BIBLIOTECHE CIVICHE TORINESI

Guide Marzorati Paravia

1902

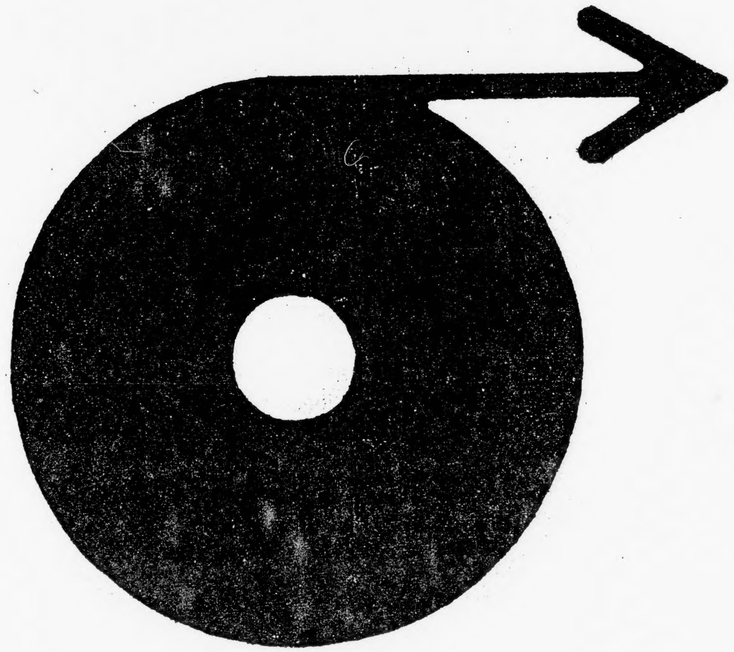

INIZIO BOBINA

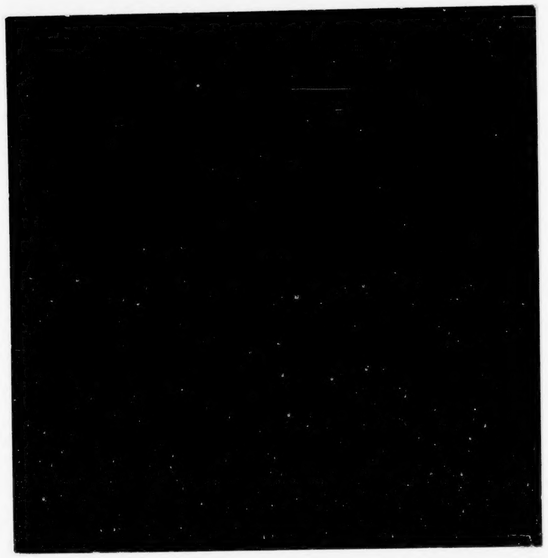

12X

CITTÀ DI TORINO
BIBLIOTECA CIVICA CENTRALE

GM 136/32

GUIDE DI TORINO MARZORATI-PARAVIA

BIBLIOTECA CIVICA DI TORINO

- Marzo- 1998

PELLICOLA : KODAK HQ SILVER 35 mm
APPARECCHIO DI RIPRESA : Planetario AGFA ASO
DITTA ESECUTRICE : MULTISERVICES s.r.l. - TORINO

CITTÀ DI TORINO
BIBLIOTECA CIVICA CENTRALE

GUIDA DI TORINO 1902

Microfilmatura eseguita su esemplare messo a disposizione
dall'Accademia delle Scienze di Torino

Accademia delle Scienze di Torino
Per.
1661

ACCADEMIA
DELLE SCIENZE
TORINO

ANNO 74° 1902

GUIDA DI TORINO

COMMERCIALE ED AMMINISTRATIVA

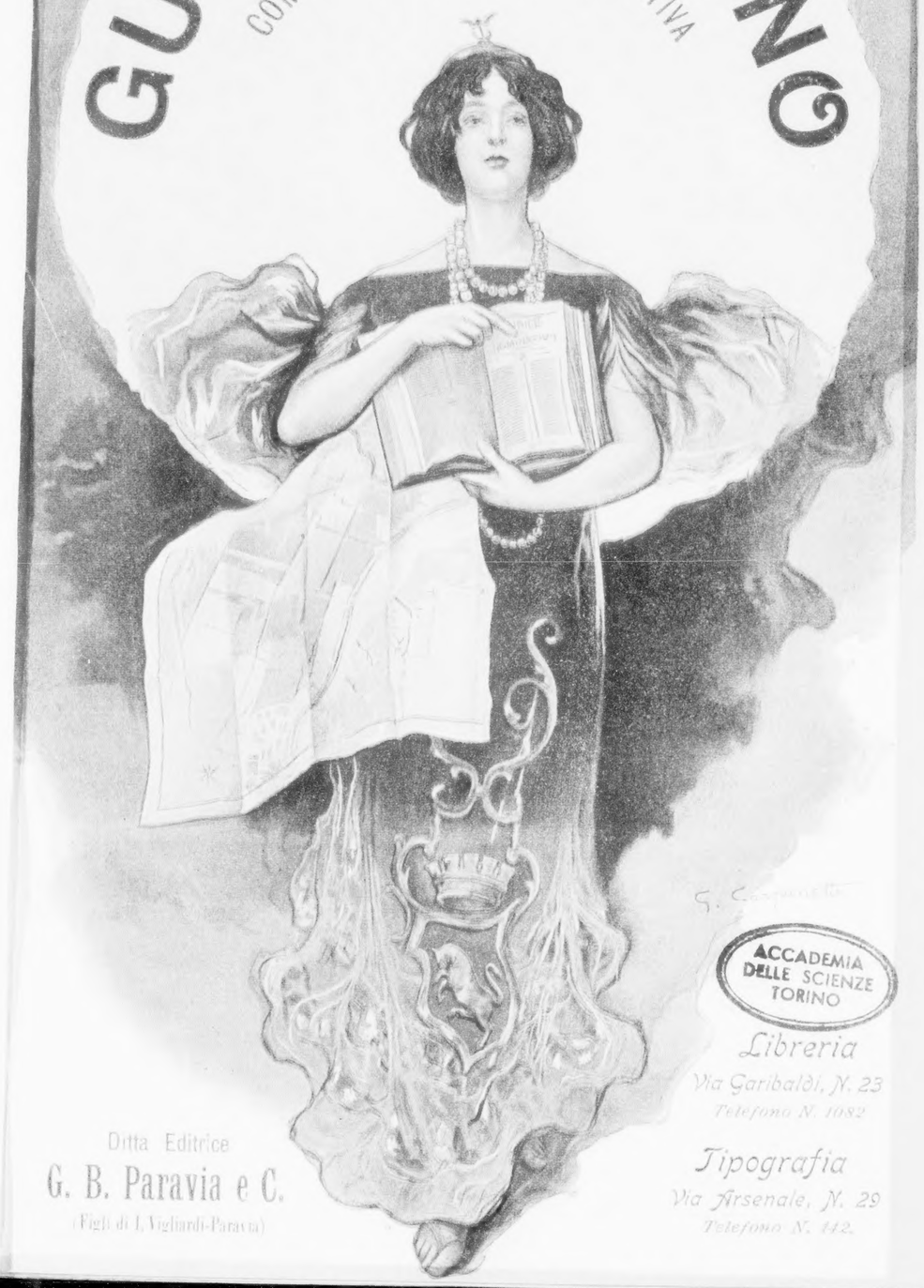

Ditta Editrice
G. B. Paravia e C.
(Figli di L. Vigliardi-Paravia)

ACCADEMIA DELLE SCIENZE TORINO

Libreria
Via Garibaldi, N. 23
Telefono N. 1082

Tipografia
Via Arsenale, N. 29
Telefono N. 442

ANTICA IMPRESA GENERALE SERVIZI FUNEBRI

Unica Provveditrice Feretri della Città di Torino

C. F. GENTA

Via Barbaroux, 37-39 (accanto alla Chiesa della Misericordia) **TORINO**

UFFICIO: Telefono N. 858

STABILIMENTO: Telefono N. 62

VETTURE SPECIALI PER TRASPORTI SALME

In caso di *decesso* avvisare l'Impresa **GENTA** che si incarica **gratuitamente** di esaurire tutte le incombenze necessarie, senza anticipi e senza aumento di tariffe.

Feretri, Corone, Avvisi mortuari, Necrologie sui giornali.

PRIMARIO STABILIMENTO ITALIANO

per la fabbricazione di **CONFETTI, CIOCCOLATO**

CARAMELLE - ROCKS-DROPS

BREVETTO 1106 Umberto I, Re d'Italia

S. VENCHI & C.

Via Artisti, 16-18 - **TORINO** - Via Buniva, 5-7

(CASA PROPRIA)

Specialità Caramelle Margherita

ESPORTAZIONE MONDIALE

Premiati con 8 Diplomi d'Onore e 9 Medaglie d'Oro alle principali Esposizioni Estere e Nazionali. — Gran Diploma d'Onore Torino 1898 e Medaglia speciale del Ministero d'Agricoltura Industria e Commercio. — Concorso Ministeriale 1898.

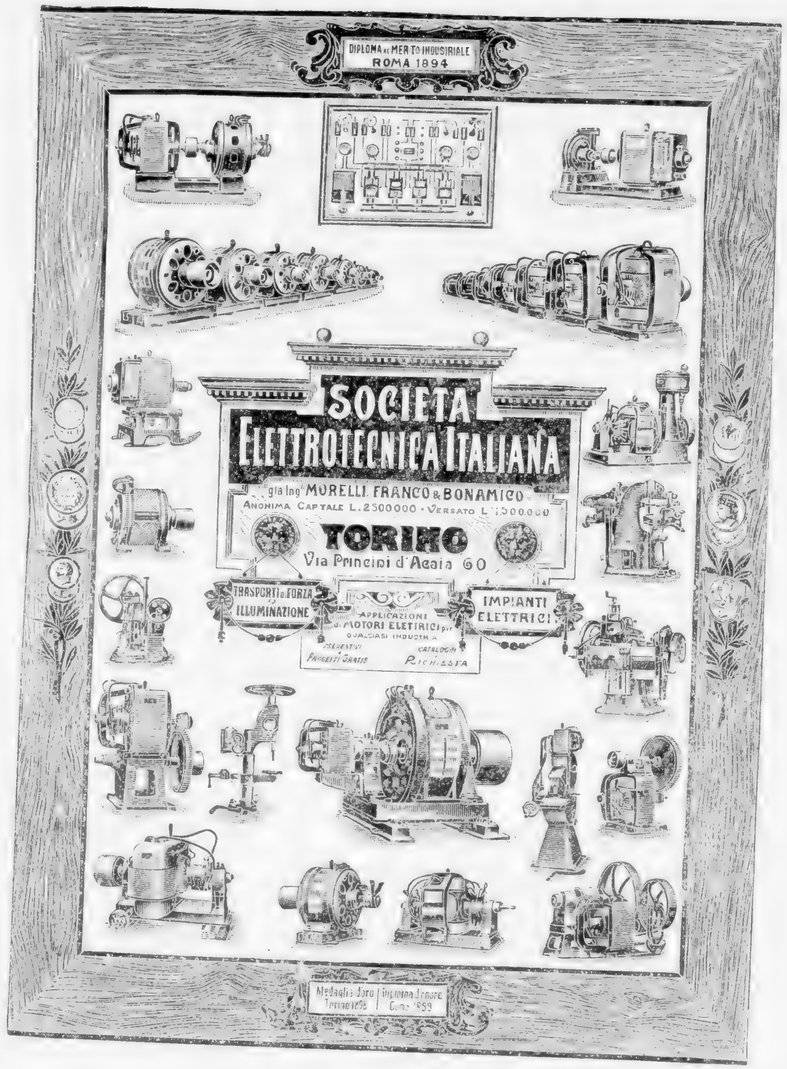

Grande Stabilimento Balneo-Idroterapico

„La Provvidenza“

(COLLIEX)

fondato nel 1854 dal Dott. C. COLLIEX

Premiato con Medaglia d'Oro alle Esposizioni di Igiene, Roma 1894, Torino 1898, Napoli 1900

Via XX Settembre, 5-7 - Via Volta - Piazza Paleocapa

TORINO

Direttore Sanitario · Dott. E. JORIO

Idroterapia razionale e completa

Doccie a pressione e temperatura graduabile (fredde, graduate, scozzesi, alternate) — Piscine per immersioni — Bagni raffreddati — Impacchi — Apparecchi refrigeranti del Winternitz.

Bagno Turco-Romano

Bagni e Doccie di vapore - Bagno di luce

Bagno Idro-Elettrico - Applicazioni elettriche

Massaggi - Fanghi - Inalazioni

Ginnastica Igienica e Meccanoterapia alla Zander

Cure vibratorie, ecc.

Bagni semplici di 1ª classe e comuni

Bagni medicati (al sublimato corrosivo, solforosi, alcalini, amidati, ferruginosi, coi sali ed acque di Salsomaggiore, Vichy, Castrocaro, ecc.

Servizio a domicilio — **Telefono N. 32.**

Lavanderia propria alla Barriera di Nizza. — Accurata pulizia e disinfezione delle vasche. — Biancheria sterilizzata a vapore.

STABILIMENTO DI PRIM'ORDINE.

(I Signori Medici possono accompagnare ed assistere i loro Clienti)

(G. MARZORATI).

GUIDA

Commerciale ed Amministrativa

DI

TORINO

COLL'ELENCO DEI PROPRIETARI DELLE CASE

NOME, QUALITÀ ED ABITAZIONE

dei componenti tutte le

AMMINISTRAZIONI CIVILI, MILITARI e GIUDIZIARIE

DELLE

FAMIGLIE NOBILI PIEMONTESI

DEI

PROFESSORI, AVVOCATI, PROCURATORI, DOTTORI,
ARTISTI, INGEGNERI, COMMERCIANTI E INDUSTRIALI DELLA CITTÀ
TARIFFE DAZIARIE, POSTALI, TELEGRAFICHE, ECC. ECC.

CORREDATA DI UNA NUOVA PIANTA DI TORINO

cogli avvenuti ingrandimenti, coi numeri delle porte e colle linee tramviarie.

R. ACCADEMIA delle SCIENZE - Torino

74° ANNO 1902

TORINO

DITTA G. B. PARAVIA E COMP.

(Figli di L. VIGLIARDI-PARAVIA)

LIBRERIA: Via Garibaldi 23. | TIPOGRAFIA: Via Arsenale 29.

31 Marzo 1902.

☛ *A semplice richiesta si eseguiscono* **gratis** *variazioni, correzioni ed aggiunte, purchè pervengano documentate alla Ditta* **G. B. Paravia e Comp.**, *via Arsenale 29, prima del 15 Gennaio d'ogni anno.*

La Ditta Editrice, quand'anche metta ogni cura per rendere il più possibile esatta la Guida, *avvisa che* **non assume alcuna responsabilità** *per quegli errori che potessero essere avvenuti nella presente edizione.*

PROPRIETÀ LETTERARIA

Stamperia Reale G. B. Paravia e C. — Torino, via Arsenale 29
56 (M2) 31-III-902.

Cortese Lettore,

La grande Mostra Artistico-Industriale di quest'anno in Torino ha indotto la nostra Casa a porre specialissime cure affinchè la già conosciuta e stimata **Guida** riuscisse per ogni lato compita, avendola, oltre che corretta, aumentata coll'accenno di ogni nuova azienda istituita nell'anno decorso.

Questo prezioso e indispensabile *Vade-mecum* contiene i ritratti delle Famiglie Reali e Ducali, dei Deputati, Consiglieri comunali, Direttori di Giornali, Magistrati cittadini e di tutti i Senatori residenti in Torino.

Oltre ad un accurato Elenco dei Proprietari di Case e delle Famiglie Nobili, frutto di lavoro lungo e diligente di egregie persone, alle quali dobbiamo gratitudine, sono state aggiunte alcune pagine sugli avvenimenti più notevoli dell'anno 1901.

V'ha finalmente un indice alfabetico di 24.000 e più nomi, de' quali quelli degli associati al telefono sono seguiti dal rispettivo numero di abbonamento in carattere nero.

Torino, 31 Marzo 1902.

La Ditta Editrice
G. B. Paravia e Comp.

CALENDARIO 1902-1903.

1902 Aprile	Maggio	Giugno	Luglio	Agosto	Settembre
1 M. s. Teodora	1 G. s. Sigism.	**1 D.** s. Crescent.	1 M. s. Teobaldo	**1** V. s. Eusebio	1 L. b. Isabella
2 M. s. Fr. Paola	2 V. b. Cesare	*Festa naz.*	2 M. Visit. di M. V.	2 S. Mad. d. Ang.	2 M. s. Anton.
3 G. s. Eraldo	3 S. s. Giovenale	2 L. s. Guido v.	3 G. s. Eliodoro	**3 D.** s. Lidia m.	3 M. s. Clelia
4 V. s. Isidoro	**4 D.** s. Monica	3 M. s. Clotilde	4 V. s. Ulrico	4 L. s. Domenico	4 G. s. Rosalia
5 S. s. Vinc. Ferr.	5 L. s. Pio V	**4** M. s. Quirino	5 S. s. Filomena	5 M. M. d. Neve	5 V. b. Gentile
6 D. s. Celestino	6 M. b. Violante	5 G. s. Bonifacio	**6 D.** s. Domenica	6 M. s. Feliciss.	6 S. s. Petronio
7 L. s. Ermanno	7 M. s. Stanisl.	6 V. s. Corinna	7 L. s. Savino	7 G. s. Gaetano	**7 D.** Patr. M. V.
8 M. s. Alberto	**8 G. L'Ascens.**	7 S. s. Roberto	8 M. s. Elisabetta	8 V. s. Ciriaco	**8** L. Nativ. M. V.
9 M. s. Ugo vesc.	9 V. s. Gregorio	**8 D.** s. Medardo	9 M. s. Letizia	9 S. s. Romano	9 M. s. Serafina
10 G. b. Neirotti	10 S. s. Antonino	9 L. s. Pelagia	10 G. s. Felicita	**10 D.** S. Lorenzo	10 M. s. Nicola
11 V. s. Leone	**11 D.** s. Mamerto	10 M. s. Primitivo	11 V. s. Pio I, p.	11 L. s. Susan.	11 G. s. Giacinto
12 S. s. Giulio	12 L. s. Pancrazio	11 M. s. Barnaba	12 S. s. Naborre	12 M. s. Chiara	12 V. s. Guido
13 D. b. Alice	13 M. s. Emma	12 G. s. Onofrio	**13 D.** s. Eugenio	13 M. s. Ippolito	13 S. s. Eugenia
14 L. s. Lamberto	14 M. s. Vittore	13 V. s. Ant. da P.	14 L. s. Bonav.	14 G. s. Alfonso	**14 D.** *Ss. N. Maria*
15 M. s. Annib.	15 G. s. Torquato	14 S. s. Basilio	15 M. s. Camillo	**15 V. Ass. di M. V.**	15 L. s. Nicomede
16 M. s. Fruttuoso	16 V. s. Ubaldo	**15 D.** s. Vito mart.	16 M. Mad. Carm.	16 S. s. Rocco	16 M. s. Cornelio
17 G. s. Aniceto	17 S. s. Pasquale	16 L. s. Quirico	17 G. s. Alessio	**17 D.** s. Gioachino	17 M. s. Giust.
18 V. s. Apollonio	**18 D. Pentecoste**	17 M. s. Ranieri	18 V. s. Federico	18 L. s. Elena imp.	18 G. s. Sofia m.
19 S. s. Crescenz.	19 L. s. Celestino	18 M. s Fortunato	19 S. s. Vinc. P.	19 M. s. Tecla	19 V. s. Gennaro
20 D. Patr. s. Gius.	20 M. s. Bernard.	19 G. s. Giuliana	**20 D.** s. Margh.	20 M. s. Bernardo	**20 S.** s. Agapito
21 L. s. Laura	21 M. s. Vittorio	20 V. *Mad. Consol.*	21 L. s. Prassede	21 G. s. Giovanna	*Festa civile*
22 M. s. Virginio	22 G. s. Giulia	21 S. s. Luigi G.	22 M. s. M. Madd.	22 V. s. Filiberto	**21 D.** *M. V. Addol.*
23 M. s. Giorgio	23 V. s. Desiderio	**22 D.** s. Paolino	23 M. s. Apollin.	23 S. s. Teonilla	22 L. s. Maurizio
24 G. s. Fedele	24 S. Maria Ausil.	23 L. s. Lanfr.	24 G. s. Cristina	**24 D.** s. Bartolomeo	23 M. s. Lino papa
25 V. s. Marco	**25 D. s. Trinità**	**24 M** s. Gio. Batt.	25 V. s. Giacomo	25 L. s. Luigi re	24 M. M. Merc.
26 S. s. Marcellino	26 L. s. Filippo N.	25 M. s. Massimo	26 S. s. Anna	26 M. s. Secondo	25 G. s. Firmino
27 D. s. Zita serva	27 M. s. M. de' Pazzi	26 G. s. Rodolfo	**27 D.** s. Natalia	27 M. s. Cesario	26 V. s. Cipriano
28 L. s. Valeria	28 M. s. Emilio v.	27 V. s. Maggiorino	28 L. s. Innoc.	28 G. s. Agostino	27 S. s. Adolfo
29 M. s. Sibilla	**29 G. Corpo d. Sig.**	28 S. s. Atilo	29 M. s. Marta	29 V. s. Sabina	**28 D.** s. Venceslao
30 M. s. Pellegr.	30 V. s. Ferdin.	**29 D.** ss. Pietro e P.	30 M. s. Giulitta	30 S. s. Rosa	29 L. s. Michele
s. Cater. S.	31 S. s. Petronilla	30 L. s. Lucina	31 G. s. Ignazio L.	**31 D.** s. Raimondo	30 M. s. Girolamo

Ottobre	Novembre	Dicembre	1903 = Genn.	Febbraio	Marzo
1 M. s. Remig.	**1 S. Tutti i San.**	1 L. s. Eligio	**1 G. Circ. Signore**	**1 D.** s. Orso v.	**1 D.** s. Albino
2 G. ss. Ang. cus.	**2 D.** s. Vittorino	2 M. s. Bibiana	2 V. s. Defend.	2 L. Purif. M. V.	2 L. s. Simplicio
3 V. s. Candido	3 L. *Commem. d.*	3 M. s. Fr. Saverio	3 S. s. Genoveffa	*Ben. candele*	3 M. s. Cunegonda
4 S. s. Franc. d'A.	*Fed. defunti*	4 G. s. Barbara	**4 D.** s. Tito vesc.	3 M. s. Biagio	4 M. b. Umberto
5 D. *Mad. del Ros.*	4 M. s. Carlo B.	5 V. s. Dalmazzo	5 L. s. Amalia	*Bened. gola*	5 G. s. Foca giard.
6 L. s. Brunone	5 M. s. Zaccaria	6 S. s. Nicolò	**6 M. Epifania**	4 M. s. Avventino	6 V. s. Marz.
7 M. s. Augusto	6 G. s. Leonardo	**7 D.** s. Ambrogio	7 M. s. Giuliano	5 G. s. Agata	7 S. s. Tommaso
8 M. s. Brigida	7 V. s. Ernesto	**8 L. Imm. C.**	8 G. s. Luciano	6 V. s. Dorotea	**8 D.** s. Gerardo
9 G. s. Dionigi	8 S. s. Goffredo	9 M. s. Siro vesc.	9 V. s. Giustina	7 S. s. Riccardo	9 L. s. Francesca
10 V. s. Eulampia	**9 D.** s. Aurelio	10 M. Mad. di Lor.	10 S. s. Nicanore	**8 D.** s. Carlotta	10 M. i 40 sold. m.
11 S. s. Andronico	10 L. s. Andrea Av.	11 G. s. Damàso	**11 D.** s. Ortensia	9 L. s. Apollonia	11 M. s. Costant.
12 D. *Gr. M. di Dio*	11 M. s. Martino	12 V. s. Valerico	12 L. s. Modesto	10 M. s. Scolastica	12 G. s. Gregorio
13 L. s. Edoardo	12 M. s. Diego	13 S. s. Lucia	13 M. b. Veronica	11 M. M. Lourdes	13 V. s. Eldrado
14 M. s. Callisto	13 G. s. Omobono	**14 D.** s. Pompeo	14 M. s. Ilario	12 G. s. Eulalia	14 S. s. Matilde
15 M. s. Teresa	14 V. s. Venerando	15 L. s. Fortun.	15 G. s. Maurizio	13 V. s. Giuliana	**15 D.** s. Lucrezia
16 G. s. Gallo	15 S. s. Leopol.	16 M. s. Albina	16 V. s. Marcello	14 S. s. Valentino	16 L. s. Agapito
17 V. b. Alac.	**16 D.** s. Edmondo	17 M. s. Olimpia	17 S. s. Ant. ab.	**15 D.** s. Efisio	17 M. s. Patrizio
18 S. s. Luca	17 L. s. Gregorio	18 G. s. Graziano	**18 D.** s. Liberata	16 L. s. Giusto	18 M. s. Gabriele
19 D. *P. M. Verg.*	18 M. s. Oddone	19 V. s. Fausta	19 L. s. Mario m.	17 M. s. Marianna	**19 G. s. Giuseppe**
20 L. s. Irene v.	19 M. s. Elisabet.	20 S. s. Adelaide	20 M. s. Sebast.	18 M. s. Simeone	20 V. s. Alessandr.
21 M. s. Orsola	20 G. s. Ottavio	**21 D.** s. Tomm.	21 M. s. Agnese m.	19 G. s. Beatrice	21 S. s. Bened.
22 M. s. Donato	21 V. Pres. M. V.	22 L. s. Demetrio	22 G. s. Gaudenzio	20 V. s. Leone vesc.	**22 D.** s. Benvenuto
23 G. s. Severino	22 S. s. Cecilia	23 M. s. Vittoria	23 V. s. Raimondo	21 S. s. Eleonora	23 L. b. Veremon.
24 V. s. Raff.	**23 D.** s. Clemente	24 M. s. Tarsilla	24 S. s. Timoteo	**22 D.** s. Margh.	24 M. b. Berta
25 S. s. Crispino	24 L. s. Colombano	**25 G. SS. Natale**	**25 D.** b. Arcangela	23 L. s. Romana v.	25 M. Ss. Annunz.
26 D. *M. d. Pace*	25 M. s. Caterina	26 V. s. Stefano	26 L. s. Paola	24 M. s. Mattia ap.	26 G. s. Emanuele
27 L. s. Fiorenzo	26 M. s. Delfina	27 S. s. Giov. ev.	27 M. s. Elvira	25 M. s. Costanza	27 V. s. Lidia
28 M. ss. Sim. e G.	27 G. b. Margher.	**28 D.** ss. Innocen.	28 M. s. Flaviano	*Le Ceneri*	28 S. s. Sisto papa
29 M. s. Ermelin.	28 V. s. Severina	29 L. s. Davide	29 G. s. Fr. Sales	26 G. s. Alessan.	**29 D.** *di Pass.*
30 G. s. Aurelia	29 S. s. Saturnino	30 M. s. Giocondo	30 V. b. Valfrè	27 V. s. Leand.	30 L. b. Amedeo
31 V. s. Quint.	**30 D.** s. Andrea	31 M. s. Silvestro	31 S. s. Giulio	28 S. s. Teofilo m.	31 M. s. Balbina

Aggiunte e cambiamenti avvenuti durante la stampa.

Aggiunte.

Barberis ved., *prodotti di catrame e disinfettanti*, v. Bogino 3; *deposito* barr. di Lanzo.

Baronetto Luigi, *rappr. Ditta E. T. Gleitsmann, inchiostri colori; abitaz.* v. Nizza 17; *studio e deposito* v. Mad. Cristina 163, telef. 14-33.

Basso Carlo, *negoz. carboni fossili*, v. Fiano 10-12 (borg. Campidoglio).

Bertelli, Fubini e C., *stoffe per mobili*, v. Lagrange 4.

Bertrand dott. Emilio, *prof. Istituto Ricaldone*, v. dei Fiori 34.

Bevione Gius., *rigatt.*, v. delle Scuole 6.

Busso Gius., *fioricoltore*, c. Brescia 17 e piazza Eman. Filiberto.

Chiapirone e Segre, *trasporti*, v. Cernaia 20.

Croce Gio., *vini di Nizza Monferrato*, angolo v. Cavour e Lagrange.

Fiorina Candido, *rappr.*, v. Reggio 17.

Galli Vittore, *negoz. corami*, v. Baretti 27.

Giargia Gio., *aiuto contab. Soc. Acque potab.*, v. Principe Amedeo 47.

Mattea geom. Gius. [illegible] c. Vercelli 80.

Mazzi ing. G. B., *ing. Soc. Acque potabili*, via Moncalieri 13.

Milano G., *rappr. Cartiera C. Dodero e C.*, 15 v. Parini.

Viora Margherita, *modista*, v. dei Mille 14.

Comitato Comunale per l'Emigrazione

Sede: Via Corte d'Appello 1.

Costituito in esecuzione della Legge 31 gennaio 1901 per la tutela degli Emigranti, ha per scopo di fornire ai medesimi quelle indicazioni che loro sono necessarie onde evitare le dolorose delusioni e gli inganni a cui erano facilmente soggetti.

A tal fine il Comitato raccoglie e diffonde notizie ed informazioni sulle condizioni degli operai ed emigranti nelle diverse colonie e paesi dove più facilmente vengono diretti, sulla facilità o meno di trovarvi lavoro ed occupazione, e sul come e da chi possano trovarvi protezione ed aiuto. Parimenti si incarica di procurare agli emigranti informazioni sui prezzi dei viaggi, sulle linee di navigazione e sulla data di partenza dei piroscafi.

La sua sede è in via Corte d'Appello, N. 1, piano terreno, presso l'Ufficio municipale « Atti di notorietà e passaporti », dove chiunque potrà avere quelle notizie ed informazioni che gli sono necessarie.

Presidente

Martorelli avv. Alberto, via S. Teresa 13.

Rappresentante il Sindaco

Abrate cav. Antonio, corso Vittorio Eman. II, 68.

Consiglieri

Durando sac. prof. Celestino, via Cottolengo 32.
Vergnano dott. cav. Casimiro, v. Pietro Micca 20.
Navone cav. Giuseppe, c. Reg. Margherita 127.
Bernardi Pietro Maurizio, v. S. Chiara 20.

Cambiamenti di domicilio.

Avogadro della Motta conte Emiliano, trasferì in piazza Carlo Felice 3.
Boarelli notaio Tommaso, trasferì in via Andrea Provana 3.
Castelli cav. prof. Giacomo, trasferì in via Ponza 3.
Davico dott. Filippo, trasferì in via Lagrange 42.

Correzioni.

Apostolo Adolfo, *droghiere*, 38 v. Lagrange, leggasi: Apostolo e Ghiglieri, 34 v. Lagrange.

Borsa del Lavoro: Mosca cav. prof. Gaet., *presid.*, c. Oporto 51, in luogo di: Rossi comm. Teofilo.
Aymonino cav. uff. Alessandro nominato *vice-presidente* per gli Industriali.
Olivero Giuseppe nominato *vice-presidente* per gli Operai.

Eandi Angelo, v. Po 43, non è più Segretario della *Pro Patria et Rege*, ma della *Società fra Proprietari e Titolari di Caffè*.

Lacava comm. Pietro, *Ministro dei Lavori Pubblici*, leggasi: Balenzano senatore Nicola.

Mulini Abbadia di Stura, a pag. 369, in luogo di Valente M. e C., leggere: Mulini Abbadia di Stura *propr.* Capponi-Trenca avv. Giuliano.

Permo Gio. Francesco, a pag. 927, leggasi: Perino,

Rouge C. e C., *rappr.*, 4 v. Arcivescovado, successero a Vuagnoux J.

ABBREVIAZIONI NEL TESTO

DECORAZIONI

C. O. S. SS. N.	Cavaliere dell'Ordine supremo della SS. Annunziata.	
G. C. ✻	Cavaliere gran croce decorato del gran cordone dell'equestre militar Ordine dei Ss. Maurizio e Lazzaro.	
G. ✻	Cavaliere gran croce	»
Grand'uffiz. ✻	Grand'uffiziale	»
Comm. ✻	Commendatore	»
Uffiz. ✻	Uffiziale	»
✻	Cavaliere	»
G. C. 🏵	Cavaliere di gran cordone dell' Ordine della corona d'Italia	
Grand'uffiz. 🏵	Grand'uffiziale	» »
Comm. 🏵	Commendatore	» »
Uffiz. 🏵	Uffiziale	» »
🏵	Cavaliere	» »
G. C. ✠	Gran croce del real Ordine militare di Savoia.	
Grand'uffiz ✠	Grand'uffiziale	» »
Comm. ✠	Commendatore	» »
Uffiz. ✠	Uffiziale	» »
✠	Cavaliere	» »
✠	Cavaliere dell'Ordine civile di Savoia.	
M. O.	Medaglia d'oro al valor militare.	
M. A.	Medaglia d'argento al valor militare.	

TITOLI NOBILIARI

P	Principe.	Cav.	Cavaliere ereditario.
D	Duca.	S.	Signore.
M	Marchese.	C. Pal.	Conte Palatino.
C	Conte.	Patr.	Patrizio.
V	Visconte.	S. R. I.	Sacro Romano Impero.
B	Barone.	Pred.	Predicato.
N	Nobile.		

V. *Ann. spec.*	Vedi *Annunzi speciali*.	c.	corso.
v.	via.	vic.	vicolo.
p.	piazza.	gall.	galleria.

ABBREVIAZIONI NELL' INDICE

Gran Croce Ss. Maurizio e Lazzaro			✻	Gran Croce della Corona d'Italia	🏵
Grand'Ufficiale	id.	id.	✻	Grand' Ufficiale	id.	id.	🏵
Commendatore	id.	id.	✻	Commendatore	id.	id.	🏵
Ufficiale	id.	id.	✻	Ufficiale	id.	id.	🏵
Cavaliere	id.	id.	✻	Cavaliere	id.	id.	🏵

TOPOGRAFIA, POPOLAZIONE E DIVISIONI MANDAMENTALI

DELLA CITTÀ DI TORINO

POSIZIONE: (*)

Latitudine nord . . . . . 45°, 4′, 8″.
Longitudine ovest da Roma (Coll. Romano) 4°, 47′, 4″,65 = in tempo a 19ᵐ, 8ˢ, 31.
» **est** Greenwich . . . . . 7°, 41′, 48″,35 = in tempo a 30ᵐ, 47ˢ, 24.
Differenza fra il tempo medio di Torino e quello dell'Europa Centrale . . . . . 29ᵐ, 12ˢ, 76.

Valori normali che servono a definire il clima di Torino.

Temperatura	media annuale	+ 11°,72
»	media di Gennaio.	+ 0,44
»	media di Luglio	+ 22,63
»	media delle minime annuali	— 10,46
»	media delle massime annuali	+ 33,72
Pressione atmosferica media		737,09 mm
Umidità assoluta.		8,09 »
Umidità relativa		71,35 %
Giorni piovosi o con neve all'anno		106
Altezza dell'acqua raccolta		835,7 mm.

Altezza sul livello del mare (della p. Castello, soglia pal. Madama) m. 238,90.

La città (ettari 1662) entro il perimetro della linea daziaria (metri 13,820, è partita in undici Sezioni di Polizia Urbana:

Dora. – Po. – Borgonuovo. – Borgo S. Salvario. – Monviso. – Moncenisio. – Centrale. – Aurora (succ.). – **Valentino** (succ.). – **Carignano. – Ferrovia** (scalo P. N.)

Le vie e i corsi della città, quasi tutti diritti, si tagliano in massima parte ad angoli retti, formando quadrilateri di case chiamati **Isole.** Ai due lati d'angolo di ogni isola con apposite scritte è indicata la Sezione, il nome della via o piazza corrente dinanzi, il numero ed il titolo dell'isola che appartiene alla Sezione. Le vie partono a destra e sinistra dalle vie principali: Roma, Scalo Ferrovia P. N. corso Vittorio Emanuele II, vie Cernaia, Po, Garibaldi, corso Regina Margherita, vie Milano e Ponte Mosca.

La numerazione delle porte d'accesso alle case parte da piazza Castello, centro della città, per le vie che da essa irradiano, e quindi per quelle che si diramano a destra e sinistra dalle medesime e così per tutte le altre successive, ad eccezione dei due grandi corsi principali, corso Vittorio Emanuele II e Regina Margherita, pei quali la numerazione delle porte comincia dalle loro estremità est. I numeri dispari sono sempre a sinistra di chi parte dal punto ove comincia la numerazione, i numeri pari a destra.

(*) Dati avuti dall'Osservatorio Astronomico di Torino.

Le vie urbane misurano complessivamente metri 124,000 circa; i corsi e strade metri 39,900; le piazze metri 4029; i portici lungo le vie, piazze e corsi metri 10,537; i ponti metri 831; le linee tramviarie lungo le vie e corsi metri 82,980 circa; le aiuole e giardini pubblici misurano metri quadrati 359,000.

La lunghezza dei detti corsi, piazze e strade alberate è di metri 31,090.

La Città di Torino, e suo territorio, comprende circa 8150 Case, divise come segue:

Entro la cinta daziaria N. 6755
Nel territorio . . . . . » 3866.

La popolazione di Torino, secondo i calcoli fatti dall'Ufficio Municipale di Anagrafe al 31 dicembre 1901 è di

332,658 abitanti, compreso il presidio in 7239.

La Città è divisa in sette Mandamenti, colla denominazione delle Sezioni principali e colla circoscrizione come segue:

MANDAMENTO I, ***Dora*** **(Sez. Catastale 1ª)** — circoscritta dalle vie Rossini, Po, Carlo Alberto, Maria Vittoria, Santa Teresa, Botero, Bellezia e corso Regina Margherita.

» II, ***Moncenisio*** **(Sez. Catastale 5ª)** — dalle vie Bellezia, Botero, Cernaia, Santarosa, corso Principe Oddone, corso Regina Margherita.

» III, ***Monviso*** **(Sez. Catastali 2ª, 3ª e 4ª)** — dalla via Carlo Alberto, corso Vitt. Em. II, cinta daziaria, strada di Francia, vie Santarosa, Cernaia, Santa Teresa e Maria Vittoria.

» IV, ***Po*** **(Sez. Catastale 6ª)** — dal fiume Po, corso Vittorio Em. II, vie Carlo Alberto, Po e piazza Vittorio Emanuele I.

» V, ***S. Salvatore*** **(Sez. Catastali 7ª, 8ª, 9ª, 10ª e 11ª)** — comprendente tutta la parte a giorno del corso Vittorio Emanuele II, dal fiume Po alla cinta daziaria.

» VI, ***Borgo Po*** **(Sez. Catastali 12ª, 13ª, 14ª e 15ª)** — dalla piazza Vitt. Em. I, vie Po, Rossini, corso Regina Margherita, strada del Parco, e torrente Dora, comprendendo inoltre tutte le case a destra del fiume Po, estese sino alla frazione Cavoretto.

» VII, ***Borgo Dora*** **(Sez. Catastali 16ª, 17ª, 18ª, 19ª e 20ª)** — dal torrente Dora, strada del Regio Parco, corso Regina Margherita, c. Princ. Oddone e strada di Francia.

AVVENIMENTI NOTEVOLI DELL'ANNO 1901

Gennaio.

4. — Nelle sale del Circolo degli Artisti si costituisce il Comitato per l'Esposizione di arte decorativa moderna da tenersi nel 1902, nel Parco del Valentino.
5. — Muore il generale dei Rosminiani, padre Luigi Lanzoni, da Mantova.
11. — Al teatro Alfieri, prima rappresentazione della commedia di Giannino Antona-Traversi: *L'Amica* (Compagnia Mariani-Zampieri).
13. — L'Accademia Reale delle Scienze nomina a suo presidente il comm. professore Alfonso Cossa.
17. — Al teatro Regio, prima rappresentazione dell'opera: *Le Maschere* di Pietro Mascagni. Ne furono esecutori le signore Torresella e Barbieri-Grandi; i signori Mieli, Angelini-Fornari, Venturini, Tomisani, Becucci, Castellini, Reschiglian. Maestro direttore d'orchestra: Rodolfo Ferrari.
25. — Al teatro Regio, Gabriele D'Annunzio, invitato dall'Associazione della Stampa Subalpina, legge la *Canzone di Garibaldi*.
26. — Al teatro Alfieri, prima rappresentazione della commedia: *Illusione*, di Amalia Rosselli (Compagnia Mariani-Zampieri).
29. — Il Duca degli Abruzzi fa dono all'Armeria Reale della bandiera piantata dal capitano Cagni all'86° 33′ di latitudine nord, nella spedizione al Polo Nord, guidata dal Duca stesso. È una piccola bandiera, assai semplice, messa insieme con tre pezzi di seta dai colori nazionali. Nella striscia bianca centrale vi è lo stemma sabaudo: croce bianca su fondo rosso e la corona reale. Da un lato si leggono le date 11 marzo, 24 aprile e 23 giugno 1900.

— Nell'aula magna della R. Università il prof. Arturo Graf commemora il maestro Verdi, morto a Milano il 27.

Febbraio.

2. — Al teatro Alfieri, prima rappresentazione della *Borsa o la vita*, di A. Capus (Compagnia Mariani-Zampieri).
9. — Muore il comm. uffic. Davidde Rossi, industriale, nato ad Oneglia nel 1803.

— Il collegio degli arbitri, presieduto dal sindaco senatore Casana, pronuncia il lodo sulle questioni che originarono lo sciopero dei fonditori, che durava da due mesi circa.

10. — Nella notte dal 9 al 10 ha luogo il censimento che non si faceva più dal 1881 (vedi i risultati a pag. 2).
11. — Al teatro Regio, prima rappresentazione dell'opera *Zazà*, di Leoncavallo. Ne furono esecutori le signore: Rosina-Storchio, Ceresoli, Trentini, Brunati, Alasia, ed i signori: Mieli, Angelini-Fornari, Reschiglian, Tomisani, Castellini, Venturini, Ratti. Direttore d'orchestra: Rodolfo Ferrari.
12. — Al teatro Alfieri, prima rappresentazione di *Nouveau jeu*, di Lavedan (Compagnia Mariani-Zampieri).
23. — Al teatro Regio, prima esecuzione dell'oratorio del sacerd. Lorenzo Perosi: *Il Natale del Redentore*. Dirige l'autore. Ne furono esecutori le signore: Torniamenti e Campodonico, ed i signori: Kaschmann e Zonghi, e la corale Stefano Tempia.
27. — Muore il cav. Giuseppe Adami, Presidente del Tribunale Civile e Penale di Torino, nell'età d'anni 54.
28. — Al Regio, prima esecuzione dell'oratorio: *La strage degli innocenti*, di Perosi, sotto la direzione dell'autore. Ne furono esecutori le signore: Fino-Savio e Torniamenti, ed i signori: Kaschmann, Fasciolo e Grasso.

Marzo.

1. — Nella Caserma Da Bormida (già di S. Celso in via Garibaldi) viene scoperta una lapide in memoria del generale conte Vittorio da Bormida, morto combattendo, ad Adua. Assistono alla cerimonia il sindaco senatore Casana, il prefetto senatore Guiccioli, ed il tenente generale Besozzi, comandante del Primo Corpo d'Armata. Il discorso inaugurale fu pronunziato dal generale Chiala.

6. — Il Comitato per l'Esposizione di arte decorativa moderna pubblica l'appello agli Italiani.

17. — Muore il barone dott. Alberto Gamba. Fu uno dei fondatori dell'Istituto dei Rachitici, e medico onorario del Duca di Genova.

— Il Circolo Militare inaugura la sua nuova sede in via Santa Teresa, n. 2. Vi assistono i Duchi di Genova e degli Abruzzi.

30. — Muore la signora Lidia Richelmy, madre del cardinale Richelmy, arcivescovo di Torino.

Aprile.

1. — Il cav. uff. Simone Gioda è nominato Questore di Torino, in luogo del comm. Di Donato, che è collocato a riposo.

8. — Muore il senatore Giulio Bizzozero, professore di patologia generale nell'Università di Torino. Era nato nel 1846 a Varese. Fra le sue più grandi scoperte merita speciale menzione quella sugli organi fabbricatori del sangue che rivoluzionò la scienza medica.

10. — Al teatro Alfieri, prima rappresentazione della commedia: *Il Salvatore*, di Cosimo Giorgieri-Contri (Compagnia Leigheb-Tovagliari).

12. — Con solenne cerimonia il generale D'Oncieu consegna al Duca d'Aosta, quale comandante dell'artiglieria la bandiera di detta Arma, depositata nell'Armeria Reale. La cerimonia ebbe luogo in piazza Castello in presenza di tutte le truppe della guarnigione e delle Duchesse Laetizia ed Isabella di Genova. Nel pomeriggio dello stesso giorno la bandiera venne portata a Roma da un drappello comandato dal colonnello Allason.

— La Corte di Cassazione di Torino ritiene che il Municipio non abbia diritto di far concorrere i privati nelle spese di estinzione degli incendi, essendo questo un servizio pubblico.

13. — Inaugurazione della 60ª Esposizione di Pittura e Scultura della Società Promotrice di Belle Arti.

14. — Muore l'ing. comm. Vincenzo Demorra, consigliere comunale di Torino. Aveva 61 anni.

17. — Il senatore Severino Casana viene rieletto Sindaco di Torino.

— Nel concorso per gli edifizi dell'Esposizione d'arte decorativa moderna sono premiati i progetti D'Aronco e Rigotti.

21. — Muore il pittore avv. cav. Giuseppe Ricci.

24. — Arrivano a Torino tre ufficiali del 4° Reggimento Corazzieri tedeschi, per consegnare al Duca d'Aosta le insegne di detto reggimento, di cui S. A. fu nominato colonnello.

27. — Partenza dal Parco del Valentino di 40 automobilisti inscrittisi al *Giro d'Italia in automobile*, promosso dal *Corriere della Sera* di Milano.

28. — Nell'aula del Palazzo Carignano, in presenza dei Duchi d'Aosta e di Genova, del Presidente del Senato Saracco, del Presidente della Camera on. Villa e di una folla di invitati, vien commemorato il primo centenario della nascita di Vincenzo Gioberti. Parlano: l'on. Villa, l'on. Talamo, sotto-segretario al Ministero di Grazia e Giustizia, ed il senatore Carutti. Alla base del monumento viene deposta una corona di bronzo. Parlano: il sindaco senatore Casana e l'on. Pinchia. Nel pomeriggio al teatro Alfieri ha luogo una commemorazione popolare. Parlano: i senatori Carle e Faldella.

29. — All'Università commemora Gioberti il prof. D'Ercole.

Maggio.

2. — Nel Palazzo Municipale, il Duca d'Aosta consegna solennemente il « Premio al carattere » al brigadiere dei carabinieri Lorenzo Gasco, da Mondovì, per atti eccezionali di valore compiuti in Sardegna. Il premio consiste nella somma di L. 320, rendita netta della somma di L. 8000, sopravanzata dalla sottoscrizione iniziata dalla cittadinanza di Bologna per offrire a Torino una bandiera d'onore, a ricordo del Cinquantenario dello Statuto.

4. — Muore il comm. Giuseppe Silvetti, ex-consigliere comunale, aveva 83 anni.

6. — Mentre uno squadrone del Reggimento *Roma*, al comando del capitano Fè d'Ostiani, attraversava a guado la Stura, annegarono il caporale Luciani Domenico ed il sergente Salvioli Ugo, il quale si era slanciato nell'acqua per salvarlo.

9. — Al teatro Carignano, prima rappresentazione della commedia in quattro atti *L'Egoista* di Carlo Bertolazzi.

18. — Il famoso corridore ciclista Taylor, corre sulla pista del Velodromo, ed è vinto da Ellegaard.

19. — Al teatro Alfieri prima rappresentazione della commedia in un atto di Arrigo Frusta: *Il diritto di uccidere.*

24. — Al teatro Alfieri, prima rappresentazione della commedia di Rovetta: *A rovescio* (Comp. Leigheb-Tovagliari).

Giugno.

3. — Nel palazzo di Belle Arti al Valentino viene aperta l'*Esposizione del Ventaglio.*

— La Cassa di Risparmio per festeggiare la nascita della principessa Jolanda, destina 50.000 lire alla beneficenza.

5. — L'Opera Pia di San Paolo, per festeggiare la nascita della principessa Jolanda, destina alla beneficenza L. 51.000.

8. — Muore il prof. Cognetti De Martiis, fondatore del *Laboratorio di economia politica* di Torino.

17. — Al teatro Alfieri, prima rappresentazione di *Calendimaggio*, di Valentino Soldani (Compagnia Ermete Novelli).

22. — Nel Palazzo Municipale si tiene un Comizio, preseduto dal Sindaco, per promuovere l'effettuazione della linea Torino-Cuneo-Nizza. Vi assistono i signori Dominique Durandy, consigliere gener. di Nizza, Lairolle vice presidente, vari altri nizzardi, il Sindaco di Cuneo comm. Bocca, e vari consiglieri della detta città, nonchè le rappresentanze comunali di numerosi Comuni delle due provincie di Torino e di Cuneo.

25. — Muore il comm. Lorenzo Rabbi, consigliere comunale e Presidente della Camera di Commercio. Era nato a Torino nel 1845.

— Al teatro Alfieri, prima rappresentazione del dramma in quattro atti di Raffaele Giovagnoli: *Cassio Chereа* (Compagnia Ermete Novelli).

28. — Muore l'avv. Leopoldo Soldati, direttore della Banca Commerciale italiana, sede di Torino.

29. — Nel Palazzo Comunale viene fatta la solenne consegna al Duca degli Abruzzi e ai componenti la spedizione al Polo Nord, delle artistiche targhe ad essi donate dai cittadini torinesi per iniziativa di un Comitato popolare, presieduto dal sig. Navone, Presidente della Società « Archimede ». Il Duca degli Abruzzi pronunziò un elevato discorso.

Luglio.

28. — All'esterno della chiesa della Gran Madre di Dio, riccamente addobbata, viene celebrata una solenne funzione di suffragio per l'anima di Re Umberto, della cui tragica morte (29 luglio 1900) ricorre il primo anniversario. Assistono alla funzione la Duchessa Laetitia d'Aosta, tutte le Autorità, le truppe della guarnigione, ed immensa folla. Celebra il parroco don Piano, assistito da una cinquantina di sacerdoti. Nel pomeriggio il deputato Daneo commemora il compianto Re, nel palazzo Carignano.

Agosto.

19. — I Sovrani arrivano a Torino, e ricevono a palazzo Reale le Autorità, e cioè: i membri della Corte di Cassazione con a capo il senatore Pinelli; quelli della Corte d'Appello con a capo il presidente Teofilo Giusto; gli ufficiali superiori con a capo il Duca d'Aosta ed il tenente generale Besozzi; la Giunta Municipale, con a capo il Sindaco senatore Casana; la Deputazione provinciale, con a capo il commend. Giordano, il Prefetto senatore Guiccioli con la Giunta Provinciale Amministrativa. Verso il mezzogiorno ripartirono per Racconigi, fermandosi a far colazione nel castello di Stupinigi.

Settembre.

17. — A Torino s'inaugura il V Congresso Internazionale di Fisiologia, presieduto dal prof. Angelo Mosso. La cerimonia inaugurale ebbe luogo nel Laboratorio fisiologico dell'Università. A primo presidente venne nominato il professore Bowditch, di Boston; a secondo presidente il prof. Chauveau, di Parigi. A presid. onorario gener. il prof. Michael Forster, di Cambridge.

26. — Il Re visita i lavori dell'Esposizione di arte decorativa moderna.

Ottobre.

4. — Il Borgo Dora è allagato dalle pioggie torrenziali che cadono da molti giorni ed ingrossano il fiume.

7. — Al Teatro Alfieri, prima rappresentazione della commedia in tre atti di Giuseppe Caggiano: *Anime delinquenti.*

28. — Muore a Torino Luigi Pietracqua da Voghera, commediografo e letterato dialettale piemontese. Fra le sue migliori commedie vi sono: *Sablin a bala*, *Rispeta tôa fômna*, *Gigin a bala nen*, *La famia del soldà*, *'L pover parôco*, *Le sponde del Po*, *Ii fieui d'gnun*, *La carità sitadina.* Lasciò pure alcuni romanzi dialettali fra cui: *Lucio dla Venaria* e *Don Pipeta l'Asilè.*

29. — Il tenente generale Besozzi, comandante del Corpo d'Armata di Torino, è destinato al comando del Corpo d'Armata di Roma. A Torino è sostituito dal generale Luigi Pelloux.

Novembre.

7. — Sulla fronte dell'Asilo Infantile di Piazza d'Armi si inaugura un busto in bronzo a re Umberto I.

— Nel locale dell'ex-mercato del vino sul corso S. Maurizio si inaugura la 42ª Esposizione di crisantemi e di ortaggi.

8. — Al teatro Alfieri, prima rappresentazione della commedia di E. A. Butti: *La corsa al piacere* (Compagnia Andò-Di Lorenzo).

10. — Inaugurasi la casa di ricovero *Pro Pueritia*, fondata nel 1899 dai signori Luigi Craponne e Paolo Meille.

— Muore il comm. avv. Gio. Scavia, nato a Castellazzo Bormida nel 1844.

14. — Muore il comm. Francesco Molines, che lascia due milioni di beneficenza.

15. — Al teatro Alfieri, prima rappresentazione di *Caccia al Lupo* e *Caccia alla volpe*, di Giovanni Verga (Compagnia Andò-Di Lorenzo).

17. — A Torino, nell'aula Vincenzo Troya commemorasi solennemente Michele Coppino. La commemorazione è detta dall'avv. cav. Adolfo Bona.

17. — Muore il tenente generale Ernesto Giusiana, nato a Cuneo nel 1826.

24. — Corresi il match automobilistico Torino-Bologna, tra il Duca degli Abruzzi e il cav. Coltelletti: ma poco oltre Alessandria l'automobile del Duca degli Abruzzi in causa del cattivo stato della strada per le forti piogge antecedentemente cadute, scivola ed urta in un paracarro, riportando tali avarie da non poter proseguire la corsa.

Dicembre.

10. — Al teatro Alfieri, 1ª rappresentazione del dramma di G. Rovetta: *Romanticismo* (Compagnia Andò-Di Lorenzo).

16. — Nell'aula Vincenzo Troya si festeggia il 25° anno di fondazione dell'*Accademia corale Stefano Tempia*. Questa Accademia fu iniziata nella casa del conte Vittorio Radicati di Marmorito. Diede il suo primo saggio nel 1876. Ebbe a direttori i maestri: Stefano Tempia, Giulio Roberti, Delfino Thermignon e Michele Pachner.

24. — Muore a Torino il patriota Stanzani comm. Filippo, nato nel 1832.

Anno III. 1902

FONDATO per le Scuole e per le Famiglie questo Giornaletto è compilato da collaboratrici e collaboratori sceltissimi, informato a mite spirito di carità civile, propugnatore di ogni nobile idea che abbia per fondamento ordine e moralità. Il suo programma si compendia in queste auree parole della sua egregia Direttrice ai fanciulli: « Io cercherò di darvi il sentimento e il coraggio del bene, perchè siate buoni figli, diligenti scolari e diventiate onesti cittadini. »

LA DOMENICA DEI FANCIULLI

GIORNALE SETTIMANALE ILLUSTRATO

Cadun Numero Cent. 10

Abbon.to annuo L. 5 per l'Italia.
» » L. 8 per l'Estero.

LUISA SCLAVERANO, *Direttrice.*

Presso la **Ditta G. B. PARAVIA e C.**, Torino-Roma-Milano-Firenze-Napoli

BREVI CENNI
sui Nomi delle Piazze, dei Corsi e delle Vie di Torino e Territorio
coll'Indice delle Preture
ED ELENCO DEI
PROPRIETARI DELLE CASE

per ordine numerico delle porte e per numeri, *impari* prima, *pari* poi.

Di alcuni Corsi e Vie più importanti è data la **lunghezza in metri.**

☛ **Le lettere ed i numeri in grassetto posti fra parentesi dopo le indicazioni topografiche di ciascuna Piazza, Via o Corso determinano la relativa loro posizione sull'annessa Pianta di Torino.**

Abbreviazioni. — **Pret.** = Pretura. — **Mand.** = Mandamento. — **Sez. P. S.** = Sezione di Pubblica Sicurezza. — **Delegaz.** = Delegazione di Pubblica Sicurezza — **Circoscr. elett. Amm.** = Circoscrizione elettorale Amministrativa. — **Polit.** = Circoscrizione elettorale politica.

ABBADIA DI STURA (Strada comunale dell'), oltre borgata del Regio Parco. **Pret. Mand. VII. Sez. Borgo Dora — Sez. P. S. Borgo Dora — Circoscr. elett. Amm. Mand. VII; Politica Collegio II.**

ACCADEMIA ALBERTINA (via dell'), da via Po al c. Vitt. Em. II, m. 775. (È interrotta dalla piazza Carlo Eman. II) **(H 8). Pret. Mand. IV. Sezione Po — Sez. P. S. Po — Circoscrizione elett. Amm. Mand. IV; Polit. Collegio III.**

Sede dell'Accademia di Belle Arti di questo nome presso la via di Po, per dono di re Carlo Alberto nel 2 maggio 1833.

1 Celesia di Vegliasco barone Alessandro e Maria-Teresa.
3. Ceriana Mario, Pietro e sorelle.
5. Demanio dello Stato.
9,11,13*bis* Id. id.
15. Ospedale di San Giovanni.
19. Vigliardi Carlo, Cesare e Diodato.
21. Belmondo Giulio.
23. Marinetti Carlo e consorte.
25. Albano cav. Luigi.
27. Brondelli di Brondello conte Alberto.
29. Giusiana Vittorina.
31. Pellerino Giulia moglie di Beccio Marc.
33. Chiesa Paola vedova Sartoretto.
35. Invrea d'Ivrea fratelli fu marchese Fabio.
37 Fubini prof. Simone, e Abramo fu Gabriele.
2. Demanio dello Stato (Accademia delle Belle Arti).
4. Id. id.
6. Id. id.
8. Id. id.
16. Provincia di Torino.
18. Costa Carrù della Trinità conte Paolo
20. Demanio dello Stato.
22. Id. id.
24. Di Viry c. Giorgio.
26. Id. id.
28. Rua march. Giuseppina ved. Solaro di Villanova marchese Camillo.
30. Capello Eugenia moglie Bona avv. Adolfo
32. Albano Giovanni.
34. Bosco di Ruffino conte avv. Vittorio di conte Cesare.
36. Tossi Clara fu Valentino.
38. Piccola Casa della Div. Provvidenza.
40. Levi de Veali bar. avv. Alessandro.
42. De la Jara Sofia Rosalia in De Fernex.

ACCADEMIA DELLE SCIENZE (v. dell'), sede dell'Accademia omonima, edificata dal padre Guarini, accanto alla chiesa di S. Filippo, m. 160 **(G 7). Pret. Mand. I, Sez. Dora — Sez. P. S. Borgo Dora. — Circoscriz. elett. Amministrativa Mand. I; Polit. Collegio I.**

Dal palazzo in cui ha sede questa Accademia creata per iniziativa di Gius. Saluzzo, Gio. Francesco Cigna e Luigi Lagrange. Questo palazzo fu edificato sui disegni del padre Guarini, e regalato da Vitt. Amedeo III, nel 1784, alla Accademia che assunse il titolo di Regia.

3. Demanio dello Stato (Palazzo Carignano)
2. Cecconi avv. Enrico Carlo fu Carlo P.
4. Accad. delle Scienze. Demanio dello Stato (Pinacoteca, Museo d'antichità).

AGLIÈ (Strada privata alla Villa d'Agliè), oltre la borgata Madonna del Pilone. **Pret. Mand. VI, Sez. Borgo Po — Sez. P. S. Borgo Po — Circoscr. elett. Amm. Mand. VI; Politica Collegio V.**

ALBA. Via parallela a ponente del corso Vercelli **(H 2). Pret. Mand. VII, Sez. Borgo Dora — Sez. P. S. Borgo Dora — Circoscriz. elett. Amminis. Mand. VII; Polit. Collegio II.**

Così chiamata da Alba, città antichissima del Piemonte, detta dai Romani *Alba Pompeia*, che ebbe grandi vicende storiche, che ha ora oltre 13,000 abit., ed è gran centro di commercio vinicolo.

4. Fiandro coniugi.
6. Cerale cav. avv. notaio Alessandro.
8. Banca d'Italia pel Credito Fondiario.

ALBERONI (Strada degli), regione Cavoretto. **Pret. Mand. VI, Sezione Borgo Po — Sezione P. S. Borgo Po. — Circoscriz. elett. Amm. Mandamento VI; Polit. Collegio V.**

ALBERTO NOTA, via in principio di p. Statuto, a destra **(E 5). Pret. Mand. II, Sez. Moncenisio — Sez. P. S. Moncenisio. — Circoscrizione elett. Amm. Mand. II; Polit. Collegio I.**

Prende il nome da un rinomato commediogr. torinese, nato nel 1775 e morto nel 1847, stato per parecchi anni bibliotecario di Carlo Alb., e quindi intendente generale.

3. Curioni cav. avv. Giovanni.
5. Gilardi Lucia in Poesio, e Poesio Rosa in Lisa.

ALESSANDRIA. Seconda via traversale al corso Brescia, m. 550 **(I 3)**. **Pret. Mand. VII, Sezione Borgo Dora — Sez. P. S. Borgo Dora — Circoscriz. elettor. Amm. Mand. VII; Politica Collegio II.**

Fondata dalla Lega lombarda nel 1168 per opporsi a Federico Barbarossa, ebbe il nome di Alessandria in onore del Papa Alessandro III allora regnante. Federico la chiamò per disprezzo *Alessandria della paglia*, perchè i primi tetti delle sue case erano con paglia coperti. Abitanti 71,000. Luogo di grandissimo movimento ferroviario.

3. Pasquero Raimondo e Bottino Lucia ved. Fallotti.
5. Gambina Pietro fu Giuseppe.
7. Buzzo-Margari Costantino e Perinetti Luigia coniugi.
9. Autino Maria Teresa fu Ant.
11. Penasso Luigi.
11*bis*. Matossi Andrea.
15. Id. id.
17. Murisengo teol. G.B. e Peyron teol. Zav.
19-21. Id. id.
2 Grolli Domenico di Giuseppe.
4. Monteu Luigi e Bosone Candida coniugi.
12. Asilo infant. Maria Teresa. (Asilo succursale Princ. di Napoli).
4. Borrione eredi di Carlo.
Abis, 6. Bagnasco Antonio fu Domenico.
10. Mazzone Margherita in Vota Domenico.
16. Ansaldi Bartolomeo.
18. Cominetti Ernesto e Moriondo Caterina coniugi.
20. Nelva Gio. Batt.

ALFIERI Vittorio, da piazza S. Carlo a piazza Venezia, m. 400 **(G 7)**. **Pret. Mand. III, Sez. Monviso — Sez. P. S. Monviso — Circoscrizione elett. Amm. Mand. III; Polit. Collegio IV.**

Sommo tragico, nato in Asti il 17 di gennaio 1749, morto a Firenze l'8 di ottobre del 1803, autore di oltre 20 tragedie, sepolto a Firenze in Santa Croce.

1. Parrocchia di San Carlo.
3,5. Bruno Teresa, Margherita e Clemenza fu Gius. Gonella avv. Franc. Demargherita barone Leone.
7. Cassa di Risparmio.
7*bis*. Id. id.
9. Marchesi Isabella e Federica fu ing. Giulio.
11. Cauvin cav. Pasquale fu Antonio.
13. Società Consumatori Gaz-Luce.
15. Banco Sconto e Sete.
17. Gianotti avv. Rom.
19. Marsaglia fratelli fu Giacomo e nipote Marsaglia Gaspar ina fu Vincenzo.
21. Chiesa Emma moglie Barel di S. Albano.
4. Peyrot Alberto per la sua prole ed eredi di Giulio e Arturo.
6-8 Gattino Augusta in Ricardi di Netro.
10. Educatorio Sordomute povere. Borla Pietro e Melania in Prato fu Luigi. Berardo Anna.
12. Municipio di Torino.
14. Aprato Maria moglie Bellis Secondo.
18. Valperga di Masino conte Cesare.
20. Id. id.
22. Collegio degli Artigianelli.
24. Rolando Giuseppe.
26. Bersanino Leone.

ALLIONI Carlo, Piazza Statuto a destra **(E 5)**. **Pret. Mand. II, Sez. Moncenisio**; oltre il corso Regina Margherita, **Pret. Mand. VII, Sez. Borgo Dora — Sez. P. S. Moncenisio**, dal corso Principe Oddone al fine **Sez. Borgo Dora — Circoscr. elett. Amm.**, dal num. 1 al 15 e dal 2 al 16 **Mandamento II; Polit. Collegio II**; dai numeri 17 e 18 al fine **Amm. Mand. VII; Polit. Collegio II.**

Botanico, nato a Torino il 3 settembre 1728, morto il 30 luglio 1804. Autore della *Flora Pedemontana*.

3,5. Malinverni Carlo (eredi).
7,9. Buzzetti Giosuè fu Antonio.
17. Mainero Ermenegildo e figli Mario ed Ermenegilda.
Segue 17. Fasoletti Carolina in Zanotti.
19. Riva Carlo.
31. Isol. Dupont Carolina vedova Accossato.

ALMESE (Via privata), oltre la barr. di Francia. **Pret. Mand. VII, Sez. Borgo Dora — Delegazione P. S. San Secondo — Circoscrizione elett. Amm. Mand. V; Polit. Collegio IV.**

ALTESSANO (Strada comunale tra Lucento e Venaria). **Pret. Mand. VII, Sez. Borgo Dora — Delegaz. P. S. San Donato — Circoscrizione elett. Amm. Mand. VII; Polit. Collegio II.**

AMEDEO AVOGADRO. A destra del corso Vittorio Eman. II parallela a ponente del c. Siccardi m. 660 **(D 8)**. **Pret. Mand. III, Sez. Monviso — Sez. P. S. Monviso — Circoscriz. elett. Amm. Mand. III; Polit. Collegio IV.**

Scrittore di filosofia e di fisica, introduttore del sistema metrico in Piemonte, nato in Torino nel 1776, morto il 9 luglio 1856. Autore della *Fisica dei corpi ponderabili*.

1. Lanza Gius. fu cav. Michele.
9. Cerutti comm. avv. Tancredi.
9*bis* Piatti geom. Pietro fu Giovanni.
11. Id. id.
13. Demanio dello Stato (Magazz. militare).
19. Rezzonico geometra Carlo, Ulisse e Maria fu G. B.
4. Ramella Carlo.
6. Marengo Felicita in Capello.
8. Zucchetti cav. Camillo fu Felice.
10. Serra march Gerol.
12. Chiesa cav. Felice.
14. Id. id.
16. Chiesa Caterina ved. Bon (eredi).
20. Gardino Domenico fu Guglielmo.
22. Turin Paolina Anastasia in Pellegrini ing. Adolfo.
24. Zecchini ing. cav. Mario.
26. Valle cav. Francesco fu G. B.

AMERIGO VESPUCCI. Nel nuovo ingrandimento a sud della piazza d'armi (Crocetta). Terza via parallela al corso Peschiera **(D 11)**. **Pretura Mand. V, Sez. Borgo S. Salvatore — Deleg. P. S. San Secondo — Circoscriz. elettorale Amm. Mand. V; Polit. Collegio IV.**

Ufficiale della flotta di Cristoforo Colombo che ritornò per accertare la scoperta dei possedimenti nelle due Americhe, che da lui presero il nome. Nato a Firenze il 9 marzo 1451, morto a Siviglia il 22 febbraio 1512.

NB. Numerazione provvisoria a partire dallo stradale d'Orbassano.

1. Torchio Luigi.
3. Lisa Stefano fu Melchiorre e Nannicini Emilia coniugi
5. Frè Gius. fu Gius.
7. Ferrero Silvestro di Felice.
9. Ravetti Gio. fu Bern.
11. Prato Dom. fu Bern.
2. Carlino Enrico e Billotti Gabriella coniugi.
4. Chiesa Onorato fu Giacomo.
6. Chinca avv. Camillo, Frola comm. Secondo e Vaudetti Lodovico.

ANCONA, terza via perpendicolare al corso Firenze, da aprirsi in direzione parallela alla strada al Parco **(L 3)**. **Pret. Mand. VII, Sezione Borgo Dora — Sez. P. S. Borgo Dora — Circoscr. elett. Amm. Mand. VII; Polit. Collegio II.**

Una delle città più importanti del litorale italiano dell'Adriatico, di circa 57,000 abit. Provincia dello stesso nome. Porto di mare. Essa va ricordata pure quale fortezza dello Stato pontificio, espugnata nel settembre del 1860, malgrado l'eroica difesa del comandante Lamoricière.

1. Seren-Rosso cav. G. B.
2. Pera Augusto fu Giovanni Batt.
3. Ballada Franc. fu Fr.

ANDORNO, via in regione Vanchiglia, dalla v. Vanchiglia lungo Po alla v. Napione.

ANDREA DORIA. Ultima via a sinistra di v. Roma, m. 500 **(G 8)**. Sino ai N. 8 e 11 **Pret. Mand. III**, Sez. Monviso, dalli 10 e 13 al fine, **Pretura Mandamento IV, Sez. Po** — Dal num. 7 all'11 e dal 2 all'8 **Sez. P. S. Monviso**, dai num. 13 e 10 al fine **Sez. Po — Circoscriz. elett. Ammin.** dal num. 1 all'11 e 2 **Mand. III; Polit. Collegio IV**; e dai num. 13 e 4 al fine **Amm. Mand. IV; Politica Collegio III.**

Celebre ammiraglio della Repubblica di Genova, nato in Oneglia il 30 novembre 1466, morto a Genova il 25 novembre 1560. Servì Francesco I re di Francia e l'imperatore Carlo V.

1. Rizzetti Ang., Marco e Virginia e nipoti Dogliotti fratelli e sorelle.
3. Mazzano Luigi fu Matteo e Bosio Anna di Tomm. coniugi.
5. Treves fratelli fu Raffaele.
7. Fasolo Madd. vedova Giordano e figlie.
9. Tavella Felice fu Domenico.
11. Mendicità istruita.
13. Martinazzi sorelle in Gamna.
15. Soc. Teatro Balbo.
17. Claretta Carolina ved. Spanna.
19. De Barbieri Eugenia ved. Chelini e Rosa in Miretti sorelle fu Marcello. Fubini Marco.
21. Defornari frat. e sor.
23. Id. id.
25. Alessio Teresa vedova Rossi.
27-29. Luserna Rorengo di Rorà marchesa Vittoria in Fassati.
31. Fassati di Balzola e Coniolo marchese Evasio.
2. Varrone Maria in Grasso.
4. Costa frat. e sorelle. Robert Rosalia in Baldracco. Drovetti Domenico e Giuseppe.
4*bis* Falcione Pietro fu Pietro.
6. De Benedetti avvoc. Camillo fu Alessan.
8. Martini e Rossi (Ditta)
10. Massel di Caresana contessa Eleonora vedova Corbetta-Bellini.
12. Rovere cav. Cesare fu Lorenzo.
14. Melano Gio. Batt.
16. Direzione del Collegio S. Giuseppe.
18, 20. Id. id.

ANDREA PROVANA, già Sotto Ripa, a levante della Chiesa di S. Massimo **(H 9)**. **Pretura Mandamento IV, Sez. Po — Sez. P. S. Po — Circoscriz. elett. Amm. Mand. IV; Polit. Collegio III.**

Illustre ammiraglio piemontese, dei signori di Leynì, che si trovò alla battaglia navale di Lepanto, nato nel 1511, morto in Nizza ai 29 di maggio del 1592. Uno dei più fedeli ufficiali di Emanuele Filiberto.

1. Bricarelli avv. Giac.
3. Pipino Giuseppina vedova Bricarelli. Raby-Franchino Maddalena.
5. De Michelis Ernestina moglie dell'avvoc. Gozzi Gaspare.
7. Simeom cav. Alessandro.
2. Municipio di Torino (Scuole Tommaseo).
4. Id. id.
6. Parrocchia di San Massimo.

ANTIOCA (Strada dell'), Frazione Villaretto oltre la bar. di Milano. **Pret. Mand. VII, Sez. Borgo Dora — Sezione P. S. Borgo Dora — Circoscr. elett. Amm. Mand. VII; Polit. Collegio II.**

AOSTA. Prima via a sinistra sul corso Firenze parallelamente alla via Ponte Mosca, m. 700 **(I 3)**. **Pret. Mand. VII, Sez. Borgo Dora — Sezione P. S. Borgo Dora — Circoscriz. elett.** (fino ai num. 34 e 37 inclusi) **Amm. Mand. VII; Politica Collegio II.**

Città vescovile, capoluogo del Circondario dello stesso nome, fondata sotto Augusto da Pretoriano, ond'ebbe il nome di *Augusta Praetoria*, sulle rovine dell'antica capitale dei Salassi, detta Cordella, che credesi stata fondata quattro secoli prima di Roma. Abitanti 7400 circa.

1. Gilardini Giovanni (Ditta).
11. Poccardi cav. Gius. (eredi).
13. Id. id.
15. Sella Ugolina in Boffa.
17. Tabacchi Pasquale di Luigi.
19. Ceresa Giuseppe.
21. De Laurenti Rosa in Fontana.
23. Guala Carlo.
25. Gilli Margherita in Galantini.
29,31. Sclopis cav. ing. Vittorio.
37. Rabbi, Ferrero e Comp. (Ditta).
2. Ricci des Ferrès barone Carlo.
4. Id. id. (Oratorio S. Martino)
12. Dogliotti Angiolina ved. Corrà e figlia.
14. De Paolini, Matossi e C. (Ditta).
16. Boggio Irene moglie Boggio avv. Gius.
18, 18*bis*. Mighetti geometra Giacomo.
20. Rizzonico Gio. Gaspare fu Carlo.
22. Momigliano cavalier Isaia fu Moise
24. Fiorio frat. fu Paolo.
26, 28. Id. id.
30, 34. Piacenza Irene ved. Mazzucchetti.

APORTI Ferrante, perpendicolare al corso Casale, m. 300 **(N 8)**. **Pret. Mand. VI, Sez. Borgo Po — Sez. P. S. Borgo Po — Circoscriz. elett. Amm. Mand. VI; Polit. Collegio V.**

Introduttore delle scuole di metodo, fu già venerato qual fondatore degli Asili infantili; nacque in San Martino dell'Argine (Diocesi di Cremona) nel 1791 e morì in Torino nel 1858.

5. Pazzini cav. Carlo.
9. Decaroli madre e figlia.
11. Penna Caterina in Zucca.
13. Vizzia Gius. fu Gio.
2. Gamero Annetta ved. Favero.
4. Id. id.
6. Favero-Franzos Ernesta in Silva prof. Bernardino.
8, 10. Id. id.
12. Ginzotti Battista e Ginzotti madre e figli e nipote.
14. Maroglio Ottavio.
16. Scaraffia cav. Gius. fu Gius.

APPROCCI (Via degli), Borgata Vittoria oltre barriera di Lanzo. **Pret. Mand. VII, Sezione Borgo Dora — Deleg. P. S. San Donato — Circoscr. elett. Amm. Mand. VII; Polit. Collegio II.**

ARCIVESCOVADO (via dell'), da via Roma a p. Solferino, m. 520 **(F 8)**. **Pret. Mand. III, Sezione Monviso — Sez. P. S. Monviso — Circoscriz. elett. Amm. Mand. III; Polit. Collegio IV.**

Palazzo Arcivescovile e Sede della Curia ecclesiastica sin dal 1776 per concessione di Vittorio Amedeo III.

1. Biglia cav. Gio. Batt. e figlio Riccardo.
1*a*, 1*b*. Id. id.
3. Amministrazione del fondo per il Culto.
5. Bollo sac. Luigi fu Carlo.
7. Amministrazione del fondo per il Culto.
9. Asinari di S. Marzano march. teol. Luigi e condomini (Istituto Sociale).
11. Demanio dello Stato (Arsenale).
15, 17. Id. id.
19. Pugliese-Levi Leon Davide.

2. Villata Ernestina fu Domenico.
4. Richelmy Monsign. Agostino.
6. Rovasenda di Rovasenda nobili Eman. ed Amedeo fratelli di Giuseppe.
8. Convitto della Provvidenza.
10 Capriolo cav. Eman.
10*bis* Società Italiana del Gas.
12. Arcivescovado.
14. Demanio dello Stato (Caser. del Genio).
16. Id. id.
18. Id. id.
20. Id. id.

ARGENTERO Gio. Prima via a destra dopo p. Nizza (**E 12**). **Pret. Mand. V, Sez. Borgo S. Salvatore — Sez. P. S. San Salvatore — Circoscriz. elett. Amm. Mand. V; Polit. Collegio IV.**
Medico e filosofo, rinomatissimo professore dell'Università di Torino, nato a Castelnuovo di Chieri nel 1513, morto in Torino il 13 di maggio del 1572.

1. Perrot Francesco fu Antonio.
2. Palli, Caroni e Deaglio.
3. Bellia cav. Giuseppe.
4. Bellia cav. Gius. fu Luigi.
5. Rachetti fratelli (Ditta).
6. Rachetti fratelli (Ditta).
17. Id. id.
14. Id. id.

ARIOSTO Lodovico, in prolungamento a via Consolata di là del corso Regina Margherita (**F 4**). **Pretura Mand. VII, Sez. Borgo Dora — Sez. P. S. Borgo S. Donato — Circoscriz. elett. Amm. Mand. VII; Polit. Collegio II.**
Uno dei quattro grandi poeti italiani, nato a Reggio d'Emilia nel 1474, morto in Ferrara nel 1533. Scrisse l'*Orlando Furioso*, le *Satire*, le *Commedie*, le *Rime*, le *Poesie Latine* ed un Poema col titolo di *Rinaldo Ardito*. Fu pure impiegato da Papa Giulio II in ambasciate; segretario dei duchi Estensi ed eccellente militare, ed amministratore.

1,3,5. Mazzucchetti Antonio fu Alessand.
2. Maffei Agostino fu Martino.
Ughes Carlo e sorelle fu Andrea.
4. Ughes Carlo e sorelle fu Andrea.
Piccola Casa della Divina Provvidenza
6. Piccola Casa della Divina Provvidenza

ARMI (Piazza d'). Misura la superficie di mq. 299,990. (**C 9**). **Pret. Mand. V, Sez. Borgo S. Salvatore — Delegaz. P. S. San Secondo.**

ARRIVORE (Strada vicinale dell'), tra le Frazioni Maddalene e R. Parco, oltre barr. del Camposanto. **Pret. Mand, VII, Sez. Borgo Dora — Sez. P. S. Borgo Dora — Circoscriz. elett. Amm. Mand. VII; Polit. Collegio II.**

ARSENALE (dell'), da via S. Teresa al c. Vittorio Eman. II, m. 665 (**F 7**). **Pret. Mand. III, Sez. Monviso — Sez. P. S. Monviso — Circoscriz. elett. Amm. Mand. III; Polit. Collegio IV.**
Dal grandioso edifizio di tal nome all'angolo di via Arcivescovado, nel quale sono la Fonderia dei cannoni ed il Laboratorio di precisione e un Museo di armi antiche.

3. Manara avv. Pietro fu Stefano.
7. Municipio di Torino
9. Id. id.
11. Id. id.
13. Id. id.
15. Rinaldi sac. Cesare fu Luigi, Baravalle sac. Francesco fu Giuseppe, e Nicola sac. Vittorio fu Enrico.
17. Ceriana Carolina fu cav. Giuseppe.
19. Banca Commerciale Italiana.
21 Società Elettr. Alta Italia.
23. Società Ital. del Gas.
25. Asinari di S. Marzano teol. Luigi e condomini. (Istituto Sociale).
27. Id. id.
29. Vigliardi-Paravia fratelli fu comm. Innocenzo.
31. Racca Teresa ved. Ceriana.
33. Id. id.
35. Municipio di Torino.
37. Id. id
39. Rayneri e C. (Ditta).
41. Massaglia Giov. fu Gius. e madre Bonardi Teresa ved. Massaglia.
43. Genero ved. Giuseppina nata Gola.
2. Banca Commerciale Italiana.
4. Id. id.
6. Banca d'Italia.
8. Id. id.
10. Valperga di Masino conte Cesare.
12. Società Consumatori Gaz-Luce.
Ospedale dei Cronici di Fossano.
14, 16. Id. Id.
18, 20. Arcivescovado.
22. Demanio dello Stato (Arsenale).
24, 26. Id. id.
34. Municipio di Torino (Foro frumentario).
36, 36 *bis* Id. id
38. Beer ved. Olivetti e cognati.
40. Tomola Pietro
42. Pigay Gaetano fu Felice.

ARTISTI (via degli), oltre il c. S. Maurizio da v. Montebello a Po, m. 720 (**L 7**). **Pret. Mand. VI, Sez. Borgo Po — Sez. P. S. Borgo Dora — Circoscrizione elett. Amm. Mand. VI; Polit. Collegio III.**
Dai molti stabilimenti industriali posti in questa via.

1. Barbiè Gio. Battista e Felice fratelli.
5. Banca d'Italia.
7,9,11. Naretto Gio. fu Domenico.
13 Borello Giovanni.
15 Mandrino geom. Gio. fu Franc.
15 *bis* Id. id.
17. Giachino Antonietta in Roccarino.
19 De Fernex Alberto.
21. Id. id.
23 Guglielmini Cecilia ved. Cubito.
31. Margotti Angiolina in Briccarelli.
33. Cavalchini e Marsengo.
35. Id. id.
37. Tornielli di Crestvolant conte Celestino.
2. Jaggi Carolina e Margherita fu Gius.
4. Id. id.
8. Gardino Giuseppe fu Guglielmo.
10. Gariglio Paola fu Michele in Bersezio Masa Pietro fu Luigi e Cantatore Crescenzio fu Dom.
16. Venchi cav. Silviano e ditta Venchi S. e C.
18. Id. id.
20,22. Banca di Torino.
24. Caramagna ing. Aristide.
26. Antonelli ing. cav. Costanzo.
28. Porta cav. Carlo.
30. Id. id.
32. Moriondo Ettore fu Agost.
Moriondo madre e figli fu Francesco.
34-36. Id. id.
38. Renaud Cecilia vedova Dotto.

ASCANIO VITTOZZI (Vedi Vittozzi Ascanio).

ASILO (Via all'), Regione Cavoretto. **Pret. Mand. VI, Sez. Borgo Po — Sez. P. S. Borgo Po — Circoscriz. elett. Amm. Mand. VI; Polit. Collegio V.**

ASSAROTTI Ottavio, da v. Garibaldi a v. Cernaia, m. 325 (**E 6**). **Pret. Mand. II,** Sez. Moncenisio. — **Sez. P. S. Moncenisio. — Circoscriz. elett. Amm. Mand. II; Polit. Collegio I.**

Fondatore delle scuole per i sordo-muti, nato in Genova il 25 di ottobre del 1755, ivi morto il 24 di gennaio del 1829.

3. Cattaneo Teresa in Corti ed Amalia in Perotti sorelle fu Francesco.
5. Vercellone Maria moglie Negri avv. Gius.
7. Auchentaller Luigi e figlia Maria Rosa.
7*bis*. Bellosta cav. dott. Francesco.
9. Bellosta cav. dott. Francesco.
11. Rey Sofia fu Ant.
15, 17. Besozzi Giuseppe (eredi).
2. Opera S. Paolo.
4. Vercellone Celestino
6. Bauchiero (eredi) e Varetto G. B. fu Bernardo
8. Fava cont. Maria in Vialardi di Sandigliano conte Tommaso.
10. Martinolo Giuseppa ved. Canova.
12. Istituto Sordo-Muti.
14. Astesana Giuseppina e Cesarina fu G. B.

ASSIETTA, seconda perpendicolare a via Sacchi, a destra, m. 1260 (**E 9**). **Pret. Mand. V, Sez. Borgo S. Salvatore — Sez. P. S. San Secondo — Circoscriz. elett. Amm. Mand. V; Politica Collegio IV.**
Colle che fu teatro della celebre battaglia vinta dai Piemontesi comandati dal Conte di Bricherasio e dal conte di S Sebastiano contro i Francesi condotti dal Bellisle, il 19 di luglio del 1747.

1. Merlino Angela ved. Rinaldi e figlio Giuseppe.
3. Maffiotti ing. G. B.
5. Daneo comm. avv. Edoardo.
7. Azzario Pietro fu Giuliano.
9. Marengo Pietro e C.
11. Olivero Teresa fu Lorenzo.
13. Termignon Anna in Favre e nipoti Rigiond Gio., Pietro, Severino e Maria fu Fed.
17. Capello Angelo e Opera Pia Viretti.
19 Bianchi comm. Ant. fu Pietro.
19*bis* Id. id.
21. Id. id.
21 *bis* Id. id.
23. Id. id.
25. Varrone Clotilde moglie Poma cav. Alberto.
27. Morelli Esmeralda moglie Debenedetti Giuseppe per la sua prole.
29. Canova cav. Carlo fu Gio.
31. Varrone Clotilde moglie Poma cav. Alberto.
33. Faà di Bruno cav. Casimiro.
35. Novarese Elisa in Magni cav. Gius.
37. Pecco avv. Basilio, Pietro-Alb. e Laura
39. Brunetta d' Usseaux nobile Eugenio.
41. Id. id.
43, 45. Mazzucchetti Ida moglie Tappi.
47. Maffei di Boglio cont. Dorotea n. Capnist.
49. Id. id.
51, 53. Poma Vitt. fu Ant.
57. Musy Giulia moglie Cappa avv. Camillo.
59. Hertz Ottilia fu Gio. Guglielmo e madre.
61 e 61 *bis* Wild Emilio fu Luigi.
63. Roatta frat. e sor.
6, 8. Parrocchia di San Secondo.
10. Zina Carlo fu Isid.
12. Mazzucchelli Delfina in Pestalozza.
16. Ferraris avv. Federico e Della Torre Teresa coniugi.
18. Faissolle Amalia in Botteri.
20. Favale Luigia in Scarfiotti.
22. Castelli avv. Giuseppe fu Stefano.
24. Calandra Dina ved. Chiaves.
30. Radicati di Brozolo cav. Arialdo e Thiene Giulia coniugi.
32. Constantin de Magny Germano.
44. Lajolo Eustacchio, Francesco e sorelle fu avv Cesare.
48. Casana cav. ingegn. Severino, senatore.
52. Demichelis cav. avv. Gius. di Luigi.
54. Calandra Claudio.

ASTI, terza via a sinistra della via Villa della Regina, m. 650 (**M 9**). **Pret. Mand. VI, Sez. Borgo Po — Sez. P. S. Borgo Po — Circoscriz. elett. Ammin. Mand. VI; Politica Collegio V.**
Città capoluogo di Circondario nella Provincia di Alessandria, sede di un vescovo. Nel Medio Evo si resse a repubblica. È patria di Vittorio Alfieri, di S. Brunone e di altri molti personaggi illustri. Abit. oltre 34,000.

1. Isolano Rosa vedova Bevilacqua.
3. Frascaroli Alessandro
5. Gottardo Margherita fu Ant.
39. Mossetti Bartol.
2. Brogliati Giovanni, Pietro e sorelle.
4,6 Id. id.
8. Bosq Lidia vedova Rochette.
40. Persiani march. Cristina-Emilia in Ceva di Nucetto.
44. Pizzotti Ugo fu Carlo
46. Quaglia Lorenzo fu Pietro e Cottino Vittoria coniugi.
48, 20. Bosq Lidia ved. Rochette.
22. Demanio dello Stato (Caserma Dogali).
24,26 Id. id.
42. Baravalle ing. Edoar. fu Gius.

AVEZZANA Giuseppe, seconda via a giorno della Caserma di Artiglieria, fra la via Principi d'Acaja e la cinta daziaria (**B 7**). **Pret. Mand. V, Sezione S. Salvatore — Delegaz. P. S. S. Secondo — Circ. elett. Amm. Mand. V; Polit. Coll. IV.**
Generale rivoluzionario, nato a Chieri nel 1789. Fece diverse campagne sotto Napoleone e prese parte alle battaglie di Hanau e Waterloo. Cospirò del 21 e fu proscritto dagli Stati Sardi. Tornò in patria dopo lunghe vicende, e combattè al Volturno (1860), nel Trentino (66), a Mentana (67). Morì a Roma nel 1879.

AVIGLIANA, seconda perpendicolare al corso Principe Oddone, a sinistra (**C 6**). **Pret. Mand. III, Sez. Monviso — Sez. P. S. Monviso — Circoscrizione elett. Ammin. Mandamento III; Politica Collegio IV.**
Mandamento del Circondario di Susa, provincia di Torino, già Borgo romano, patria di Umberto II e di Amedeo VII. Ha due laghi e le rovine di un castello. Il maggior lago, secondo la tradizione, fu morte e tomba di Filippo d'Acaia, giudicato dal Conte Verde. Abitanti 3,642. Fabbrica di dinamite.

33. Vaudagna Costanzo.
2. Givone Emma in Prelle.
4. Chiesa comm. Mich., senat.; e Lanza avv. Vittorio.
40 Società Italiana del Ghiaccio artificiale
28. Besozzi cav. Gius. fu Ferdin.
30. Martinotti fratelli e sorelle fu Gio.

AVOGADRO (Vedi Amedeo Avogadro).

BAGETTI, quinta via a sinistra della via Cibrario e strada di Francia (**C 5**). Borgo S. Donato. **Pretura Mand. VII, Sezione Borgo Dora —** Dalla via Duchessa Jolanda sino allo stradale di Francia **Sez. di P. S. Monviso;** dallo stradale di Francia al fine **Delegaz. P. S. Borgo San Donato — Circoscriz. elett. Amm. Mand. VII; Politica Collegio II.**
Così detta da Pietro Bagetti, pittore, nato in Torino nel 1764, morto nel 1831 in Torino. Visse molti anni a Parigi, onorato dai governi francesi. Lasciò molti quadri di battaglie e scrisse pregiate opere sulle Belle Arti.

25. Cicogna Adelaide in Artom.
29. Boffa geometra Filippo.
21. Pereno Rosa moglie Testa Franc.
26. Garneri Costanza in Cortesio.

BAGNI (via dei) Sbocca nella piazza della Consolata. **(F 5). Pret. Mand. II, Sezione Moncenisio — Sez. P. S. Moncenisio — Circoscrizione elett. Ammin. Mand. II; Politica Collegio II.**

Dai primi bagni fondati in Torino nel 1781.

1. Blanchetti fratelli fu Ippolito.
2. Gromo Losa di Ternengo Paolina e condomini.
4. Camusso Francesco.

BALBIS Giamb. Prima via a destra di via Cibrario, m. 315 **(D 4). Pret. Mand. VII, Sezione Borgo Dora — Delegazz. di P. S. Borgo S. Donato — Circoscriz. elett. Ammin. Mandam. VII; Politica Collegio II.**

Botanico, nato a Moretta nel 1765, morto in Torino il 13 di febbraio del 1831. Autore di molte opere sulla flora dei dintorni di Torino, del Piemonte e del Lionese.

1,3. Dovis cav. Enrico fu Giovanni.
2. Resegotti Lorenzo fu Giuseppe.
5. Viglino Lorenzo.
4. Id. id.
9. Vota Emilia fu Carlo Alberto.
6. Copasso Olimpia in Debernardi.
11. Id. id.
8. Id. id. Bioletti Rodolfo.
13. Gioria Antonio.
10. Caffarel Alb. Ern.
15. Fodere Adriano, Alessio e Barnaba fu Adriano-Beniamino, e nipote Fodere Alessio fu Vittorio.
12. Caffarel Alb. Ern. Caffarel Milca in Prochet. Prochet Roberto di Matteo.
15*bis*. Talmone Michele (Ditta).
16, 18. Puleiano mons. Edoardo (Istituto S. Pietro).
17, 19. Id. id.

BALBO Cesare, da corso Regina Margherita a Po, m. 710 **(M 7). Pret. Mand. VI, Sezione Borgo Po — Sez. P. S. Borgo Dora — Circoscriz. elett. Ammin. Mand. VI; Politica Collegio III.**

Storico e statista, nato in Torino il 21 di novembre del 1780, morto il 3 di giugno del 1853. Uomo di gran carattere, autore delle *Speranze d'Italia*.

1. Stratta cav. ing. Carlo fu Vincenzo.
6. Cunaccia Maria in Rivoiro.
9. Martina G. e figli (Ditta).
8 Narbona Pietro e Chiaretto Giuseppa coniugi.
11. Belletti Francesca in Demaria, e Maria fu Domenico.
10. Banca d'Italia.
14. Solaro Vincenzo ed Eugenia.
21. Società Anonima delle Tramwie di Torino.
16. Municipio di Torino (Scuole elementi.).
33. Ottonelli Biagio.
18. Opera Pia Barolo.
35. Id. id.
20-22. Collegio Artigianelli di Torino.
26. Rota Franc. fu Ant.
28. Richetti Lorenzo.

BALTEA (Via privata), Frazione Monte Rosa tra la barr. di Milano ed il R. Parco. **Pret. Mand. VII, Sez. Borgo Dora — Sez. P. S. Borgo Dora — Circoscriz. elett. Ammin. Mandamento VII; Politica Collegio II.**

BANNA (Via privata), Frazione Molinette oltre la barriera di Nizza. **Pret. Mand. V, Sezione Borgo San Salvatore — Sez. P. S. Borgo San Salvatore — Circoscriz. elett. Amm. Mand. V; Politica Collegio IV.**

BARBAROUX Giuseppe, dall'angolo a ponente di p. Castello a v. Siccardi, quasi parallela a v. Garibaldi, m. 650 **(G 6)**. Sino ai n. 27 e 28 **Pret. Mand. I, Sez. Dora**; dal 29 e 30 al fine, **Pret. Mand. II, Sez. Moncenisio** — Dai num. 1 al 27 e dal 2 al 28 **Sez. P. S. Borgo Dora**; dai num. 29 e 30 al fine **Sez. Moncenisio — Circoscriz. elett.** dai numeri 1 al 27 e dal 2 al 28, **Ammin. Mandam. I; Politica Collegio I**; dai numeri 29 e 30 al fine **Ammin. Mand. II; Politica Collegio I.**

Ministro, nato in Cuneo il 6 di dicembre del 1772, morto in Torino il 19 di maggio del 1843. Promotore della abolizione dei maggioraschi. In questa via, sono da osservarsi nella casa dei fratelli Martinotti, n. 11, alcuni avanzi di finestre medioevali ristaurate in parte.

1. Società di risanamento e costruz.
2. Diatto comm. Gio. Batt. fu Guglielmo.
5. Borbonese Virginia in Siccardi. Cucciola Pietro. Durando Maria Teresa in Gaffino e Durando fratelli e sorelle fu Gio. Lod.
4. Diatto ing. cav. Vitt. e Pietro di G. B.
6. Boggio contessa Maria Teresa in Fecia di Cossato.
7. Torre Paolo e Lanteri Giacinta.
8. Bosio avv. Mauro e avv. Vitt. fu Uberto e Chiapirone Cristina ved. Bosio.
9. Martinotti frat. e sor.
10. Poccardi cav. avv. Eugenio. Costantino Carlo-Paolo, Vittorio e Margh. fu Vittorio.
11. Zanalda Giorgio. Borbonese Marianna Antonielli d'Oulx e Costigliole conte Enrico ed Adele. Giordano Metilde ed avv. Luigi fu Pietro Capuccio frat. e sor. Martinotti frat. e sor.
12. Polliotti Carolina in Toffanetti.
14. Debarbieri sorelle. Poliotti Carolina in Toffanetti. Tarditi Elisa in Ricossa. Bosio Giuseppe.
13. Id. id.
16. Tarditi Elisa in Giorelli Ettore. Bosio dottor Emilio.
15. Convitto di San Francesco d'Assisi.
18. Alferro Stefanina ed Adele fu Stefano.
17. Caffaratti Giacinto.
20. Borbonese Marianna Antonielli d'Oulx e Costighiole conte Enrico ed Adele. Giordano Metilde ed avv. Luigi fu Pietro. Capuccio frat. e sor. fu Alessandro.
19. Barberis Domenico e Barberis Elisabetta ved. Borgogno.
22. Fornello Carlo fu Gioachino e madre Ghiotti Vittor[a] (er.).
23. Opera di S. Paolo.
24. Id. id. Vigitello Francesco. Vigna Pietro.
25. Id. id.
26. Id. id.
29. Calandra Claudio.
28. Bell sac. Riccardo fu Enrico e Foot Patrizio di Ugo.
31. Muriald Federico.
30, 32. Dem. dello Stato.
33,35. Audifredi Ferdinando (eredi). Negro sorelle.
34. Balbo Bertone di Sambuy march. Raimondo.
37. Ferrero Luigia. Rossetti Virginia vedova Carletti e figlie Olimpia ved. Pasquale ed Ermelinda.
38. Nicolini Pio fu Feder. Nicolini Pio, Felice ed Adele fu Feder.
39. Ferrero Luigia.
41. Confraternita della Misericordia
43. Porta cav. Remigio.

BARBERINA (Strada privata della), Frazione Villaretto oltre la barriera di Milano a sinistra. **Pret. Mand. VII, Sez. Borgo Dora — Sez. P. S. Borgo Dora — Circoscrizione elett. Amm. Mand. VII; Polit. Collegio II.**

BARETTI Giuseppe, quarta via a sinistra di via Nizza, m. 650 **(F 10). Pret. Mand. V, Sez. Borgo San Salvat. — Sez. P. S. San Salvatore — Circoscriz. elett.** dai n. 1 al 9 e dal 2 all'8, **Amm. Mand. V; Polit. Collegio IV**; dai n. 11 e 10 al fine, **Amm. Mand. V; Polit. Collegio III.**

Critico e filologo, nato in Torino il 22 di marzo del 1716, morto a Londra il 16 di maggio del 1789. Celebre per la sua *Frusta letteraria*.

1. Vassallo Marianna ved. Serratrice e figlio Vincenzo e nipoti Costa-Bochis.
2. Vagnone Gaetano e Mario fu Luigi.
3. Id. id.
4. Parrocchia dei SS. Pietro e Paolo.
5. Gabotto Giovanna e Margherita fu Gius. Givasio Maria e Francesca fu Giuseppe.
6. Bogliassino (eredi).
7. Tilli Gugliel. e Roberto fratelli.
8. Fino Luigi fu Gius
9. Pichetto Paolina in Di Orso Pietro-Gio.
10. Golzio Gio. e Carlo fratelli.
13. Chicco-Robert Teresa vedova.
12. Rossi Giuseppe.
14. Rossi Gius. fu Matteo.
17. Gallo Dom. e Ramponi Teresa coniugi.
16. Dellavalle Vincenzo, Attilio e Carlo fu Felice.
23. Portigliatti Teobaldo
18. Caramagna cav. Carlo Alberto fu Gio.
25. Barsetti Adele ved. Galliano Gius.
20. Schina Caterina ved. Coda-Zabetta.
23*bis* Ottino ing. Umb. fu Gius.
22. Zucchetti cav. Camillo fu Felice.
27. Ughes Carlo e sorelle fu Andrea.
24. Mogliotti Franceschina in Caponotto.
29. De Cardenas di Valeggio conte Franc.
24*bis* Brero Domen. fu Gio. Batt.
31. Pessana Giuseppe.
26. Ciriotti Franc. ved. Nervegno Carlo.
33. Goffi Maria in Quadro e Villata Franc.
28. Lovera Anna in Delbecchi.
35. Ruscone fratelli.
30. Ostorero fratelli ed Celestino.
37. Milanaccio Franc.
30*bis* Testori Eligio ed Emilio fratelli.
39. Fubini Davide.
32. Cazzani Ferdinando e Testori Giuliano.
43. Lattes Giobbe.
34. Fubini Alberto.
45. Id. id.
36. Bassignana Virginia ved. Righini e figli.

BAROLO Giulia, prima via a sinistra di piazza Vittorio Emanuele I, m. 580 **(L 7). Pret. Mand. VI, Sez. Borgo Po.** — Dal n. 1 al 7 e dal 2 al 12, **Sez. P. S. Po**; dai n. 9 e 14 al fine, **Sez. P. S. Borgo Dora — Circoscriz. elett. Amm. Mand. VI; Politica Collegio III.**

Nobil donna caritatevole, fondatrice di grandi opere di beneficenza, nata Colbert, in Vandea, il 27 di giugno del 1785, morta a Torino il 20 di gennaio del 1864. La sua venerata salma riposa nella Chiesa di S. Giulia. Una delle più grandi benefattrici di Torino.

5. Conelli de' Prosperi ved. Carolina e nipoti Franc., Carlo, Alberto fu Carlo.
19. De Fernex ing. Alb.
7. Moretta Anna ved. Mazza e figli.
21. Id. id.
23. Asilo infant. di Biella.
9. Scacca-Barozzi Francesca vedova Antonelli.
25. Rayneri Giulio.
27. Marioni Madd. ved. Casaleggio. Milanese Pietro, Delfino fratelli e sorelle di Bartolomeo.
11. Banca di Torino.
29. Bocca eredi di Biag.
11*bis* Lenti Dom. fu Gius.
39. Petiti Camilla nata Pantaleone.
17. Banca di Torino.

2. Sella Emilia in Carassi del Villar.
4. Municipio di Torino (Scuole Po).
6, 8, 10. Id. id.
12. Barabino Beatrice ved. Mandelli Barabino Diligenza e Maria fu Dom.
14. Scacca-Barozzi Francesca vedova Antonelli.
16. Leoni Ida in Chiarini.
18. Mo Alessandro (eredi)
20. Mandillo Agnese in Morano, e Sciolli Casimiro fu Carlo.
22. Caramagna ingegn. Aristide.
24, 26, 28. Guglielmini Cecilia ved. Cubito.
30. Merlo Emilio.
32. Sella Giacomo.
46,48. Ospiz. israelitico.
50. Meotto Natale e Merlo Teresa coniugi.
52. Gibello-Palazzo geometra Giovanni.

BASILICA (Piazzetta della), allargamento di via Milano presso la chiesa della Basilica **(G 5). Pretura Mand. I, Sez. Dora — Sez. P. S. Dora — Circoscriz. elett. Amm. Mand. I; Politica Collegio I.**

BASILICA (via della), tra la piazza omonima e quella di S. Giovanni **(G 6). Pret. Mand. I, Sez. Dora — Sez. P. S. Dora — Circoscr. elett. Amm. Mand. I; Polit. Collegio I.**

Prende nome dalla chiesa dell'Ordine Mauriziano, edificata nel 1680 su disegno del Lanfranchi, e decorata nel 1835 della facciata di marmo dall'architetto Carlo Mosca.

1. Marsaglia fratelli e C.
2. Rolando Ernesto, Alfredo, Gius. e sorelle fu Maurizio.
3. Id. id.
5. Id. id.
4. Zanna Cesarina e Maria fu Bartolom.
7. Id. id.
6. Zanna Federico.
9. Mattirolo cav. avv. Luigi.
8, 10. Podio geom. Giacomo fu Gio.
11. Asilo infantile di Poirino.
12. De Giuli Giuseppe.
13. De Giuli Gius., fu Giovanni.
14. Id. id. Aprile Eugenia in Casalegno Gius.
15. Municipio di Torino (Scuole Torquato Tasso).

BASSE DI DORA (Strada vicinale delle), Regione Pozzo Strada oltre la barriera di Francia. **Pret. Mand. VII, Sez. Borgo Dora — Delegazione P. S. San Donato — Circoscr. elett. Amm. Mand. VII; Polit. Collegio II.**

BASSE DEL LINGOTTO (Strada privata delle), Regione Lingotto oltre la barriera di Nizza, **Pret. Mand. V, Sez. S. Salvatore — Sez. P. S. San Salvatore — Circoscriz. elett. Ammin. Mand. V; Polit. Collegio IV.**

BASSE DI STURA (Strada privata delle), Frazione Madonna di Campagna oltre la barr. di Lanzo. **Pret. Mand. VII, Sez. Borgo Dora — Delegazione di P. S. San Salvatore — Circoscr. elett. Amm. Mand. VII; Polit. Collegio II.**

BASTION VERDE (via del), ultima via a sinistra di via Porta Palatina dopo l'antica porta omonima **(G 5). Pret. Mand. I, Sezione Borgo Dora — Sez. P. S. Dora — Circoscriz. elett. Amm. Mand. I; Polit. Collegio I.**

Da un antico bastione di terra rivestito di zolle e non incamiciato con muro, molto citato nelle storie degli assedi di Torino.

1. Vaccarone avv. Luigi e Audino Clotilde in Borri.
3. Audino Clotilde in Borri.

BAVA Eusebio, ultima via a sinistra di piazza Vittorio Emanuele I, la quale si protende in linea retta sino al c. Regina Margh. (Borgo Vanchiglia), m. 780 **(M 7)**. **Pret. Mand. VI, Sez. Borgo Po. —** Dalla piazza Vitt. Em I al corso S. Maurizio **Sez. P. S. Po**; dal corso S. Maurizio al fine **Sez. Borgo Dora — Circoscriz. elett. Amm. Mand. VI; Polit. Collegio III.**

Generale d'armata, vincitore della battaglia di Goito il 30 maggio 1848, nato in Vercelli il 6 di agosto 1790, morto a Torino il 30 di aprile del 1854.

1. Capello di S. Franco conte Paolo.
3. Maselli fr. e sorelle.
5. Passarino Elisa in Gozzi.
7. Favier du Noyer barone Federico, Alberto, Max e Margherita frat. sor.
9. Reyneri cav. G. B. fu Amedeo.
10. Pocobelli Elena vedova Craveri.
22. Cavalchini e Marsengo.
28. Pepoli contª Maria fu conte Ippolito ved. Santi.
30. Penna ing. Luigi.
32. Barberis Cesare fu Felice.
34. Martano Anna moglie Seghizzi.
36. Bellando Giovanni.
44. Berta e Tinivella (Ditta).
46. Camosso Caterina in Poggio
46*bis*. Peracchio ing. Lodovico.
48. Peracchio ing. Lodovico fu Carlo, Elia Luisa fu Luigi in Peracchio.
50. Novarina frat e sor. di Domenico e Novarina Domen. fu Onorato,
52. Novarina fratelli e sorelle di Domen.
33,35. Miéville Antonietta ved. Defernex Carlo.
37. Richetti Lorenzo fu Gaspare.
43. Delmastro, Vaudetti, Testore e Demezzi (Ditta).
45. Graffi Antonio.
47. Sinleber Angelina di Gaetano.
6. Augero Camillo.
8. Capello Luigia in Arleri.

BEAUMONT Claudio, seconda via parallela a ponente del corso Principe Oddone, già S. Solutore, m. 750 **(D 5) Pret. Mand. III, Sez. Monviso.** — Dalla via Avigliana sino allo stradale di Francia **Sez. P. S. Monviso**; dallo stradale di Francia al fine **Delegaz. P. S. San Donato — Circoscriziono elett. Amm. Mand. III; Polit. Collegio IV.**

Pittore che dipinse nel palazzo reale la galleria ancora chiamata col suo nome; nacque in Torino nel 1696, e vi morì nel 1766.

5. Osforero Andrea fu Giovanni.
11. Bozzalla-Pret Carlotta ved. Mazza.
15,17,19. Boffa Gio.
21. Deagostini Lorenzo.
23. Tinivella Luigi.
31. Chiantel-Perono Maria Giovanna Virginia ved. Dilei e Dilei Epifanio fu Gius. madre e figlio.
35. Gallotto cav. Marco e Stupenengo Gius.
41. Bellia cav. Gius. di Luigi Antonio.
2. Società Anon. Piemontese di Elettr.
4. Id. id.
6. Id. id.
12. Costa Ignazio e sor.
28. D'Oria marchese Arturo fu Luigi.
30. Bertoncini Cesare.
32. Massoia Joannico fu Michele.

BECCARIA Giambattista (Corso), tra gli ultimi due isolati a destra della piazza Statuto **(E 5)**. **Pretura Mand. II, Sez. Moncenisio — Sez. P. S. Moncenisio — Circoscriz. elett. Amm. Mand. II; Polit. Collegio I.**

Matematico e fisico, nato in Mondovì nel 1716, morto in Torino nel 1781. Misuratore del meridiano di Torino.

2. Cermo-Zegna comm. Antonio.
4. Piana Guglielmo.

BECCARIA (via), prolungamento del corso suddetto, oltre quello Principe Eugenio **(E 4)**. **Pretura Mand. II, Sez. Moncenisio — Sez. P. S. Moncenisio — Circoscriz. elett. Amm. Mand. II; Polit. Collegio I.**

7. Girardi Michele, Gius. e Gio. fratelli.
9. Ubertalli avv. Rodrigo, avv. Romolo, Ruggero e Berenice fu Celestino.

BECCHERIE (delle). Da piazza Porta Palatina a sinistra fino alla Galleria Umberto I **(G 5)**. **Pretura Mand. I, Sez. Dora — Sezione P. S. Dora — Circoscr. elett. Amm. Mand. I; Pol. Coll. I.**

Così detta dai suoi antichi macelli.

3. Guala Carlo fu Ant.
Mattirolo avv. Luigi.
5. Salussoglia Luigi.
7. Marsaglia frat. e C.
6. Vaccarone avv. Luigi
8, 10. Id id.
Audino Clotilde in Borri.

BEINASCO, alla sinistra della Dora, perpendicolarmente al corso Principe Oddone **(G 2)**. **Pretura Mand. VII, Sez. Borgo Dora — Sez. P. S. Borgo Dora — Circoscriz. elett. Amm. Mandamento VII; Polit. Collegio II.**

Comune nel Mandamento di Orbassano. Torino, per titoli acquisiti dai marchesi di Monferrato, ne era *Signora* Abitanti 1377.

7. Vittone Gio. e Chiadorano Teresa coniugi.
9. Castellano Lodovico.

BELLACOMBA (Strada privata della), Frazione Villaretto oltre la barr. di Milano a sinistra. **Pret. Mand. VII, Sez. Borgo Dora — Sez. P. S. Borgo Dora — Circoscriz. elettorale Amm. Mand. VII; Polit. Collegio II.**

BELLARDO (Strada privata del), Borgata Madonna del Pilone oltre la barriera di Casale. **Pret. Mand. VI, Sez. Borgo Po — Sez. P. S. Borgo Po — Circoscriz. elett. Amm. Mand. VI; Polit. Collegio V.**

BELLAVISTA, via in regione Valsalice, oltre il corso Vittorio Em. II, oltre Po.

BELLEZIA Gian Francesco, da via Garibaldi allo imbocco di v. Giulio in p. Emanuele Filiberto, m. 330 **(G 5)**. I numeri pari, **Pret. Mand. I, Sez. Dora**, i dispari **Pret. Mand. II, Sez. Moncenisio —** I numeri dispari **Sez. P. S. Moncenisio**; i pari **Sez. Dora — Circoscriz. elett.** dal n. 1 al 25 **Amm. Mand. II; Polit. Collegio I**; dal n. 27 al fine **Amm. Mand. II; Polit. Collegio II**, dal n. 2 al fine **Amm. Mand. I; Polit. Collegio I.**

Presidente (sindaco) durante la pestilenza che imperversò in Torino nel 1630, nacque in questa città nel 1602, e vi morì il 13 di marzo del 1672.

1. Mattirolo dott. Oreste.
3. Id. id.
Mendicità istruita.
5. Id. id.
7. Rokstol Orsolina.
9. Musso Domenico.
11. Municipio di Torino. (Preture)
13, 15. Piccini Vittorio per la sua prole.
17. Calvetti Rosa moglie Turina Achille.
19. Sartorio Lorenzo fu Giovanni.
21. Giacobino Pasquale, Pietro e Serafino frat. fu Pietro.
Narchialli zia e nip.
23. Narchialli zia e nip.
25. Id. id.
Giacobino Pasquale, Pietro e Serafino frat. fu Pietro.
27. Carbone cav. Felice.
Borbonese coniugi.
29. Boccardi ved. Giuseppina e figli.
Valerio ing. Cesare fu Cesare.
31. Valerio ing. Cesare fu Cesare.
Rosso Cesare
Borbonese coniugi.
33. Valerio ing. Cesare fu Cesare.
35. Boffa madre e figlie.

1. Municipio di Torino (Palazzo Municip.).
2-6. Id. id.
8. Asteggiano fratelli.
12-14. Piovano Elisa fu Vincenzo.
Boglia D. Gio. Batt., Berro Giuseppe, Maina e Zuccotti.
16. Piovano Elisa fu Vincenzo.
18-20. Mossello Innoc. ved. Rinaldi e figlio Enrico.
Demorra cav. ing. Vincenzo (eredi).
Macario Bernardo e nipoti.

BELLINI (Vedi Vincenzo Bellini).

BELMONTE (Via privata), Borgata Monte Bianco tra la barriera di Milano ed il Regio Parco. **Pret. Mand. VII, Sez. Borgo Dora — Sez. P. S. Borgo Dora — Circoscriz. elettorale Amm. Mand. VII; Polit. Collegio II.**

BELVEDERE (del), dalla piazza Cavour angolo via omonima al corso Vitt. Em. II, m 385 **(H 9)**. **Pret. Mand. III, Sez. Monviso — Sez. P. S. Po — Circoscriz. elett. Ammin. Mand. IV; Polit. Collegio III.**

Da un antico Belvedere che in essa esisteva nei fabbricati volti a levante.

1. Monastero delle Sacramentine.
2. Levi Samuel ed eredi di Marco.
3. Schiapparelli Pio e sorelle.
4. Picco Maria vedova Monti Pietro.
5. Santanera Giuseppe.
6. Solaroli bar. Carlo Alberto e marchese Davide fratelli.
7. Barbero Paolo per la sua prole.
8. Bubbio caus. Alberto
9. Cattaneo avv. Carlo.
10. Rossetti Francesca in Labro Gio.
11. Brignone Serafina e Brignone madre e figlie
12. Michon Madd. nata Faccio fu Pietro.
13. Boghassino eredi.
15. Id. id.
16. Faccio Marco (Ditta)
17. Garigl.o avv Tommaso fu Vinc.
18 De Coriolis contessa Maria ved. Gazzelli Brucco di Ceresole.
19. Id. id.
20, 22 Id. id.
21, 23. Sineo Riccardo e Vincenzina.
24 Ferreri avv. Oscarre.
26, 28. Id. id.

BENEVELLO Cesare, a sinistra di v. della Zecca, fra il teatro Scribe e il palazzo della Società Promotrice di Belle Arti, fondato dal Benevello **(I 7)** **Pretura Mand. VI, Sez. Borgo Po — Sez. P. S. Po — Circoscriz. elettor. Amm. Mand. VI; Polit. Collegio III.**

Nacque in Saluzzo il 13 settembre 1788, morì in Torino il 16 dicembre 1853. Ricco e generoso patrizio, esimio pittore, ideatore, nel 1842, della Società Promotrice di Belle Arti.

BERCHET (Vedi Giovanni Berchet).

BERGAMO, quinta via da aprirsi parallelamente a nord-ovest della strada al Parco **(L 3)** **Pretura Mand. VII, Sez. Borgo Dora — Sez. P. S. Borgo Dora — Circoscriz. elettorale Amm. Mand. VII; Polit. Collegio II.**

Città lombarda, capoluogo della provincia che si intitola da essa, famosa nella storia della Lega Lombarda. Abitanti 46,000 circa

BERGERA (Vicolo privato), Borgata Madonna del Pilone oltre la barr di Casale. **Pret. Mand. VI, Sez. Borgo Po — Sezione P. S. Borgo Po — Circoscriz. elettor. Amm. Mand. VI; Polit. Collegio V.**

BERTHOLLET Claudio Luigi, terza via a sinistra di via Nizza, m. 650 **(G 10)** **Pret. Mand. V, Sezione Borgo S. Salvatore — Sez. P. S. San Salvatore — Circoscriz. elett.** dal n 1 al 5 e dal 2 a 18 **Amm. Mand. V; Polit. Collegio IV;** dal n. 7 e 10 al fine **Ammin. Mand. V; Polit. Collegio III.**

Medico e chimico, nato in Talloire (Annecy) il 9 di dicembre del 1748, morto ad Arcueil il 6 di novembre del 1822. Accompagnò Bonaparte in Italia e in Egitto, come membro del Corpo scientifico di quella spedizione. Fu professore alla Scuola Normale di Parigi, e dopo la Restaurazione, Pari di Francia. Si rese celebre in ispecie colla pubblicazione della *Statica chimica*, colle *Indagini sulle leggi dell'affinità* Con Lavoisier ed altri formò la nuova nomenclatura chimica, scoprì le proprietà scoloranti del cloro e la sua applicazione all'imbiancatura delle tele, diede notevole impulso a tutti i rami della Chimica industriale con altre scoperte.

5. Polti Adriana fu Gius.
7. Canuto Giorgio.
9. Capra Marcello.
13. Muratorio avv. Orazio fu G. B.
13*bis* Sacerdote Vita fu Elia.
15. Frisetti avv. Ferdin.
17. Glodi Giacomo.
19. Perotti cav. Cesare.
21. Bottassi Fiorenzo fu Antonio.
23. De Giuli Cesare e Clotilde.
25 Cirio Pietro fu Gius.
27. Rossi Erminia nata Quarelli.
29. Pagliero Teresa ved. Tonaudo.
31. Fuhrmann Giuseppe
33. Davicini avv. Cesare.
2, 4. Forno Emilia ved. Pollon.
6. Dettoma Domenica ved. Ribotto
Stanzani comm. Filippo fu Em. (eredi).
8. Gauthier Vittoria Deodata.
10. Girardi Giuseppe.
12. Grana Franc e nip.
14. Violini Emilia ved. Zanzi.
16. Bosio Carlotta, Bosio Barbara fu Gius. e Bosio Paolina fu altro Giuseppe.
18. Malgara Paolo e Repetto Maria coniugi
20. Rusca Gius. fu Gius.
24. Ponte bar. Luigi e Sacerdote Marianna moglie Levi avv. Costanzo.
26. Ricci coniugi
28. Guglielmotti Paolina vedova Balbi.
30. Racca Anna in Porchietti Francesco.
32,34. Ist t. degli Artigianelli Valdesi.
36. Concistoro Evangel.
38. Rattone dott. comm. Cesare.
40. Zoppa Luigia, Elisabetta, Giulia e Rosalia fu G. B.
42. De Fernex frat. e sor.
42*bis*. Id. id.

BERTOLA Gius. Ignazio, seconda via a sinistra di via Roma fino a piazza S. Martino, m. 1220 **(G 7)** Sino al N. 23 e 28 **Pret. Mand. I, Sez. Dora** e dal 2 e 30 al fine **Pret. Mand. II, Sez. Moncenisio.** — Sino alla via Botero **Sez. P. S. Dora**; dalla via Botero al fine **Sez. Moncenisio — Circoscriz. elettor.** dal n. 1 al 23 e dal 2 al 28. **Ammin. Mand. I; Polit. Collegio I,** dal n. 25 e 30 al fine **Amm. Mand. II; Polit. Collegio I.**

Architetto militare, durante l'assedio di Torino, nel 1706, nato a Mussano (Biella) l'8 novembre del 1647, morto in Torino nel 1719.

1. Francolino Caterina (eredi).
3. Laclaire-Pagano Corinna.
5. Vaudano Alessandro e Carlo.
9. Bossi-Pucci conte Carlo.
11. Zanna Carolina, Caterina, Ernesta e Pietro fu Bartol.
13. Ospedale di S. Gio.
15 Olivetti frat. fu Lazz.
17. Lurati avv Giov.
19. Delleani cav. ing. Agostino
21 Maggia Giuseppe.
25. Pozzi Carolina in Ricca Barberis Buscaglione Giov.ª
27. Pozzi Carolina in Ricca-Barberis.
29. Melanotte (eredi).
31. Municipio di Torino (Scuole Cittadella).
33. Brusa Gius fu Gius.
37. Carignano Franc. fu Gius. e figli Edoardo ed Amalia.
39-39*bis* Bussano Paolo.
41, 43 Municipio di Torino (Lavatoio).
45. Garetto Eug. e Unione Consum. Calce.
47. Garetto cav. Pietro e figlio Michele.
49. Boggetti Giovanni.
51. Boggio mad e figlio.
51*bis*. Baptist Missionary Society Corporation.

2. Busconi Teresa in Dogliani ed Angiolina in Birocco.
Pensa di Marsaglia march. Rosina in Morelli di Popolo e Ticineto.
4. Provana di Collegno fratelli e sorelle.
6. Mattirolo comm. avv. Luigi fu Felice.
8,10. Municipio di Torino. (Scuole Pacchiotti).
24. Grande Giuseppe.
26. Quartara G. B., Clara Cesare fu Augusto.
28. Tapparelli Federico. Bracco Carlo fu Giuseppe.
30. Piacenza Giuseppe, Triulzi Alessandro, Giacinto e Rocco fu Vincenzo.
32. Piacenza Giuseppe.
34. Boggio Lorenzo fu Antonio.
Boggio Pietro fu Ant.
Caffaratti Giacinto.
36. Boggio Lor. fu Ant. Boggio Pietro fu Ant. Ferrero Margherita fu Giovanni vedova Vigo Giuseppe.
36*bis* Caraccio Basilio fu Gio. Battista.
38. Cravero Gabriella ved. Ferrari.
Cravero Maddalena in Severini.
40. Rossetti caus. Ant.
42. Giacomelli avv. Gio.
44. Giani Francesco.
46. Demanio dello Stato
50. Toscanelli Maria fu Bartolo ved. Oddenini Ferdin. e figlia Giuseppina
54. Istituto Sordo-Muti.
56 Id. id.
58. Boffa avv. Edoardo.
60. Collegio Artigianelli
64. Ospedale Oftalmico.
68. Marchis Teodoro.
Istituto Artigianelli.
Istituto Sordo mute.
Istituto Sordo-muti.
Ospedali S. Luigi e Cottolengo.

BERTOLLA (Strada comunale di), oltre la Borgata del R. Parco, **Pret. Mand. VII, Sez. Borgo Dora — Sez. P. S. Borgo Dora — Circoscriz elett. Amm. Mand. VII ; Polit. Collegio II.**

BERTOLOTTI (Vedi Davide Bertolotti).

BERTRANDI Gio. Ambrogio, in continuazione della via Barbaroux, fra il giardino della Cittadella e il c. Palestro (**E 6**). **Pret. Mand. II, Sez. Moncenisio — Sez. P. S. Moncenisio — Circoscr. elett. Amm. Mand. II ; Polit. Collegio I.**
Chirurgo, nato in Torino il 17 di ottobre del 1723, mortovi il 6 di dicembre del 1775.

BEZZECCA, via a nord del c. Vitt. Em. II, oltre Po, dal monumento Crimea alla via al Monte. (**L 10**). **Pret. Mand. VI, Sez. Po — Sez. P. S. Borgo Po — Circoscr. elett. Amm. Mand. VI; Polit. Collegio IV.**
Villaggio del Trentino sul torrente Assat, noto nella storia dell'indipendenza italiana per un combattimento fra austriaci e garibaldini nel 1866.

3. Moretti Luigi fu Giuseppe.
4. Chapuis Aless. ed Edoardo fu Gio.
6. Fontana prof. Ord.
8. Bottinelli Giuseppe fu Luigi.
12. Allasina Vitale fu Benedetto.
44. Damevino Carlo e Luigi fu Aless.

BIAMONTI ab. Giacomo Luigi, a destra della via Villa della Regina, rimpetto all'imboccatura di via Moncalvo (**M 9**). **Pret. Mand. VI, Sez. Borgo Po — Sezione P. S. Borgo Po — Circoscriz. elett. Amm. Mand. VI; Polit. Collegio V.**
Poeta e filologo nato nel 1762 a S. Biagio e morto nel 1824 nella Villa dei conti della Somaglia presso Milano. Fu nel 1815 chiamato ad insegnar belle lettere nell'Università di Torino.

1, 3. Istituto Credito Fondiario Opera Pia S. Paolo.
5. Besozzi cav. Gius. fu Ferdinando.
7. Borgatta Vittoria in Sardi.
2, 4. Donna Luigia, Giordana Maria ed Imoda Clotilde.

BIASONE (Strada nuova del), Frazione Bertolla oltre il R. Parco. **Pret. Mand. VII, Sez. Borgo Dora — Sez. P. S. Borgo Dora — Circoscr. elett. Amm. Mand. VII ; Polit. Collegio II.**

BICOCCA, via normale a sud del corso Vitt. Em. II oltre Po, parallela alla via Mentana (**I 11**). **Pret. Mand. VI, Sez. Borgo Po — Sez. P. S. Borgo Po — Circoscriz. elettor. Amm. Mand. VI ; Polit. Collegio V.**
Villaggio presso Novara ove il 23 marzo 1849 s'ingaggiò terribile battaglia tra piemontesi e austriaci. La Bicocca fu due volte ripresa e due perduta.

BIDONE Giorgio, a sinistra di via Nizza prima del corso Raffaello, m. 540 (**G 12**). **Pret. Mand. V, Sezione Borgo S. Salvatore — Sez. P. S. San Salvatore — Circoscrizione elettor.** dal n. 1 al 15 e dal 2 al 18 **Amm. Mand. V ; Polit. Collegio IV,** dal n. 17 e 20 al fine **Amm. Mand. V ; Polit. Collegio III.**
Idraulico, nato a Casalnoceto nel Tortonese il 10 di gennaio del 1781, morto il 25 di agosto del 1839. Uno dei principi della scuola matematica piemontese.

1, 3, 5. Gay Francesco Carlo fu Antonio.
7. Volpato fratelli e sorelle fu Giovanni e loro madre Lorenzone Teresa.
15, 17. Beccio Egidio di Marcello.
19. Ramella Gilardi fratelli e sorelle.
21. Osnengo-Isola Cristina in Bianchi Giuseppe Luigi.
21*bis* Buscaglione Giuseppe di Eusebio.
23, 25. Mongis Angela in Barbetta e Trivero Giuseppe.
27. Cora Carolina ved. Ramella.
29. Abbado Carolina in Sobrero.
31. Morgari Luigi.
35. Baggio Luigi e Boccassino Angela coniugi.
37. Demanio dello Stato (Ist. Fisico Igiene).
2. Giusiana Vittorina.
4. Prato avv. Eugenio.
6. Perotti cav. Cesare.
8, 10. Seghesio Ern. e Grimaldi Anna coniugi.
12. Piacenza fratelli e Vigliani fratelli.
14. Piacenza e Vigliani.
16, 18. Id. id.
20. Simonazzi Enrico (eredi).
22. Calzia Carlo e Quartero Ottavia coniugi.
24. Bona-Veggi avvoc. Luigi.
26. Canova Federico fu Pietro.
28. Bedoni Felice (eredi).
32. Id. id.
36. Demanio dello Stato (Ist. di Chim. gen.).

BIELLA, in protendimento della via Beccaria, fra il c. Reg. Margherita e la Dora (**F 3**). **Pret. Mand. VII, Sez. Borgo Dora — Sez. P. S. Borgo Dora — Circoscriz. elett. Amm. Mand. VII ; Polit. Collegio II.**
L'antica *Bugella*, città industriosissima di circa 14,700 abitanti, detta la *Manchester* d'Italia e culla d'uomini insigni.

9. Barone Ugolina in Verquera.
9*bis*. Bosio Carlo fu Giuseppe.
11, 13. Corlando Battista e Gio. frat. fu Batt.
15. Molinari Francesca ved. Demartini e figlie Teresa, Anna e Maria.
21. Genisio Andrea Gio.
23. Gamba Lucia fu Lor. ved. Sapetti.
25. Patrone Felice fu Simone e Tagini Caterina fu Luigi coniugi.
14. Cavallero Giovanni.
16. Beltrami Carlo fu Ant.
18. Chiais Giuseppe.
20. Argentero Silvestro, Fassino sor. fu Bern. Fassino fratelli e sorelle fu Antonio. Prato Giuseppe. Bianco Barbara e Guglielmo.
22. Alloati Teresa ved. Brero, e Brero Corallina fu Eugen. madre e figlio.
24. Buscaglione Ant. e Tarditi Fil. coniugi.
26. Comba Flaminia.

BIXIO (Vedi Nino Bixio).

BODONI Giambattista (Piazza e Via). Tra le vie Carlo Alberto e S. Francesco da Paola, lungh. m. 100 largh. m. 50 (**G 9**). **Pretura Mand. IV, Sez. Po — Sez. P. S. Po — Circoscriz. elett. Amm. Mand. IV ; Polit. Collegio III.**
Tipografo illustre, nato in Saluzzo il 26 di febbraio del 1740, morto a Parma il 30 di novembre del 1813. Gli è stato eretto a Saluzzo un monumento.

3. Solaro del Borgo marchesa Cecilia nata Della Chiesa di Benevello.
5. Marchesi ing. Enrico, frat. e sor.

BOGETTO Gabriele, via normale a nord e a sud del corso Regina Margherita (**G 3**). **Pret. Mand. VII, Sez. Borgo Dora — Delegaz. P. S. San Donato — Circoscriz. elett. Amm. Mand. VII; Polit. Collegio II.**
Banchiere di Torino. Fondò nel 1734 nell'Ospizio di carità un riparto per le malattie celtiche; concorse poi nella metà della spesa per il sifilicomio di S. Lazzaro.

BOGINO conte Giambattista, seconda via a destra di v. Po, m. 635 (**G 8**). **Pret. Mand. IV, Sez. Po — Sez. P. S. Po — Circoscriz. elett. Amm. Mand. IV ; Polit. Collegio III.**
Sotto questa denominazione è compreso anche il porticato a giorno della piazza Bodoni, in protendimento rettilineo della stessa via, in attesa d'un taglio di congiunzione.
Ministro di Carlo Emanuele III, nato dal notaio collegiato Giovanni Francesco in Torino il 21 luglio del 1701, e morto il 29 di febbraio del 1784.

1. Montaldo Teresa vedova Olivero e figli Carlo, Eug., Adele e Federico.
3. Polli Cesare ed Erminia fu Carlo.
5. Varrone Maria in Grasso Vittorio.
7, 9, 11. Gerbaix de Sonnaz conte Guido fu Carlo e Rangoni Luigi.
13. Colli di Felizzano contessa Maria, nata Piola-Caselli.
15. Sacerdote cav. Emanuele fu Lazzaro. Sacerdote cav. Giacomo e Leone fu Isacco.
15*bis*, 17. Arborio di Gattinara contessa Lidia in Marenco di Moriondo.
21. Pia Società femm. a sollievo delle puerpere povere israelitiche, e Collegio Colonna e Finzi.
23. Ottino Emilio fu Gio.
25, 27. Scarampi di Pruney march. Lodov.
29, 31. Weill-Weiss di Lainate bar. Gius., Emilia ed Amalia fu bar. Ignazio.
33. Della Rovere Clotilde in Ricci.
35. Claretta Carolina vedova Spanna.
45. Flandinet sor. fu Vitt.
47, 49. Ferrero della Marmora march. Tommaso (eredi).
51. Martinie Rossi (Ditta)
2. Denina Pierina in Bonvicino.
4. Prato avv. Eugenio. fu Alessandro.
6. Demanio dello Stato (Intend. Finanza).
8. Balbo di Vinadio conte Cesare e consorte.
10. Bertini comm. avv. Gio. B., senatore.
12. Fassati Roero di San Severino baronessa Azeglia fu march. Domenico.
14. Id. id
16. Biandrate di S. Giorgio conte Luigi.
18. Plezza Maleta Clelia fu Giacomo vedova Barbaroux G. B.
20. Ceppi coniugi e Ceriana Giuseppina in Marenco.
32. Giacobino Alfonsina
34. Tapparone-Canefri ing. Giacomo.
36, 38. Bussi cav. Gugl.
40. Piatti Luigi fu G. B.
42. Martinie Rossi (Ditta.

BOLOGNA, quarta via perpendicolare al corso Firenze da aprirsi parallelamente alla strada del Regio Parco (**L 3**). **Pret. Mand. I, Sez. Borgo Dora — Sez. P. S. Borgo Dora — Circoscr. elett. Amm. Mand. VII ; Polit. Collegio II.**
Antica e ragguardevole città d'Italia, capoluogo della provincia omonima, posta a piè dell'Appennino verso l'Adriatico, di 152,000 abitanti. Patria di molti grandi uomini, alcuni dei quali siedettero sul seggio pontificio. Centro ferroviario di molta importanza, e sede della più antica Università italiana.

23. Corendo eredi e Treves Vitt. Eman.
25. Scolari Gio. fu Carlo.
27. Graffi Domenico di Giuseppe.
29. Ceresa Domenico fu Antonio.
31. Gindro Lorenzo.
35. Manzo Gio. di Bern.
37. Castelli Gius. e Brunero Maddalena coniugi.
39. Ramellini Francesco fu Giovanni.
41. Peluffo Felicita ved. Gardino.
32, 34. Società Anonima Elettr. Alta Italia.

BONAFOUS Alfonso, già corso, terza via a destra di p. Vitt. Em. I, m. 180 (**I 9**). **Pret. Mand. IV, Sez. Po — Sez. P. S. Po — Circoscr. elett. Amm. Mand. IV ; Polit. Collegio III.**
Direttore della importante casa commerciale omonima in questa città, nacque in Lione nel 1811 addì 21 di settembre, e quivi morì il 27 di febbraio del 1869. Lasciò alla città di Torino tutto il suo patrimonio, oltre a due milioni di lire, per la fondazione di un Istituto pei giovani abbandonati, istituto posto nell'antico castello di Lucento, e che porta il nome di lui.

1. Ferrari-Ardicini contessa Giulia fu Gius. ved. Farcito Di Vinea e figli.
3. Gallo fratelli.
5. Devalle frat. e sorelle fu Celestino.
7, 9. Lana Annetta in Chicco.
2. Suaut Teresa in Magliano. Suaut sorelle.
4. Brunati cav. Adolfo.
6. Brunati barone Ernesto.
8. Faccio Mario.
10. Id. id.

BONELLI (Vedi Franco Bonelli).

BONSIGNORE Ferdinando, da piazza Gran Madre di Dio ai piedi del monte dei Cappuccini (**L 9**). **Pret. Mand. VI, Sez. Borgo Po — Sez. P. S. Borgo Po — Circoscriz. elettorale Ammin. Mand. VI ; Polit. Collegio V.**
Architetto, nato a Torino nel 1760 e morto il 7 di giugno del 1843, che diede il disegno della chiesa della Gran Madre di Dio, fatto ad imitazione del Pantheon di Roma.

1. Municipio di Torino
3. Ridoni madre e figli.
2. Pocobelli Elena ved. Craveri e figli.

BONZANIGO Gius. Maria, prima via parallela a ponente del corso Principe Oddone, in continuazione nord di via Balbis (**E 3**). **Pret. Mand. VII, Sezione Borgo Dora — Delegazione P. S. San Donato — Circoscr. elett. Amm. Mand. VII ; Polit. Collegio II.**
Celebre intagliatore in legno e avorio, nato in Asti nel 1740, morto in Torino il 18 dicembre 1820.

3. De Benedetti Edoar. (eredi).
5. Cugerone Alberto.
29. De Benedetti Enr. fu Alessandro.
31. Devecchi cav. avv. Giuseppe.
33. Canuto Giorgio fu Carlo.
41. isol. Ferrovia Mediterranea.
Segue 41. isol. Franceschini Tomm. fu Gio.
43. Prelli Giuseppe.
57. Demanio dello Stato (Fabbrica di armi).
61. Michela-Zucco ing. Giovanni.
145. isol. Rizzetti cav. Spirito.
183. isol. Ferrero frat.

10. Talmone Michele (Ditta).
12. Bosio G. e C. (Ditta).
26. Monti Luigi fu Angelo.
Cerina Adelaide vedova Tavella e figli.
30. Arnaldi Luigia ved. Ceva di Nuceto.
32. Chiabrando Mich. fu Carlo.
36. isol. Bianco Gius.
40. isol. Franceschini Tommaso fu Gio.
48. Franceschini Francesco.
56. Garrone Caterina ved. Pochettino e figli Ant., Giov., Vittoria e Clementina
300. Rocci Giuseppina in Messea e Luigia ved. Gallone sorelle.

BORGARO (Strada comunale di), già della Bianchina tra le frazioni Lucento e Madonna di Campagna. **Pret. Mand. VII, Sez. Borgo Dora — Delegazione di P. S. San Donato — Circoscriz. elett. Amm. Mand. VII; Polit. Collegio II.**

BORGO DORA (Via), prima via a sinistra di via Ponte Mosca e ripiegantesi verso nord fino alla piazza Borgo Dora, m. 365 (**G 4**). **Pret. Mand. VII, Sez. Borgo Dora — Sez. P. S. Borgo Dora — Circoscriz. elett. Amm. Mand. VII; Polit. Collegio II.**

1. Datta Ettore e Maria fu Antonio e Datta Sofia fu Pietro.
3. Caffarelli Leontina moglie Godino Emilio, e Caffarelli Clotilde fu Sebast.
5. Id. id.
Balduino Enrico fu Alessandro e Lidia fu Domenico.
Teppa Ang. fu Ferd. Datta cav. Antonio e Sofia fu Pietro.
21. Boglione Luigi.
Ghigo Giovanna vedova Franco.
23,25. Tarella Domen.
Demargherita barone Leone.
27. Dupont Carolina ved. Accossato.
29. Borione Guglielmo fu Giacomo.
33. Macario Gio. Batt.
35. Della-Longa Maria avvoc. Emilio, Vittorio, Amalia, Irene e Carlo fu Ferdin.
37. Rosa di S. Marco contessa Celeste n. Fornelli.
Gioanetti Luigia in Rouchaud e madre Cima Petronilla.
Giachino dott. cav. Gio. Batt.
Bernardi Lorenza-Vittoria in Dellavalle, e Berto, Gazzano e Marocco,
39. Ratto Gio. Giuseppe e sorelle di Gius.

Segue 39. isol. Roddolo Aless.
Cravetto Bernardo.
Barelli Felice.
43. Barale Pietro e Brunetti Madd. coniugi.
Brunetti Maddalena in Barale.
45. Marocco Gius. fu Ant.
47. Gillardi Adelaide.

2. Compagnia d'Assic. Gen. in Venezia.
4. Id id.
6. Cattelino Domenico Gaggiotti sorelle.
12. Brun Pietro e Cesare fu Luigi.
14. Id. id.
16,18. Sospisio ing. Enrico fu Eusebio.
22. Girardi madre e figli.
24. Francesia Francesca ved. Girardi.
26 Boveris Gerolamo e Gio. zio e nipote.
Brun Pietro e Cesare fu Luigi.
28,30. Rosa di S. Marco contessa Celeste n. Fornelli.
32. Permo Gio.-Franc. ed Anna-Maria-Teresa-Camilla fu G. B.
Salomone G., Secondina, Francesco fu Pio-Antonio.
Bellocchio Emilio e Luigia di Francesco
34,36. Barbiè Felice Gio. Battista e Rosa, e Giorello Giovanni.
38. Municipio di Torino
40. id. Id.

BORGO DORA, (Piazza) in fine della via di detto nome (**G 4**). **Pret. Mand. VII, Sez. Borgo Dora — Sez. P. S. Borgo Dora — Circoscriz. elett. Amm. Mad. VII; Polit. Collegio II.**

1. Demanio dello Stato (Arsenale di Costruzione).
3. Id. id.
5. Id. id.
9. Sperta Lorenzo.
11. Riva-Berta Caterina nata Chiantelassa.
13. Fina madre e figli fu Gio. Antonio.
15. Rosso Nicola ed Augusto fu Carlo.
Rosso Maria in Grisoni.
17. Rosso Nicola ed Augusto fu Carlo.
19. Demanio dello Stato (Arsenale).
21. Demanio dello Stato (Caserma Artiglieria).
10-12. Dem. dello Stato.

BORMIDA (Via privata), Fraz. Molinette oltre la barriera di Nizza. **Pret. Mand. V, Sez. Borgo S. Salvatore — Sez. P. S. San Salvat. — Circos. elett. Amm. Mand. V; Polit. Collegio IV.**

BOSSI Carlo, penultima via a destra di via Cibrario (**B 4**). **Pret. Mand. VII, Sez. Borgo Dora — Delegaz. di P. S. San Donato — Circoscriz. elett. Amm. Mand. VII; Polit. Collegio II.**
Chiaro scrittore di poesia e storia, nacque in Torino nel 1758 e fu discepolo del celebre Denina. Fu diplomatico e prefetto di Napoleone I. Morì a Parigi nel 1823.

BOTERO Giov., da via Garibaldi a p. Solferino, m. 340 (**F 6**). N. pari **Pret. Mand. II, Sez. Moncenisio**; dispari **Pret. Mand. I, Sez. Dora.** — I n. dispari **Sez. di P. S. Dora**, i pari **Sez. Moncenisio — Circoscriz. elett. Amm. Mand. I e II; Polit. Collegio I.**
Precettore dei figli di Carlo Emanuele I, scrittore d'opere politiche, simili a quelle del Machiavelli, ma più morali, nato a Bene (Mondovì) nel 1540, morto a Torino il 23 di giugno del 1617.

1. Bertola ing. Clem. Carignani di Valloria conte Augusto.
3-5. Id. id.
7. Bell sac. Riccardo e Foot Patrizio.
9. Opera di S. Paolo.
11. Clara Cesare fu Aug.
15-17. Id. id.
19. Cassinis avv. Giambatt., Franc., Oreste e Orsola fu Gasparo.
21-23. Merlo Margherita moglie Alloati.
2-4 Parrocchia dei SS. Martiri.
4 *bis* Dem. dello Stato.
6. Villanis avv. comm. Francesco.
8. Id. id
10. Capris di Cigliè conte Zaverio fu Ottavio.
12. Id. id.
14. Id. id.
16. Buscaglione Giov.a in Buscaglione Giacomo.
18. De Vecchi cav. avv. Luigi.

BOTTA (Vedi Carlo Botta).

BOUCHERON Carlo, di fianco a piazza dello Statuto a sinistra, prima via a destra di via Manzoni, m. 275 (**E 5**) **Pret. Mand. II, Sez. Moncenisio — Sez. P. S. Moncenisio — Circoscriz. elett. Amm. Mand. II; Polit. Collegio I.**
Segretario di Stato, celebre latinista e grecista, nato in Torino il 28 aprile 1773, morto il 16 marzo 1838.

1. Gallinotti fratelli.
2. Lequio Francesco.
5. Macchi Augusto e sorelle fu Carlo.
4 Ferrero Madd. ved. Greva
7 Casalegno geometra Giuseppe.
8. Agosti Annetta in Perucca.
9. Molinari Federico.
10. Rossi Giuseppina ved. Nervo.
11. Ceriana banchiere Vincenzo.
12. Majat geom. Carlo.

BRA, seconda via a sinistra della via Ponte Mosca oltre il corso Emilia (**H 2**). **Pret. Mand. VII, Sez. Borgo Dora — Sez. P. S. Borgo Dora — Circoscr. elett. Amm. Mand. VII; Politica Collegio II.**
Città della provincia di Cuneo, abitanti 14345.

4. Martinetti Gio. e Sesia Luigia coniugi.

BRESCIA (Corso), secondo a destra oltre il Ponte Mosca, opposto al corso Emilia (**I 4**). **Pretura Mand. VII, Sez. Borgo Dora — Sez. P. S. Borgo Dora — Circoscriz. elettor. Ammin. Mand. VII; Polit. Collegio II.**
Per memoria della patriottica città, celebre nella storia della Lega Lombarda e nelle insurrezioni per l'indipendenza italiana. Capoluogo di provincia. Ab. oltre 70.000. Rinomata per la fabbricazione delle armi.

1. Municipio di Torino (Scuole Aurora).
3. Gamba Cesare ed Enrichetta in Bezzo.
5. Trabbia Gio., Michele, Giuseppe e Carlo di Benedetto.
7. Sella Ugolina moglie Boffa.
9,11 De Paolini, Matossi e C. (Ditta).
15. Audino Teresa in Canavesio.
17. Giorda Caterina moglie Busso Gius.
4,6. Poccardi cav. Gius. (eredi).
12,14. Dogliotti Angiola ved. Corrà e figlia.
16. Pastore ing. Giuseppe di Domenico.
16 *bis* Peluffo Felicita ved. Gardino.
18. Penasso Luigi.
20. Asilo inf. Maria Ter. (Asilo succursale Principe di Napoli).
22 Caneparo Giovanni.
24. Cerutti Maria Rosa moglie Storno Stef.

BRICCA Maria, via perpendicolare al corso Casale, penultima prima della cinta daziaria (**N 9**). **Pretura Mand. VI, Sez. Borgo Po — Sez. P. S. Borgo Po — Circoscr. elettor. Ammin. Mand. VI; Polit. Collegio V.**
Donna di Pianezza, che nell'assedio di Torino (1706) aiutò le truppe del Duca di Savoia a penetrare nel castello di Pianezza, passando per una sotterranea galleria di cui ella sola conosceva gli andirivieni, e così far prigioni circa mille Francesi che colà banchettavano. Il fatto avvenne la notte del 5 settembre di quell'anno e Maria Bricca combattè ella stessa colla scure.

BRICHERASIO, seconda via a sinistra del corso Vitt. Em. II dopo il corso Siccardi, m. 370 (**D 8**). **Pret. Mand. V, Sez. Borgo S. Salvatore — Deleg. di P. S. San Secondo — Circoscriz. elettor. Amm. Mand. V; Polit. Collegio IV.**
Dal conte Giovanni Battista di Bricherasio, comandante i Piemontesi alla battaglia dell'Assietta, vinta contro i Francesi il 19 luglio 1747. Morto in Bricherasio il 16 settembre 1782

5. Municipio di Torino.
7,9. Hertz Ottilia fu Gio. Gugl., e madre.
11,11 *bis* Rauchenegger Sofia in Graf.
2,4. Casana cav. ing. Severino, Senatore.
6. Tavallini Margherita ved. Baloco.
8 Casana cav. ingegn. Severino, senatore.
12. Cappa avv. Camillo fu Antonio.
18 Silvetti Filippo fu Felice.

BRINDISI, via tra il corso Princ. Oddone e l'Oratorio Salesiano (**E 3**). **Pret. Mand. VII, Sez. Borgo Dora — Sez. P. S. Borgo Dora — Circoscriz. elett. Amm. Mand. VII; Polit. Collegio II.**
Città d'Italia, con circa 20,000 abitanti, posta sopra un piccolo promontorio nella Provincia di Lecce. Il suo porto, già rinomato nell'antichità, è ora divenuto il punto di congiunzione tra la rete delle strade ferrate europee e il canale di Suez. Nel 1870 la Valigia delle Indie abbandonò la via di Marsiglia per prendere quella di Brindisi.

7. Corlando Gio. e Batt. fratelli fu Battista.
6. Bosio Carlo fu Giuseppe.

BRIZIO (Strada Privata del), Borgata Madonna del Pilone oltre la barriera di Casale. **Pret. Mand. VI, Sez. Borgo Po — Sezione P. S. Borgo Po — Circoscriz. elettor. Amm. Mand. VI; Polit. Collegio V.**

BROCCA (della) vicolo nel borgo Rubatto vicino alla Caserma Alpini. **Pret. Mand. VI, Sez. Borgo Po — Sez. P. S. Borgo Po — Circoscriz. elett. Amm. Mand. VI; Polit. Collegio V.**

2, 4, 6, 8, 10. Mattirolo ing Ettore.

BROFFERIO Angelo, prima via a destra del corso Re Umberto (**E 7**). **Pret. Mand. II, Sez. Monviso — Sez. P. S. Moncenisio — Circoscriz. elett. Amm. Mand. III; Polit. Collegio IV.**
Uomo politico, patriota, letterato, poeta in vernacolo e giureconsulto chiarissimo, nato a Castelnuovo Calcea nel 1802 e morto a Locarno il 25 maggio 1866.

1,3. Ambrosetti cav. Vincenzo ed Avondo Valeria coniugi.

BRUGNONE Carlo Giovanni, prima via a destra di via Nizza dopo la piazza omonima (**E 12**). **Pretura Mand. V, Sez. Borgo S. Salvatore — Sez. P. S. San Salvatore — Circoscr. elett. Amm. Mand. V; Polit. Collegio IV.**
Zoologo, nato in Ricaldone il 27 agosto 1744, morto in Torino il 3 marzo 1818. Fu il primo direttore della Scuola Veterinaria piemontese.

1. Cavallero sac. Gio., Rossetti Michelang. e Valletti Lorenzo.
Martinetti Carlo e Rigazzi Domenico (eredi).
9. Rachetti frat. (Ditta).
15. Rossetti Pietro fu Ant.
17. Brasca Pietro e Perotti Cristina coniugi.
2. Demanio dello Stato (R. Scuola Veterinaria).
4. Rachetti frat. (Ditta)

BRUNETTA (Via Privata), Borgata Cenisia, Frazione Pozzo Strada oltre la barr. di Francia. **Pret. Mand. V, Sez. Borgo San Salvatore — Delegazione P. S. San Secondo — Circoscriz. elett. Amm. Mand. V; Polit. Collegio IV.**

BUNIVA Michele, sul corso S. Maurizio, parallela a nord-ovest di via Barolo, m. 430 (**L 7**). **Pretura Mand. VI, Sez. Borgo Po — Sez. P. S. Borgo Dora — Circoscriz. elett. Amm. Mand. VI; Polit. Collegio III.**
Introduttore del vaccino in Piemonte, nato a Pinerolo il 15 di maggio del 1762, morto a Piscina il 25 di ottobre del 1834

3. Venchi cav. Silviano e Ditta Venchi S. e C.
5. Id. id
7. Id. id
9. Giachino Antonietta in Roccarino.
9 *bis* Id. id.
11. Porta cav. Carlo.
13. Stratta Firmino.
15. Ballario Fiorenzo, Giulio e Maddalena fu Luigi
17. Municipio di Torino (Scuole elem.).
19. Id. id.
23 Martina fratelli.
25. Ferraris Paolo.
2. Banca di Torino.
6. De Fernex ing. Alb.
8. Mellica Antonio fu Carlo Giuseppe.
10 Trossarelli Eugenia.
12. Loriotti Costantino fu Gio.
14. Mean Giacinta ved. Ravazza.
Ravazza Pietro.
16. Marucchi Giacomo.
24. Belletti Francesca in Demaria, e Maria fu Domenico.
26. Cepri Giacomo di Giuseppe.
28. Martina Giovanni e figli.

BURDIN, oltre il corso del Valentino, a sinistra di via Nizza, m. 610 **(G 11). Pret. Mandamento V, Sez. Borgo S. Salvatore — Sez. P. S. San Salvatore — Circoscriz. elett.** dal n 1 all'11 e dal 2 al 10, **Ammin. Mand. V; Polit. Collegio IV;** dal n. 12 e 13 al fine **Amm. Mand V, Polit. Collegio III.**

Dedicata ai fratelli di questo nome, che impiantarono nel 1822 uno stabilimento orto-agricolo in Torino, nei terreni ora occupati da questa via.

3. Buglione-Ceresa Corrado fu Vitt.
5. Ajmeri Gio. fu Mich.
15. Mure I. M. (Ditta).
17. Porcheddu ing. Gio - Ant. fu Gius.
23. Municipio di Torino (Scuola Rayneri).
25. Id. id
29. Piacenza Pietro fu Francesco.
29*bis*. Baldracco Alb. fu Giovanni.
33. Banaudi Carlo fu Gio.
4. Malcotti Domenico.
6. Talucchi Vespasiano
8. Rua sac. Michele e condomini.
10. Rovè Angelo fu Franc.
12. Mure Bened. e sor.
24. Molin Augusto e Perosino Gioachina coniugi.
26. Oriani Michelina vedova Buzzetti e figli Bernardo, Matilde e Rosa-Paolina
28. Id. id.
30. Debiaggi Casimiro
36. Scrivano Emilia moglie Sarisio.
38. Mazzucchelli Giuseppina ved. Bocca.

CABOTTO Sebastiano. Quarta via da aprirsi parallelamente a mezzodì del corso Peschiera **(C 11). Pretura Mand. V, Sez. Borgo S. Salvatore — Delegaz. di P. S. San Secondo — Circoscr. elett. Amm. Mand. V; Polit. Collegio IV.**

Celebre navigatore, a servizio dell'Inghilterra, visitò le Antille ed il Brasile; diede il nome al *Rio della Plata*, scoprì l'inclinazione dell'ago magnetico e scrisse la *Relazione* dei suoi viaggi. D'origine veneziana, nacque nel 1477 e morì nel 1557.

CACCIA (via della). Prima via a destra di via Roma **(G 7). Pret. Mand. I, Sez. Dora — Sez. P. S. Dora — Circoscr. elett. Amm. Mand. I; Polit. Collegio I.**

Prende il suo nome dall'albergo della *Caccia Reale*.

1. Macario Gio. Batt. Mogliotti Franceschina e Giuseppina fu Felice.
Beghatti Giuseppe.
3. Mogliotti Franceschina e Giuseppina fu Felice.
2. Melano Mario fu Giuseppe.
Bertini cav. Giuseppe e Clotilde fu Francesco.
Asinari fratelli.

CACCIE (Strada delle), Fraz. Lingotto oltre la barriera di Nizza. **Pret. Mand. V, Sez. S. Salvatore — Sez. P. S. San Salvatore — Circoscr. elett. Amm. Mand. V; Polit. Collegio IV.**

CAGLIARI. Nell'ingrandimento del Borgo Vanchiglia oltre Dora. Terza via da aprirsi parallelamente a sud-est della strada al Parco **(L 5). Pret. Mand. VII, Sez. Borgo Dora — Sez. P. S. Borgo Dora — Circoscr. elett. Amm. Mand. VII; Polit. Collegio II.**

Città della Sardegna, capoluogo di provincia. Abit. quasi 54,000. Antichissima città fondata dai Cartaginesi, con avanzi di monumenti.

1. Torretta Domenico, Ferdinando e Luigi fu Michele.
3. De Lapierre Daniele.
5. Delapierre Daniele fu Giuseppe.
4. Boffa Bened. (eredi).

CAIROLI (corso), alla sinistra del Po fra via dell'Ospedale e il corso Vitt. Em. m. 500 **(19). Pret. Mand. IV, Sez. Po — Sez. P. S. Po — Circoscriz. elett. Amm. Mand. IV; Polit. Collegio III.**

In onoranza di questa famiglia pavese che dette tanti martiri per l'indipendenza italiana, nell'occasione della morte di Benedetto Cairoli, uno dei Mille, stato Presidente dei ministri.

1. Bossoli Francesco.
2. Vitale cav. Cesare.
4. Seyssel (De) Maurizio nob. dei march. d'Aix.
6. Belli cav. avv. Mich. ed Andreis avv. Vitt.
8. Engelfred avv. Gius.
10-12. Vigitello frat. Benedetto e Pier Luigi.
14. Economato Apostol.
14 *bis* Municipio di Torino (Sifilicomio ed Opera Bogetto).
16, 18. Vitale cav. avv. Giacomo fu Raff.
18 *bis*. Comba cav. avv. Alfredo.
Ballardo Emilio Pietro e sorelle.
Ferrero Antonietta in Pagliano.
20. Vitale avv. Gian Giacomo fu Raff.
22. Comba avv. Alfredo.
24. Gaia Pietro.
Billotti Vincenzo e Rostagno Ugo.
26. Agnelli Carolina vedova Manero.

CALLERI (Strada vicinale del), Frazione Reaglie oltre la borgata Madonna del Pilone. **Pret. Mand. VI, Sez. Borgo Po — Sez. P. S. Borgo Po — Circoscriz. elett. Amm. Mand. VI; Polit. Collegio V.**

CALVO Edoardo, a nord est della piazza Nizza **(F 12). Pret. Mand. V, Sez. Borgo S. Salvatore — Sez. P. S. San Salvatore — Circoscr. elett. Amm. Mand. V; Polit. Collegio IV.**

Medico, nato in Torino nel 1773, morto nel 1804. Egli è più particolarmente conosciuto per aver pubblicato alla macchia *Favole* e *Poesie* in dialetto piemontese, divenute rarissime, piene di sentimenti liberali, ostili all'occupazione francese, e la famosa *Ode su la vita d'campagna;* Brofferio chiamò Calvo il principe della poesia piemontese.

1. Ginepro Vittoria vedova Tagliaferro (eredi di).
Ginepro Augusto. Giuseppe.
3. Cappa Agnese vedova Bellone Gio. e figli.
Fava Giacomo fu Gio. Batt.
2. Bassignana Clotilde vedova Golzio.
4. Osnengo Costanza, Bernardo e Francesca-Secondina.
Boasso Costanza ved. Osnengo.
Baretta Lorenzo.
Ceppi Giacomo.
6. Bonvicino Lorenzo.
Broglio Giovanni.
Grimaldi fratelli.
Perrone Angela ved. Bonelli.
8. Cavallo Angela in Devalle.
10. Grimaldi frat. e sor.

CAMPAGNA (Strada vicinale della), Borgata Madonna di Campagna oltre la barriera di Lanzo. **Pret. Mand. VII, Sez. Borgo Dora — Delegaz. P. S. San Donato — Circoscriz. elettor. Amm. Mand. VII; Polit. Collegio II.**

CAMPAGNETTE (Strada vicinale delle), Frazione Regio Parco e Maddalene oltre la barriera del Camposanto. **Pret. Mand. VII, SezioneBorgo Dora — Sez. P. S. Borgo Dora — Circoscr. elett. Amm. Mand. VII; Polit. Collegio II.**

CAMPAGNINO (Strada vicinale del), Frazione Cavoretto. **Pret. Mand. VI, Sezione Borgo Po — Sez. P. S. Borgo Po — Circoscriz. elettor. Amm. Mand. VI; Polit. Collegio V.**

CAMPANA, a sinistra di via Nizza, la terza dopo il corso del Valentino, m. 590 **(G 11). Pret. Mand. V, Sez. Borgo S. Salvatore — Sez. P. S. San Salvatore — Circoscriz. elett.** dal n. 1 al 13 e dal 2 all'8 **Amm. Mand. V, Polit. Collegio IV;** dal n. 10 e 15 e fine **Amm. Mand. V; Politica Collegio III.**

Avvocato piemontese e poi generale nell'esercito di Francia, morto nel 1806 in Polonia.

1. Fubini cav. Davide.
3. Blanchetti comm. Lanfranco
5. Delmastro Cesare, Gius. e Virginia.
15, 17. Mure J. M. (Ditta).
21. Peracca conte Mario Giacin. ed Alfredo.
31. Scagliotti Giacomo
37. San Quirico cav. prof. Carlo e Lattuada Carolina coniugi.
2. Occelletti fratelli.
2*bis*, 4. Id. Id.
6. Valli Maddalena moglie Imbrico.
8. Olivero e condomini
10. (Casa Parrocchiale Sacro Cuore di M.).
20. Valle Franc. fu G. B.
32. Municipio di Torino.
34. Bizzozero comm. prof Giulio (eredi).

CAMPO (via del), Frazione borgata Vittoria oltre la barr. di Lanzo. **Pret. Mand. VII, Sezione Borgo Dora — Deleg. P. S. San Donato — Circoscr. elett. Amm. Mand. VII; Polit. Collegio II.**

CANAVERI Gio. Batt, da via della Fucina a via del Mercato **(H 5). Pret. Mand. VII, Sez. Borgo Dora — Sez. P. S. Borgo Dora — Circoscr. elett. Amm. Mand. VII; Polit. Collegio II.**

Nato in Borgomare (Oneglia) il 25 settembre 1753, dei PP. dell'Oratorio, vescovo di Biella, poi di Vercelli, ove morì nel 1811 il 13 gennaio. Fondatore del ritiro per le vedove e nubili sulla collina Torinese.

5. Sottocornolo Francesco fu Gio.
7. Garzena cav. Giac. e Destefanis frat. e sorelle.
9, 44. Id. id.

CANOVA Antonio. Terza via trasversale a via Nizza a mezzodì del corso Dante, m. 860 **(F 14). Pretura Mand. V, Sez. Borgo San Salvatore — Sez. P. S. San Salvatore — Circoscriz. elett.** fino al n. 30 **Amm. Mand. V, Polit. Collegio IV;** dal n. 32 al fine **Amm. Mand. V; Polit. Coll. III.**

Celebre scultore nato in Possagno il 1° novembre 1757 e morto in Venezia il 13 ottobre 1822. Ha scolpito più di 160 statue o monumenti, fra i quali le famose *tre Grazie*, il *Mausoleo di papa Rezzonico* e quello d'*Alfieri* in Santa Croce a Firenze. Dopo la caduta di Napoleone, l'Italia deve a lui il ricupero di una gran parte delle sue ricchezze artistiche.

5, 7. Martin Giovanni.
9, 11. Bertinetti Giov.
37. Bassignana Virginia ved. Righini e figli.
39. Roero Gio. e Mezzo Ida coniugi.
41. Ceralo Natalina di Gio. e nascituri dello stesso Gio.
43. Perotti Carlo.
45. Falco Silvina.
42. Lagutaine Carlo Adolfo.
14. Candelo geom. Ant., frat. e sor. fu Gius.
16. Aloatti Francesca.
32. Faletti Angela ved. Solaro.
34. Galli Ant. fu Ferd.
38. Chiaretta Eugenia ved. Testori.
Testori prof. Angelo
40. Boccardo Ant. fu Fr.
42. Colombo Pacifico fu Bonaparte.
44. Bussolino Carlo.
46. Morano Sebastiano.
48, 50. Tua Antonio fu Ambrogio.
52, 56. Davico Vincenzo.

CANTELLO (Strada privata), oltre la piazza Gran Madre di Dio, fraz. S. Margherita. **Pret. Mand. VI, Sez. Borgo Po — Sezione P. S. Borgo Po — Circoscriz. elett. Amm. Mand. VI; Politica Collegio V.**

CAPPEL VERDE, da via Venti Settembre a via Porta Palatina **(G 6). Pret. Mand. I, Sez. Doja — Sez. P. S. Dora — Circoscr. elett. Amm. Mand. I; Polit. Collegio I.**

Da antichissimo albergo esistente nella via.

1. Modetti Maria in Cattaneo e Tirozzo cav. Giacomo.
Gili Orsola moglie Margary.
Conelli cav. avv. Carlo.
3. Boeris Bern. e Fiocchi Rosa coniugi.
5. Melanotte Cristina in Scrimadore Gio.
7. Cravanzola Angela in Turelliati.
2, 4, 6. Seminario Arciv.

CARDINAL MAURIZIO, prima via a destra sul corso Casale dopo l'imbocco della via Monferrato, m. 400 **(M 9). Pret. Mand. VI, Sez. Borgo Po — Sez. P. S. Borgo Po — Circoscriz. elett. Amm. Mand. VI; Polit. Collegio V.**

Quarto figlio di Carlo Emanuele di Savoia e di Caterina d'Austria, che fu nominato Cardinale a quattordici anni, da Paolo V, ma poi rinunciò al Cardinalato dopo avere invano lottato per aver la Reggenza al tempo di Maria Cristina di Francia.

15. Bernard-Barret Alfonsina in Ferri, Adelina in Fusco e Maria fu Alfonso.

CARENA Giacinto, via parallela a destra di via S. Donato, m. 450 **(D 4). Pret. Mand. VII, Sez. Borgo Dora — Deleg. P. S. San Donato — Circoscr. elett. Amm. Mand. VII; Polit. Collegio II.**

Fisico, compilatore del *Dizionario d'Arti e Mestieri* e di molte altre pregevoli opere, nato in Carmagnola addì 25 di aprile 1778, morto a Torino il dì 8 di marzo del 1859.

1. Rubiola eredi.
3. Gandiglio Giulio e Luigia fu Salvatore.
3*bis* Baussano Paolo
5. De Benedetti Camillo fu Alessandro.
7. Genovese Pietro fu Antonio.
9. Renaudi Enr. fu Sim.
11. Galleani d'Agliano nob. Callisto fu Nic.
13. Briatore Felice.
17. Guala Margher. ved. Richiardi e figlie Camilla ed Enrichetta.
19. Masprone Carlo.
21. Rossi Luigi fu Franc.
23. Merlo Carlo fu Carlo.
25. Panizzardi Maria.
27. Battetta Spiritina vedova Bonino.
29. Brunero Maria in Sicco Francesco.
Berutti Francesco.
31. Abiate Lod. fu Luigi.
33. Mattea Domenica in Enrietto.
35. Gioria Carlo fu Carlo Domenico.
37. Deagostini Giuseppa e Ferrero Ferdin.
39. Lovera Efisio fu Gio.
41, 43. Id. id.
2. Caffarel Alb. Ernesto.
4. Id. id.
6. Albera Angelo, Picco Lino Tommaso fu Carlo Felice.
8. Rasario Raimondo
10. Paschetta Paola ved. Marengo e figli Marengo Pietro, Gio. Antonio e Paola-Catterina.
12. Giordana Giacomo fu Francesco.
14. Bianco Margherita e Giuseppe fu Gio.
16. Pedemonte Gio.
18. Tallia Bartolomeo.
20. Gerbino Mansueto.
24. Martinolo Giovanni e Luigi fratelli.

CARIGNANO Eugenio Emanuele (Piazza). A metà di via Accademia delle Scienze, lunghezza m. 100, larghezza m. 36 **(G 7). Pret. Mand. I, Sez. Dora — Sez. P. S. Dora — Circoscriz. elett. Amm. Mand. I; Polit. Collegio I.**

Questa piazza ha nome dal Palazzo Carignano fatto costrurre da un principe del ramo di Casa Savoia, detto di Carignano dal titolo principesco che il duca Carlo Emanuele I concesse al suo figliuolo Tommaso.

2. Cornagliotti Giuseppe fu Michele.
4. Società Teatro Carignano.
Morelli di Popolo conte Paolo.
6. Morelli di Popolo conte Paolo.

CARLO ALBERTO (Piazza), avanti il Palazzo Carignano, lungh. m. 80, largh. m. 70 (**H 7**). I numeri pari **Pret. Mand. I, Sez. Dora,** i dispari **Pret. Mand. IV, Sez. Po — Circoscr. elett.,** n. dispari **Amm. Mand. IV, Polit. Collegio III;** in. pari **Amm. Mand. I; Polit. Collegio I.**

CARLO ALBERTO. Prima via a destra di via Po, fino al c. Vitt. Eman. II, m. 890 (**G 7**). Dal n. 2 al 10 **Pret. Mand. I, Sez. Dora,** dal 12 al 46 **Pret. Mand. III, Sez. Monviso,** tutti i numeri dispari **Pret. Mand. IV, Sez. Po. —** I n dispari **Sez. P. S. Po,** i pari **Sez. Monviso — Circoscr. elett.** dal n. 2 al 10 **Amm. Mand. I; Politico Collegio I;** dal n. 12 al fine **Amm. Mand. III; Polit. Collegio IV;** per tutti i n. dispari **Amm. Mand. IV; Polit. Collegio III.**

Re di Sardegna dal 1831 al 1849, largitore dello Statuto, banditore della prima guerra per l'indipendenza e per l'unità d'Italia. Nato a Torino il 2 di ottobre del 1798, abdicò la corona in favore del figlio Vittorio Emanuele dopo la sconfitta di Novara nel 1849, e morì in esilio ad Oporto il 28 luglio dello stesso anno. La sua salma venne trasportata alla Basilica di Soperga.

1. Giordano avv. Luigi.
2. Mannati Maria in Polto e Moriondo Elisabetta in Dal-Vesco.
3. Boccaavv. Giuseppe.
4,6. Reale Comp. ital. di Ass. gen. sulla vita.
5. Combetti Giuseppe.
7. Della Chiesa di Benevello marchesa Cecilia in Solaro del Borgo.
8. Demanio dello Stato (Palaz. Carignano).
9. Melano Marianna fu comm. Giovanni.
10 Demanio dello Stato (Offic. carte valori).
12. Perratone Armandi avv. Gaetano.
14. Pucci-Baudana cav. ing. Giuseppe.
15,17. LL. AA. RR. Principi di Principe Amedeo di Savoja.
16. Dalla Valle di Pomaro march. Aless. fu Giuseppe.
18 Società dei consumatori di Gaz luce.
19. Lavalle sorelle.
20. Olivetti frat. fu Lazz.
21,23. Caranti Luigia nata Suaut-Avena.
22. Besana Marta-Maria in Garbarini Albert.
23. Parrocchia della Madonna degli Angeli.
24, 24*bis*. Luserna Rorengo di Rorà marchese Maurizio.
26. Dumontel comm Feder. ed avv. cav. Enrico fu Gilberto.
27. Dumontel comm. Federico, ed avv. cav. Enr. fu Gilb. Barone, Bertana, Vallaro, Guidettie Cornaglia.
28. Antonielli d'Oulx cav. Ang. e cav. Carlo Felice di cav. Aless.
29. Bolmida Enrichetta ved. Bay. Malvisi Virginio e Ressia Giuseppina coniugi.
30, 32. Coardi di Bagnasco e Carpeneto conte Em. fu Alf.
31. Bolmida Enrichetta ved. Bay.
31*bis*. Boasso Margherita fu Luigi.
33. Simondetti Alberto fu Carlo.
34. Martinie Rossi (Ditta)
35. Sacco Luigi.
36,38. Lanza avv. Vitt. e Gius. fu Mich. e loro madre Giacobini Maria ved. Lanza.
37, 39. Basco cont. Virginia moglie Riccardi di Lantosca.
40. Lanza Flaminia ed Oltavia in Silvetti.
41, 43, 45. Rosazza ing. Ernesto.
42,44,46. Priotti Ignazio per la sua prole.

CARLO BOTTA, prima via a destra di via S. Domenico, oltrepassato il corso Valdocco (**E 5**). **Pretura Mand. II, Sez. Moncenisio — Sez. P. S. Moncenisio — Circoscriz. elett.** i num. 1 e 2 **Amm. Mand. II; Polit. Collegio I;** dai n. 3 e 4 al fine **Amm. Mand. II; Polit. Collegio II.**

Medico e celebre storico, autore della *Storia d'Italia* in continuazione di quella del Guicciardini, nato a S. Giorgio Canavese il 6 novembre del 1766, morto a Parigi il 10 di agosto del 1837. Gli Americani gli eressero un monumento per la sua *Storia dell'Indipendenza degli Stati Uniti d'America.*

1. Bocca Giuseppina moglie Lovera.
4. Tracq Felice C.
5,7. Perucca Enrico fu Gio. Batt.
6. Castelli Lidia fu Enrico.

CARLO EMANUELE II, (Piazza, detta *Carlina*), sull'incontro della via Accademia Albertina e v. Maria Vitt., lungh. m. 122, largh. m. 122 (**H 8**). **Pret. Mand. IV, Sez. Po — Sez. P. S. Po — Circoscriz. elett. Amm. Mand. IV; Politica Collegio III.**

Duca di Savoia e Principe di Piemonte, nato in Torino il 20 di giugno del 1634, morto il 12 giugno del 1675. Eresse il castello della Venaria, ed aprì sui monti la strada fra Ciamberi e Lione. La piazza fu aperta nel 1678.

1. Ovazza Raffael Vita fu Salvador. Treves Samuel e nipoti fu Donato. Treves Samuel fu Abram. Olivetti avv. Cesare ed Augusto fratelli. Iarach Giuseppe e Lazzaro fratelli.

Segue 1. Olivetti fratelli, Ovazza e Treves zio e nipoti.
9. Ferrero d'Ormea marchese Gustavo Camillo.
8. Albergo di Virtù.

CARLO FELICE (Piazza), avanti la Staz. ferrov. di P. N. lungh. m. 173. largh. m. 98 (**F 9**). **Pretura Mand. III, Sez. Monviso — Sez. P. S. Monviso — Circoscriz. elett. Amm. Mand. III; Polit. Collegio IV.**

Nato in Torino il 6 aprile del 1765, re di Sardegna dal 1821 al 1831, nel qual anno morì il 27 di aprile. Fece incominciare la piazza omonima su disegno di Carlo Promis.

1. Varrone Maria in Grasso.
2. Borgnana Picco Giovanna ved. Bosco.
3. Id. id.
4,6,8,10. Id. id.
5. Simondetti Luigi fu Carlo.
12. Avogadro di Collobiano conte Vitt.
7. Piatti Romea moglie Biglia G. B.
14. Corsi di Bosnasco fratelli.
9. Darbesio fratelli e sorelle fu Franc.
16. Magnani Pietro e sorelle fu Gio. Pietro.

CARLO PROMIS, via a destra del corso Siccardi oltre il giardino che circonda il Maschio della Cittadella (**E 7**). **Pret. Mand. III, Sez. Monviso — Sez. P. S. Monviso — Circoscriz. elettorale Amm. Mand. III; Polit. Collegio IV.**

Insigne architetto e scrittore di Storia patria, nato in Torino nel 1808 addì 18 febbraio, e quivi morto il 20 maggio 1873.

3. Guazzone Giuseppe di Carlo.
5. Boero Vincenzo.
7. Id. id.

CARLO VIDUA, via parallela alla via S. Donato fra la via Galvani e la via Medail, m. 300 (**C 4**). **Pretura Mand. VII, Sez. Borgo Dora — Delegazione P. S. San Donato — Circoscriz. elett. Amm. Mand. VII; Polit. Collegio II.**

Illustre viaggiatore ed erudito, nato a Casal Monferrato nel 1785 e morto in Amboina nel 1832. I suoi scritti furono raccolti e pubblicati da Cesare Balbo.

1,3. Municipio di Torino (Scuole Boncompagni).
18. Albera sac. Paolo e Condomini (Scuole Apostoliche).
7. Caneparo Giovanni.
11. Marengo Giuseppe.

CARMAGNOLA, prima via a sinistra della via Ponte Mosca oltre il corso Emilia (**H 3**). **Pretura Mand. VII, Sez. Borgo Dora — Sez. P. S. Borgo Dora — Circoscrizione elett. Amm. Mand. VII; Polit. Collegio II.**

Fece parte del marchesato di Saluzzo, ne fu l'antemurale e partecipò a tutte le sue vicissitudini. Carlo Em. I nel 1588 l'annesse ai suoi Stati. È patria di Franc. Bussone detto il *Carmagnola*, del filosofo pedagogista Bertini ed altri stimati uomini. Capol. di Mandamento. Popolazione 13,005.

12-14. Fiandro coniugi.

CARMINE (del), parallela a nord di via Garibaldi e piazza Statuto, fra la piazza Savoia e il c. Beccaria, m. 550 (**F 5**). **Pret. Mand. II, Sez. Moncenisio — Sez. P. S. Moncenisio — Circoscriz. elett. Amm. Mand. II; Polit. Collegio I.**

Dalla chiesa dedicata alla B. V. del Carmine, costrutta nel 1732 su disegno lasciato dal Juvara. Una delle più belle di Torino per architettura.

1. Saluzzo di Paesana damigella Maria.
2 Gay di Quarti conte Corrado fu conte Leopoldo.
3. Parr. del Carmine.
4 Istituto Pio de' Rachitici.
5. Parr. del Carmine.
6. Faissolle Amalia in Botteri.
7. Demanio dello Stato (Scuole ginnasiali).
8. Balzet eredi di Alessandro.
9. Radicati di Primeglio cont. Benedetta ved. D'Ovando (eredi). Nuitz damig. Gius. Bonaudo frat. e sor.
12. Municipio di Torino (Quartiere San Daniele).
11. Bertolotti Giulio, Adolfo, Guido, Maria e Adele fu Gius.
14. Demanio dello Stato (Già Magaz. milit.).
13. Demanio dello Stato (Caser. Dabormida).
16. Id. id.
15,17,19. Molines comm. Francesco (eredi).
18. Id. id.
20. Gilardi Lucia in Poesio e Poesio Rosa in Lisa Mattia.
21. Curioni cav. avv. Gio.
22. Id. id.
23,25, 27. Municipio di Torino Scuole Federico (Sclopis).
24. Perino-Riz Paolo fu Pietro.
31. Cerino-Zegna comm. Antonio.
26. Malinverni Carlo (eredi) e Piana Guglielmo.
33,35. Dogliotti Cecilia ved. Colongo.
28. Id. id.

CAROSSETTO (Strada privata del), Frazione borgata Vittoria oltre la barr. di Lanzo. **Pret. Mand. VII, Sez. Borgo Dora — Delegaz. P. S. San Donato — Circoscriz. elett. Amm. Mand. VII. Polit. Collegio II.**

CAROSSIO (Strada del), Frazione Madonna di Campagna oltre la barr. di Lanzo. **Pret. Mand. VII, Sez. Borgo Dora — Delegaz. di P. S, San Donato — Circoscr. elett. Amm. Mand. VII; Polit. Collegio II.**

CARROZZAI (dei), ultima via a destra di via Roma, fra questa e la via Venti Settembre (**F 8**). **Pret. Mand. III, Sez. Monviso — Sez. P. S. Monviso — Circoscriz. elettor. Amm. Mand. III; Polit. Collegio IV.**

Da alcuni fabbricanti di carrozze che esistevano in questa via anticamente.

1. Borgnana-Picco Giovanna ved. Bosco.
3,5. Id. id.
2. Borbonese contessa Adele moglie Viglietti.
4. Blanchin Antonio e figlio Lorenzo.

Segue 4. Carron-Ceva fratelli fu Felice.
Borbonese Adele moglie Viglietti.
Festa avv. Corrado.
Camossi Ida vedova Marentini.
Biglia cav. Gio. Batt.
6. Camossi Ida vedova Marentini.

CARTMAN (Strada comunale del), Frazioni Sassi e Mongreno oltre la borgata Madonna del Pilone. **Pret. Mand. VI, Sez. Borgo Po — Sez. P. S. Borgo Po — Circoscr. elett. Amm. Mand. VI; Polit. Collegio V.**

CASALE (Corso), alla destra del Po, da piazza Gran Madre di Dio alla Barriera di Casale, m. 900 (**M 8**). **Pret. Mand. VI, Sez. Borgo Po — Sezione P. S. Borgo Po — Circoscr. elettor. Amm. Mand. VI; Polit. Collegio V.**

Borgo romano ascritto alla tribù Pollia. Chiamato dai Romani *Bodincomagum*. Nel sec. IX venne donato al vescovo di Vercelli. L'Imperatore Federico lo rese libero colla sola dipendenza dall'Impero. Ne ebbero l'investitura i marchesi di Monferrato. Nel 1703 fu questa città ceduta con tutto il Monferrato al duca di Savoia. È patria di Evasio Leone, del Vidua, Giovanni Lanza, ecc. Capoluogo di Circondario nella Provincia di Alessandria. Popolaz. 32,000. Fu fortificata nel 1852.

2. De Bernocchi dott. Restituto ed ing. Giac. fu Franc.
40. Guglielminotti Costantino, Pietro e Gius. fu Carlo.
6. Ansaldi cav. Fulvio fu Giorgio.
42. Danio Maddalena
8. Monticelli cav. Gius. e Nicolangelo frat.
42*bis* Raspi Maria.
42*ter* Silvano Rosa.
44. Peyroleri Maria in Virano comm Carlo.
10, 12. Francesia Anna-Maria ved. Polla.
46. Gautier Maddalena ved. Rosa.
16. Brocchi fratelli.
48. Calderini e Zelasco (Istituto Protette S. Giuseppe).
18. Ospedale Oftalmico.
48*bis* Gamero Annetta ved. Favero
20. Vallino Filippo e Maria di Carlo e Vallino Carlo fu Bernardino.
50. Pazzini cav. Carlo.
22. Rossi Stefano ed Antonio di Domenico.
52. Galli Giuseppe fu Giovanni.
32. Saroldi ing. Carlo.
54. Ricovero Mendicità.
34. Id. id.
56. Id. id.
36. Id. id.
64. Sacerdote Raffaele.
38. Id. id.
66. Guglielminotti frat. fu Carlo.

CASALIS Goffredo, ottava via a sinistra della via Cibrario (Vedi Goffredo Casalis) (**B 4**). — Dalla via Cibrario alla strada di Francia **Delegaz. di P. S. San Donato,** dallo stradale di Francia al fine **Sezione Monviso — Circoscr. elettorale Amm. Mand. VII; Polit. Collegio II.**

CASCINETTE (Strada vicinale delle), Frazione Abbadia di Stura oltre il R. Parco. **Pret. Mand. VII, Sez. Borgo Dora — Sez. P. S. Borgo Dora — Circoscrizione elettor. Amm. Mand. VII; Polit. Collegio II.**

CASCINOTTO (Strada privata del), Frazione Bertolla oltre il Regio Parco. **Pret. Mand VII, Sezione Borgo Dora — Sez. P. S. Borgo Dora — Circoscriz. elett. Amm. Mand. VII; Polit. Collegio II.**

CASELLE, prima via a destra del corso Principe Eugenio (**E 4**). Sino ai n. 10 e 13, **Pret. Mand. II. Sez. Moncenisio,** indi al fine. **Pret. Mand. VII, Sez. Borgo Po —** Dal corso Princ. Eugenio al corso Regina Margherita **Sez. P. S. Monviso,** dal corso Regina Margherita al fine **Sezione Borgo Dora — Circoscr. elettorale Amm. Mand. VII; Polit. Collegio II.**

Borgo del contado torinese. Fu eretto in marchesato da Carlo Emanuele I a favore di Tommaso principe di Carignano. Nel 1475 vi aveva una celebre stam-

peria. Ivi furono anche le più antiche cartiere del Piemonte. Capoluogo di Mandamento. Abitanti 5126. Parecchie importanti industrie.

9. Givone Carlo fu Gasp.
11, 13. Borio Eligia-Adelaide in Canuto e Giuseppina vedova Dalmazzo sorelle.
15. Cuminetti Ern. e Moriondo Cat. coniugi
29. isol. Carosso Lorenzo e Vitale fratelli.
8. Piccatti Carlo fu Francesco e Rivo Giuseppina coniugi
10. Rubino Giuseppe.

CASSINI Gian Domenico, nell'ingrandimento a sud della piazza d'Armi, via parallela a ponente del protendimento del corso Siccardi **(C 10)**. **Pret. Mand. V. Sez. Borgo S. Salvatore — Delegaz. P. S. Secondo — Circoscr. elett. Amm. Mand. V; Polit. Collegio IV.**

Celebre astronomo italiano, organizzatore dell'Osservatorio di Parigi; nato nel 1665, morì nel 1712.

CASTEGGIO, a nord del corso Vittorio Eman. II, oltre Po **(I 10)**. **Pret. Mand. VI, Sez. Borgo Po — Sezione P. S. Borgo Po — Circoscriz. elett. Amm. Mand. VI; Polit. Collegio IV.**

2. Camusso comm. dott. Alessio.

CASTELFIDARDO (Corso), a ponente della nuova piazza d'Armi **(C 8)**. **Pret. Mand. V, Sez. Borgo S. Salvatore — Delegaz. P. S. San Secondo — Circoscriz. elett. Amm. Mand. V; Polit. Collegio IV.**

Luogo della provincia d'Ancona; 6400 ab. Battaglia vinta dall' Esercito italiano sul pontificio il 18 di settembre del 1860.

9. Pezzi Bartolomeo fu Pietro e nipoti Pezzi Bartolomeo, Guido e Riccardo fu Candido.
39. Bertone Domenico e Cochici Maria, coniugi.

CASTELLAMONTE, ultima via a sinistra del corso Principe Oddone, prima dello stradale di Francia **(D 5)**. **Pret. Mand. III, Sez. Monviso — Delegazione P. S. San Donato — Circoscriz. elett. Amm. Mand. III; Polit. Collegio IV.**

Conte Vittorio Amedeo, architetto civile ed ingegnere militare, morto nel 1675. Costrusse il Palazzo Reale di Torino, piazza S. Carlo e l'Ospedale di S. Giovanni Battista.

1. Crucco Domenica moglie Grisone.
2. Vassalli dott. Franc.
3. Id. id.

CASTELLO (piazza), lungh. m. 223, largh. m. 168 **(H 7)**. **Pret. Mand. I, Sez. Dora — Sez. P. S. Dora — Circoscriz. elettor. Amm. Mand. I; Polit. Collegio I.**

Dall'antico castello che sorge in mezzo, costrutto da Ludovico di Savoia, principe d'Acaia, nel 1403, ora sede della Corte di Cassazione; già sede del primo ramo del Parlamento Piemontese.

Isol. 28. Demanio dello Stato(Pal. Madama).
1. Municipio di Torino (Teatro Regio).
2. Id. id.
3. Id. id.
4. Id. id.
5. Id. id.
6. Id. id.
Id. id.
8. Provincia di Torino. Lista civile.
9. Provincia di Torino
9 *bis*, 10 Id. id. Lista civile.
11. Prov. di Torino.
12. Id. id.
13. Lista civile.
14. Gianoli cav. Rinaldo di Giuseppe.
15. Gianazzo di Pamparato conte Vittorio Enrico fu Carlo Enrico.
16. Piccini Antonio e Traversa Giuseppa coniugi.
Arnosio Maria fu Em. Gamba Domenico.
Poccardi cav. avv. Eugenio.
Rossi Teresa moglie Morteo.
Mauletti Gio. Batt. e figlia Adele.
18. Giriodi di Monastero conte Augusto, cav. Filippo e Guglielmo fu Carlo.
Melano Mario fu Giuseppe.
19. Soc. *La Fondiaria*.
22. Cecconi avv. Enrico Carlo fu Carlo Piet.
23. Nomis di Pollone conte Dionigi ed Emma fu Paolino.
Romana Mario fu Prancesco.
25. Reale Comp. Italiana d'Assic. sulla Vita.
26. Mannati Maria in Polto e Moriondo Elisabetta in Dal-Vesco.
Martini e Rossi(Ditta)

CASTELLO DI MIRAFIORI (Strada provinciale detta anche del Sangone), Frazioni Lingotto e Mirafiori oltre la barriera di Nizza. **Pret. Mand. V, Sez. S. Salvatore — Sez. P. S. S. Salvatore — Circoscriz. elett. Amm. Mand. V; Polit. Collegio IV.**

CATANIA, nell'ingrandimento del Borgo Vanchiglia oltre Dora, seconda via parallela a sud-est della strada al Parco, m. 770 **(L 5)**. **Pret. Mand. VII, Sezione Borgo Dora — Sezione P. S. Borgo Dora — Circoscriz. elett. Ammin. Mand. VII; Polit. Collegio II.**

Capoluogo di Provincia nell'isola di Sicilia. Abitanti quasi 150,000, posta alle falde dell'Etna, porto di mare. La città, più volte danneggiata dall'eruzione del vulcano, fu sempre ricostruita, ed è una delle più belle e regolari dell'isola e d'Italia.

5. Craveri cav. Ignazio.
7. Vecchietti Oreste e sorelle fu Ambrog.
11. Albesiano-Pio Carlo.
17. Chiapino Fran. e Cravero Maria coniugi.
19. Argentero Lorenzo.
4. Demichelis Giovanni fu Giacomo.
6. Cred. Fondiario del Banco di Napoli.
10. Delmastro, Vaudetti, Testore e Demezzi (Ditta).

CAVALLERIZZA, prima isola a sinistra oltrepassata la caserma di cavalleria, in v. Zecca **(I 7)**. **Pret. Mand. VI, Sez. Borgo Po — Sez. P. S. Po — Circoscr. elett. Amm. Mand. VI; Polit. Collegio III.**

Così detta dal quartiere vicino di cavalleria.

1. Demanio dello Stato (Cavallerizza).
3. Id. id.
2. Pezza Gius. fu Pietro.
4. Vegezzi Teresa Luigia ved. Ferrante.

CAVALLI Gio. Carlo, fra il corso Princ. Oddone e la cinta daziaria, a notte del Foro Boario **(B 6)**. **Pret. Mand. III, Sez. Monviso — Sez. P. S. Monviso — Circoscriz. elett. Amm. Mand. III; Polit. Collegio IV.**

Generale d'artiglieria; nacque a Novara nel 1808; ideò il moto rotatorio dei proiettili mediante la rigatura e dal 1840 fece costrurre cannoni a retrocarica. Nel 1876 fu creato Senatore del Regno; morì a Torino nel 1879.

30. Martinotti Laura fu Gio.
32. Martinotti frat. e sorelle fu Gio., e Camusso Domenica di Giacomo.

CAVORETTO (Strada comunale di), Frazioni San Vito e Cavoretto oltre la barriera di Piacenza. **Pret. Mand. VI, Sez. Borgo Po — Sez. P. S. Borgo Po — Circoscriz. elettor. Amm. Mand. VI; Polit. Collegio V.**

CAVOUR Camillo, da via Roma, a sinistra, al corso Cairoli, m. 870 **(H 9)**. Sino ai n. 12 e 13, **Pret. Mand. III, Sez. Monviso**, indi al fine **Pretura Mand. IV, Sez. Po** — Da via Roma a via Carlo Alberto **Sez. P. S. Monviso**; dalla via Carlo Alberto al fine **Sez. Po.— Circoscriz. elett.** dal n. 1 al 13 e dal 2 al 12 **Amm. Mand. III, Politica Collegio IV**; dai n. 15 e 14 al fine **Amministr. Mand. IV; Polit. Collegio III.**

Ministro sotto Vittorio Emanuele II, uno dei principali fattori dell'unità d'Italia, nato in Torino il 10 di agosto del 1810, morto il 6 di giugno del 1861.

1. Carbone madre e figli
3. Falcione Giuseppe e Serafino fu Pietro.
5. Quadro di Ceresole contessa Maria Alessina in Roasenda di Roasenda.
7. Renaud de Faliçon conte Emilio.
7 *bis*, 9 Fubini prof. Simone e Abramo frat.
11. Gazelli di Rossana e S. Sebastiano nob. Marco.
13. Luserna Rorengo di Rorà marchese Maurizio.
15, 17. Caranti Luigia nata Suaul-Avena.
19. Thaon di Revel marchesa Isabella nata Pes di Villamarina.
21. Camera Commercio.
23. Id. id.
25. Demanio dello Stato. (Museo Industr.).
27. Id. id.
29. Osped. S. Giovanni.
31, 33. Id. id.
35. Rey cav. Giacomo e figli Guido ed Ugo.
37. Id. id.
39. Id. id.
41. Hebert march. Adele ved. Ferrero De Gubernatis Ventimiglia di Baussone.
43. Engelfred avv. Gius.
45, 45 *bis*, 47. Id. id.
2. Serra fratelli.
4. Chiapetti Placido.
6. Gay di Montariolo conte Ernesto, e Giorgina di Edoar.
8. De Roussy de Sales conte Eugenio.
10. Balbiano di Colcavagno frat. e sorelle fu march. Gottifredo.
12. Id. id.
14. Dognibene Giuseppa fu Francesco.
Pia Società femm. a sollievo delle puerpere povere israelitiche e Collegio Colonna e Finzi. Demo Luigia.
16. Ceppi coniugi e Ceriana Giuseppina in Marenco.
18. Della Rovere Clotilde in Ricci.
20. Fubini Marco.
De Barbieri Eugenia ved Chelini e Rosa in Miretti sor.
22, 24. Defornari frat. e sorelle.
26. Alessio Teresa ved. Rossi
28. Luserna di Rorà marchesa Vittoria moglie Fassati.
30. Fassati di Balzola e Coniolo marchese Evasio.
34, 36. Monastero delle Sacramentine.
38, 40. Cavalchini Guidobono Boero di San Severino Maria moglie Averoldi Gherardo.
44. Pastoris di S. Marcello Albertina vedova Tealdi.
46. Veggi Emilia di Luigi moglie Fiorini cav. ing Pietro.
48, 50. Vigitello fratelli.

CAVOUR (Piazza). A levante dell'incrociamento delle vie Cavour e S. Massimo **(H 9)**. **Pret. Mand. IV, Sez. Po — Sez. P. S. Po — Circoscr. elett. Amm. Mand. IV; Polit. Collegio III.**

1. Municipio di Torino (Scuole Tommaseo).
2, 3. Stallo Matilde, Rodolfo e Valerio fu Gaetano.
4. Levi Samuel ed eredi di Marco.
6. Demanio (Monastero Sacramentine).
8. Dellazoppa cav. Gio. fu Felice e Molteni Emilia fu Pietro coniugi.
7. Rey cav. Giac. e figli.
9, 10. Biscaretti di Ruffia conte Rob.
14. Ospedale di S. Giovanni.
18. Porta G. B. e C. (Ditta)
20. Id. id.
28. Gandolfi Achille fu Secondo.
30. Veglia Luca e Buscaglione Catterina coniugi.
34. Carutti Ottavia, vedova Monetti.
36. Colombatto G. B.
38. Luzi Dom. di Gaet.

CELLINI, nell'ingrandimento del Borgo S. Salvatore, a mezzodì del corso Dante. Terz'ultima via trasversale a via Nizza **(E 14)**. **Pret. Mand. V, Sez. Borgo S. Salvatore — Sez. P. S. San Salvatore — Circoscr. elett.** i n. 18 e 20 **Amm. Mand. V, Polit. Collegio IV**; dai n. 1 e 22 al fine **Amm. Mand. V; Polit. Collegio III.**

Distinto orefice, cesellatore e incisore. Nato a Firenze nel 1500, morto nella stessa città il 13 febbraio 1570. Uomo enciclopedico, si distinse anche quale ingegnere, strategico, e scultore. Di lui ci resta pure una pregiata autobiografia, che fa testo in letteratura.

19. Rosshardt Carlo fu Giacomo.
23. Galli Antonio.
33. Marchesi ing. Enr., frat. e sorelle.
35. Cernusco Paolo fu Gio. e Fornaca Beatrice coniugi.
Gillardi frat. fu Gius., e Formento Angela.

CERES, Via in Borgo Campidoglio oltre la barriera del Martinetto. **Pret. Mand. VII, Sezione Borgo Dora — Deleg. P. S. San Donato — Circoscr. elett. Amm. Mand. VII; Polit. Collegio II.**

CERNAIA, da p. Solferino a p. S. Martino, m. 820 **(F 7)**. Numeri pari **Pret. Mand. II, Sez. Moncenisio**, num. dispari **Pret. Mand. III, Sezione Monviso** — Num. dispari **Sez. P. S. Monviso**, pari **Sez. Moncenisio — Circoscr. elett.** dal n. 1 al 19 **Ammin. Mand. III, Polit. Collegio IV**; dal n. 25 al fine **Amm. Mand. III, Polit. Collegio IV**; dal 2 al fine **Amm. Mand. II; Polit. Collegio I.**

In memoria della battaglia vinta dall'Esercito piemontese in Crimea, sul fiume Cernaia, il 16 di agosto del 1855.

1. Panizza cav. Angelo.
3. Id. id.
7, 9. Ceriana cav. Vinc. fu Pietro.
11. Crosa comm. ing. Vinc. ed Edoardo fratelli.
13. Grisi-Rodoli Orsola ved. Rockstol.
15, 17. Id. id.
19. Pollone comm. Eug. fu Gian Giacomo.
23. Demanio dello Stato (Caserma Cernaia).
25. Passarino Carlo.
27. Marchelli geometra Angelo.
29. Municipio di Torino (Dock).
31. Id. id.
2, 4. De Vecchi cav. avv. Luigi.
6. Poccardi cav. avv. Eugenio.
8. Melano di Portula contessa Carolina.
14. Rey cav. Giacomo.
16 Dellazoppa Franc.
18. Tappi fratelli.
20. Besozzi fratelli e sorelle fu Ferdinando
22. Oliveri Maria ved. Colongo.
24. Besozzi Gius. (eredi).
26. Frisetti Felicita ved. Lana.
28. Frisetti Anicetta moglie Lampugnani.
30. Agnelli Giovanni, Frisetti Anicetta mogl. Lampugnani.
32. Negri cav. avvoc. Candido.
34, 36. Boetti Carlo di Antonio.
38. Galoppo Maria fu Secondo.
40. Vercellone coniugi.
42. Borsarelli madre e figlio.
44. Marini avv. Enrico fu Luigi.
46. De Filippi avv. Gius.

CERVINO, via in Borgo Monte Bianco oltre la barriera di Milano. **Pret. Mand. VII, Sez. Borgo Dora — Sez. P. S. Borgo Dora — Circoscr. elett. Amm. Mand. VII; Polit. Collegio II.**

CEVA, via in Borgo S. Donato, parallela a nord della via Dronero, in protendimento della via Ivrea a ponente della nuova stazione di smistamento in Valdocco (**F 14**). **Pret. Mand. VII, Sez. Borgo Dora — Delegaz. P. S. San Donato — Circoscr. elett. Amm. Mand. VII; Polit. Collegio II.**

Città di circa 5700 abitanti. Fu dei Liguri Stazielli, aventi per confinanti i Vagienni, e per dono di Carlo V passò ai Duchi di Savoia. Fu capoluogo di un marchesato, Napoleone I vi fece demolire il forte. Il suo castello fu carcere politico.

1. Ferrero sorelle fu Michele.
2. Poma Anselmo e Comp. (Ditta).
5. Poma A. e C. (Ditta).
20. Manero Ant. fu Gio.
7. Meliga Lor. fu Gio.
198 isol. Pochettino sorelle fu Gio., e Rubiola Carlo fu Carlo.
294. isol. Pelazza fratelli fu Domenico.

CHIABRERA Gabriele, nell'ingrandimento del Borgo S. Salvatore, prima via a levante del corso Massimo d'Azeglio, a nord del corso Dante (**F 14**). **Pret. Mand. V, Sez. Borgo S. Salvatore — Sez. P. S. San Salvatore — Circoscr. elett. Amm. Mand. V; Polit. Collegio III.**

Distinto poeta, nato a Savona 18 giugno 1552, morto nella stessa città il 14 ottobre 1637. La grazia e la dolcezza de' suoi versi lo fecero chiamare l'*Anacreonte italiano*.

8. Peracca conte Mario e fratelli.
44. Musso Pietro fu Carlo.
28. Torelli Gio.
48. Rossi Alberto fu Tommaso e Musso Giuseppina fu Carlo coniugi.
30. Ajassa Carolina in Dardanelli.
42. Gentinetta Valentino fu Lorenzo.
52. Davico Vincenzo.

CHIERI, all'angolo est della p. Gr. Madre di Dio, in protendimento opposto alla via Vittozzi Ascanio, m. 430 (**M 9**). **Pret. Mand. VI, Sez. Borgo Po — Sez. P. S. Borgo Po — Circoscriz. elett. Amm. Mand. VI; Polit. Collegio V.**

Città antichissima, citata da Plinio sotto il nome *Carea Potentia*, si eresse in Comune indipendente nel secolo XII. Fu incendiata da Federico Barbarossa nel 1155. Si diè spontanea ad Amedeo VI di Savoia nel 1347. È patria dei Balbo, dei Bertone, dei Broglia, dei Benso di Cavour, dei Balbiani, ecc.; capoluogo di Mandamento. Popolazione 12,667. Ha un famoso duomo e molte manifatture tessili.

7. Serra Gaspare.
15. Basco contessa Virginia in Riccardi di Lantosca.
9. Basco contessa Virginia in Riccardi di Lantosca.
4,6 Cogo avv. Luigi fu Paolo-Orazio.
11. Bosq Giuseppina moglie Bellone.
12. Municipio di Torino (Scuole Roberto d'Azeglio).
13 Id. id.

CHIERI (Strada provinciale di), Frazione Reaglie oltre la borgata Madonna del Pilone. **Pret. Mand. VI, Sez. Borgo Po — Sezione P. S. Borgo Po — Circoscr. elett. Ammin. Mand. VI; Politica Collegio V.**

CHIESA (Via alla), Frazione R. Parco oltre la barr. del Camposanto. **Pret. Mand. VII, Sez. Borgo Dora — Sez. P. S. Borgo Dora — Circoscr. elett. Amm. Mand. VII; Polit. Collegio II.**

CHIOMONTE, via nella borgata S. Paolo, prolungamento del Corso Principi d'Acaia. **Pret. Mand. V, Sez. San Salvatore — Delegazione P. S. San Secondo — Circoscriz. elettor. Amm. Mand. V; Polit. Collegio IV.**

CHISOLA, via nella Frazione Molinette oltre la barriera di Nizza. **Pret. Mand. V, Sez. S. Salvatore — Sez. P. S. San Salvatore — Circoscr. elett. Amm. Mand. V; Polit. Collegio IV.**

CHISONE, a ponente di via Nizza, prima del corso Dante (**E 13**). **Pret. Mand. V, Sezione Borgo S. Salvatore — Sez. P. S. San Salvatore — Circoscriz. elett. Amm. Mand. V; Politica Collegio IV.**

Torrente del Piemonte che nasce presso le ghiacciaie di Baruffreid. Il suo corso è di 60 chil.: sbocca nel Pellice a breve distanza ad ostro-levante del villaggio di Garzigliana.

3. Busso Domenico.
2. Mondino sac. Francesco e Pietro.
5. Ferrino Maria in Parodi cav. Eugenio.
4. Rachetti Paolo, Ern. e Federico fratelli.
7. Trinchero Franc.

CHIUSE (Le) (Vedi Le Chiuse).

CHIUSELLA, via nella borgata Monte Rosa tra la barriera di Milano ed il Regio Parco. **Pretura Mand. VII, Sez. Borgo Dora — Sez. P. S. Borgo Dora — Circoscriz. elettorale Amm. Mand. VII; Polit. Collegio II.**

CHIVASSO, a levante della via al Ponte Mosca oltre il corso Brescia (**H 3**). **Pret. Mand. VII, Sezione Borgo Dora — Sez. P. S. Borgo Dora — Circoscriz. elett. Amm. Mand. VII; Politica Collegio II.**

Città creduta d'origine romana, già parte dell'antica Marca di Ivrea; poi soggetta ai Marchesi di Monferrato; venuta in potere della Casa di Savoia nel 1430. Capoluogo di Mandamento. Popolaz. 9023.

1. Alessio Giovanni fu Giacomo.
10. Penne avv. Gio Batt.
12. Ghiglieno Carlo.
5. Ferrero Martino fu Lorenzo.
14. Martinengo G. (eredi)
7, 9. Pasquario Felice e figli.
16. Benna Martino e Sesia Luigia coniugi.
18. Gilli Margherita in Galantini.
2 Municipio di Torino (Scuole dell'Aurora).
22. Momigliano cav. Isaia fu Mo'se.
6. Negretti Lorenzo. Falchero Giuseppe fu Giacinto.
24. Pressenda Maria in Morando.
8. Sogno G. B., Mattasoglio G.
26. Marenco Eugenia ed Adele fu Luigi.

CIBRARIO Luigi, in protendimento della via Garibaldi oltre la piazza Statuto, m. 1000 (**D 5**). **Pretura Mand. VII, Sez. Borgo Dora — Delegaz. P. S. San Donato — Circoscriz. elettorale Amm. Mand. VII; Polit. Collegio II.**

Ministro sotto il re Vittorio Emanuele II, nato in Torino il 23 di febbraio del 1802, morto a Trobiolo il 1° ottobre del 1870. Lasciò opere storiche di sommo ed incontestato valore.

1. Borione Annibale fu Giacomo e madre Zanetto Fede-Maria. Borione Alb. ed Ottavio fu Giacomo.
27. Visetti fratelli e sor.
35. Pautassi Giuseppe.
3,5. Fubini Beatrice fu avv. Donato.
39. Padrini fratelli fu Giuseppe.
7. Brigando Giuseppe.
41. Cottino Secondo fu Filippo.
9. Padrini Pietro e Giuseppe fu Gius.
43. Beltramo Leop. ed Ossola Teresa con.
11. Pozzo Celestino e Stefano fu Gius.
45. Ugone Matilde vedova Malagrida Luigi e figli Carlo e Leonino.
17,19. Soc. Anon. Piem. di Elettricità.
47,49. Abbati avv. Luigi e sorelle fu Ercole.
21, 23. Zanetti Pietro.
53. Garrone geom. Gio. (eredi).
25. Briatore Felice.

4. Milano cav. Edoar.
22. Barberis prof. Pietro (Istituto).
6. Sperino dott. Felice e Maria fu Casimiro
21. Id. id.
8, 10. Resegotti Lorenzo fu Giuseppe.
38. Strambi Antonio fu Nicola.
10*bis*. Zorio Calisto fu Giuseppe.
40. Mortarotti Gio. fu Pietro.
12. Manzon Giovanni fu Francesco. Zorio Calisto.
42 Marengo Giuseppe.
44. Abbati avv. Luigi e sorelle fu Ercole
14. Istituto Sacra Famiglia.
46*bis*. Verna Alfredo e Cleofe fu Michele.
16. Riberi avv. Antonio
48. Toesca - Abbati Emilia.
18, 20. Ramella don Gaspare fu Lazzaro. Riva Palmira fu Cristoforo. Trezzini suor Luigia fu Domenico.
50. Perotti Achille.
52. Paschetta Michele.
72. Osped. Maria Vittoria

CIGLIANO (Via privata), Regione Vanchiglia oltre la Cinta daziaria. **Pret. Mand. IV, Sez. Po — Sez. P. S. Borgo Dora — Circoscriz. elett. Amm. Mand. VI; Polit. Collegio III.**

CIGNA Francesco, via a destra del corso Regina Margherita, in protendimento del corso Valdocco (**F 3**). **Pret. Mand. VII, Sez. Borgo Dora — Sez. P. S. Borgo Dora — Circoscriz. elett. Amm. Mand. VII; Polit. Collegio II.**

Uno dei tre fondatori dell'Accademia delle Scienze, nato a Mondovì il 2 di luglio del 1734, morto a Torino nel 1790. S'applicò allo studio dell'elettricità in medicina ed inventò l'elettroforo.

1. Gamna Lucia moglie Delfino.
2. Rayneri e C. (Ditta).
3, 5. Id. id.
4, 6. Gamna Lucia moglie Delfino.

CIGNAROLI, terza via a destra della via al Ponte Mosca, dopo la piazza Emanuele Filiberto (**H 4**). **Pret. Mand. VII, Sez. Borgo Dora — Sez. P. S. Borgo Dora — Circoscriz. elett. Amm. Mand. VII; Polit. Coll. II.**

Famiglia di pittori paesisti, incisori, acquarellisti, miniatori e scultori, che operarono dalla seconda metà del XVII secolo sino al principio del presente. Il più conosciuto è Gian Bettino, che visse nella prima metà del secolo XVIII.

1. Parrocchia di San Gioachino.
4. Decarlini Giuseppe, Michelangelo ed Ernesta fu Gio.
3. Bellone Carlo.
6. Corendo eredi di Luigi e Treves Vittorio Emanuele.
2 Biscaretti di Ruffia conte Roberto.

CIMITERO DELLA MADONNA DI CAMPAGNA (Strada comunale del), Frazione Madonna di Campagna oltre la barriera di Lanzo **Pret. Mand VII, Sez. Borgo Dora — Delegazione P. S. San Donato — Circoscr. elett. Amm. Mand. VII; Polit. Collegio II.**

CIMITERO DI CAVORETTO (Strada comunale del), Frazione Cavoretto oltre la barriera di Piacenza. **Pret. Mand. VI, Sezione Borgo Po — Sez. P. S. Borgo Po — Circoscriz. elettor. Amm. Mand. VI; Polit. Collegio V.**

CIMITERO DI POZZO STRADA (Strada comunale del), Frazione Pozzo Strada, oltre la barriera di Francia. **Pret. Mand. V, Sez. S. Salvatore — Delegazione P. S. San Secondo — Circoscriz. elett. Ammin. Mand. V; Politica Collegio IV.**

CINISCHIA, via nella borgata Cenisia, Frazione di Pozzo Strada, oltre la barriera di Francia. **Pretura Mand. V, Sez. S. Salvatore — Deleg. P. S. San Secondo — Circoscrizione elett. Amm. Mand. V; Polit. Collegio IV.**

CIRCONVALLAZIONE (via) v. pag. 92.

CIRIÈ, via protendentesi dalla p. S. Pietro in Vincoli in direzione verso ponente (**F 3**). **Pret. Mandamento VII, Sez. Borgo Dora — Sez. P. S. Borgo Dora — Circoscriz. elettor. Ammin. Mand. VII; Polit. Collegio II.**

Nel 1234 il Comune da cui prende nome questa via, obbediva ai Marchesi di Monferrato; passò poscia in potere d'Amedeo IV che lo ipotecò in favore del Marchese di Monferrato quando sua figlia Margherita gli andò sposa, per guarentire la dote, e passò in eredità ai Marchesi di Monferrato alla morte di Amedeo V. Capoluogo di Mandamento nella Provincia di Torino. Popolazione 5193.

1. Piccola Casa Divina Provvidenza.
33. Nizia Giovanni.
3. Opera pia Barolo.
39. Armanda teol. Lor.
7. Arduino Giuseppe. Roda Gio. Batt. Opera Pia Barolo.
45. Arduino Giuseppe.
2 Rebagliati Onorina fu Gio. Batt.
43. Cappa Carlo fu Batt.
6. Piccola Casa della Divina Provvid.
45 Rua sacerdote Michele e Lago sacerdote Angelo.
40. Armanda teol. Lor.
42. Velasco cav. Felice.
25. Milone Agnese in Lana.
44. Cassardo Enrico.
27. Cappa Carlo fu Batt.
48. Momigliano frat. fu Moise.
29. Nizia Franc.
22. Id. id.
31. Nizia Secondo.
28. Arduino Gius.

CITTADELLA (via della). Prima via a destra della via Siccardi che precede il corso Siccardi, m. 270 (**F 6**). **Pret. Mand. II, Sezione Moncenisio — Sez. P. S. Moncenisio — Circoscr. elettor. Amm. Mand. II; Polit. Collegio I.**

Dalla cittadella fatta costruire dal duca Emanuele Filiberto (1564-65) co' disegni e la direzione di Francesco Paciotto da Urbino, e demolita quasi interamente dal 1850 al 1860. Ora non resta che il mastio convertito in museo d'artiglieria.

1. Municipio di Torino (Scuole Moncenisio)
8. Garzena cav. Giacomo.
3. Id. id.
10. Id. id.
2. Fasella madre e figli.
12,14. Opera S. Paolo.
4. Rocca Cesare e Valentina in Asteggiano fu Leone.
16. Arneodo Giacomo fu Giuseppe.
6. Gilardini Erminia e Luigi fu Vinc.
18. Traversa Giuseppina moglie Piccini Ant.

CLEMENTE Stefano, terza via parallela a notte dello stradale di Francia (**B 4**). **Pret. Mand. VII; Sez. Borgo Dora — Delegaz. P. S. San Donato — Circoscrizione elettorale Ammin. Mand. VII; Polit. Collegio II.**

Valente scultore in legno, torinese. Lasciò molte opere pregiate, specialmente nelle chiese di Torino.

COLLEASCA, Via nella borgata Campidoglio, oltre la barriera del Martinetto. **Pret. Mand. VII, Sezione Borgo Dora — Delegaz. P. S. San Donato — Circoscriz. elett. Amm. Mand. VII; Polit. Collegio II.**

COLLEGNO (Strada antica vicinale di), Frazione di Pozzo Strada, oltre la barriera di Francia. **Pret. Mand V e VII, Sez. S. Salvatore e Borgo Dora — Delegazione P. S. San Donato — Circoscriz. elett. Amm. Mand. VII; Politica Collegio II.**

COLLEGNO (Vedi Giacinto Collegno).

COLLI Luigi Bernardo, prima via a sinistra del c. Vittorio Emanuele II dopo il c. Vinzaglio (**C 8**). **Pret. Mand. V, Sez. Borgo S. Salvatore — Delegaz. P. S. San Secondo — Circoscriz. elett. Amm. Mand. V; Polit. Collegio IV.**

Distinto generale piemontese, nato in Alessandria il 29 marzo 1756, morto il 7 maggio 1809. Fece le campagne del 1792 e 1796 contro i Francesi negli eserciti di Nizza e del Tanaro, distinguendosi tanto nelle operazioni di attacco che di difesa. Compì pure molte missioni diplomatiche. Venne incorporato nell'esercito francese, e nominato generale di brigata. Il governo francese gli accordò una ricompensa nazionale, ed il suo nome è scritto nell'arco di trionfo della Stella a Parigi.

24. Gallina Enea e Filippo di Luigi.
62. Zoppetto Dom. e Barovero Isabella coniugi.

COLLINO Ignazio. Alla destra del Po, a monte del ponte in pietra (**L 9**). **Pret. Mand. VI, Sezione Borgo Po — Sezione P. S. Po — Circoscriz. elett. Amm. Mand. VI; Polit. Collegio V.**

Celebre scultore in marmo, nato in Torino nel 1724; si ammirano i suoi lavori in Soperga, nella Venaria e nell'Armeria Reale, ove le quattro grandi statue allegoriche ed i quattro medaglioni ovali sono opere di lui e del fratello Filippo.

1. Pastore Pietro. Chiara Alessandro. Ghirardi Chiara moglie Ruffino. Pastore Pietro ed Ansinelli.
3. Cerutti Giuseppina ed Annibale fu Carlo.
5. Richetta di Valgoria ved. Vinelli e figlia.
7. Municipio di Torino.
9. Diatto cav. Gio. Batt.
41. Id. id.
41*bis* Id. id.
43. Id. id.

COLOMBARO (Strada privata del), detta anche dell'Osella. Frazione Vanchiglia oltre la cinta daziaria. **Pret. Mand. IV, Sezione Po — Sezione P. S. Borgo Dora — Circoscriz. elettorale Amm. Mand. VI; Polit. Collegio III.**

COLOMBO Cristoforo, nell'ingrandimento a sud della piazza d'Armi, seconda via parallela al c. Peschiera (**D 11**). **Pret. Mand. V, Sez. Borgo S. Salvatore — Deleg. P. S. San Secondo — Circoscr. elett. Amm. Mand. V; Polit. Collegio IV.**

Grande navigatore genovese, a cui si deve la scoperta dell'America. Nato a Genova, verso il 1435, morì a Valladolid il 20 maggio 1506. Le peripezie dei suoi viaggi, l'importanza della sua scoperta, le tribolazioni patite prima che Ferdinando *il Cattolico*, re di Spagna, accettasse la sua offerta, e la sua miseranda fine, lo resero popolare in tutto il mondo. Fu testè celebrato il suo centenario. Gli si eressero monumenti a Genova, a Barcellona ed in America.

NB. Numerazione provvisoria a partire da via Piazzi.

3. Pipino Ang. fu Gio.
5. Brondolo Teodoro e Torre Giuseppa coniugi.
7. Chinca avv. Camillo, Frola Secondo, sen. e Vaudetti Lodov.
417. isol. Boggetti Celestino.
40. Antonino Ant.
280. isol. Asilo infantile Gazzelli Rignon.

COMMENDA (Strada privata della), Frazione di Lucento oltre la barriera del Martinetto. **Pretura Mand. VII, Sez. Borgo Dora — Deleg. P. S. San Donato — Circoscriz. elettorale Amm. Mand. VII; Polit. Collegio II.**

COMO, sesta via parallela a nord-ovest della strada al R. Parco (**I 3**). **Pret. Mand. VII, Sezione Borgo Dora — Sez. P. S. Borgo Dora — Circoscr. elett. Amm. Mand. VII; Polit. Collegio II.**

Capoluogo di provincia con questo nome, posto all'estremità meridionale del lago di Como, tra Milano e il Canton Ticino, di quasi 39,000 abitanti. Città antichissima; nel medio evo capoluogo di una repubblica ghibellina; patria dei due Plinii, di Paolo Giovio, di alcuni Pontefici e dell'illustre fisico Volta.

CONSOLATA (via della), da via Garibaldi al corso Regina Margherita, m 500 (**F 5**). **Pret. Mand. II, Sez. Moncenisio — Sez. P. S. Moncenisio — Circoscriz. elettorale** sino al n. 7 e 10 **Amm. Mand. II, Polit. Collegio I**; dal n. 9 e 12 al fine **Amm. Mand. II; Polit. Collegio II.**

Dalla chiesa ricchissima quivi eretta su disegni del P. Guarino Guarini dal 1679 al 1705. Santuario molto venerato dai fedeli.

1. Saluzzo di Paesana e Castellar march. Marco fu marchese Federico.
3. Massimino di Ceva marchesa Elvira in Spinola e figlia Laura.
5. Ricci des Ferres barone Carlo e Roberto fu Feliciano.
7. Vola Bartolomeo.
9. Rossi dam. Adelaide
11. Francesetti di Mezzenile frat. e sorelle fu Cesare.
13, 15. Gromo Losa di Ternengo Paolina e condomini.
2, 4. Passarino Angelo e Carlo fu Gaspare.
6. Bellardi comm. avv. Amedeo.
8. Ospizio delle Orfane.
10. Monastero della Visitazione (Amministrazione del fondo per il Culto).
12. Durio frat. fu Gio.
14. Opera Pia Barolo.
16, 18, 20. Id. id.

CONSOLATA (Piazza della), avanti la chiesa omonima (**F 5**). **Pret. Mand. II, Sez. Moncenisio — Sez. P. S. Moncenisio — Circoscriz. elett. Amm. Mand. II; Polit. Collegio II.**

5. Cavallo Celestino fu Francesco.
2. Santuario della Consolata.

CONSOLATA (Vicolo) a mezzodì della piazza omonima (**F 5**). **Pret. Mand. II, Sez. Moncenisio — Sez. P. S. Moncenisio — Circoscriz. elett. Amm. Mand. II; Polit. Collegio II.**

3. Mogliassi cav. dott. Giuseppe.

CONTE VERDE (già via Pellicciai), rettilineo che da via Garibaldi conduce a via Basilica, m. 250 (**G 6**). **Pret. Mand. I, Sez. Dora — Sez. P. S. Dora — Circoscriz. elett. Amm. Mand. I; Polit. Collegio I.**

Amedeo VI di Savoia, così chiamato per la sua predilezione al color verde, del quale andava sempre vestito. Condusse una famosa spedizione in Bulgaria, e compose il dissidio tra le repubbliche di Venezia e di Genova; nato nel 1334, morì nel 1383.

1. Laugier cav. Alberto fu Adolfo.
3. Rodetti Irene fu avv. Pietro.
5. Policlinico generale di Torino.
7. Cerri cav. avv. Baldassarre.
9. Id. id.
11. Vigitello Giovanni fu Michele.
15. Borgis Teresa fu Gio. Batt.
17. Milano Teresa fu Giuseppe. Educatorio sordomute povere. Bertetti Annetta vedova Chiesa. Daziani Lorenzo.
19. Occhiena sorelle fu Giuseppe. Peyretti Giustina. Cerino Caterina, Maddalena e Maria fu Gio., e nipoti fu Giacomo, e nipoti fu Giuseppe.
21. Id. id.

2. Fubini Matilde fu Simone.
4. Rigat Lorenzo e Chiaffredo (Ditta). Risso Silvio, Celestina, Maria-Adelaide ed Irene di avv. Alberto.

Segue 4. Romero Franc., Caterina e Maddalena fu Giuseppe. Bestente coniugi.
14. Zanna Petronilla in Barrera. Zanna avv. profes. Gio. Antonio.

CORIO, via nel borgo Campidoglio, oltre la barriera del Martinetto. **Pret. Mand. VII, Sezione Borgo Dora — Deleg. P. S. San Donato — Circoscr. elett. Amm. Mand. VII; Polit. Collegio II.**

CORPUS DOMINI (Piazza del), in via Palazzo di Città (**G 6**). **Pret. Mand. I, Sez. Dora — Sez. P. S. Dora — Circoscriz. elett. Amm. Mand. I; Polit. Collegio I.**

Chiesa innalzata nel 1607 su disegno di Ascanio Vittozzi da Orvieto.

CORREGGIO, a mezzodì del corso Dante, a sinistra del protendimento del corso Massimo d'Azeglio (**G 14**). **Pret. Mand. V, Sez. Borgo S. Salvatore — Sez. P. S. San Salvatore — Circoscriz. elettorale Amm. Mand. V; Polit. Collegio III.**

Uno dei più rinomati e fecondi pittori d'Italia, nato verso il 1494, morto nell'età di anni 40. Egli si chiamò Antonio Allegri e il nome di *Correggio* gli venne dato da quello della sua città nativa.

CORTE D'APPELLO (via della). Prima via a sinistra in via Milano, m. 320 (**F 6**). I num. 1, 2, e 4 **Pret. Dora**; da 3 e 6 al fine **Pret. Mand. II, Sez. Moncenisio** — Dalla via Milano a via Bellezia **Sez. P. S. Dora**; da via Bellezia al fine **Sez. Monviso — Circoscriz. elettor.** dal n. 1 e dal 2 al 6 **Amm. Mand. I, Polit. Collegio I**: dal n. 3 e 8 al fine **Amm. Mand. II; Polit. Coll. I.**

Dalla sede della Corte d'Assisie e Magistrati d'Appello nel palazzo detto *Curia Maxima*, incominciato co' disegni del Juvara nel 1720, e continuato sullo scorcio del secolo, sotto la direzione del conte Benedetto Alfieri, e nel 1838 dall'architetto Michela, ed ora interamente compiuto.

1. Municipio di Torino (Palazzo Municip.).
5. Tosi Caterina, Rosa e Domenica fu Michele.
7. Vigliani madre e figlio Giovanni.
9. Borani Giovanni e Camilla fu Biagio.
11. Società Reale Assic. contro gl'incendi.
13. Gloria cugini. Montuoro sac. Filippo, e Fioretti.
2. Ricca-Barberis Mario ed Enrico-Gius. fu Enrico.
4. Ceriana ing. cav. uff. Arturo fu cav. Vinc.
6. Martinolo Carolina fu Felice.
10. Municipio di Torino (Palazzo Preture).
14. Bellono comm. avv. Edoardo.
16. Demanio dello Stato (Palazzo della Corte d'Appello).
18. Opera Pia Barolo.
20, 22. Id. id.

COSSERIA, via a nord del corso Vitt. Em. II, oltre Po, simmetrica a v. Mentana (**I 10**). **Pret. Mand. VI, Sez. Borgo Po — Sezione P. S. Borgo Po — Circoscriz. elett. Amm. Mand. VI; Politica Collegio V.**

Comune presso Savona. Ivi dopo la battaglia di Montenotte (12 aprile 1796) il marchese Filippo del Carretto sostenne una eroica difesa contro i francesi.

COTTOLENGO Giuseppe. A nord-est del corso Regina Margherita, tra piazza Emanuele Filiberto e la ferrovia di Milano, m. 2125 (**E 3**). **Pret. Mand. VII, Sez. Borgo Dora** — Da piazza Emanuele Filiberto al corso Princ. Oddone **Sez. P. S. Borgo Dora**; dal corso Principe Oddone al fine **Delegaz. P. S. San Donato — Circoscriz. elett. Amm. Mand. VII; Polit. Collegio II.**

Piissimo sacerdote, vero benefattore dell'umanità, fondatore della Piccola Casa della Divina Provvidenza, che ricovera oltre 5000 persone inferme e vecchie, con annesse varie caritatevoli istituzioni, nacque in Bra nel 1786 e morì in Chieri il 30 di aprile del 1842.

1. Fenoglio ing. Luigi, Gius., Ignazio, Teresa Angela e Giacinta fu Ignazio.
3. Daziani Lorenzo.
5. Gaudenzio fratelli e sorelle.
7. Masserano Pietro.
9. Piccola Casa della Div. Provvidenza.
17. Calleri Giuseppina ved. Garighio.
19. Macchi Teresa fu Giacinto, Macchi Augusto e sorelle fu Carlo.
21. Boeris coniugi.
23. Alferro eredi di Ferdinando.
25. Copasso Fiorenzo fu Giuseppe.
27 Gillio Fortunata in Molinatti e madre.
29. Gamna Lucia in Delfino.
31. Società Anonima La Dora. Rua sac. Michele e Lago sac. Angelo.
33. Rua sac. Michele e Lago sac. Angelo.
41. Quaretta Stefano e Bellaudi fratello e sorelle.
43. Guillot Stefano fu Giuseppe.
47 isol. Borgarello Orsola in Bozzone ed Annetta fu avv. Domenico.
51. Cadario Virginia ved. Giai Pron.
53. Pianazza fratello e sorelle.
53. isol. Clerici Lorenzo, Laurenti Carlo (eredi).
55. Raveri Giuseppe di Domenico.
63. Giachero Carolina, Margherita e Anna di Francesco.
65. Lomagno frat. e sor. fu Gius.
67. Debernardi Lodovico fu Gio.
69. Debenedetti Enrico fu Alessandro.
71. Boffa-Tarlatta Serafino fu Giacomo e figlio Giacomo.
73 Arisio Emilio e Pescarmona Enrichetta coniugi.
83. Piola Pietro e Luigi fu Gio.
85. Corino Giovanni.
87. Giacomasso Vitt.
91. Corino Giovanni.
119. Gavazza Giovanni fu Giuseppe.
131. Saroldi cav. Luigi e Soci.
2. Deker, Malan e Turin-Boer cugini.
4. Id. id.
6. Liautaud Maria in Morra.
8. Piccola Casa della Div. Provvidenza.
12. Id. id.
14. Id. id.
16. Id. id.
18. Id. id.
22. Opera Pia Barolo.
24,26. Id. id.
30. Gamna Lucia moglie Delfino.
32. Rua sac. Michele e Lago sac. Angelo.
44. Demaria Giuseppe.
46. Id. id.
50. Bossetto Rosa in Tesio.
52. Prandi Federico.
54. isol. Deluca Giacomo.
56. Bay Pietro fu G. B., e figlie Maria e Margherita.
58. Gobetto Domenica ved. Savio.
60. Vespa Francesco di Giacomo.
62. Toselli Antonio fu Alessandro.
64. Bezzo Giuseppe.
66. De-Vecchi cav. avv. Giuseppe.
76. Casalegno Paolina-Silvia fu cav. Gius.
78. Id. id.
88. Novarese Antonio fu Carlo.
106. Faverio Cherubina in Torriani e Luigia in Croci sorelle fu cav. Pietro.
108. Id. id.
110. Martinolo Luigi e C. (Ditta).
120. Davico Lorenzina in Marengo.
138. De Luca Giacomo.
148. Girardi Giacomo ed Andrea.
150. Girardi Antonio ed eredi di Franc.
152. Cavalchini Rosalia ved. Calcagno.

CREMONA a destra della via Ponte Mosca, terza via oltre il c. Brescia **(I 3)**. **Pret. Mand. VII, Sezione Borgo Dora — Sez. P. S. Borgo Dora — Circoscr. elettor. Amm. Mand. VII; Polit. Collegio II.**

Città della Lombardia, posta sulla sinistra del Po, tra Brescia, Milano e Pavia, con più di 37,000 abit. Notevole è la sua cattedrale col *Torrazzo*. Venne fondata dai Galli; poi divenne colonia Romana, e prese molta parte alla Lega Lombarda. Patria dei più celebri fabbricatori di violini. Capoluogo di provincia.

CRESTO, Strada vicinale fra le frazioni Reaglie e Mongreno oltre la borgata Madonna del Pilone. **Pret. Mand. VI, Sez. Borgo Po — Sez. P. S. Po — Circosc. elett. Amm. Mand. VI; Polit. Coll. V.**

CREUSA (Strada vicinale della), Frazione di Cavoretto, oltre la barriera di Piacenza. **Pret. Mand. VI, Sez. Borgo Po — Sezione P. S. Borgo Po — Circosc. elett. Amm. Mand. VI; Polit. Coll. V.**

CRISTOFORO COLOMBO (Vedi Colombo).

CROCE D'ORO (Vicolo della), tra le vie Venti Settembre e Porta Palatina **(G 6)** **Pret. Mand. VII, Sez. Borgo Dora — Sez. P. S. Borgo Dora — Circoscriz. elettor. Amm. Mand. I; Polit. Collegio I.**

Da un antico albergo ivi esistente.

1. Bresso Teresa ved. Racca.
3. Pozzi Agostino e Lorenzo.
5. Canavero sorelle fu Giovanni.
8,10. Municipio di Torino (Scuole Torquato Tasso).

CUCCHI (Strada privata alla villa), Frazione di Cavoretto, oltre la barriera di Piacenza. **Pret. Mand. VI, Sez. Borgo Po — Sezione P. S. Borgo Po — Circosc. elett. Amm. Mand. VI; Polit. Coll. V.**

CUNEO, a sinistra della v. Ponte Mosca, terza via oltre il c. Emilia, m. 500 **(H 2)**. **Pret. Mand. VII, Sez. Borgo Dora — Sez. P. S. Borgo Dora — Circoscriz. elett. Amm. Mand. VII; Polit. Collegio II.**

Città capoluogo della Provincia omonima. Ab. 27,000. Costrutta nel 1000, passò a Casa Savoia nel 1381, e divenne uno dei baluardi d'Italia. Sostenne sette assedi. Sede di divisione militare. Ha importanti setifici.

1. Ramella fratelli.
7. Berutto coniugi.
9. Crosetto Vincenzo.
25. Troglia Ernesta fu Francesco.
27. Perraudo frat. e sor.
43. Crusca Angiolina ved. Rattoni Gio. e figlie Ida e Maria.
45. Montrucchio frat.
47. Bernardi Lorenza-Vitt. in Dellavalle, e Berto, Gazzano e Marocco.
2. Ramella Felice.
8. Carrera Domenico.
20. Società Michele Ansaldi e Comp.
44. Buniva Fel. fu Grato.
80. isol. (La Forestiera) Lafleur Giorgio.

CUORGNÈ, alla destra del corso Regina Margherita quasi dirimpetto allo sbocco di via Venti Settembre **(H 5)**. **Pret. Mand. VII, Sez. Borgo Dora — Sez. P. S. Borgo Dora — Circoscriz. elett. Amm. Mand. VII; Polit. Collegio II.**

Borgo del Circondario d'Ivrea, Capoluogo di Mandamento. Smantellato da Amedeo VII, seguì le sorti del Canavese. Popolazione 4228. Parecchie industrie.

1. Municipio di Torino (Magazz. fontane).
3,5. Id. id.
7,9. Rovei Luigi fu Gius.
8. Ricca Giuseppe.
Maggia Giuseppe.
12. Tapparelli Cesare.

CUORGNÈ (Strada provinciale di), tra le frazioni di Villaretto e Abbadia di Stura oltre il Regio Parco. **Pret. Mand VII, Sez. Borgo Dora — Sez. P. S. Borgo Dora — Circoscriz. elett. Amm. Mand. VII; Polit. Collegio II.**

CURTATONE, via a nord del corso Vitt. Emanuele II, oltre Po. **(I 11)**. **Pret. Mand. VI, Sezione Borgo Po — Sez. P. S. Borgo Po — Circoscriz. elett. Amm. Mand. VI; Politica Collegio V.**

1,1 *bis*. Autino Domenico.
3. Cosola Lorenzo fu Demetrio.
5. Chapuis Aless. ed Edoardo fu Gio.
23. Vitali Adele in Fontana.

DANIELE MANIN (Vedi Manin).

DANTE (corso). Da via Nizza al ponte Principessa Isabella, m. 810 **(F 13)**. **Pret. Mand. V, Sez. Borgo San Salvatore — Sez. P. S. San Salvatore — Circoscr. elett.** sino ai n. 9 e 4 **Amm. Mand. V, Polit. Collegio IV;** dai n. 17 e 32 al fine **Amm. Mand. V; Polit. Collegio III.**

Sommo ingegno, creatore della poetica e quasi della lingua italiana. Nato da illustre famiglia in Firenze nel 1265, ne fu esiliato perchè Ghibellino e visse ramingando sin che morì a Ravenna nel 1321. Scrisse la *Commedia*, che riuscì tale un portento di arte, di erudizione e di scienza da meritarsi l'appellativo di *Divina*. Scrisse poi altre opere minori quali la *Vita Nuova*, il *Canzoniere*, ecc., ed un trattato latino *De monarchia*.

1. Bozzelli Secondo e Zucca Gio. Battista
3. Tinivella Bartolom.
5. Mazzola Giuseppe.
7. Bardelli Felice.
9. Municipio di Torino (Scuole Silvio Pellico).
17. Zoppa Aug. fu G. B.
19. Bacher Riccardo fu Paolo.
21. Rossi Gio. fu Gius.
23. Robiolio frat. e sor.
25. Ceriano Giuseppe.
35. Società Anon. ital. fabbr. automobili.
39, 41. Pastore comm. Carlo fu Gius.
45. Bassignana Virginia ved. Righini.
4. Fasolis Costanzo.
32, 32*bis*, 34. Losa Gio.
38. Kind ing. Adolfo.
40. Sampò Vittorio.

DAVIDE BERTOLOTTI, terza via a sinistra destra di piazza Solferino **(F 7)**. **Pret. Mand. III, Sez. Monviso — Sez. P. S. Monviso — Circoscrizione elett. Amm. Mand. III; Politica Collegio IV.**

Letterato, nato a Torino il 2 di settembre del 1784, morto il 12 di aprile del 1860. Autore di una bella descrizione di Torino e di molte descrizioni di viaggi.

1. Favale Carlo, Benedetto e sorelle fu Carlo.
3. Montù Giuseppina ved. Simonis.
5. Gianotti avv. Romano.
2. Chiesa Alice moglie Della Torre di Lavagna conte Luigi.

DEI MILLE (già S. Lazzaro), da via Carlo Alberto al corso Cairoli, m. 770 **(I 9)**. **Pret. Mand. IV, Sez. Po — Sez. P. S. Po — Circoscr. elett. Amm. Mand. IV; Polit. Collegio III.**

Per decreto del Municipio, a ricordare la spedizione garibaldina dei Mille, perchè tanti volontari partirono il 5 maggio 1860 da Genova sotto gli ordini di Garibaldi e di Nino Bixio per togliere la Sicilia ed il reame di Napoli alla signoria dei Borboni. Insorte le popolazioni, la piccola falange garibaldina diventò di parecchie migliaia e sconfitti in più riprese gli eserciti borbonici, Garibaldi entrava in Napoli, dove fu nominato Dittatore delle Due Sicilie, e rimase tale sinchè rimise la regione conquistata nelle mani di Vittorio Eman.

5. Massel di Caresana contessa Eleonera vedova Corbetta-Bellini.
7. Rovere cav. Cesare fu comm Lorenzo.
9. Melano Gio. Battista
19. Municipio di Torino (Scuole Tommaseo)
21. Società Dame di Carità delle Parrocchie S. Massimo e Mad. degli Angeli.
23. Picco Maria vedova Monti Pietro.
25. Matta Orsola, Perosino Margherita e Vicino Luigia.
27. Id. id.
29. Sacheri Emilia fu Dom nico, Provale Maria fu Chiaffredo e Donati Albertina fu Panlilo.
31. Conelli De' Prosperi ved. Carolina.
33. Economato Apostol.
35. Id. id.
2,4,6. Guerrieri di Mirafiori cont. Margh.
8. Della Chiesa di Benevello marchesa Cecilia in Solaro del Borgo.
10. Lajolo fratelli e sorelle fu Ferdin.
12. Faia Rosa in Gaggini
14. Galley Catterina vedova Priotti.
16. Di Viry conte Giorgio
18 Id. id.
20. Levi cav. Donato.
22. Conelli De' Prosperi baron. Cristina in Casana bar. Ern.
24. Imberti Antonina vedova Grandis.
26. Perrone di San Martino conte Eugenio
26*bis* Id. id.
28. Parrocchia di S. Massimo.
30. De Michelis Ernestina in Gozzi.
32. Daneo avvoc. Carlo Alberto (eredi).
34,36. Solaroli bar. Carlo Alberto e marchese Davide fratelli.
38, 40. Treves Abramo fu Donato.
42. Perrone di S. Martino barone Roberto (eredi).
44 Id. id.
46. Sacerdote avv. Giac. e Leone fu Isacco.
48. Id id.
50. Barbaroux cav. Adolfo ed Elodia frat. e sor. fu Luigi.
52. Amar avv prof. Moise
54. Id. id.
56 Scaglia Ernesta ved. Tavella.

DELLE TRAVERSE (Strada vicinale), tra le frazioni di Sassi e Superga, oltre la borgata Madonna del Pilone. **Pret. Mand. VI, Sez. Borgo Po — Sez. P. S. Borgo Po — Circoscriz. elettor. Amm. Mand. VI; Polit. Collegio V.**

DENINA Carlo, seconda via a sud-est dall' incontro dei corsi San Maurizio e Regina Margherita **(I 6)**. **Pret. Mand. VI, Sez. Borgo Po — Sez. P. S. Borgo Dora — Circoscriz. elettorale Amm. Mand. VI; Polit. Collegio III.**

Storico nato in Revello (Saluzzo) il 28 di maggio del 1731, morto a Parigi il 5 di dicembre del 1813. Autore dell'opera le *Rivoluzioni d'Italia*, e d'una *Storia del Piemonte*. Gli fu eretta una statua a Saluzzo.

DEPOSITO (Via del), da via Garibaldi a via Giulio, m 350 **(F 5)**. **Pret. Mand. II, Sez. Moncenisio — Sez. P. S. Moncenisio — Circoscr. elett.** sino ai n 13 e 14 **Amm. Mand. II, Polit. Collegio I;** dai n. 15 e 16 al fine **Amm. Mand. II; Polit. Collegio II.**

Dal nome di un Istituto di fanciulle abbandonate, detto Deposito di S. Paolo, che esistette dal 1684 al 1854 in cui si fuse coll'Istituto del Soccorso.

1. Rossi avv. Vittorio.
3. Tossi Andrea.
5. Ghighetti Scolastica ved. Antonielli.
Segue 5 isol. Bonaudo Gio. e Luigi fu Felice.
Radicali di Primeglio conta. Cristina.
7. Rossi G. B. e Faissolle Amalia.
9. Caretti Attilio, Giulio, Maria e Lidia fu Giacomo.
11,13 Istit. delle figlie dei militari.
15. Ospedale di S. Luigi
2. Demanio dello Stato (Collegio Nazion.).
4. Id. Id.
6. Parr. del Carmine.
12. R. Manicomio.
14. Id. id.
16. Id. id.
18. Id. id.

DES AMBROIS Luigi, continuazione del lato nord-est della piazza Carlo Eman. II **(H 8)**, **Pretura Mand. IV, Sez. Po — Sez. P. S. Po — Circoscrizione elett. Amm. Mand. IV; Politica Collegio III.**

Ministro dei re Carlo Alberto e Vitt. Em. II, nato a Oulx il 30 di ottobre del 1807, morto a Roma il 3 dicembre del 1874. Uno dei compilatori dello Statuto.

1. Avondo Edoardo (eredi).
3. Lupi fratelli.
5. Ceriana ing. cav. uff. Arturo fu Vincenzo.
2. Ricardi di Netro nob. Aless. e Ricardi di Netro Flaminia fu Ern.
10,12. Ferrero d'Ormea march. Gust. Cam.

DE SONNAZ (Vedi Ettore De Sonnaz).

D'HARCOURT, Strada privata tra le frazioni Madonna del Pilone e Reaglie, oltre la barriera di Casale. **Pret. Mand. VI, Sez. Borgo Po — Sez. P. S. Borgo Po — Circoscriz. elettorale Ammin. Mand. VI; Polit. Collegio V.**

DONATI (Vedi Vitaliano Donati).

DONIZETTI Gaetano, a levante dell'angolo sud-est della piazza Nizza, parallelamente al corso Raffaello, m. 450 **(F 12)**. **Pret. Mand. V, Borgo S. Salvatore — Sez. P. S. San Salvatore — Circoscr. elett. Amm. Mand. V; Polit. Collegio IV.**

Celebre compositore musicale, emulo di Vincenzo Bellini; nato a Bergamo il 25 settembre 1798, morto nella stessa città l'8 aprile 1848. Circa 60 sono le opere dovute alla sua fantasia fervida e si ripetono ancora sui teatri la *Lucrezia Borgia*, la *Lucia di Lammermoor*, la *Favorita*, l'*Elixir d'Amore*, *D. Pasquale*, la *Figlia del Reggimento*.

1. Talucchi Vespasiano
9, 11. Perrone Angela ved. Bonelli.
25. Demanio dello Stato (Istituto Anatom.).
27. Id. id.
2. Municipio di Torino (Lavatoio).
4. Strocco Giuseppina moglie Mercandino Gius.
6. Id. id.

DRONERO, via parallela a nord della via Savigliano in prolungamento della via Fiando, o ponente della nuova stazione di smistamento in Valdocco **(E 8)**. **Pret. Mand. VII, Sez. Borgo Dora — Deleg. P. S. San Donato — Circoscriz. elett. Amm. Mand. VII; Polit. Collegio II.**

Città della Provincia di Cuneo con 8098 ablitanti.

DROSSO (Strada privata dal), Frazione Mirafiori oltre la barriera di Stupinigi. **Pret. Mand. V, Sezione San Salvatore — Sez. P. S. San Salvatore — Circoscriz. elett. Amm. Mand. V; Polit. Collegio IV.**

DROVETTI Bernardino. Prima via a sinistra dello strad. di Francia (**D 5**). **Pret. Mand. III, Sez. Monviso — Sez. P. S. Monviso — Circoscrizione elett. Amm. Mand. III; Polit. Collegio IV.**
Console francese che procurò a Torino il famoso Museo Egizio. Nato a Barbania (Canavese) il 7 di genn. del 1776, e quivi morto nel 1852.

1. Croppi Matilde in Ceretti.
3. Crucco Domenica in Grisone.
5. Toja Clelia moglie Gillardi, Corinna e Maria in Carosio.
11. Vagnone Leonilda moglie Corazza ing. Cesare.
13. Dettoni Gio.
25. Gili Gius. fu Ant.
27,29. Olliveri Cristina moglie Marchis ing. Alberto.
4. Bozzalla-Pret Carlotta ved. Mazza.
6. Recanzone Andrea, Giacomo e Stef.
8. Longhi Angelo.
10. Torazzo Leandro fu Giacomo.
12. Maggiora Evasio di Maurizio.
14. Martinotti dott. Gius.
20. Dettoni Gio.
24. Bosco Paolo e Dettoni Gio.
26. Copasso dott. Ferdinando fu Giuseppe.

DRUENT (Strada comunale di), Frazione di Lucento, oltre la barriera del Martinetto. **Pret. Mand. VII, Sez. Borgo Dora — Delegaz. P. S. San Donato — Circoscriz. elett. Amm. Mand. VII; Polit. Collegio II.**

DUCA DI GENOVA (Corso), tra via Sacchi e corso Castelfidardo, m. 1250 (**D 8**). **Pret. Mand. V, Sez. Borgo S. Salvatore — Delegaz. P. S. San Secondo — Circoscriz. elettor. Ammin. Mand. V; Polit. Collegio IV.**
Fratello di Vittorio Emanuele II, nato a Firenze il 15 di novembre del 1822, morto a Torino il 10 di febbraio del 1855. Celebre come artigliere. Padre della Regina Margherita.

1. Sogno Luigi e Carlo fratelli.
3. Righini archit. Gio. fu Gaudenzio.
7. Zanotti Giov. e figlia Elettra in Cravera.
9. Alfieri Nicola e Carabelli cav. Innoc.
11. Campini Luigi e Miaja Luigi.
13. Decourson de la Villeneuve Maria e Rialan Felicita.
15,17. Vicarj ing. Mario.
19. Selve comm. Feder.
21,23. Dalla Valle marchese Luigi fu Gius.
25,27. Ceriana Mayneri nob. comm. Lodov.
29. Brondelli di Brondello conte Alberto.
31,33. Id. id.
35. Pellegrini ing. Adolfo
37. Marocco cont. Ernestina ved. del conte Degenova di Pettinengo.
39. Id. id.
45. Roveda avv. Luigi.
47,49,51. Allamano canonico colleg. Giuseppe fu Gius.
53. Latil Sofia ed Emma fu Teodoro.
4. Sala frat. e sorella fu Romeo, e loro madre ved. Sala.
6. Gastaldi fratelli e sorelle fu Celestino
10. Aira Angelo e Ray Virginia coniugi.
14. Termignon Anna in Jarre e nipoti Riond fu Federico.
18. Biglia Celestino fu Gio. Ant.
20. Bertini Emilia e Luigia fu G. B.
22. Bianchi comm. Ant. fu Pietro.
24. Varrone Clotilde moglie Poma cav. Alberto.
26. Faà di Bruno cav. Casimiro.
28. Brunetta d'Usseaux conte Eug.
30. Id. id.
32. Guillot Stefano.
38. Poma Vittorio fu Antonio.
42. Cappa avv. Camillo fu Ant.
44. Valfrè di Bonzo cont. Giuseppina vedova Morelli di Popolo.
46. Id. id.

DUCHESSA JOLANDA, quarta via a sinistra sul corso Principe Oddone, m. 730 (**C 6**). **Pretura Mand. III, Sez. Monviso — Sez. P. S. Monviso — Circoscriz. elett. Amm. Mand. III; Polit. Collegio IV.**
Figliuola di Carlo VII di Francia, nata il 24 settembre del 1434, e moglie del Beato Amedeo IX; dichiarata reggente lo Stato in aprile 1472, durante la minore età di suo figlio Filiberto, morì il 29 di agosto del 1478. Donna di grande animo.

1. Buscaglione Antonio fu Giovanni.
3. Spinola marcb. Gerolama in Guasco di Bisio.
5. Vercellino Antonio-Vittorio fu Gius.
7. Hebert marchesa Adele ved. Ferrero Degubernatis Ventimiglia.
4. Olliveri Cristina in Marchis ing. Alb.
8. Pezzi Bartolomeo, Dorotea, Teresa e Carolina fu Pietro e nipoti Pezzi Bartolomeo, Guido e Riccardo.
10. Massoia Joannico.
12. Antonini Gerolamo.
14. Bertinaria Bernardo.
16. Nel cav. Giacomo (eredi).
30. Gardino Biagio, Giuseppe e Domenico fu Guglielmo.

DURANDI Jacopo, via parallela a ponente della via Galvani (Borgo S. Donato) (**B 4**). **Pret. Mand. VII, Sez. Borgo Dora — Delegaz. P. S. San Donato — Circoscriz. elett. Amm. Mand. VII; Polit. Collegio II.**
Nacque in Santhià nel 1737; fu dottissimo scrittore di molte e pregevoli opere sull'antica storia e geografia del Piemonte, e sulla antica libertà dei Lombardi. Lasciò inoltre 16 drammi. Morì nel 1817.

127. Boggio Giovanni e Margherita.
2. Oxilia Maddalena ved. Fiorio Giovenale e figli Ces., Alfredo ed Enrico.
132 isol. Berardo Mich.

ELLERO, via privata nella frazione Molinette, oltre la barriera di Nizza. **Pret. Mand. V, Sezione San Salvatore — Sezione P. S. San Salvatore — Circoscriz. elett. Amm. Mand. V; Politica Collegio IV.**

EMANUELE FILIBERTO, (Piazza), grande mercato di Torino, a metà del corso Regina Margherita, lungh. m. 228, largh. m. 225 (**G 5**). Dal numero 1 al 10, **Pret. Mand. I, Sezione Dora**; dal 5 al 7, **Pret. Mand. II, Sez. Moncenisio**, e dal 9 al 21, **Pret. Mand. VII, Sezione Borgo Dora** — Sino al n. 7 **Sez. P. S. Moncenisio**; dal 2 al 10 **Sez. Dora** e dal 9 e 12 al fine **Sez. Borgo Dora — Circoscriz. elett.** sino al n. 3 **Amm. Mand. II, Polit. Collegio II**; dal n. 5 al fine **Amm. Mand. VII, Polit. Collegio II**; dal n. 2 al 10 **Amm. Mand. I, Polit. Coll. I**; dal n. 12 al fine **Amm. Mand. VII; Polit, Coll. II.**
Duca di Savoia, principe ristauratore del Piemonte, fu generale comandante l'esercito di Carlo V e Filippo II e vincitore della battaglia di S. Quintino, il 10 agosto 1557. Nacque in Ciamberì il dì 8 di luglio del 1528, morì il 30 di agosto del 1580. Creatore dell'ordinamento militare e civile del Piemonte.

1. Demorra Vincenzo (eredi).
3. Bonino sorelle e Zanotti eredi.
5. Frizzi Ambrogio. Frizzi Teresa.
7. Bestente madre e figli
9. Fenoglio ing. Luigi, Giuseppe, Ignazio, Teresa, Angela e Giacinta
11. Bonaudo Virginia fu Mattia ed Almasio Augusta fu Gio. ved. Bonaudo e figli.
13. Liautaud Enrico e Vincenzo fratelli.
15. Liautaud Carolina moglie Grassis.
17. Barone Marianna ved. Bertolotti Giuseppe.

19. Barone Marianna vedova Bertolotti Giuseppe.
21. Balduino Enrico fu Alessandro e Lidia fu Domenico cugini.
23 isol. Municipio (Tettoia ghiacciaia).
25 isol. Municipio (Tettoia frutta).
27 isol. Municipio (Mercato pescheria).
2 Ordine Mauriziano.
2*bis*, Marsaglia frat. e C.
4. Ordine Mauriziano.
4*bis*, Marsaglia frat. e C.
6 Municipio di Torino.
8,10. Id id.
12. Comba ing. Alessan.
14. Bonavera Alessandro
16. Giacobino Augusto.
18. Giacobino Ernesta.
20. Id. id.
22. Cappa Edoardo e Vitt. fratelli fu Gio.
24. Grosso cav. Pietro
26 isol. Municipio (Tettoia verdura).

EMILIA (Corso), secondo a sinistra della v. Ponte Mosca oltre il ponte omonimo, m. 500 (**H 3**). **Pret. Mandamento VII, Sezione Borgo Dora — Sezione P. S. Dora — Circoscriz. elettorale Amm. Mand. VII; Polit. Collegio II.**
Regione italica che si estende per quel tratto di territorio racchiuso tra l'Appennino e il Po, cominciando da Rimini sino a Piacenza. Unita al regno italico con plebiscito del marzo 1860.

3 Canonico Emilio fu Giovanni.
5,7. Girotto Nicola e Carlo di Antonio.
9,11. Pessiva Matteo.
13. Secchia Giovanni.
15. Soc. Ferrovia Torino-Cirie-Lanzo.
25. Durio Sec. fu Gio.
2. Bass Rodolfo, Alb. e Gustavo, fu Vitt. e Jenny Federico e Gaspare fu Gaspare.
10 Chiantore Maria in Chiantore.
20. Motto Carlo e Montaldo Agnese coniugi.

EREMO (Strada comunale dell'), Frazione Santa Margherita oltre la piazza Gran Madre di Dio. **Pretura Mand. VI, Sez. Borgo Po — Sez. P. S. Borgo Po — Circoscriz. elettor. Amm. Mand. VI; Polit. Collegio V.**

ESPOSIZIONE, a ponente del corso Massimo d'Azeglio e del suo prolendimento a sud, m 1250 (**F 13**). **Pret. Mand. V, Borgo S. Salvatore — Sez. P. S. San Salvatore — Circoscriz. elett. Amm. Mand. V; Polit. Collegio III.**
In memoria della Esposizione Nazionale tenutasi nei terreni del Valentino nel 1884.

1. Demanio dello Stato (Istituto di Fisica).
3. Id. (Istituto Chim. Generale).
5. Id. id.
7. Id. Id.
9. Id. (Istituto Chim. Farmaceut. e Tossicologia).
11. Id. id.
13. Id. (Istit. Patologia Generale e di Materia Medica).
15. Id. (Istituto di Anatomia Patologica)
23. Rolla Felice e Rosso Caterina coniugi.
33. Momigliano Aronne Silvio ed Umberto fu Emanuele.
35. Robiolio fratelli e sorelle fu Franc.
81. Caglieri Giuseppe fu Angelo.
83. Rovareto Giovanni, Luigi, Elena, Maria e Lucia di Gius.
6. Bedoni Felice (eredi)
12. Boccardo Caterina Anna.
14. Taricco Chiarina fu Carlo moglie Cavalli Ernesto.
22-24. Municipio di Torino.
36. Rossi cav. Giovanni fu Gius.
78. Stupenengo Antonio fu Paolo.

ETTORE DE SONNAZ, terza via a sinistra della c. Vinzaglio (**E 7**). **Pret. Mand. III, Sez. Monviso — Sez. P. S. Monviso — Circoscriz. elett. Amm. Mand. III; Polit. Collegio IV.**
Generale savoiardo, che prese parte alle guerre dell'indipendenza, nato a Thonon il 3 di gennaio 1787, morto a Torino il 7 giugno 1867. Gli fu eretto un monumento in piazza Solferino.

1. Berrini cav. professore Ermanno.
9. Rezzonico geometra Carlo, Ulisse e Maria fu G. B.
11. Abegg e soci (Circolo Svizzero).
2. Rauchenegger Sofia in Graf.
4. Debernardi Michele fu Franc.
8. Demanio dello Stato (Caserma).
14. Sola avv. Guido.

FABBRICHE, Via privata nella borgata Monginevro e frazione Pozzo Strada, oltre la barr. di Francia. **Pretura Mand. V e VII, Sez. S. Salvatore e Borgo Dora — Delegaz. P. S. San Secondo — Circoscriz. elett. Amm. Mand. V; Pol. Coll IV.**

FABRO Antonio. Da p. Pietro Micca a v. Garibaldi a nord-ovest del giardino della Cittadella, m. 325 (**E 6**). **Pret. Mand. II, Sez. Moncenisio — Sezione P. S. Moncenisio — Circoscriz. elett. Amm. Mand. II; Polit. Collegio I.**
Giureconsulto, chiamato in francese Favre, presidente del Senato di Savoia, nacque a Bourg (Savoia) il 4 di ottobre del 1557, morì in Ciamberì il 1° marzo del 1624. Ne scrisse la vita Iacopo Durandi.

1. Cerutti cav. avv. Tancredi.
3. Chiesa Cater. (eredi).
5. Bernardi Margherita vedova Fabbrica e figlia Adelaide in Marangoni.
2. Cattaneo Teresa in Corti ed Amalia in Perottis or. fu Franc.
4. Cavallero Vittorio.
6. Tapparo Ada di dott. Felice.
8,8*bis* Toscanelli Maria fu Bartolomeo ved. Oddenini Ferdin. e figlia Giuseppina.
10. Baussano Paolo. Borrione Gioachino. Ruffinato Maria in Anglesio. Maja Serafino fu Ant.
12. Id. id.

FALCONERA, Strada privata nella borgata Bertolla, oltre la barriera del Camposanto. **Pretura Mand. VII, Sez. Borgo Dora — Sez. P. S. Borgo Dora — Circoscriz. elettorale Amm. Mand. VII; Polit. Collegio II.**

FALCONIERI (Strada privata dei), Frazione Cavoretto, oltre la barr. di Piacenza **Pret. Mand. VI, Sez. Borgo Po — Sezione P. S. Borgo Po — Circosc. elett. Amm. Mand. VI; Pol. Coll. V.**

FANTI Manfredo, a sinistra del corso Vitt. Em. II, oltre il c. Siccardi (**D 2**). **Pret. Mand. V, Sezione Borgo S. Salvatore — Delegaz. P. S. San Secondo — Circoscriz. elettorale Amm. Mand. V; Polit. Collegio IV.**
Generale italiano, che si segnalò nelle guerre di Spagna, in quelle dell'indipendenza del 1859 e 1860; nato a Carpi nel 1808, morto a Firenze nel 1865 il 5 aprile. Egli fu pure comandante nel 1859 delle forze riunite dell'Italia Centrale, poi ministro della guerra.

1. Ambrosetti cav. Vinc.
3. Id. id
7. Alegre Sofia vedova Dall'Orso.
6. Lajolo Eustacchio, Francesco e sorelle fu Cesare.

FARINI Carlo Luigi, via a giorno di via Ricasoli, dal corso Reg. Margherita al Gazometro (**M 6**). **Pretura Mand. VI, Sez. Borgo Po — Sez. P. S. Borgo Dora — Circoscriz. elett. Amm. Mand. VI; Polit. Collegio III.**
Patriota insigne, nato nel 1812. Si laureò in medicina, e fu tra i primi affiliati alla *Giovine Italia*. Nel 1848 fece parte del primo ministero liberale di

Pio IX. Nel 1859 fu nominato dittatore dell'Emilia; dopo il plebiscito Napoletano fu luogotenente generale delle Provincie Meridionali. Fu presidente del Consiglio dei Ministri e morì nel 1866.

FENESTRELLE (Strada vicinale di), Frazioni Madonna del Pilone e Reaglie, oltre la barriera di Casale. **Pret. Mand. VI, Sezione Borgo Po — Sez. P. S. Borgo Po — Circoscriz. elettor. Amm. Mand. VI; Polit. Collegio IV.**

FERRARA, via in Borgo Dora che dal ponte della barriera di Valdocco mette al canale del Martinetto (**C 1**). **Pret. Mand. VII, Sez. Borgo Dora — Deleg. P. S. San Donato — Circoscriz. elett. Amm. Mand. VII; Polit. Collegio II.**

Città d'Italia (Emilia) con quasi 88,000 abit Fu fondata nel v secolo dai fuggiaschi d'Aquileia, si resse poi a repubblica finchè cadde sotto la signoria degli Estensi (1208) cui la tolse al Papa nel 1597. Fu riunita al Regno d'Italia nel 1860.

1. Bianchet Eugenio di Matteo.
315 isol. Sarti avv. Gius.
10. Sarti avv. cav. Gius.
318 isol. Piccola Casa della Divina Provvidenza.

FERRERE, Via privata nella borgata Cenisia, frazione Pozzo di Strada, oltre la barriera di Francia. **Pret. Mand. V e VII, Sez. San Salvatore e Borgo Po — Delegaz. P. S. San Secondo — Circoscr elett. Amm. Mand. V; Pol. Coll. IV.**

FERRERO (Vedi Vittorio Ferrero)

FIANDO (via del), seconda via a sinistra di via Ponte Mosca (**G 4**). **Pret. Mand. VII, Sez. Borgo Dora — Sez. P. S. Borgo Dora — Circoscriz. elett. Amm. Mand. VII; Polit. Collegio II.**

Famiglia che possedeva molte proprietà in questa via.

3. Compagnia d'Assicurazioni generali di Venezia.
11. Macario Giov. Batt.
2. Società Ferrovia Torino Ciriè-Lanzo.
10. Macario Gio. Batt.
12,14. Id. id.

FIANO, via nel borgo Campidoglio oltre la barriera del Martinetto. **Pret. Mand. VII, Sezione Borgo Dora — Deleg. P. S. San Donato — Circoscr. elett. Amm. Mand. VII; Polit. Collegio II.**

FIGLIE DI MILITARI, a destra del corso Casale prima della cinta daziaria, m. 380 (**N 8**). **Pretura Mand. VI, Sez. Borgo Po — Sez. P. S. Borgo Po — Circoscriz. elettorale Ammin. Mand. VI; Polit. Collegio V.**

Cosidetta perchè conduce al nuovo Istituto omonimo, in questa via esistente.

4. Sacerdote Raffaele.
5. Mombello Carlo e Crola Felicita, coniugi.
9. Coppa Gius fu G. B.
11. Napione Gius. fu Ant. e Pera Cata coniugi.
11*bis* Aliberti Onorato.
15. Cavallito Serafina in Pezzi.
17. Gaggiotti Elisabetta ved. Cargnino.
25. Istit. delle figlie dei militari.
20. Monti dott. Guido.

FILANGERI Gaetano. Nell'ingrandimento a sud-ovest dei corsi Stupinigi e Sommeiller (**D 11**). **Pretura Mand. V, Sez. Borgo S. Salvatore — Delegaz. P. S. San Donato — Circoscrizione elett. Amm. Mand. V; Polit. Collegio IV.**

Pubblicista e filosofo italiano, nato a Napoli il 18 agosto 1752, morto a Vico Equense prima di aver compito il 36° anno di sua vita. Le sue principali opere versano sulla scienza economica legislativa, e nella giurisprudenza è ritenuto quale un caposcuola. Fu uno dei primi a suggerire la riduzione degli eserciti permanenti.

FINANZE (Via delle), prima a sinistra di v. Roma fino a v. Bogino, m. 300 (**H 7**). Dal n. 1 al 9 **Pretura Mand. I, Sez. Dora,** indi al fine **Pret. Mand. IV, Sez. Po** — Da via Roma a via Carlo Alberto **Sez. P. S. Dora;** da via Carlo Alberto al fine **Sezione Po — Circoscriz. elett.** sino al n. 9 e 6 **Amm. Mand. I, Polit. Collegio I;** dal n. 11 e 8 al fine **Amm. Mand. IV; Polit. Collegio III.**

Dal palazzo che esisteva in questa via, ora *Galleria dell'Industria Subalpina*, in cui vi erano le Case dello Stato e gli uffizi del Ministero delle Finanze.

1. Colliex Elisabetta vedova Allamano.
Soc. *La Fondiaria.*
3. Soc. *La Fondiaria.*
5. Bosazza cav. Gio.
7. Weil-Weiss di Lainate march.a Ernestina moglie Della Chiesa di Cinzano.
9. Reale Comp. Ital. di Ass. gen. sulla vita.
11. Segre Felice.
13. Defernex Gio. e C. (Ragion. di Banca).
15. Prato avv. Eugenio fu Alessandro.
2. Cornagliotti Giuseppe fu Michele.
4. Demanio dello Stato (Intend. di Finanze).

FIOCHETTO, a nord-est del corso Regina Margherita prima di piazza Eman. Filiberto (**H 5**). **Pret. Mand. VII, Sez. Borgo Dora — Sez. P. S. Borgo Dora — Circoscriz. elettorale Amm. Mand. VII; Polit. Collegio II.**

Protomedico di Torino nei tempi della peste 1629-31.

1. Rovei Luigi fu Gius.
3. Id. id.
5. Id. id.
11. Società Italiana per il Gaz.
13. Id. id.
15, 17. Società aliana per il Gaz.
2, 4. Munic. di Torino (Lavatoio).
12. Gambone Nicola e figli.

FIORI (Via dei), seconda parallela a levante di v. Nizza, da via Berthollet fin quasi al corso Dante, m. 187 (**F 10**). **Pret. Mand. V, Sez. Borgo S. Salvatore — Sez. P. S. San Salvatore — Circoscrizione elett.** n. dispari **Amm. Mand. V Politica Collegio III;** pari **Amm. Mand. V Polit. Collegio IV.**

Così chiamata perchè la via attraversa lo stabilimento Burdin, che in quel sito teneva serre di fiori e passa in gran parte in mezzo a giardini.

1. Girardi Giuseppe.
3 Arnò ing. Valentin.
5. Cairola Domenico fu Gaspare.
7. Derutto Ernesta e Virginia fu Luigi.
9. Carioli Rosa vedova Demmler e figlio Demmler Franc., e Carioli-Macario Ernesta fu Gius.
11. Tinivella fratelli.
13. Giusiana Sebast. fu Michele.
15. Sbodio Camillo di Francesco.
17. Castelli Paolo.
19. Lanza Gio. fu Ottavio
21. Mure Bened. e sor.
23, 25 Id. id.
27 Giani Gius. (eredi).
33. Davicini ing. Attilio.
37, 39, 41. Società Isol. San Teodosio
43. Durand Ern., Luigi e Vittoria fu Pietro.
45. Abrate prof. Tomm.
47. Beccio Egidio di Marcello.
49. Simonazzi Enrico (eredi).
51. Derutto Ernesta e Virginia fu Luigi.
53, 55, 57. Almont Caterina ved. Molin.
59. Bergesio geom. Lodovico (eredi).
61-63 Sacerdote Enrichetta in Malvano.
65. Perrone Angela vedova Bonelli.
77. Carena ing. Secondo
123. Linari Giuseppe.
125. Liccino Filippo.
131. Troglia Paolo.
133. Ferrero Lodovico.
135. Bassignana Clotilde ved. Golzio.
137. Blotto Ottavia (eredi).
glie Canepa Vitt.
139. Castellano Angela in Bertolotti.
149. Galli Antonio.

4. Gauthier Vittoria.
6,8. Id. id.
10. Gnifetti Em. fu Ger. e Barberis Paolina fu Pietro coniugi.
12. Brovia Maddalena ved. Libois.
14. Pichetto Paolina in Di Orso Pietro e Carolina.
18. Ferrero Mecca fu Luigi Claudio.
20. Loro Giuseppina fu Bartolomeo. Loro Ferdinando fu Quintino, Loro-Tonetto Elisabetta e Piattini Maria.
22,24. Bossi Paolo (eredi)
26. De Benedetti Enr.
28. Oriani Michelina ved. Buzzetti e figli Bernardo, Matilde e Rosa-Paolina.
30,32. Ferrero d'Ormea e di Palazzo nob. Carlo Vincenzo.
34. Bianchi Angelo.
36,36*bis*. Meille comm. avv. Paolo.
38. Parrocchia del Sacro Cuore di Maria.
40 Rey cav. Eugenio.
42. Bioletti Rodolfo fu Giuseppe.
46. Istituto Internazionale Italiano.
50. Trinchero Margherita fu Gaetano.
52. Bechis Agnese moglie Chiara.
54 Bersezio avv. Vitt. (eredi).
62, 64. Sacerdote Enrichetta in Malvano.
66. Perrone Angela vedova Bonelli.
86. Savatone Angiolina nata Oggero.
88. Bajetto Giovanni.
90. Negri cav. prof. Pasquale.
94. Bassignana Virginia ved. Righini.
100. Bertazzi Ant. e Pejrani Ang.a coniugi.
102 Delmastro Franc.
104 Pelandino Antonio e Bollito Lucia coniugi.
106. Osnengo Costanza, Bernardo e Francesca-Secondina fu Secondo.
108. Coda-Forno Caterina moglie di Ramella Bruna Giacinto.
110. Gherra Franc. e sorella fu Michelangelo, e Mainardi Giuseppina ved. Gherra.
130. Ospedale Infantile.

FIRENZE (Corso), a sinistra della Dora ed a valle del ponte Mosca (**I 5**). **Pret. Mand. VII, Sez. Borgo Dora — Sez. P. S. Borgo Dora — Circoscr. elett. Amm. Mand. VII; Polit. Collegio II.**

Città antichissima, celebre nella storia italiana come Comune libero, e poi come capitale del Granducato di Toscana, quindi come capitale provvisoria del Regno d'Italia. Patria di Dante, di Machiavelli, Guicciardini ed altri sommi. Ricca di splendidi monumenti. Ab. 205,000.

9. Riva Carlo fu Carlo.
11. Martirolo ing. Ettore fu Gerolamo.
15. Guglielminotti Carlo (eredi).
17. Seren-Rosso cav. G.B.
21. Pera Augusto.
25. Valfrè Angela.
27. Nicol Luigi fu Lor.
29. Soc. Anon. Tramway di Torino e Società Anon. Piem. Tramway e Ferr. econ.
33. Demanio dello Stato
43, 49, 54 Istituto Pio pei Rachitici Reg. Maria Adelaide.
53, 55. Gavosto Gugl.
57. Boffa Benedetto.
59 Dell'Occhio Maria fu Isidoro ved. Grosso e figli.
61. Segre Vittorina ved. Luzzati.

FOGGIA, via da aprirsi parallela a nord-ovest della strada al Parco (**L 4**). **Pret. Mand. VII, Sezione Borgo Dora — Sez. P. S. Borgo Dora — Circoscrizione elett. Amm. Mand. VII; Polit. Collegio II.**

Capoluogo della Capitanata, distante 127 chil. da Napoli, sede centrale delle ferrovie meridionali. È presso di essa che trovasi la grande e fertile pianura detta il Tavoliere delle Puglie. Ha più che 53,000 abit.

4. Demanio dello Stato.
7. Romano Carlo fu G.B.
17, 19. Cagnago Annunziata ved. Giraud.
33 Porta frat e sor fu Gio. e Rustichelli Giuseppa ved. Porta.

FONTANE (Strada privata delle), Frazione Molinette, oltre la barriera di Nizza. **Pret. Mand. V; Sez. San Salvatore — Sezione P. S. San Salvatore — Circoscriz. elett. Amm. Mand. V, Polit. Collegio IV.**

FONTANELLA, via nella borgata Vittoria, oltre la barriera di Lanzo. **Pret. Mand. VII, Sezione Borgo Dora — Delegaz. P. S. San Donato — Circoscr. elett. Amm. Mand. VII; Polit. Collegio II.**

FORNI E DEI GOFFI (Strada vicinale della Valle dei), Frazione Reaglie, oltre la borgata Madonna del Pilone. **Pret. Mand. VI, Sez. Borgo Po — Sez. P. S. Borgo Po — Circoscr. elett. Amm. Mand. VI; Polit. Collegio V.**

FORTINO (Strada del), tra il Cimitero di S. Pietro in Vincoli ed il corso Principe Oddone, a sinistra del Canale Molassi. **Pret. Mand. VII, Sez. Borgo Dora — Sez. P. S. Borgo Dora — Circoscr. elett. Amm. Mand. VII; Polit. Collegio II.**

42-34-35. Durio Secondo fu Gio. e Durio Gio., Albina, Alessandro, Agostino, Maria ed Angelo fu Giacomo zio e nipoti.

FOSCOLO Ugo, via parallela a nord del corso Dante (**F 13**). **Pret. Mand. V, Sez. Borgo S. Salvatore — Sez. P. S. San Salvatore — Circoscr. elett. Amm. Mand. V; Polit. Collegio III.**

Poeta e letterato, nato a Zante nel 1776, morto il 10 ottobre 1827 in un borgo di Londra. Fu pure valente nell'arte militare, sulla quale lasciò varii scritti importanti. Egli però si rese celebre per la cantica dei *Sepolcri*, e per le *Lettere di Jacopo Ortis* e per molte altre opere poetiche, filologiche o politiche. È sepolto a Firenze in Santa Croce.

1,3. Negri Orsola moglie dott. Boschetti Fed.
15. Barra Francesco.
17. Rachetto frat. (Ditta).
19, 21. Gajotino Gius. e Giuliano fratelli.
25. Pipino Giuseppe.
16. Eynard e Guglielminotti.
18. Rachetti frat. (Ditta).
20. Gnifetti Vittorina, Gerolamo, Emilio, Vitt., Silvia, Teresina e Adolfo fu Gio.

FOSSATA (Via e strada vicinale della), Borgata Monte Bianco, tra la barriera di Milano ed il Regio Parco. **Pret. Mand VII, Sez. Borgo Dora — Sez. P. S. Borgo Dora — Circoscriz. elett. Amm. Mand. VII; Polit. Collegio II.**

FRANCESE (Strada del) nella borgata Villaretto, oltre la barr. di Lanzo a sinistra. **Pret. Mand. VII, Sez. Borgo Dora — Delegaz. P. S. San Donato — Circoscriz. elett. Amm. Mand. VII; Polit. Collegio II.**

FRANCIA, corso da piazza dello Statuto alla barriera daziaria di Francia, m. 850 (**D 5**). Dal n. 1 al 45 **Pret. Mand. III, Sez. Monviso;** dal n. 47 al fine, **Pret. Mand. V, Sezione Borgo S. Salvatore** n. pari **Pret. Mand. VII, Sezione Borgo Dora** — Num. dispari **Sez. P. S. Monviso;** n. pari **Delegaz. P. S. San Donato — Circoscriz. elett. Amm. Mand. III; Polit. Collegio IV.**

Così chiamata perchè attraversando il Cenisio e il Monginevro unisce questo Stato all'Italia. È dessa una delle opere più gigantesche di Napoleone I. Prima del traforo del Fréjus la percorreva la ferrovia sino a Susa, di là prima con diligenze e poi colla ferrovia Fell si valicava il monte sino alla valle dell'Arc.

1 Guglielminetti Lor. fu Pietro.
3. Croppi Matilde in Ceretti.
5. Daneo Elisa fu Faustino.
7. Piacenza Tommaso fu Franc.
9 Boetti Sofia in Calandra avv. Gio.
11. Costa Ignazio e sor.
13. Id. id.

15*bis* Boasso cav. Ant. fu Luigi.
17. Garneri Giuseppe.
19. Id. id.
21. Giarlosio Costanza.
23. Garneri Giuseppe
25. Stura Costanzo di Giuseppe.
27. Bono coniugi e figlio Ernesto.
29. Zanelli Vicenzina in Mazzoli Angelo.
31. Galeazzi Carlo.
33. Ubertalli Feder. ed Elvira fu Pietro.
35. Id. id.
37. Debernardi Franc.
39. Besson Prudente, Gio., Guglielmo e Marcello fu Filippo.
49. Istituto Duchessa Isabella.
2. Società Anon. Finanziaria ed Industr. Torinese (Stazione di Rivoli).
52. Autino cav. Gio.
54. Viriglio Luigi fu Francesco.
56. Abate cav. Luigi fu Giovanni.
56*bis* Id. id.
62. Zanelli Vincenzina in Mazzoli Angelo.
64. Id. id.
66. Id. id.
68. Boeri Livia in Ceresole Luigi.
64. isol. Massola Giuseppe.

FRANCO BONELLI, a sud-ovest di via Giulio, da via Bellezia a via delle Orfane (**G 5**). **Pretura Mand. II, Sez. Moncenisio — Sez. P. S. Moncenisio — Circoscriz. elett. Amm. Mand. II; Polit. Collegio II.**

Illustre zoologo, nato in Cuneo il dì 11 novembre del 1784, morto il 18 di novembre del 1830 in Torino. Autore dello *Specimen Faunae Subalpinae*. Contribuì assai a rendere grandioso il Museo di Storia Naturale a Torino.

1. Rosso Cesare.
3. Recanzone Andrea, Giacomo e Stefano.
5. Filippa fratelli e cugini.
Grandis avv. Benedetto (eredi).
Congregazione di S. Anna.
7. Zanetti Ettore, Angelo, Luigi e Gio. di Pietro.
9. Trivero Luigia in Rabbone e sorella Carolina fu Giuseppe.
Quadro di Ceresole Maria Alessina moglie Roasenda.
2. Pellegrini ing. Bern. Uglengo Gio. Oreste fu Giacinto.
Fontana cav. Rocco.
Tua Cat. ved. Pozzo.
4. Rocchietti Caterina moglie dott. Chiaiso Onofrio.
Chiaiso dott. Onofrio di Gius.
Rocchietti Caterina e Maria di Domen.
Valpreda Francesco e Braida Maria coniugi.
Valpreda Margher.
6. Barbera Caterina e Teresa di Felice, e Piacenza Tomm. fu Francesco.
8. Bellia cav. Gius.
12, 14. Mattirolo Eug.
16, 18. Villa Rosa e Gibellini eredi.

FRATELLI SAVIO (Emilio ed Alfredo di Torino) fra le vie Sonnaz e Montecuccoli (**E 7**). **Pretura Mand. III, Sez. Monviso — Sez. P. S. Monviso — Circoscriz. elett. Amm. Mand. III; Polit. Collegio IV.**

Prodi ufficiali d'artiglieria, caduti eroicamente ad Ancona l'uno, l'altro a Gaeta dove in loro memoria furono intitolate due nuove importanti fortezze.

FRÉIUS (via vicinale del), nella borgata Cenisia, oltre la barriera del Foro Boario, dietro la fabbrica di birra Boringhieri **Pret. Mand. V, Sez. S. Salvatore — Delegaz. P. S. San Secondo — Circoscr. elett. Amm. Mand. V; Polit. Collegio IV.**

FUCINA (Via della), parallela a destra della via Ponte Mosca prima della Dora, m. 320 (**H 4**). **Pretura Mand. VII, Sez. Borgo Dora — Sez. P. S. Borgo Dora — Circoscriz. elettorale Amm. Mand. VII; Politica Collegio II.**

Dall'edifizio già laboratorio governativo per la fabbricazione dei fucili.

7. Remmert Andrea.
9. Decarlini Gius., Michelangelo ed Ernesta fu Giov.
15-17. Ravera frat. e sor. fu Luigi.
4. Viara Francesco e Guglielminotti Irene coniugi.
6. Mendicità istruita.
8. Riva Carlo fu Carlo.
10. Bellone Carlo.
12. Gribaudo Romolo, Gottardo fu Sebastiano.
Pedemonte Gio.
14. Sottocornolo Franc. fu Gio.
16. Carbone Margherita fu Carlo-Filiberto e Carbone cav. Felice.

GAETA, via a sud del corso Vittorio Emanuele II oltre Po (**I 11**). **Pret. Mand. VI, Sezione Borgo Po — Sez. P. S. Borgo Po — Circoscr. elett. Amm. Mand. VI; Polit. Collegio V.**

15. Teppati avv. Carlo.
17. Camino Augusto fu Giuseppe.

GALILEI Galileo (corso), lungo la sponda sinistra del Po, a monte del ponte Principessa Isabella (**E 14**). **Pret. Mand. V, Sez. Borgo S. Salvatore — Sez. P. S. San Salvatore — Circoscr. elett. Amm. Mand. V; Polit. Collegio III.**

Uno dei più grandi italiani, che meravigliò il mondo colle sue scoperte del pendolo, del cannocchiale, del termometro. Nato a Pisa il 18 febbraio 1561, morì l'8 gennaio 1642. Scrittore classico.

24. Sticca Margherita ved. Colliex e Colliex Eugenia fu Jacopo, madre e figlia.
26. Id. id.
46. 48 Osped. infantile.
50. Gilardi Mich., Ant. e Celeste fu Gius.
54. Bassi cav. Enrico e Gribaudi Caterina coniugi.
58. Società Torinese delle Tramvie.
60. Baralis Ant. fu Ant.
62. Righetti Enrichetta ved. Reale.
70. Asilo infantile Barriera di Nizza.
408. isol. Sticca Margherita ved. Colliex e Colliex Eugenia fu Jacopo, madre e figlia.
407. isol. Municipio di Torino.

GALLERIA DELL' INDUSTRIA SUBALPINA dall'angolo sud di piazza Castello a piazza Carlo Alberto (Vedi Palazzi ed Edifizi) (**H 7**). **Pret. Mand. I, Sez. Dora — Sez. P. S. Dora — Circoscriz. elett. Amm. Mand. I; Polit. Collegio I.**

Reale Compagnia Italiana di Assicuraz. sulla vita (Milano).

GALLERIA GEISSER già NATTA tra v. Roma e p. S. Carlo (Vedi Palazzi ed Edifizi) (**G 7**) **Pret. Mand. I, Sez. Dora — Sezione P. S. Dora — Circoscr. elett. Amm. Mand. I; Polit. Collegio I.**

Geisser avv. cav. Alberto.

GALLERIA NAZIONALE tra via Roma, 28 e via Venti Settembre (Vedi Palazzi ed Edifizi) (**F 8**). **Pret. Mandamento III, Sez. Monviso — Sez. P. S. Monviso — Circoscriz. elett. Mand. III; Polit. Collegio IV.**

Biglia cav. Gio. Battista.

GALLERIA UMBERTO I, tra la via Basilica e piazza Emanuele Filiberto (Vedi Palazzi ed Edifizi) (**G 5**). **Pret. Mand. I, Sez. Dora — Sez. P. S. Dora — Circoscriz. elettor. Amm. Mand. I; Polit. Collegio I.**

3. Marsaglia fratelli e C.

GALLIARI Bernardino, seconda via a sinistra di via Nizza, m. 650 (**H 10**). **Pret. Mand. V, Borgo S. Salvatore — Sez. P. S. San Salvatore — Circoscriz. elett.** sino ai n. 3 e 4 **Amm. Mand. V, Polit. Collegio IV;** dai n. 5 e 6 al fine **Amm. Mand. V; Polit. Collegio III.**

Considerato come creatore della pittura scenica, e autore d'altri quadri pregiati; nato nel 1709 a Cacciorno (Biella), morto il 31 di marzo del 1794.

3. Luserna-Manfredi di Angrogna march. Alessandro.
5. Ponchia Emma ed Ida fu Maurizio.
7. Mosca comm. Luigi fu Giuseppe.
9. Scrivano Roberto fu Giacinto.
13. Chiarella Achille e Vittorio Gio fu Daniele.
17. Fubini Luigi, Ernesto ed Adele di Ernesto.
19. Pataccia Cesare, Ernesto e Maria fu Giuseppe.
23. Gandolfi Alfredo fu Secondo.
25. Monticelli fratelli fu Nicola.
27. Tossi Andrea fu Valentino.
31. Bonfante Anna, Iaretti Felicita e Randone Irene.
33. Caretto madre e figli.
35. De Fernex madre e figli fu Carlo.
37. Denina Pierina in Bonvicino.
39. Id. id.
2. Bologna sorelle fu Luigi.
4. Brun Luigi.
6. Negri cav. prof. Pasquale.
8. Barra Valentino e Bosco Matilde, coniugi.
40. Ospedale infermi in Santhià.
40 *bis* Allasia dott. Giacomo fu Tommaso.
42. Gay di Montariolo conte Camillo, Ernesto, Giorgina e Ienny fu Edoardo.
44. Penasso Francesco Michelangelo fu Francesco.
16, 20. Mondino Feder. fu Cesare.
22. Bechis Antonio e Pietro fu Felice.
24. Gay Bartolomeo, Vincenza, Teresa e Luigia fu Casimiro.
26. Coda-Zabetta Tersilla ved. Boglietti.
28. De Fernex madre e figli fu Carlo.
28*bis* Id. id.

GALVANI Luigi, settima via a sinistra di via S. Donato (**G 4**) **Pret. Mand. VII, Sezione Borgo Dora — Delegaz. P. S. San Donato — Circoscrizione elett. Amm. Mand. VII; Politica Collegio II.**

Medico e fisico celebre, nato a Bologna nel 1737, morto nel 1798. Trovò il magnetismo animale e dalla sua scoperta ebbero origine la galvano-plastica, l'elettrografia, l'elettro-magnetismo e tutte le altre applicazioni dell'elettricità.

1. Verna Alfredo e Cleofe fu Michele.
5. Abbati avv. Luigi e sorelle fu Ercole.
7. Municipio di Torino (Scuola Boncompagni).
9, 11, 13. Fiorio cav. Cesare Alfredo ed Enr. e loro madre Oxilia Maddalena.
4. Abbati avv. Luigi e sorelle fu Ercole.
6. Id. id.
8. Perino Anna in Cibrario e Cibrario fratelli e sorella.
10. Id. id.
12. Ballario dott. Giorg.
14. Flecchia geom. Domenico ed Olivero Carolina coniugi.

GARIBALDI da p. Castello a p. Statuto, m. 1020 (**G 6**). Sino ai num. 16 e 23, **Pret. Mand. I, Sezione Dora;** indi al fine, **Pret. Mand. II, Sez. Moncenisio** — Da p. Castello a v. Bellezia **Sez. P. S. Dora;** da v. Bellezia al fine **Sez. Moncenisio — Circoscrizione elett.** sino ai n. 23 e 16 **Amm. Mand. I, Polit. Collegio I;** dai n. 25 e 18 al fine **Amm. Mand. II; Polit. Collegio I.**

Il più illustre condottiero di forze volontarie, uno dei creatori dell'Unità italiana. Nacque a Nizza Marittima il 4 luglio 1807 e morì nell'isola di Caprera, ove è sepolto, il 2 giugno 1882. Condannato a morte dal Governo Sardo per cospirazione assieme a Mazzini, esulò in America, ove, a capo di valenti squadriglie combattè in celebri battaglie nelle cause della libertà. Ritornato in Italia nel 1848, combattè in Lombardia e a Roma contro gli Austriaci ed i Francesi. Nel 1859 organizzò i *Cacciatori delle Alpi*; nel 1860 capitanò l'impresa dei Mille, spedizione pensata e deliberata a Torino, e conquistò il Regno delle Due Sicilie, che consegnò a Vittorio Emanuele. Condusse più tardi altre imprese per la liberazione d'Italia. Torino gli ha dedicato un monumento.

1. Sacerdote Aron Bellom (eredi).
3. Borani Caterina fu Giacomo.
5. Pavia Gius. (eredi).
9. Engelfred Teresa vedova Bertetti.
11. Balbiano di Colcavagno frat. e sor.
11*bis*, 13. Vischi Enrichetta in Geymonat Nicolello ing. Camillo, Augusto ed avv. Edoardo fu Gio. Balla Lucia moglie Zacco-Cesarò.
Rodetti Irene.
17. Bonacossa Maria moglie Grosso.
19. Marsengo cav. Francesco fu Giov.
21. Reynaud Teresa in Ballario Giorgio.
23. Ospedale di S. Luigi.
25. Demanio dello Stato.
27, 29 Id. id.
31, 33 Balbo Bertone di Sambuy marchese Raimondo.
35. Galimberti Paolo fu Gius., e Galimberti Em. e Bianca fu Ricc.
37. Castiglione Domen. di Gius.
39. Casalegno Felicina.
41. Fasella comm. Carlo, Marietta e Prudenza fu Eugenio.
43. Rocca Cesare e Valentina in Asteggiano fu Leone.
45. Gilardini Erminia e Luigi fu Vincenzo.
47. Garzena Giacomo.
49. Id. id.
51, 53. Opera S. Paolo.
55. Traversa Giuseppina in Piccini Antonio.
57. Martini comm. Aless.
59. Rigat Lorenzo e Chiaffredo fratelli.
2. Cavoretto di Belvedere contessa Irene ved. Occelli di Nichellino.
4. Sacerdote cav. Emanuele fu Salvador (eredi).
Debernochi dottor Restituto e fratello.
6. Cassina Giovanni.
8. R. Ospizio di Carità.
10. Meille comm. Paolo.
Contini Pietro eredi.
Balbino Vitt. fu Aless.
Levi fratelli e sorelle fu Leon.
Bertone Camilla e Jemina Caterina in Varetto.
14, 16. Munic. di Torino (Palazzo civico).
18. Mendicità Istruita.
20. Nicolis di Robilant cav. Ant. fu Carlo Alberto.
22. Società R. d'Assic. contro gli Incendi.
24. Matthieu di Pian Villar cav. Gaetano.
26. Becchia del Pozzo cav. comm. Carlo (*prospic. la via*).
Martini cav. avv. Casimiro fu Vincenzo
Becchia del Pozzo cav. comm. Carlo.
Biolley Olga.
interno cortile.
28. Di Ketteler bar. Guglielmo
30, 32, 34. Saluzzo di Paesana e Castellar cont. Maria.
36. Demanio dello Stato (Collegio Nazion.).
38. Rossi avv. Vittorio.
40. Santuario di Graglia
42. Demanio dello Stato (Caser. Dabormida)
44, 46. Molines comm. Francesco (eredi).

GAUDENZIO FERRARI, seconda v. a destra di quella Rossini, rimpetto al teatro Vittorio Emanuele, m. 270 **(I 7)**. **Pret. Mand. VI, Sez. Borgo Po — Sez. P. S. Po — Circoscriz. elett. Amm. Mand. VI; Polit. Collegio III.**

Pittore, nato a Valduggia nel 1484, morto a Milano nel 1550. I suoi più celebri quadri si trovano principalmente in Milano, Vercelli e Varallo.

1. Municipio di Torino (Museo Civico).
3. Società per la fabbricazione di pani da caffè e d'acque gazose.
5. Fubini Lelio e Leone-Raffaele fu Samuele.
7. R. Ospizio di Carità.
9, 11. Macario Giacomo e figlio (Ditta).
2. Cornaglia Achille fu Giuseppe.
4. Palazzi Carina fu Andrea.
6. Solei Maria vedova del conte Carlo Alb. Fossati-Reyneri.
6*bis* Id. id.
8. Rollino Carlo Mich.
10. Municipio di Torino (Mole Antonelliana o Tempio Nazion.).
12. Ropolo Margherita fu Pietro.
14, 16, 18. Confraternita SS. Annunziata.

GAZOMETRO, seconda via a sinistra del corso Vitt. Eman. II, oltre la Stazione di P. N., m. 250 **(F 9)**. **Pret. Mand. V, Sez. Borgo S. Salvatore — Delegazione di P. S. San Secondo — Circoscriz. elett. Amm. Mand. V; Politica Collegio IV.**

Dalla prima fabbrica del gas, stabilita in Torino nel 1838, ed ora demolita.

1. Mazzonis di Pralafera cav. Cesare
3. Grober coniugi.
5, 9. Righini archit. Gio fu Gaudenzio.
7. Righini Avventino fu Gaudenzio.
11. Merlino Angela ved. Rinaldi e figlio Giuseppe.
13. Rezzonico Carlo, Ulisse e Maria fu G. B.
15. Sogno Maria.
2. Fusina ing. Gio. Lorenzo e ing. Gerolamo fu Gio.
4. Margotti comm. Stefano fu Francesco e figli avv. Franc., Lorenzo, Giacomo e Gio.-Maria-Pio.
6. Fasella Diomira fu Emilio.
8. Gautier Luigia-Carola, Edoardo e Carlo di Carlo.
10. Gallo Antonio.
12 Maffiotti ing. Giovanni Battista.
14. Gotteland Francesco
16. Sala Romeo (eredi).

GENÈ GIUSEPPE, seconda via a destra del corso Regina Margherita oltre il bivio col corso S. Maurizio **(H 5)**. **Pret. Mand. VII, Sez. Borgo Dora — Sez. P. S. Borgo Dora — Circoscriz. elett. Amm. Mand. VII; Polit. Collegio II.**

Esimio scienziato e naturalista, nato a Zurbigo (Prov. di Pavia) il 7 dicembre 1800. Dal 4 febbraio 1831 fu Direttore del Museo Zoologico di Torino e qui morì il 13 luglio 1847. Egregio scrittore di scienze naturali.

1. Società Anon. Tranvie di Torino.
3. Id. id.
2. Teano Adele in Rizzi e prole nascitura da Teresa-Lucia Bertola in Teano.

GENOVA, da via Garibaldi di fronte ai portici Palazzo di Città a v. Davide Bertolotti (piazza Solferino), m. 500 **(F 6)** **Pret. Mand. I, Sez. Dora — Sezione P. S. Dora — Circoscriz. elett. Amm. Mand. I; Polit. Collegio I.**

A ricordanza della città sorella, capoluogo della Liguria, primo porto d'Italia, stata già famosa Repubblica, centro commerciale importantissimo, patria d'illustri uomini. Abit. quasi 235,000

1. Bonacossa Maria moglie Grosso.
3. Usseglio cav. avv. Leopoldo.
11, 13. Gianotti Romano fu Carlo Felice.
21. Baldracco Luigi, ing. Enrico e dott. Giacinto fu Franc. e Ferrero avv Franc.
23 Vivalda di Castellino march. Carlo.
25. Id. id.
Rey Gio. fu Ant.
27. Rey Gio. fu Ant.
29. Collegio Artigianelli.
2. Marsengo cav. Francesco fu Gio. Batt.
La Vista coniugi.
Ospedale di S. Luigi.
Vigitello Francesco.
Bell sac. Riccardo e sac. Foot Patrizio.
4. Fornello Carlo fu Gioachino.
Ghiotti Vittoria (eredi).
6. Brocchi Angelina (eredi).
8, 10. Taccone Teresa in Novarese ing. Umb
12. Compaire Giovanni. Opera S. Paolo.
14. Fontana Eligio e Savino fu Bartolomeo.
16. Id. id.
Perino Dom.-Fedele fu Michele.
18. Id. id.
20, 22. Germano Mario, Ida, Clelia fu Melch.
24, 26. Rey Gio. fu Ant.
28. Bersanino Leone.

GENOVESI Antonio. Seconda via a destra del corso Stupinigi, oltre il corso Sommeiller **(D 11)**. **Pret. Mand. V, Sez. Borgo S. Salvatore — Delegaz. di P. S. San Secondo — Circoscriz. elett. Amm. Mand. V; Polit. Collegio IV.**

Chiaro filosofo, nato a Castiglione presso Salerno il 1° novembre 1712, morto il 22 settembre 1769. Autore di un trattato di scienze metafisiche, una Logica pei giovanetti e varii scritti col titolo di Meditazioni e Lettere.

GERDIL Sigismondo, a destra del corso Reg. Margherita prima dell'incontro dei corsi Valdocco e Principe Eugenio **(F 4)**. **Pret. Mand. VII, Sezione Borgo Dora — Sez. P. S. Borgo Dora — Circoscr. elett. Amm. Mand. VII; Polit. Collegio II.**

Filosofo, cardinale, precettore di Carlo Eman. IV, uno dei fondatori dell'Accademia delle Scienze di Torino, nato a Samoens (Savoia) il 23 di giugno del 1718, morto a Roma il 12 di agosto del 1802. Autore di molti libri.

1. Copasso avv. notaio Eugenio fu Gius.
3. Copasso Carlo fu Giu.
5. Rossi Domenico fu Gius.
7. Copasso Fiorenzo fu Giuseppe.
2. Alferro eredi di Ferdinando.

GHIACCIAIE (Strada vicinale delle), oltre la barriera del Martinetto. **Pret. Mand. VII, Sez. Borgo Dora — Delegazione di P. S. San Donato — Circoscriz. elett. Amm. Mand. VII; Politica Collegio II.**

GIACINTO COLLEGNO settima via a sinistra di v. Cibrario **(B 4)**. **Pret. Mand. VII, Sez. Borgo Dora — Deleg. P. S. San Donato — Circoscr. elett. Amm. Mand. VII; Polit. Collegio II.**

Nacque in Torino nel 1793 e morì in Baveno il 29 settembre 1856. Fu pregiato scrittore. Ufficiale nell'esercito di Napoleone, quindi congiurato nel 1821, combattè in Grecia, Portogallo, Spagna. Lasciò molte opere scientifiche, segnatamente di geologia.

1. Malagrida Luigi (eredi di).
7. Ostorero Andrea
35. Zanelli Vincenzina in Mazzoli.
39. Valsasna Paolo.
51. Martinotti fratelli e sorelle fu Gio.
2. Abbati eredi di Erc.
24. Ubertalli Federico ed Elvira fu Pietro.
26. Turbarello-Vigna Pietro fu Antonio.
26*bis* Enrietti Pietro.
28. Aubert Luigi ed Eugenia.
30. Pellegrini ing. Bern.
48. Sola Vagione Gio. fu Guglielmo.
50. Besozzi cav Gius. fu Ferdinando.

GIACOMO LEOPARDI, via che unisce diagonalmente le vie Quattro Marzo e Conte Verde **(G 6)**. **Pret. Mand. I, Sez. Dora — Sez. P. S. Dora — Circoscriz. elett. Amm. Mand. I; Politica Collegio I.**

Sommo ed infelice poeta, di cui ci restano molte poesie improntate alla più severa ed elegante classicità greco-latina, ed importanti opere filologiche. Nacque in Recanati il 29 giugno 1798 e morì il 14 giugno 1837 in Napoli, dove si era recato sperando potessero giovare alla sua vacillante salute quelle tiepide aure.

6. Bianchi sorelle e Sezzano padre e figlia.
8. Zunino Fel. usufruttario, e sua prole nata e nascitura.
Molini Costanza in Durando.
Ballario Ferdinando
Guazzone Teresa moglie Derossi Franc.
Capra Enrico.
Segue 8. Peretta frat. e sor. fu Carlo e nipote Vittoria.
Penne avv. G. B.
40. Id. id.
Simonda Maddalena
42. Id. id.
44. Id. id.
46. Rosso Nicola ed Augusto fu Carlo.

GIAIONE (Strada privata del), Frazione Tetti Varrò oltre la barriera di Orbassano. **Pret. Mand. V, Sez. S. Salvatore — Delegaz. di P. S. San Secondo — Circoscriz. elett. Amm. Mand. V; Polit. Collegio IV.**

GIAMBATTISTA VICO (Vedi Vico).

GIANNONE Pietro, prima via a destra di piazza Solferino, m. 210 **(F 7)**. **Pret. Mand. III, Sezione Monviso — Sez. P. S. Monviso — Circoscr. elett. Amm. Mand. III; Polit. Coll. IV.**

Storico, nato in Ischitella (Monte Gargano) nel 1676 morto nella cittadella di Torino il 17 marzo 1748. Difensore valoroso dei diritti civili e politici dello Stato.

1. Vercellone avv. Benedetto.
3. Giaccone cav. Vittorio.
5. Pozzi cav. Tancredi fu comm. Gius.
7, 9. Ceresole Gio. fu Gio. Batt.
2. Mondino ing. Luigi.
4, 6, 8. Ceriana cav. Vinc. fu Pietro.
12. Grisi-Rodoli cont. Orsola ved. Rockstol.
14, 16. Id. id
18. Pollone comm. Eug, fu Gian Giacomo.

GIAVENO, ultima via a destra del corso Napoli **(F 2)**. **Pret. Mand. VII, Sez. Borgo Dora — Sez. P. S. Borgo Dora — Circoscriz. elett. Amm. Mand. VII; Polit. Collegio II.**

Piccola città del Circondario di Susa, con una popolazione di 10,735 abitanti. Giace ai piedi di alti monti a sinistra del Sangone, a scirocco di Susa, a ponente di Rivoli, ed a tramontana di Pinerolo. Terra donata nel 1003 da Umberto II di Savoia all'abbazia della Chiusa. Capoluogo di Mandamento. Ha un Seminario ed un Collegio-Convitto.

GIOANETTI Vittorio Amedeo, prima via a destra in via Moncalieri. **(L 9)**. **Pret. Mand. VI. Sezione Borgo Po — Sez. P. S. Borgo Po — Circoscriz. elett. Amm. Mand. VI; Politica Collegio V.**

Chimico torinese morto nel 1815. Uno dei primi in Piemonte ad applicare la chimica alle arti ed industrie e specialmente alla ceramica nella manifattura da lui fondata in Vinovo.

1. Diatto comm. G. B.
2. Municipio di Torino
Golzio Pietro fu Lorenzo e nipoti.
Segue 2. Lardu Maria ved. Golzio Ant.
Moretta Vittorio Enrico e Luigi fu Pietro.
4. Municipio di Torino.

GIOBERTI Vincenzo, quarta via a sinistra sul corso Vittorio Emanuele II, oltre la stazione di P. N., m. 1140 **(E 10)**. **Pret. Mand. V. Sez. Borgo S. Salvatore — Delegaz. di P. S. San Secondo — Circoscriz. elett. Amm. Mand. V; Polit. Collegio IV.**

Filosofo d'alto valore, scrittore e ministro di Carlo Alberto, autore del *Primato degli Italiani*, del *Gesuita moderno* e del *Rinnovamento civile d'Italia*, nato a Torino il 5 di aprile del 1801, morto a Parigi il 26 di ottobre del 1853. Torino gli eresse un monumento.

3. Nigra avv. Gustavo.
5. Parrocchia di S. Secondo.
9. Marengo Pietro e C. (Ditta).
11, 13. Croizat Vittorio e Comp. (Ditta).
15, 17. Alfieri Nicola e Carabelli Giovanni.
19. Oliveri Leonilda vedova Bosazza.
24. Ciancia Maurizio.
23. Novelli Teresa ved. Ferrero e figlio Alessandro.
25. Spinola march. Gerolama in Guasco di Bisio.
27. Vernetti Angela vedova Marchis.
29. Brero ing. Napoleone
31. Zanetto Bernardo fu Giovanni.
33. Soc. Scuole infantili.
35. Benech Maria moglie Destefani Sisto.
37. Risso Carlo e Quaranta Cat. coniugi.
39. Vivaldi Bartolomeo, Cristina e Giuseppina fu Gius.
41. Vercellone Angelo.
43. Denari-Ansaldi Ces.
45. Strocco Delfina e Margherita sorelle fu Giuseppe.
47. Grometto Serafino, Isidoro e sorelle fu Pietro.
49. Grometto Serafino ed Isidoro fu Pietro.
51, 53. Mo Cristof e Ghio Vittoria coniugi.
55. Sciamengo Ang. e consorte Sburlati Francesca.
57. Nosenzo Bonifacio.
59. Viglino Carlo.
61. Amerano coniugi.
63. Zolla Gio. Batt.
65. Quareili dott. Tito fu Gio.
67. Rignon conte Felice fu conte Edoardo.
69. Matetti Marcello fu Giuseppe.
71. Porta Enrico.
73. Perrot Franc. fu Ant.
73*bis*. Barelli Federico fu Pietro.
75. Jachia Rita, Evelina, Ida, Annita e Leonilda fu Abramo.
77. Rezzonico geom. Carlo, Quadri prof. Pietro e Rezzonico Giovanni.
79. Bruno di Tornaforte e S. Giorgio conte Vincenzo fu conte Zaverio.
4. Morina fratelli e sorelle fu Giuseppe.
Quaranta Giacomo fu Gio. Batt.
6. Lerda sorelle.
8. Toesca di Castellazzo conte Gioachino e Castellani Vittoria coniugi.
10. Id id.
12, 12*bis*. Lorio Giacomo fu Felice.
14. Zina Carlo fu Isidoro
16. Olivero Teresa fu Lor.
18. Id. id.
20, 22. Acquadro Paolo.
24. Campioni Teodolinda ved. Polti.
26. Gazelli Brucco di Ceresole e Palermo conte Paolino.
28, 30. Margotti frat. e sor. di comm. Stef.
34 Malabaila d'Antignano cont. Ermanzia.
36. Castelli avv. Gius. fu Stefano.
38. Masino capitano Amedeo fu Medardo
40, 42. Borelli Pompeo.
44, 46. Munic. di Torino (Scuole Bignon).
48. Cibrario Giuseppe fu Pietro.
50. Ramelli Ermelinda in Caputo e figli.
52. Cabutti Giuseppina moglie Martelli cav. Oreste.
54. Reignier Pietro fu Luigi.
56. Perotti cav. Cesare e nipoti fu Ermeneg.
58. Grignolo Vitt. fu Gio.
60. Musso Ang. fu Gio.
62. Gallenga Manfredo fu Giacinto.
64. Beghelli Nestore e Gio. Batt. fu Filippo
66 Cler Vittoria vedova Ramella.
68. Ghigo Anna e Camilla di Gio.

70. Coardi di Balangero contessa Eugenia ved. San Martino di Castelnuovo Sale e Castellamonte.
82. Chiola cav. Enrico.
84. Assom Domenico fu Tommaso.
86. Assom Domenico fu Tommaso.

GIOIA (Vedi Melchior Gioia).

GIOVANNI BERCHET (già via Pasticcieri), da piazza Palazzo di Città a v. Torquato Tasso (**G 6**). **Pret. Mand. I, Sez. Dora — Sez. P. S. Dora — Circoscr. elett. Amm. Mand. I; Polit. Coll. I.**
Nacque in Milano nell'anno 1783 questo poeta, i cui versi tanto contribuirono all'italiano riscatto e che destarono indicibili fremiti d'entusiasmo in tutta la penisola. A causa dei suoi sentimenti patriottici dovette esulare e non ritornò che nel 1848 in patria, donde, dopo la rotta di Novara, riparava in Torino e vi moriva nel 1851.

4. Boggio Antonio.
2. Sappa Maria vedova Flandinet.
6. Cerri cav. avv. Bald.

GIULIO Carlo Ignazio, dal termine di v. Bellezia al c. Princ. Eugenio, m. 650 (**F 5**). **Pret. Mand. II, Sez. Moncenisio — Sez. P. S. Moncenisio — Circoscr. elett. Amm. Mand. II; Pol. Coll. II.**
Ingegnere, economista, meccanico, professore e senatore, nato in S. Giorgio nel 1792, morto a Torino il 28 giugno del 1862. Può chiamarsi fondatore delle Scuole Tecniche.

4. Fontana cav. Rocco.
3. Pellegrini Bernardo.
3*bis* Valpreda Franc., e Braida Maria Gius. coniugi, e Valpreda Margh. fu Carlo.
3*ter*. Barbera Cat. e Teresa di Felice e Cigna Mich. fu Melch.
5. Mattirolo Eugenio.
7. Villa Rosa in Nigra e Gibellini fratelli fu Gaetano.
9. Villa Rosa in Nigra e Gibellini fratelli fu Gaetano.
11. Convitto Ecclesiast. di Torino
13. Gromo Losa di Ternengo Paolina e condomini.
15, 17. R. Opera della Mendicità Istruita.
19, 21. Osped. dei Pazzi.
23. Ospedale di S. Luigi.
27. Pessiva Matteo e Grandi Teresa coniugi.
29. Pecco avv. Basilio, Pietro e Laura.
31. Brunero Giulia fu Domenico e Grosso Ignazio ed Ambrogio di Gio.
2. Negro Giovanna ved. Morgando Eugenio.
4. Prato Antonietta ved. Molin Beniamino, ed Almont Caterina ved. Molin Luciano.
6. Istit. dei ciechi di Torino.
8. Bersanino Giorgio.
10, 12. Marchesi Teresa vedova Migliassi.
14. Baldracco madre e figli.
16. Soldati madre e figli.
18. Brun Pietro fu Carlo e Betta germani di Giovanni.
20. Massone Riccardo.
22. R. Manicomio.
24, 26. Praga Maria ved. Ferrero cav. Gius.

GIUSTI Giuseppe, v. normale al c. Vinzaglio a notte del c. Oporto (**D 7**). **Pret. Mand. III, Sezione Monviso — Sez. P. S. Monviso — Circoscr. elett. Amm. Mand. III; Polit. Collegio IV.**
Valoroso poeta nato a Monsummano nel 1809. Scrisse poesie diverse, per l'ispirazione, per l'argomento, e pel metro; intime, satiriche e giocose Tra le più note sono: *Il Sortilegio*, *Re Travicello*, *la terra dei morti*, ecc. — Morì a Firenze nel 1850.

5. Sonaglia Ant. fu Lino.
6. Mazzucchelli Maddalena.
Segue 6 isol. Lavezzari Angela.
Capelli Clotilde.
Bignone Agata.
8. Bosia teol. Edoardo.

GOFFREDO CASALIS, ottava via a sinistra di via Cibrario (**B 4**). **Pret. Mand. II, Sezione Moncenisio — Delegaz. di P. S. San Donato — Circoscriz. elett. Amm. Mand. VII; Politica Collegio II.**
Sacerdote, educatore, nato in Saluzzo nel 1781, morto a Torino nel 1856. Autore del *Dizionario Geografico degli Stati Sardi*, a cui dedicò quasi trent'anni di vita.

51. Martinotti Gabriella in ing. Savoia.
53. Martinotti Luigia in Ruffino.
55. Ruffino Antonio fu Carlo.

GOFFREDO MAMELI, nuova diagonale fra l'angolo nord di p. Eman. Filiberto e la via Fiando (**G 4**). **Pret. Mand. I, Sez. Dora — Sez. P. S. Borgo Dora — Circoscrizione elett. Amm. Mand. VII; Polit. Collegio II.**
Poeta e soldato, autore dell'Inno *Fratelli d'Italia* e di altre poesie patriottiche, nacque in Genova nel 1828. Ferito a morte nel combattimento di Villa Pamphili in difesa della Repubblica Romana, contro cui guerreggiavano le armi francesi, era anzi tempo rapito il 6 luglio 1849 all'arte che vaticinava in lui uno dei più robusti poeti italiani.

4. Liautaud Carolina moglie Grassis.
3, 5. Liautaud Enrico e Vincenzo fratelli.
9. Marchi Franc., Giacomo e Rosa.
11. Brun Pietro e Cesare fu Luigi.
15. Sospisio ing. Enrico fu Eusebio.
2. Liautaud Maria moglie al cav. Morra.
6. Barone Marianna ved. Bertolotti.
8. Balduino Enrico fu Alessandro e Lidia fu Domenico.
10. Reale Paolo, Domenico e sorelle.
12. Striglia Rosa ved. San Martino e figlio Melchior Luigi.
14. Gaggiotti sorelle. Cattelino Domen. Rosso Luigia moglie Chiara.
16. Gaggiotti sorelle.
18. Municip. di Torino.

GOITO, in prolungazione di via Carlo Alberto, al di là del corso Vitt. Em. II, m 250 (**G 9**). **Pretura Mand. V, Sez. Borgo S. Salvatore — Sezione P. S. San Salvatore — Circoscrizione elett.** n. dispari **Amm. Mand. V, Polit. Collegio III;** pari **Amm. Mand. V; Polit. Collegio IV.**
A ricordanza della battaglia ivi vinta dai Piemontesi sugli Austriaci il 30 di maggio del 1848. Villaggio del Mantovano, sulla sponda del Mincio.

4. Capris di Cigliè conte Zaverio fu Ottavio.
3. Clary Aldringen contessa Maria Edmea vedova Nicolis di Robilant.
5. Id. id.
7. Ambrogio Giuseppe.
9. Ponchia Emma ed Ida fu Maurizio.
11, 13, 15. Negri cav. prof. Pasquale.
17. Piatti geom. Pietro.
2. Sollier Bernardina vedova Magliano.
4. Marsengo Onorina in Stallo Silvio.
6. Federici march. Armando.
8. Luserna-Manfredi di Angrogna march. Alessandro.
12. Brun cav. Luigi.
14. Ricciolio conte Gian Felice.
16. Polti Adriana fu Gius.

GOLDONI Carlo, fra i corsi Siena, Reg. Margherita ed il ponte delle Benne (**I 5**). **Pret. Mand. VI, Sez. Borgo Po — Sez. P. S. Borgo Dora — Circosc. elett. Amm. Mand. VI; Pol. Coll. III.**
È il Moliere italiano, il nostro massimo commediografo. Nacque nel 1707 a Venezia. Si avviò dapprima all'avvocatura, ma abbandonò i codici per seguire le compagnie drammatiche. Dobbiamo a lui la creazione della commedia d'arte. Morì in Francia nel 1793, dopo avere scritto oltre a 200 commedie.

GOVERNOLO, via a nord-est dei corsi Sommeiller e Peschiera fra il corso Siccardi e via Sacchi, m. 550 (**E 10**). **Pret. Mand. V, Borgo S. Salvatore — Delegaz. di P. S. San Secondo — Circoscr. elett. Amm. Mand. V; Polit. Collegio IV.**
Villaggio posto sulla riva sinistra del Mincio, celebre perchè ricorda uno dei più brillanti combattimenti della guerra dell'indipendenza italiana del 1848.

4, 6. Vialardi Emilia ved. Bruno.
8 Rezzonico Carlo, Ulisse e Maria fu G. B.

GOVONE (Vedi Rosa Govone).

GOZZI Gaspare, via normale al corso Vinzaglio, a giorno dei Magazzini doganali (**D 7**). **Pretura Mand. II, Sez. Monviso — Sez. P. S. Monviso — Circoscrizione elett. Amm. Mand. III; Politica Collegio IV.**
Letterato Veneziano, nato nel 1713. Scrisse l'*Osservatore*, *Sermoni*, *Lettere* ed altre opere minori. Fu poeta facile, elegante e disinvolto. Morì nel 1786.

GRAN MADRE DI DIO (piazza). Al di là del ponte in pietra, lungh. m. 175, largh. m. 80 (**L 9**). **Pret. Mand. VI, Sezione Borgo Po — Sezione P. S. Borgo Po — Circoscriz. elett. Amm. Mand. VI; Polit. Collegio V.**
Prende nome dalla chiesa costrutta in ringraziamento del ritorno dei Principi Sabaudi dopo l'invasione francese, incominciata nel 1818, su disegno dell'architetto Bonsignore, a imitazione del Pantheon di Roma, e compiuta nel 1831.

3. Clerico Ida e Clara fu Giorgio.
5. Busca Angela, Giovanna, Guglielmo, Carolina in Baviolo e Teresa fu Carlo. Brunatto Felice e Chiaudano Maria coniugi, e Chiaudano Vittorio Em. di G. B.
Ansaldi Domenico.
7. Cagna Luigi.
Brunatto Felice e Chiaudano Maria coniugi e Chiaudano Vittorio Em. di G. B
9. Solaro Bonomo di Giuseppe.
2. Pocobelli Elena ved. Craveri e figli.
4. Municipio di Torino (Casa parrocchiale)
6. Cerruti Caterina in Cartello, Emilio Ottavio e sorelle fu Secondo.
8. Pareti cav. Lorenzo fu Pietro Antonio.
10. Id. id.
12. Diatto comm. G. B.
14. Galvano Carolina in Parini.
16. Id. id.

GRASSI Giuseppe, quinta via a sinistra del corso Principe Oddone (**D 6**). **Pret. Mand. III, Sezione Monviso — Sez. P. S. Monviso — Circoscr. elett. Amm. Mand. III; Polit. Collegio IV.**
Letterato, nato in Torino il 30 di novembre del 1779, morto il 22 gennaio del 1831. Autore del *Dizionario Militare* che gli costò 15 anni di lavoro.

1, 3. Dettoni Giovanni.
5. Martinolo Angelo.
9. Rubiola Annetta in Griffa avv. Franc.
2. Dettoni Giovanni.
6. Id. id.

GROPPELLO Giambattista, conte di Borgone. Terza via parallela a ponente del corso Principe Oddone, fra le vie Giov. Somis e Duchessa Jolanda, m. 300 (**G 5**). **Pret. Mand. III, Sez. Monviso — Sezione P. S. Monviso — Circoscrizione elett. Amm. Mand. III; Polit. Collegio IV.**
Generale delle finanze di re Vittorio Amedeo II, nato circa a mezzo il secolo XVII e morto circa il 1720.

1. Costa Ignazio e sorelle.
5. Vigitello Gioachino.
9. Caraglio Gio fu Teod.
49. Cereser Paolo fu Vincenzo.
21. Emanueli Bernardo fu Luigi.
2. Cavallero Vittorio.
4. Roda Angela ved. di Sigismondi Angelo.
6. Zabellina Giuseppe.
8, 10. Del Carretto di Moncrivello e Gorzegno march. Carlo e nipoti Piano Leopolda e Maria di cav. Federico.
14. Catellino G. B. e Soffietti Maria coniugi
16. Picchiottino Ajmone Fedele e figlio Ajmone Antonio.
18. Spanna Antonio e Carlo fu Alessio.
20. Id. id.
22. Martinolo Angelo.
24 Id. id.

GROSSI Tommaso. Prima via parallela a destra di via Nizza, fra il corso Dante e la barriera di Nizza, m 500 (**E 13**). **Pret. Mand. V, Sez. Borgo S. Salvatore — Sez. P. S. San Salvatore — Circoscr. elett. Amm. Mand. V; Polit. Collegio IV.**
Distinto novelliere, nato il 20 gennaio 1791 a Bellano, provincia di Como, morto in Milano il 10 dicembre 1853. Amico del Manzoni e del D'Azeglio, egli si rese popolare col romanzo *Marco Visconti*; pubblicò poi i poemi l'*Ildegonda*, i *Lombardi alla prima Crociata*, e varie altre piccole composizioni.

17, 19. Bertinetti Giovanni fu Luigi.

GRUGLIASCO (corso), ultimo a destra del corso Vittorio Emanuele II prima della ferrovia (**C 7**). **Pretura Mand. III, Sez. Monviso — Sez. P. S. Monviso — Circoscr. elett. Amm. Mand. III; Polit. Collegio IV.**
Fu terra cinta di mura con fortificazioni e posseduta con titolo di signoria dalla città di Torino. Comune del Mandamento di Rivoli Popolaz. 2832. Ha parecchie industrie e istituti religiosi.

4. Rasario Raimondo. Vacchina Felice e Griva Franc. coniugi.
6. Debernardi Teresa in Caramello.

GRUGLIASCO (Strada antica di), Frazioni Pozzo Strada e S. Paolo, oltre la barr. di Francia. **Pret. Mand. V, Sez. S. Salvatore — Delegazione di P. S. San Secondo — Circoscriz. elett. Amm. Mand. V, Polit. Collegio IV.**

GUARINI Guarino, in faccia alla piazzetta Lagrange (**G 9**). **Pret. Mand. III, Sez. Monviso — Sezione P. S. Monviso — Circoscrizione elett. Amm. Mand. III; Polit. Collegio IV.**
Frate teatino, insigne architetto, nato in Modena nel 1624, morto in Milano nel 1683. Fu autore dei disegni di S. Lorenzo, della SS. Sindone e del Palazzo Carignano.

2. Occhetti Netty Antonietta in Ducco.

GUASTALLA, ottava via a sinistra del corso San Maurizio, m. 380 (**L 7**). **Pret. Mand. VI, Sezione Borgo Po — Sez. P. S. Borgo Dora — Circoscrizione elett. Amm. Mand. VI; Politica Collegio III.**
Battaglia vinta da Carlo Emanuele III, il 19 settembre 1734. Città di 11,500 abitanti in provincia di Reggio d'Emilia.

5, 7. Naretto Gio. fu Domenico.
9. Cornaglia Domenica (eredi).
11. Marchetti Francesca fu Gius. in Ajmone-Catt Pietro.
17. Mombello Carlo e Felicita Crola coniugi.
6. Banca d'Italia.
8. Migliau fratelli fu Leone e loro madre.
10, 10*bis*. Biancotti cav. Pietro fu Giacomo.
12. Guala Maddalena fu Giuseppe.
Guala Marcellino fu Giuseppe.
Giolino Adelaide in Chiappelli.
14. Scott Alfonso fu Gio. Battista.
16. Solaro Vincenzo ed Eugenia.

GUICCIARDINI Franc. Giuseppe, via a giorno dei magazzini doganali e normale al corso Oporto (**D 7**). **Pret. Mand. III, Sez. Monviso — Sez. P. S. Monviso — Circoscr. elett. Amm. Mand. III; Polit. Collegio IV.**

Storico e uomo politico fiorentino, nato nel 1482 e morto in Arcetri nel 1540. La sua fama è dovuta alla sua *Storia d'Italia*, gran quadro mirabile d'ordine, di disegno, di esecuzione che comprende e descrive 42 anni della storia politica italiana

ILARIONE PETITTI, prima via trasversale alla via Nizza, oltre il c. Dante (**E 13**). **Pret. Mand. V, Sez. Borgo S. Salvatore — Sez. P. S. San Salvatore — Circoscriz. elett.** sino ai n. 23 e 6 **Amm. Mand. V, Polit. Collegio IV**; dai n. 33 e 20 al fine **Amm. Mand. V; Polit. Collegio III.**

Senatore del Regno e statista, autore di molte memorie sull'amministrazione del Piemonte, collaboratore alla formazione dei Codici del Regno Sardo; nacque in Torino il 21 ottobre 1790, ed ivi morì il 10 aprile 1850.

9. Mercandino Giacomo.
11. Gellato Francesco fu Giovanni.
21. Lucco Luigi.
23. Martina Casimiro-Carlo di Lorenzo. Ghivarello Luigi fu Michele.
33. Cresto Maddalena (eredi.
4. Mercandino Giacomo.
6. Barberis Paolina vedova Ulrich
20. Atleta Michele Gius. di Michele.

INDUSTRIA (via dell'), seconda a destra di via S. Donato (**D 3**). **Pret. Mand. VII, Sez. Borgo Dora — Delegaz. di P. S. San Donato — Circoscriz. elett. Amm. Mand. VII; Politica Collegio II.**

Cosidetta per ricordare l'intenzione del Municipio dopo il trasporto della capitale di far di Torino una città industriale.

49. Pasqual-Brocca Giovanni ed Agostino fu Bernardino.
51. Moglia Pietro e Meinino Lucia coniugi.
53. Zorio Calisto fu Gius.
34. Mersi Simone fu Giuseppe.
34 isol. Fiore Gius.
48. Macario Domenico e Filiberti Angela coniugi.
4. Regis Pietro e Giordana Giacomo fu Fr.
50. Meliga Lorenzo fu Giovanni.

ISSIGLIA, Via privata nella borgata Monginevro, Frazione Pozzo Strada oltre la barriera di Francia. **Pret. Mand. V, Sez. S. Salvatore — Delegazione di P. S. San Secondo — Circoscriz. elett. Amm. Mand. V; Polit. Collegio IV.**

IVREA, quarta via parallela a nord-est del corso Regina Margherita fra la ferrovia e via Borgo Dora. (**G 4**) **Pret. Mand. VII, Sez. Borgo Dora — Sez. P. S. Borgo Dora — Circoscriz. elett. Amm. Mand. VII; Polit. Collegio II.**

Già colonia romana, capoluogo del Canavese, marchesato sotto i Longobardi, dopo il 1000 si resse a Comune e si offrì ad Amedeo V di Savoia nel 1313. Capoluogo di Circondario. Popolazione 10,500 abit.

1. Scorta Giovanna vedova Colla.
2. Cairola Gius. Tommaso (eredi).
3. Buzzo Margari Piet.
4. Buzzo Margari Giuseppe (eredi).
35. Sapetti Giuseppe.
34. Fogliano Gio. fu Lor.
37. Debernardi Antonio fu Tommaso.
36. Mandosso Egidio di Luigi.
39. Perlo Teresa nata Boaglio e figlie Caterina e Giulia fu Gio.
38. Bouvier Gio. Gius. fu Gio. Gius.

JUVARA della Cittadella D. Filippo, v. fra il giardino e il corso San Martino. (**E 6**). **Pret. Mand. II, Sez. Moncenisio — Sez. P. S. Moncenisio — Circoscriz. elett. Amm. Mand, II; Politica Collegio I.**

Architetto, nato a Messina nel 1685, morto a Madrid il 1° di febbraio del 1736, innalzò la facciata delle chiese di S. Carlo e delle Carmelite; la facciata e lo scalone del palazzo Madama, la Basilica di Superga, le chiese di S. Filippo e del Carmine, il castello di Stupinigi, e vari altri palazzi.

1,3. Rey Eugenia fu Ant. moglie Clarotti avv. Roberto.
4. Auchentaller Luigi fu Giuseppe e figlia Maria-Rosa in Schiapparelli.
5. Istituto Sordo-Muti.
7. Id. id.
6. Martinolo Giuseppa ved. Canova.
9. Forniglia Giuseppe, Michele, Costanzo ed Angelina.
8, 10. Ajello cav. Placido fu Luigi.
11. Lange Natale.
13. Collegio Artigianelli.
15. Id. id.
12. Martinotti avv. Ant.
14. Collegio Artigianelli di Torino.
17. Ospedale Oftalmico.
19. Id. id.
16, 16*bis*. Lange Natale.
19*bis*. Gazzelli di Rossana march. Giuseppina in Del Carretto.
18. Molinari Margherita in Poggio.
21. Bellone Carlo fu Carlo.
20. Molinari Rosa in Artusio.
23. Saracco Cristina.
22. Ceriana banch. Vinc.

LAGRANGE (De la Grange) Giuseppe Luigi (Via), da via Maria Vittoria, in continuazione della via Accademia delle Scienze al c. Vitt. Em. II, m. 665 (**G 8**). **Pret. Mandamento III, Sez. Monviso — Sez. P. S. Monviso — Circoscriz. elettor. Amm. Mand. III; Polit. Collegio IV.**

Matematico, uno dei fondatori dell'Accademia delle Scienze, di Torino, nato in Torino il 25 di gennaio del 1736, morto a Parigi il 10 di aprile del 1813.

4,3 Ceriana Mayneri cav. Mich. fu Carlo.
5,7,9. Ceriana Mayneri Carlo Gius. fu Pier Carlo.
11. Junch Benedetto.
13. Società Missionaria della Chiesa Metodista Episcopale di New-York.
15. Gaggiotti Elisabetta ved. Cargnino.
17. Canova cav. geom. Carlo fu Gio.
19 Cantello Elisabetta moglie Bonelli.
21,23. Renaud di Faliçon conte Emilio.
25, 27. De Roussy de Sales conte Eug.
29. Antonielli di Costigliole cav. Angelo e cav. Carlo Felice di Alessandro.
31. Daziani Roberto.
33. Origlia ing. Carlo, Giuseppina e Teresa fu Pietro.
35. Comune di Moncucco. Tavella Felice.
37. Fasolo Maddal. ved. Giordano e figlie Anna e Francesca.
39. Robert Rosalia in Baldracco.
41. Occhetti Netty Antonietta in Ducco.
43,45,47. Fubini Gust. fu David e Fubini Samuel fu Sabato.
2. Musso Giuseppe Antonio.
4. Accad. Filarmonica.
6. Id. id.
8. Ferreri avv. Oscarre. Panissera di Veglio conte Remigio e Giuseppina.
10. Ferreri avv. Oscarre.
12. Gromo di Ternengo conte Emanuele.
14. Mola Giuseppina vedova Midana e figli Achille e Giuseppe fu Antonio.
16. Masino fratelli fu comm. Giacinto. Masino Giacinta in Manfredi.
18. Municipio di Torino (Uffici Questura). Masino fratelli fu comm. Giacinto.
20, 20*bis*. Cacherano di Bricherasio cav. Emanuele e Sofia.

22. Scrivano Emma in Giallina.
24. Bocciolone Natale.
26. Giacobino Gio. fu Spirito (eredi), Gio, fu Gio. e Camusso Deltina.
28. Ferrero Michele fu Antonio.
30. Novellis Filippo.
32 Treves frat. fu Raff.
34. Grasso banch. Vitt.
36. Id. id.
38. Simondetti Luigi.
40. Piatti Romea moglie Biglia G. B.
42. Darbesio fratelli e sorelle fu Franc.

LAGRANGE (Piazza), a levante della piazza Carlo Felice (**F 9**). **Pret. Mand. III, Sez. Monviso — Sez. P. S. Monviso — Circoscriz. elett. Amm. Mand. III; Politica Collegio IV.**

1. Simondetti Luigi fu comm. Carlo.
2. Piatti Romea moglie Biglia G. B.

LA MARMORA Alfonso, prima via a sinistra del c. Vitt. Eman. II, dopo il c. Re Umberto (**D 10**). **Pret. Mand. II, Sez. Borgo S. Salvatore — Deleg. di P. S. San Secondo — Circoscriz. elettor. Amm. Mand. V; Politica Collegio IV.**

Distinto generale, fu ministro della guerra, e comandò qual generale la spedizione di Crimea nel 1855. Questo nome ricorda anche gli altri fratelli Lamarmora, cioè Alberto, l'illustratore della Sardegna, e Alessandro, il fondatore dei Bersaglieri.

15. Savini avv. Gio.
2. Salino conte Alfredo.
17. Ferrari Josè fu Agostino.
42. Catella Oreste e Pompeo fu Gaetano.
19. Rouchaud Fernando
14. Torretta Enrico.
21. Torretta Ferdinando e Luigi
16. Dellachà cav. uff. Ambr. fu Lorenzo.
23. Marietti Consolato fu Pietro.
18. Ruggia Isidoro.
25. Biglia Celestino fu Gio.-Antonio.
18*bis*, 20. Salza Silvio di Federico.
22,24. Dellanoce Gius.

LANINO Bernardino, da via Cottolengo a via Borgo Dora (**G 4**). **Pret. Mand. VII, Sezione Borgo Dora — Sez. P. S. Borgo Dora — Circoscr. elett. Amm. Mand. VII; Polit. Collegio II.**

Pittore vercellese, emulo di Gaudenzio Ferrari, nato circa il 1500, morto nel 1580 Rinomato per bellezza di composizione e vivacità di colorito.

1,3. Liautaud Enr. e Vincenzo fratelli.
2. Liautaud Enrico e Vincenzo fratelli.
5. Deker, Malan e Turin-Boer cugini.
10. Rolando Ernesto, Alfredo, Giuseppe e sorelle fu Maur.
7. Id. id.

LANZA, via privata nella frazione Molinette, oltre la barriera di Nizza. **Pret. Mand. V, Sez. S. Salvatore — Sez. P. S. San Salvat. — Circoscr. elett. Amm. Mand. V; Politica Collegio IV.**

LANZO (via di), dal corso Emilia alla barriera di Lanzo (**G 2**). **Pret. Mand. VII, Sezione Borgo Dora — Sez. P. S. Borgo Dora — Circoscr. elett. Amm. Mand. VII; Polit. Collegio II.**

Or dei principi di Savoia, or dei marchesi di Monferrato, passò definitivamente ai primi colla morte di Giovanni ultimo della linea aleramica. Capoluogo di Mandamento. Popolazione 3703. La sua storia fu illustrata da Luigi Cibrario.

3,5,7. Durio Secondo fu Gio., Durio Gio., Albina, Alessandro, Agostino, Maria ed Angelo, fu Giacomo zio e nipoti.
21. Bertone Alessio e Caramello Margherita coniugi
23. Caudano Giuseppe.
17. Sartorio Giovanni.
35,37. Rossi Angelo.
19. Rattoni Giovanni fu Pietro (eredi).
84 isol. Martinolo Giac.
83 isol. Soc. Ferrovia Medit. (Staz. Dora).
313 isol. Munic. di Torino (Casa daziaria).
6. Bocca Ferdin., Annibale e Guglielmo fu Andrea.
12. Fiorio Michele, Laureato, Valent., Vitt. e Celest. fu Paolo.
30 Taverna Oreste e Palmira fu Gio.
32. Derossi Adelaide vedova Quaglino.
34. Platone Felice.
40. Illione Domitilla vedova Savant-Levet.
40, 42. Savant-Levet G B. (eredi)
46. Chiaraviglio Giov.a in Rosso Gio.
48,50. Coppo prof. Luigi fu Vittorio.
52. Abbracchio Natalina ved. Canet e Canet Vittorio, Vincenzo, Luigia e Paolo.

LASCARIS (via), terza via a sinistra di via Alfieri (**F 7**). **Pret. Mand. III, Sez. Monviso — Sez. P. S. Monviso — Circoscriz. elett. Amm. Mand. III; Polit. Collegio IV.**

Dalla famiglia Lascari, originaria degli antichi imperatori d'Oriente, padrone di feudi in Liguria, che diede parecchi uomini di conto al Piemonte, ed era proprietaria del palazzo ove ora è il Banco Sconto e Sete.

1. Banco di Sconto e Sete.
3. Id. id.

LAURO, via nella Borgata Madonna del Pilone, oltre la barr di Casale. **Pret. Mand. VI, Sez. Borgo Po — Sez. P. S. Borgo Po — Circoscr. elett. Amm. Mand. VI; Politica Collegio V.**

LE CHIUSE, Borgo S. Donato, via intermedia alle vie Cibrario e S. Donato (**C 4**). **Pret. Mand. VII, Sez. Borgo Dora — Delegaz. di P. S. San Donato — Circoscr. elett. Amm. Mand. VII; Polit. Collegio II.**

Luogo anticnissimo, celebre per la resistenza che nel 773 Desiderio re dei Longobardi vi oppose alle armi di Carlo Magno. Comunello nel Mandamento di Avigliana, allo sbocco della valle di Susa.

3. Griva sacerdote Filippo.
5. Fogliano Maria, Bolognino, Gierleri e Picco.
31. Debernardi Francesco.
30. Municipio di Torino (Scuola Boncompagni).

LEGNANO, quinta via a destra di via Sacchi, m. 550 (**E 10**). **Pret. Mand. V, Sezione Borgo S. Salvatore — Delegaz. di P. S. San Secondo — Circoscriz. elett. Amm. Mand. V; Polit. Collegio IV.**

Dal nome del luogo presso il quale i Collegati lombardi vinsero il 29 maggio del 1176 la celebre battaglia contro Federico Barbarossa.

1. Spanna Paolo fu Alessio.
4, 6. Gilardini Erminia e Luigi fu Vinc.
7. Bellino Carolina ved. Bajetto e Cottino Giacinto e figlio.
10. Mino Enrico fu Gius.
9. Benech Maria in Destefani Sisto.
14. Simonetti Maria, Nurizio Teresa e Cogliati Antonietta (Istit. S. Anna).
11 Borelli Pompeo.
16. Levi Israel Samuel (eredi).
15. Catella fratelli fu Gaetano.
18. Bussi Giuseppe.
17. Bianco Lorenzo.
20. *Via privata*:
21. Fubini Lelio e Leone Raffael fu Samuel.
1. Garbaccio avv. Annibale ed Elisa Bettina Faccio coniugi.
23,25. Marietti Consolato fu Pietro.
3. Cottalorda Ant.
27. Ruggia Isidoro.
5. Novo Antonio. Zaberto Secondo.
29. Lombroso Luigia di comm. Cesare.
7. Viberti Teresa ved. Monetti Giorgio e figlie Luigia e Rosa.
31. Carle comm. dottor Antonio fu Gius.
2. Visetti Tommaso.

9. Bosco Maria moglie Bertasso Gio.
11. Bertasso Gio.
15. Allaria Francesco fu Giuseppe.
2. Risso Carlo.
4. Galliano Battistina in Longhi.
6. Lanfranco Agostino fu Gio.
8. Rouchaud Fern.
10. Sala Torello fu Giuseppe.
22. Mainero Pietro.
24. Dellachà cav. uffiz. Ambrogio fu Lorenzo.
26. Lombroso cav. prof. Cesare.
28. Vigliardi avv. Carlo, Diodato e Cesare fratelli.
30. Baricco avv. Giulio e madre.

LEONARDO DA VINCI, ultima via trasversale alla v. Nizza presso la Barriera, m. 800 **(E 14)**. **Pretura Mand. V, Sez. Borgo S. Salvatore — Sez. P. S. San Salvatore — Circoscr. elett. Amm. Mand. V; Polit. Collegio III e IV.**
Pittore, scultore e scienziato, nato nel 1452 a Vinci presso Empoli, morto il 2 maggio 1519 in Francia. Celebratissimo è il suo quadro del Cenacolo; scrisse un trattato sulla pittura; studiò di rendere l'Arno navigabile; stabilitosi a Milano, ebbe parte importantissima alla costruzione del Naviglio.

8. Asilo Infantile della Barriera di Nizza.

LEOPARDI (Vedi Giacomo Leopardi).

LESSOLO, via nella regione Vanchiglia, oltre la cinta daziaria. **Pret. Mand. IV, Sez. Po — Sezione P. S. Borgo Dora — Circoscriz. elett. Amm. Mand. VI; Polit. Collegio III.**

LEVANNA, via nel borgo Campidoglio, oltre la barriera del Martinetto. **Pret. Mand. VII, Sezione Borgo Dora — Delegaz. di P. S. San Donato — Circoscriz. elett. Amm. Mand. VII; Politica Collegio II.**

LEYNÌ, via nel borgo Monte Rosa, presso la barriera di Milano. **Pret. Mand. VII, Sez. Borgo Dora — Sez. P. S. Borgo Dora — Circoscr. elett. Amm. Mand. VII; Polit. Collegio II.**

LIONETTO (Strada vicinale del), Frazione Pozzo Strada, oltre la barr. di Francia. **Pret. Mand. V, Sez. S. Salvatore — Delegaz. di P. S. San Donato — Circoscr. elett. Amm. Mand. VII; Polit. Collegio II.**

LOCANA, via nel borgo Campidoglio, oltre la barriera del Martinetto. **Pret. Mand. VII, Sezione Borgo Dora — Delegaz. di P. S. San Donato — Circoscriz. elett. Amm. Mand. VII; Politica Collegio II.**

LODI, seconda via a destra della via Ponte Mosca oltre il corso Brescia **(I 3)**. **Pret. Mand. VII, Sezione Borgo Dora — Sezione P. S. Borgo Dora — Circoscriz. elett. Amm. Mand. VII; Politica Collegio II.**
Capoluogo di Circondario, Provincia di Milano, posto sulla destra dell'Adda, di 26,000 abitanti. Celebre nella storia della Lega Lombarda. Importante per i suoi prodotti agrari e le sue scuole.

LODOVICA, seconda parallela a nord-est della via Villa della Regina **(M 9)**. **Pret. Mand. VI, Sezione Borgo Po — Sez. P. S. Borgo Po — Circoscriz. elett. Amm. Mand. VI; Politica Collegio V.**
Pia Principessa di Casa Savoia, che diede anticamente il suo nome all'ultima Villa della Regina.

4. Orengo march. Ernesto fu Francesco.
4 Bellia Onorata ved. Magliola.

LORENZO MARTINI, sesta via a sinistra del c. S. Maurizio **(I 7)**. **Pret. Mand. VI, Sez. Borgo Po — Sez. P. S. Borgo Dora — Circoscriz. elett. Amm. Mand. VI; Polit. Collegio III.**
Medico e scrittore, nato a Cambiano il 19 di settembre del 1785, morto il 5 di aprile del 1844. Direttore della prima scuola di medicina legale fondata in Piemonte.

3. Merlo Domenico e Villata Teresa coniugi.
5. Gardino Gius. fu Guglielmo.

LUCENTO (Strada comunale di), oltre la barriera del Martinetto. **Pret. Mand. VII: Sez. Borgo Dora — Deleg. di P. S. San Donato — Circoscr. elett. Amm. Mand. VII; Polit. Collegio II.**

LUCIANO MANARA, nuova via trasversale che dal prolungamento del corso Vittorio Emanuele II oltre Po, si congiunge coll'antica strada della Brocca **(I 10)**. **Pret. Mand. VI, Sez. Borgo Po — Sez. P. S. Borgo Po — Circoscr. elett. Amm. Mand. VI; Politica Collegio V.**
Nato a Milano di nobilissima famiglia, prese parte vivissima alla insurrezione milanese delle *Cinque Giornate* ed arruolò a sue spese un battaglione di volontari al comando del quale partecipò alla infelice guerra del 1848. Caduta, colla resa di Milano, ogni speranza di resistenza in Lombardia, il Manara riorganizzava nell'anno successivo il suo battaglione per correre in aiuto della Repubblica Romana contro cui eran mosse le armi francesi, e dopo innumere prove di valore, moriva nel combattimento di Villa Spada, il 30 giugno di quell'anno.

5. Pollone Giovanni e Audano Natalina coniugi.
6. Minetto Carlo fu Vito.
7. Corradini ing. Francesco di Antonio.

LUNGO DORA, via lungo la destra del torrente Dora a monte del Ponte Mosca **(G 3)**. **Pretura Mand. VII, Sez. Borgo Dora — Sez. P. S. Borgo Dora — Circoscrizione elett. Amm. Mand. VII; Polit. Collegio II.**

5. Barbiè Felice, Gio. Batt. e Rosa.
7. Municipio di Torino (Casa pei necrofori).
9. Municipio di Torino (Casa pei necrofori).
11. Id. id.

LUNGO PO, ultima via a destra di piazza Vittorio **(I 9)**. **Pret. Mand. IV, Sez. Po — Sez. P. S. Po — Circoscriz. elett. Amm. Mand. IV; Politica Collegio III.**

2. Francesetti d'Hautecourt e di Malgrà conte Ugo di conte Manfredo.
4. Douet Ernesto Antonio.
6. Lana Annetta in Chicco.

LUNGO PO, lungo la sponda sinistra del Po dal Ponte Regina Margherita, oltre la cinta daziaria. **Pret. Mand. IV, Sez. Po — Sez. P. S. Borgo Dora — Circoscriz. elett. Amm. Mand. VI; Polit. Collegio III.**

MACHIAVELLI Nicolò, al lungo Po, fra lo sbocco del corso S. Maurizio e il piazzale del ponte Regina Margherita **(M 7)**. **Pret. Mand. VI, Sez. Borgo Po — Sez. P. S. Borgo Dora — Circoscriz. elett. Amm. Mand. VI; Polit. Collegio III.**
Scrittore, abilissimo uomo di stato. Nacque a Firenze nel 1469 e morì poverissimo nel 1527. Tenne 14 anni l'ufficio di segretario dei 10 magistrati di libertà, per cui fu chiamato il *Segretario Fiorentino*. Scrisse diverse opere (*Principe*, *Storia di Firenze*, *Arte della Guerra*) che rivelano in lui un profondo ingegno

27. Bertinetti Giovanni fu Luigi.
29. Fresia Caterina ved. Pesando.

MADAMA CRISTINA (piazza), nel primo tratto della via omonima, lungh. m. 115, larghezza m 60 **(G 10)**. **Pret. Mand. V, Sez. Borgo San Salvatore — Sez. P. S. San Salvatore — Circoscrizione elett. Amm. Mand. V; Politica Collegio III.**
Sorella del re Luigi XIII di Francia, reggente gli Stati del Piemonte dal 1637 al 1648 durante la minorità di Carlo Emanuele II, protettrice delle scienze e delle arti, più conosciuta col nome di *Madama Reale*, morì in Torino il 27 dicembre del 1663.

1. Savaglio Giorgio.
2. Gariglio padre e figli.
3. Boido Ottavia, Gius. e Cesare di Franc.
Bechis Carola (eredi).
Bechis Antonio e Pietro fu Felice.
5. Ferrara Gio. ed Ardito Amalia coniugi
4. Banca di Vercelli.
7. Bottassi Fiorenzo fu Antonio.
6, 8. Perotti cav. Ces.

MADAMA CRISTINA (via), in prolungazione di via Accademia Albertina, al di là del corso Vittorio Emanuele II, m. 2050 **(F 12)**. **Pret. Mand. V, Sez. Borgo S. Salvatore — Sez. P. S. San Salvatore — Circoscriz. elett. Amm. Mand. V, Polit.** sino ai n. 125 e 86 **Collegio III**; dai n. 127 e 88 al fine **Collegio IV.**

1. Cerruti e condomini (Istituto Salesiano).
5. Roda Angela vedova Sigismondi e figli.
7. Id. id.
9. Gandolfi Achille fu Secondo.
11 Gandolfi Alfredo fu Secondo
13 Mazzola Giuseppe.
17. Lovera Lucia in Castagneri.
19. Violini Emilia ved. Zanzi.
21. Martini dott. Franc. di Giacinto
23. Fubini Alb. fu Eman.
25 Mezzena avv. Pietro.
27. Chiampo Luigi.
29, 31. Ostano Delfina fu Pietro moglie Rua Francesco.
33. Colombo Virginia ved. Bestente e figli.
35. Salvi Del Pero contessa Bellina in Albertengo di Monasterolo.
37. Oriani Michelina vedova Buzzetti e figli Bernardo, Matilde e Rosa-Paolina.
41. Municip. di Torino (Scuole Raineri).
45. Molino Aug. e Perosino Gioachina coniugi
47. Giacoma Orsola in Zucca.
49. Sismondi professor Chiaffredo.
51. Garrone cav. avv. Angelo.
53. Ramella Gio. Batt.
57. Guglielminotti Ant. Carlo, Costantino e sorelle fu Pietro.
59. Alloati cav. avv. Enrico di Antonio.
61. Guglizzoni Gio.
63. Gnifetti Vittorina, Gerolamo, Emilio, Vitt., Silvia, Teresina e Adolfo fu Gio.
67. Picconetto Lodovica in Pescia.
69. Mongis Angela in Barbetta e Trivero Giuseppe.
71. Buscaglione Giu. seppe di Eusebio.
73, 75. Bedoni Felice (eredi).
77. Treves Allegra fu Raffaele moglie Marelli.
79. Zunino ing. Luigi e Costa Caterina coniugi
81. Zambelli cav. Andrea Ces. fu Siro.
87. Demorra Emilia fu Luigi ved. di Norzi Jona e figlie.
89. Monetti Gio. e figli.
91. Bussano Domen. fu Michele e Franco Beniamino di Sec.
93. Bressy Olimpia in Brunato e Costamagna Carolina in Gautiero.
93*bis*. Aymasso Ernesto fu Vincenzo.
95. Guglielmone Gio.
97. Canuto Pietro.
99. Brusasco coniugi.
103. Soldati Adele fu Luigi.
105. Colombo Pacifico fu Bonaparte.
107. Ponzio Luigi di Gius. e figli.
109. Dulla Carlo e Luigia ved. Canna, fu Luigi.
111. Mazzola Giuseppe.
113 Ghisoli Maria.
115. Musso Pietro per la sua prole.
117. Baldracco Alberto.
119. Barra Francesco.
121. Pellegrini e Moris (Ragion di Banca).
123. Lunari Giuseppe fu Paolo.
125. Piccini Antonio fu Carlo.
133. Marchiaro coniugi e Lanfranco Agost.
135. Delmastro Franc.
137. Pelandino Antonio e Bollito Lucia coniugi.
139. Osnengo Costanza, Bernardo e Francesca-Secondina fu Secondo.
141. Coda Forno Caterina moglie a Ramella-Benna Giac.
143. Aymone Francesca in comm. Pich.
147. Blanc Augusto fu Luigi.
153. Bosshart Carlo.
161. Fratelli Gilardi fu Giuseppe.
163. Baronetto Luigi e Gilardi Carolina coniugi.
165. Gilardi frat. fu Gius.

2 Falcione Pietro fu Pietro
4. Caponotto Emilia-Olimpia fu Amed.
6. Bracco madre e figli.
8. Barucchi ing. Gius. fu Giacomo.
10. Zoppa Luigia, Elisabetta e Rosalia fu G. B.
12. Saconney Teodoro.
14. Ricci Gio. e Dubois Adele coniugi.
16. Origlia Adelaide in Bianco.
18. Bodoira Batt., Camilla e Brigida fu Fed.
20. Conti cav. geom. Amedeo fu Gius.
22. Ottino Umberto fu ing. Gius. Umberto
24. Vaschetti Vittorio.
26. Sartoris Costantino (eredi).
28. Ballario avv. Emilio,
30. Martini cav. Giacinto, farmacista.
32. Masserano Pietro.
34. Bianchetti Edgardo fu Enrico.
36. Arleri Giacinta ved. Stella
40, 42, 44. Peracca cte Mario, e Alfr. frat.
46. Valle Franc. fu G. B.
48. Muggia Luigi fu Luigi.
50. Macagno Margher. moglie Giordana Pasquale.
52. Sartoris eredi di sac. Domenico ed altri.
58. Bozzolini Carlo.
60. Cambursano Stef.
62. Osnengo Isola-Cristina in Bianchi.
64. Barge Cecilia ved. Torretta.
66. Spessa Carlo fu Sec.
70. Gnifetti Emilio.
72. Nervo Simone, Giuseppe, Enrico, Onorato e sorelle di Gius. Celestino e Marino Lucia ved. Nervo Carlo.
74. Perrone Angela vedova Bonelli.
78, 80, 82. Perrone Angela ved. Bonelli.
84. Carena ing. Sec.
88. Bajetto cav. Gio.
90. Negri cav. prof. Pasquale.
94. Bassignana Virginia ved. Righini.
102. Municip. di Torino (Scuole Silvio Pellico).
106. Tua Antonio fu Ambrogio.
112. Margaria Maria (eredi).
134-136. Bassi cav. Enrico e Gribaudi Caterina coniugi.

MADDALENE, strada comunale tra la via Aosta, oltre la cinta daziaria ed il Regio Parco. **Pretura Mand. VII, Sezione Borgo Dora — Sezione P. S. Borgo Dora — Circoscriz. elettorale Amm. Mand. VII; Polit. Collegio II.**

MADONNA DEGLI ANGELI (Piazza), in via Carlo Alberto, presso il crocicchio con via Cavour **(G 8)**. Num. pari, **Pret. Mand. III, Sez. Monviso;** dispari. **Pret. Mand. IV, Sezione Po** — Il n. 1 appartiene alla **Sez. di P. S. Po;** il n. 2 alla **Sezione Monviso — Circoscrizione elett.** il n. 1 **Amm. Mand. IV; Polit. Collegio III;** il n. 2 **Amm. Mand. III; Polit. Collegio IV.**

Piazzetta avanti la chiesa di questo nome in via Carlo Alberto, della quale chiesa fu posta la prima pietra il 13 di luglio del 1631.

1. Parrocchia Madonna degli Angeli.
2. Dumontel comm. Feder. avv. cav. Enr. fu Gilber.

MADONNA DI CAMPAGNA, viale che dà accesso alla Parrocchia della borgata omonima, oltre la barriera di Lanzo. **Pret. Mand. VII, Sezione Borgo Dora — Deleg. di P. S. San Donato — Circoscriz. elett. Amm. Mand. VII; Politica Collegio II.**

MAGELLANO Fernando, via a nord-est dell'Ospedale Maurizian o Umberto I **(D 12)**. **Pret. Mand. V, Sez. San Salvatore — Delegaz. P. S. San Secondo — Circoscriz. elett. Amm. Mand. V; Polit. Collegio IV.**

Navigatore portoghese nato nel 1470. Compì primo, il viaggio di circumnavigazione attorno al mondo. Scoprì lo stretto che porta il suo nome, traversò il Pacifico e fu ucciso dai selvaggi delle Filippine nel 1521.

1. Ordine Mauriziano.
2. Arnese Franc. e Cacherano di Bricherasio conte Eman.

MAGENTA, prima via a destra di v. Sacchi, m. 1250 **(D 8)** **Pret. Mand. V, Sez. Borgo S. Salvatore — Deleg. di P. S. Borgo S. Secondo — Circoscr. elett. Amm. Mand. V; Polit. Coll. IV.**

In ricordo della battaglia combattuta dall'esercito franco-sardo contro gli Austriaci il 4 di giugno del 1859. Comune di Lombardia sulla sinistra del Ticino.

1. Fasella Diomira fu Emilio
2. Margotti comm. Stefano e figli avv. Franc., Lorenzo, Giacomo e Giov.-Maria-Pio.
3,5. Teppa Angelo fu Ferdinando.
10. Alegre Sofia vedova Dall'Orso e Dall'Orso Giulia Peruana moglie Canzio madre e figlia.
11, 13. Soc. ginnastica.
12 Tamagnone Gio. (eredi).
15. Allara coniugi.
17, 17*bis* Id. id.
44. Denina Alix in Voli.
16. Abegg Aug. di Carlo.
19, 21 Favale Luigia in Scarfiotti.
18. Salino conte Alfredo.
23. Pia cav. Gaet. di Gius.
20. Costa Alfr. fu Carlo.
25. Cora Paolina fu Giac.
22. Sacerdote Lazzaro.
27. Cora Daria-Ondina fu Giacomo.
24. Chiesa Michele.
29 Balbo-Bertone di Sambuy conte Ern.
28. Alegre Sofia vedova Dall'Orso.
31. Municipio di Torino (Museo Civico Arte Moderna).
30. Lanzone Vittorio, Francesco e Carlo.
35. Alegre Sofia vedova Dall'Orso,
32. Meille comm. Paolo.
37. Municipio Torino.
34. Cavalli Giusa ved. Voli Melchiorre.
39. Casana cav. ing. Severino, senatore.
36. Cora cav. Camillo.
38. Compans di Brichanteau march. Carlo.
41. Demichelis avv. G.
44,46. Girard Paolina in Gondrand e Teppa Virginia in Girard.
43 Calandra Claudio.
49 Stella Aurelio.
52. Tirone ing. Gio. fu Giacomo.
54. Resegotti Giuseppe fu Gius.
56 Trona Edoardo.
53. Ferrua Michele.
55. Poraccia Antonio.
57. Pezzi Bartolomeo fu Pietro e nipoti Pezzi Bart., Guido e Riccardo fu Candido.

MAGRA (Strada privata della), nella frazione Abbadia di Stura oltre il Regio Parco. **Pret. Mand. VII, Sez. Borgo Dora — Sez. P. S. Borgo Dora — Circoscriz. elett. Amm. Mand. VII; Politica Collegio II.**

MALONE, via nel borgo Monte Rosa, presso la barriera di Milano. **Pret. Mand. VII, Sezione Borgo Dora — Sez. P. S. Borgo Dora — Circoscrizione elett. Amm. Mand. VII; Politica Collegio II.**

MAMELI (Vedi Goffredo Mameli).

MANARA (Vedi Luciano Manara).

MANGIARDA (Strada privata della), in regione Maddalene, presso la barriera di Milano. **Pretura Mand. VII, Sezione Borgo Dora — Sezione P. S. Borgo Dora — Circoscriz. elettorale Amm. Mand. VII; Polit. Collegio II.**

MANIN Daniele, via in prolendimento di via Vanchiglia oltre il corso Regina Margherita **(M 6)**. **Pret. Mand. VI, Sez. Borgo Po — Sez. P. S. Borgo Dora — Circoscriz. elett. Amm. Mand. VI; Polit. Collegio III.**

Celebre statista veneziano, nato nel 1804. Giovanissimo volse l'animo e lo studio a liberare la città natale dall'oppressione. Fu presidente del Governo provvisorio nel 1848 e 49. Durante l'assedio di Venezia mostrò intelligenza, coraggio e fermezza. Visse poi a Parigi dando lezioni di lingua italiana, e vi morì nel 1857, ma vive ancora la sua memoria tra le più fulgide glorie italiane.

MANTA (Strada privata della), nelle frazioni Tetti Varrò e Mirafiori, oltre la barriera di Stupinigi. **Pret. Mand. V, Sez. S. Salvatore — Delegazione di P. S. San Secondo — Circoscrizione elett. Amm. Mand. V; Polit. Collegio IV.**

MANTOVA, quarta perpendicolare sud-est alla strada del R. Parco (F 5) **Pret. Mand. VII, Sez. Borgo Dora — Sez. P. S. Borgo Dora — Circoscriz. elett. Amm. Mand. VII; Polit. Collegio II.**

Città lombarda che l'arte e la natura concorsero a fortificare, formandone una delle fortezze principali d'Italia. Giace nelle bassure e nei pantani formati dal Mincio prima della sua immersione nel Po. Ha circa 30,000 abit. Fu un tempo sotto la dominazione dei Gonzaga. Vi nacquero molti rinomati patrioti.

35. Salza Silvio di Federico.

MANZONI Alessandro, prima via a sinistra di piazza dello Statuto, m. 300 **(E 5)**. **Pret. Mand. II, Sezione Moncenisio — Sez. P. S. Moncenisio — Circoscrizione elett. Amm. Mand. II; Politica Collegio I.**

Autore del capolavoro *I Promessi Sposi*, che è gemma preziosissima del romanzo italiano, di parecchie tragedie ed altri studi. Nato in Milano nel 1785, morto il 22 di maggio del 1873. Senatore del Regno.

1. Rigat fratelli (Ditta)
2. Lequio colonn. Clemente.
3. Cattelino Domenico fu Antonio
4. Gallinotti fratelli.
5. Staffico Filippo.
6. Lange Natale (Ditta).
7. Faia fratelli
8. Ospedale Oftalmico.
9. Martinotti Eman. fu Gio.
10. Caretto Eugenio e Comp.
43. Collegio Artigianelli.

MARCO POLO, nell'ingrandimento a sud della piazza d'Armi, via parallela a mezzodì del corso Peschiera **(C 10)** **Pret. Mand. V, Sez. Borgo S. Salvatore — Delegaz. di P. S. San Secondo — Circoscr. elett. Amm. Mand. V; Polit. Coll. IV.**

Celebre negoziante e viaggiatore, nato a Venezia nel 1250, morto nel 1309. Fu il primo a visitare l'Asia orientale e specialmente la China, lasciando una completa descrizione degli usi e costumi di quei popoli, in un libro intitolato *Il Milione*.

5. Ospizio dei convalescenti.
10. Frechet Zoè in Barberis.
7. Id. id.
12. Arscone Andrea e Berutto Angelina coniugi.
9 Cerruti Giuseppe fu Vincenzo.
14. Monaco Felice e Giai-Minietti Cecilia coniugi.
13. Società di risanamento e costruzione.
16. Zucchetti cav. Camillo fu Felice.
4. Parrocchia Crocetta.

MARENCO Carlo, a giorno del Valentino, seconda via parallela a levante del corso Massimo d'Azeglio **(G 13)**. **Pret. Mand. V, Sez. Borgo S. Salvatore — Sez. P. S. San Salvatore — Circoscrizione elett. Amm. Mand. V; Polit. Collegio III.**

Poeta tragico, nato a Cassolo, provincia di Lomellina, da padre di Ceva che egli tenne per patria, morto il 20 settembre del 1846. Si han di lui varie tragedie, fra le quali citansi: il *Buondelmonte*, il *Corso Donati*, la *Pia*, *Berengario*, *Arrigo di Svevia* e molte altre.

11. Pastore comm. Carlo fu Giuseppe.
23. Garneri Carlo (Ditta).

MARGHERITA (Vedi Regina Margherita).

MARIA ADELAIDE, da via delle Orfane alla piazza della Consolata **(F 5)**. **Pret. Mand. II, Sezione Moncenisio — Sez. P. S. Moncenisio — Circoscriz. elett. Amm. Mand. II; Polit. Collegio II.**

Moglie di re Vittorio Emanuele II, nata in Milano il 3 di giugno del 1822, figlia all'arciduca Ranieri, morta in Torino il 20 di gennaio del 1855. Donna di grande carità.

1. Mogliassi cav. dott. Giuseppe.
2. Convitto Ecclesiast. di Torino.

MARIA SS. AUSILIATRICE (Piazza), in prolungamento di via Cottolengo **(F 4)** **Pretura Mand. VII, Sez. Borgo Dora — Sez. P. S. Borgo Dora — Circoscrizione elett. Amm. Mand. VII; Polit. Collegio II.**

Di fronte alla chiesa omonima, costrutta sul disegno dell'ing. Spezia cav. Antonio, inaugurata l'anno 1868, di proprietà dell'Oratorio di S. Francesco di Sales.

MARIA TERESA, breve tratto di via che dalla piazza omonima conduce in via Cavour **(I 9)**. **Pret. Mand. IV, Sez. Po — Sez. P. S. Po — Circoscriz. elett. Amm. Mand. IV; Politica Collegio III.**

Figlia di Ferdinando III di Toscana, moglie di re Carlo Alberto, nata in Vienna il 21 marzo del 1801, morta in Torino il 12 gennaio del 1855.

1. Hebert march. Adele ved. Ferrero De Gubernatis.
2. Rey cav. Giacomo e figli Guido ed Ugo.

MARIA TERESA, piazza quasi in fondo di via Ospedale **(I 9)**. **Pret. Mand. IV, Sez. Po — Sezione P. S. Po — Circoscrizione elett. Amm. Mand. IV; Polit. Collegio III.**

3. Rey dottor Eugenio.
2. Baricalla Luigia in Denina.
5, 7. Solaroli di Briona march. David fu Paolo.
4. Id. id.

MARIA VITTORIA, da p. S. Carlo a Po, interrotta a metà dalla p. Carlo Em. II, m. 980 **(I 8)**. Dal num. 2 al 10 **Pret. Mand. III, Sez. Monviso;** dal num. 1 al 7 **Pret. Mand. I, Sez. Dora;** dal 9 e 12 al fine **Pret. Mand. IV, Sez. Po — Sez. P. S. Po — Circoscriz. elett.** dal n. 1 al 7 **Amm. Mand. I, Polit. Collegio I;** dal n 2 al 10 **Amm. Mand. III, Polit. Collegio IV;** dai n. 11 e 12 al fine **Amm. Mand. IV; Polit. Collegio III.**

Defunta consorte al Principe Amedeo di Savoia. Nata in Parigi nel 1847, dalla nobilissima famiglia piemontese dei Principi della Cisterna; fu regina di Spagna e morì in San Remo l'8 novembre 1876. Donna di grande coltura e carità.

1. Vegezzi Teresa-Luigia ved. Ferrante e Mondino ing. Luigi
6. Ceriana Mayneri nob. comm. Lodovico.
3. Accad. delle Scienze
8. Perratone Armandi avv. Gaetano.
5. Amministrazione del Fondo per il Culto. (Chiesa S. Filippo).
10. Id. id.
7 Demanio dello Stato.
12. LL. AA. RR. Principi di Principe Amedeo di Savoia.
11. Sinigaglia Leone fu Abramo.
14. Id. id.
13. Arnosio avv. Gio.
16. Chevalley comm. avv. Amedeo.
15. Nicolis di Robilant conte Stanislao.
18. Società Assicurazioni contro i danni degli incendi a premio fisso.
17. Id. id.
19. Bertini comm. avv. Gio Batt. senatore.
20. Treves Samuel fu Abram.
21. Grasso Vittorio.
22-24. Id. id. Malvano Giuseppe. Malvano Isacco e nipote Eleonora in Malvano.
23 Brondelli di Brondello conte Alberto
26. Passarino cav. Angelo fu Gaspare.
25. Brondelli di Brondello conte Alberto fu Giovanni
28. Albergo di Virtù.
27. Arborio Gattinara cont. Idia in Marenco di Moriondo.
30. Sartoris Costantino (eredi).
31. Ferrero d'Ormea march. Gust. Cam.
32. Racca avv. Marcell.
33,35. Opera di S. Paolo.
34. Fubini Samuel.
37. Demanio dello Stato (Caserma Lamarmora).
34*bis*. Id. id.
36. Istituto delle Rosine.
45. Massazza mad. e figli
38. Id. id.
49. Gallo cav. avv. Agostino fu Pietro.
40. Id. id.
42. Id. id.
51,53 Douet Ernesto Antonio di Alcide.
44. Gerbino avv. Amed.
46. Ospizio di Carità. Gerbino avv. Amedeo
48. Brunati cav. avv. Eugenio fu Benedetto.
2. Marsengo cav. Francesco fu Gio.
50. Id id.
R. Ospizio di Carità.
52. Brunati mad. e figli.
4. Ceriana Mayneri cav. Michele fu Carlo.
58. Devalle frat. e sor.
58*bis* Id. id.

MAROCCHETTI Carlo, prima via a destra del c. Dante dopo il protendimento del c. Massimo d'Azeglio, m. 360 **(F 14)**. **Pret. Mand. V, Sezione Borgo S. Salvatore — Sez. P. S. San Salvatore — Circoscriz. elett. Amm. Mand. V; Politica Collegio III.**

Distinto scultore, nato a Torino nel 1805, morto a Passy presso Parigi il 28 dicembre 1867. A lui devesi il monumento di Emanuele Filiberto, e di Carlo Alberto in Torino, e molti altri grandiosi monumenti di Londra.

29. Rachetti frat. (Ditta).
41. Brunero Vincenzo fu Giovanni.
37. Zucca Giacomina-Giuseppina in Caligaris.
43. Perotti Carlo

28. Multino Gaetano fu Michele.
Beltramo Giulia, Giuseppa e Luigi fu Giuseppe.
Binelli Filippo e sorelle fu Antonio.
28. Gilli Maria vedova Binelli.
Topino Giovanna ved. Cusotto.

Segue 28. Piombo Mich, Paolo, Maria e Paola fu Gius. e Piombo Giuseppe fu Tomm.
30. Barbero Giuseppe
36. Melano Maria in Geri Gius.
42. Pennacino Cesare e Gerbaudi Elena Adelina coniugi.
44. Cerato Natalina di Gio. e nasciturl dello stesso Gio.

MARTINETTO, ultima via a destra della via S. Donato (**B 3**). **Pret. Mand. VII, Sez. Borgo Dora — Deleg. di P. S. S. Donato — Circoscr. elett. Amm. Mand. VII; Polit. Collegio II.**

7. Feyles fratelli.
9. Guglielminetti Marziano fu Giacomo.
4. Caire Corinna fu Luciano.
6. François Piet. Paolo
8. Id. id.
12. Galoppo Secondina in Dalmazzo.
14. Feyles fratelli.
58. isol. François Pietro Paolo e Pagliano Teresa vedova Bonaudo.

MARTINETTO (Piazzale Barriera del). In fondo alla via S. Donato. **Pret. Mand. VII, Sez. Borgo Dora — Delegaz. di P. S. San Donato — Circoscriz. elett. Amm. Mand. VII; Politica Collegio II.**

1. Micheletta Ludovico e Pietro di Gio.
3. Municipio di Torino.
5. Visetti Carlo fu Vincenzo.
7. Momigliano cav. Isaia ed Emilio fu Moise.
2. Municipio di Torino (Dazio comunale).

MARTINI (Vedi Lorenzo Martini).

MASSENA Andrea, quarta via a sinistra del corso Vittorio Eman. II, oltre la Stazione di P. N, m. 1400 (**E 9**). **Pret. Mand. V, Sez. Borgo S. Salvatore — Delegaz. P. S. San Secondo — Circoscriz. elett. Amm. Mand. V; Polit. Collegio IV.**
Generale, nato a Levenzo presso Nizza Marittima il 6 di marzo del 1758, morto a Parigi nel 1817, prese parte principale in tutte le battaglie date da Napoleone I. Ebbe titolo di Maresciallo di Francia.

1. Buridan cav. Carlo Alberto.
3. Jona Gius^a in Segre.
5. Billotti Lorenzo e Vincenzo di Matteo.
7. Gozzano cav. dott. Carlo.
9. Mazzucchelli Delfina in Pestalozza.
11. Termignon Anna in Favre e nipoti Riond fu Federico.
13. Termignon Anna in Favre e nipoti Riond fu Federico.
17. Bracco cav. Gerolamo fu Melchiorre.
19. Gazelli Brucco di Ceresole e Palermo conte Paolino.
21. Rubino Carlo Sebast.
23. Moiraghi Antonio.
25. Viancino di Viancino Torricella Genola conte Francesco.
29. Rolla Chetto Vittoria in Dardano e Itala-Clelia in Brignone.
31. Id. id.
33, 35. Borelli Pompeo.
37. Municip. di Torino. (Scuole Rignon).
39. Id. id.
43. Rodi Enrica di Annibale.
45. Costa cav. Gio. e Perazzo Marianna coniugi, e Perazzo sorelle fu Secondo.
47. Kullmann Anna in Amato.
Nagels Carolina in Amato.
49. Magnani Lorenzo e Noro Michele.
51. Allara Gio. Battista, Magnani Lorenzo e Noro Michele.
53. Pecco avv. Basilio, Pietro e Laura fu Edoardo.
55. Peracini Giovanni.
57. Zolla G. B. fu Carlo.
59. Cominetti Fortunato
61. Lanfranchi Gio.
63. Bajetto Gius. fu Mic.
73. Ferrero De Gubernatis - Ventimiglia Onorina in Ferrero di Palazzo e d'Ormea march. Vinc.
75. Assom Dom fu Tom.
77. Tomasina Teodoro fu Battista e Rocchinotti Giuseppe di Giovanni.

2. Vigliardi-Paravia fratelli fu comm. Innocenzo.
4, 6. Allegre Sofia ved. Dall'Orso e Dall'Orso Giulia Peruana moglie Canzio madre e figlia.
8, 10. Soc. ginnastica.
12. Dana Gustavo-Adolfo e sua prole nata e nascitura.
14. Ghio Luigi fu Pietro.
16. Coda - Zabetta Teodora in Negro.
18. Gazelli Brucco di Ceresole e Palermo conte Paolino.
20. Biglia Celestino fu Gio. Antonio.
24. Bracco cav. Gerolamo fu Melchiorre.
26. Billotti Vincenzo di Matteo.
28. Billotti Caterina fu Matteo ved. Audagna e figli Audagna Celestino, Vincenzo ed Angela fu Gio.
30. Fubini Anna in Fubini.
32. Simonetti Maria, Nurizio Teresa e Cogliati Antonietta. (Istituto S. Anna).
34, 36. Id. id.
38. Catella frat. fu Gaet.
40. Paoletti Paolo - Giu. di Antonio.
42, 44. Cora Paolina.
50. Catella Sebastiano.
52. Gatti Irene ed Oreste fu Leonardo, Gatti Rosa Lucia ed Ida.
68. Gardino Biagio, Domenico e Giuseppe.
70. Gabanna Giuseppe.
82. Garneri Lorenzo.
90. Rignon conte Felice.

MASSIMO D'AZEGLIO (Corso), primo a sinistra del corso Vittorio Em. II, m. 2100 (**G 12**). **Pret. Mand. V, Sez. Borgo S. Salvatore — Sez. P. S. San Salvatore — Circoscr. elett. Amm. Mand. V; Polit. Collegio III.**
Scrittore, pittore, soldato e ministro di re Vittorio Emanuele II, nato in Torino il 24 di ottobre del 1788, morto il 15 di gennaio del 1866. Scrisse i *Casi di Romagna*, l'*Ettore Fieramosca*, il *Nicolò de' Lapi*, i *Miei ricordi*. Molti suoi quadri adornano le sale del palazzo reale di Torino, o sono nel Museo civico.

21. Peracca frat.
81. Bernasconi Marco fu Ferdinando
83. Garigliо Franc. fu Ces.
2, 4 Hurault de Vibraye conte Renato.
6. Occhetti Netty Antonietta in Ducco.
8. Denina Pierina in Bonvicino.
10. De Fernex madre e figli fu Carlo.
12. Davicini avv Ces.
14 De Fernex fratelli, sorelle e nipoti.
18. Lattes Giobbe fu Isacco.
22. Meriano - Dell' Isola del Borghetto Angela Margh. Luigia.
24. Piccola Casa della Divina Provvidenza
26. Mancio Adelaide ved. e figli.
28. Cagheri Gius. fu Ang.
30. Banaudi Carlo fu Gio.
32. Id id.
34. Mazzucchelli Giuseppina ved. Bocca.
36. Sanquirico cav. prof. Carlo e Lattuada Carolina coniugi.
38. Bizzozero comm. prof. Giulio (eredi)
40. Calandra cav. Davide
42. Municip. di Torino (Serre Municipali).
46. Demanio dello Stato (Istituto Fisico e d'Igiene).
48. Id. (Istituto Chimico Farmaceut.)
50. Id. (Istituto Fisiologico e Patolog.)
52. Id. (Istituto Anatomico).
74. Castellani Varzi De Merlani nobile Carlo.
116. Luzi Domenico di Gaetano.
118. Ferraris Cipriano fu Gio. Antonio.

MAZZINI, prima via parallela a nord-est del c. Vitt. Em. II da via Lagrange a Po, m. 910 (**H 9**). Sino ai num. 4 e 7, **Pret. Mand. III, Sez. Monviso**; dai num. 6 e 9 al fine, **Pret. Mand. IV, Pret. Po** — Da v. Lagrange a v. Carlo Alb **Sez. P. S. Monviso**; da via Carlo Alberto al fine **Sez. Po — Circoscr. elett.** fino ai num. 7 e 6 **Amm. Mandam. III, Polit. Collegio IV**; dai num. 9 e 8 al fine **Amm. Mand. IV, Polit. Collegio III.**
Giuseppe Mazzini nacque in Genova il 28 giugno del 1805, morì in Pisa il 10 marzo 1872, e fu sepolto a Genova nel cimitero di Staglieno. Repubblicano, fu anche il più ardente apostolo dell'idea unitaria Italiana che volle libera dalle signorie straniere, e dai tiranni interni. Formò l'associazione conosciuta col nome di *Giovane Italia*, che raccolse ferventi patrioti e splendidi ingegni che continuamente congiurarono per raggiungere il loro scopo. Fu condannato a morte e visse quasi sempre esule. Nel 1849 fu a capo della Repubblica Romana in un triumvirato. Apostolo colla penna non meno che colle opere, lasciò una grande quantità di scritti importanti che riguardano la politica italiana, la letteratura europea, e la gestione sociale. Letterariamente, gli si deve principalmente la pubblicazione degli scritti di Ugo Foscolo, da lui raccolti in Inghilterra.

1. Vinardi Maria in De Petro.
3. Falcione Pietro fu Pietro.
5. De Benedetti avv. Camillo fu Alessand.
7. Martini e Rossi.
9. Simondetti Alberto fu comm. Carlo.
11. Municipio di Torino (Mercato coperto).
13. Cibrario fratelli e sorelle fu Angelo.
Fiorio frat. fu Paolo
15. Nigra bar.^a Sofia in Bollati di Saint-Pierre.
17. Solaro del Borgo fratelli e sorelle fu barone Enrico.
19. Malvano cav. ing. Alessandro.
21. Belmondo Giulio.
27. Pansa sor. fu Matteo.
29. Novara avv. Gius. fu Giovanni.
31. Simeom avv. Giacinto e Silvio di Aless. Simeom cav. Aless.
33. Solaroli bar. Carlo Alberto e march. Davide fratelli.
35. Barbero Paolo.
37. Pavia Annetta in Falco.
39. Falcione Orsola, Negri Anna in Spanna e Pataccia Giovanni.
41, 43 Gazelli di Rossana conte Alberto.
45 Raffino Ippolito.
47, 49. Munic. di Torino (Osped. S. Lazzaro).
2. Casalegno Vittoria in Boido e Ottavia Conte sor. fu Pietro.
4. Ospizio di Carità.
8. Sacco Luigi fu Gius.
10. Giacobino Alfonsina.
12. Flandinet sor. fu Vitt.
14, 16, 18. Ogliani sorelle.
20. Maffei Costanza moglie Gallian ing. Gio. Eugenio.
22. Pavesio Angelo, Rosa, Luigi, Cesare frat. ed Abrate Giuseppe, Teodoro, Gio., Ang., Agnese, Ant. e Luigi.
24. Molza fratelli.
26. Capello Eugenia moglie Bona avv. Adol.
28. Malvano Vitt., Art. e Umb. fu Alessandr.
30. Vignetta Luigia ved. Vigna.
32. Vignetta Luigia ved. Vigna ed Oro Luigia di Giuseppe.
34. Torre Amalia in Cibrario cav. Giacinto
36. Cagnassi Emerico ed Uberto di Eteocle.
38. Grober cav. avv. Ant.
40. Faussone di Clavesana contessa Clementina in Ripa Boschetti di Meana.
42. Antonielli di Costigliole conte Carlo.
44. De Coriolis contessa Maria vedova Gazzelli Brucco di Ceresole e Palermo.
46. Bubbio caus. Alberto
48. Cattaneo cav. Carlo.
50. Levi Ippolito fu Em.
52. Cora Egidio fu Gius.
54, 56. Ricci contessa Rosa in Roberti di Castelvero.
58. Lavista cav. Gius. fu Ferdinando.
60. Vassallo Melilde in Lignana.
62. Vitale cav. avv. Giacomo fu Raffaele.

MEDAIL, ultima via a destra di via Cibrario presso l'Ospedale Maria Vittoria. (**B 3**). **Pretura Mandamento VII, Sez. Borgo Dora — Delegaz. di P. S. San Donato — Circoscr. elett. Amm. Mand. VII; Polit. Collegio II.**

7. Ospedale Maria Vittoria.

MEISINO (Strada al), in regione Sassi, oltre la borgata Madonna del Pilone. **Pret. Mand. VI, Sezione Borgo Po — Sez. P. S. Borgo Po — Circoscr. elett. Amm. Mand. VI; Polit. Collegio V.**

MELCHIOR GIOIA, quarta via a destra del corso Vittorio Emanuele II, dopo la piazza Carlo Felice (**F 8**). **Pret. Mand. III, Sez. Monviso — Sezione P. S. Monviso — Circoscr. elett. Amm. Mand. III; Polit. Collegio IV.**
Statista, nato a Piacenza nel 1767, morto a Milano nel 1829, autore di pregiate opere; è particolarmente conosciuto pel *Nuovo Galateo* e *La Filosofia della Statistica*.

1. Spurgazzi Roberto.
3. Id. id.
5. Municipio di Torino (Scuola Monviso).
7. Id. id.
9. Ferrero cav. Giacinto.
11. Id. id.
13. Municipio di Torino (Scuola Monviso).
2. Perrone Angela ved. Bonelli.
4. Bava Guido fu Franc. e Bava Moglini Amalia coniugi.
6. Municipio di Torino (Foro frumentario).
8. Id. id.
10. Id. id.

MENTANA, via a Sud del corso Vittorio Em. II, oltre Po. **Pret. Mand. VI, Sezione Borgo Po — Sez. P. S. Borgo Po — Circoscriz. elett. Amm. Mand. VI; Polit. Collegio V.**

3. Bersano Gio. fu Lorenzo.
7. Orella Clotilde fu Matteo
11. Teppati avv. Carlo fu Guglielmo.

MERCANTI, terza via a sinistra di via Garibaldi fino a via Santa Teresa, m. 350 (**G 6**). **Pretura Mand. I, Sez. Dora — Sezione P. S. Dora — Circoscr. elett. Amm. Mand. I; Polit. Collegio I.**
In questa via, e precisamente in una cappella della chiesa di S. Francesco d'Assisi, aveva sede la Congregazione dei Mercanti di Torino. Da osservarsi al num. 7 una tipica casa medioevale la cui facciata fu messa allo scoperto e restaurata nell'anno 1890.

3. Demartini Carlo e sorelle fu Gius.
5. Gurgo Tancredi fu Pietro, Vigo Carlo, Gio. Battista, Maria, Paolina e Teresa fu cav. Carlo.
7. Armissoglio Camillo Gio. Batt.
9. Combetti cav. Gio. Battista.
11. Buscaglione cav. Giacomo.
11*bis*, 13. Id. id.
17. Provana di Collegno baronessa Luigia in Cavalchini-Garofoli.
19. Id. id.
2. Dina Emilio.
4. Id. id.
Morino Bernardo fu Antonio.
Confrat. di S. Rocco.
6. Morino Bern. fu Ant.
8. Zanotti Eugenio fu Nicolao.
10. Convitto Ecclesiast.
12. Municipio di Torino (Istituto professionale industr. femm. Maria Lætilia).
14, 16. Bianco di S. Secondo cav. Domen., cav. Vittorio e nipoti fu conte Carlo.
18. Rossi senatore Angelo.
28. Ughetti Clemente.
30, 32. Economato Generale Ecclesiastico.

MERLE, vicolo in Borgo Dora, in fondo alla via Mondovì. **Pret. Mand. VII, Sez. Borgo Dora — Sez. P. S. Borgo Dora — Circoscriz. elett. Amm. Mand. VII; Polit. Collegio II.**

5 Cibrario frat. e sor. fu G. B. e Perin-Bert. Caterina ved. Cibrario.
7. Franco Gius e Michele fu Michele.
9. Peyrani Teodoro fu Carlo.
8. Tamagno Dom. fu Carlo.
10. Ferro-Garel Lor. fu Lorenzo.
12. Castrale Giacomo e Cristina fu G. B. e Ferro Margh. ved. Castrale.
14. Guglielmino Carlo fu Franc.
16. Ferro-Garel Pancrazio fu Lor.
18. Perotti Pietro (eredi).

MESSINA, Nell'ingrandimento del Borgo Vanchiglia oltre Dora, via parallela a sud-est della strada al R. Parco, m. 580 (**L 5**). **Pret. Mand. VII, Sez. Borgo Dora — Sez. P. S. Borgo Dora — Circoscr. elett. Amm. Mand. VII; Polit. Collegio II.**

Provincia e città della Sicilia, con porto militare. Ha quasi 150,000 abit. Città antichissima, ricevette colonie di Messeni, da cui tolse il nome. Subì ogni sorta di dominazioni. Fu occupata in luglio 1860 dai Garibaldini, e passò col resto della Sicilia al Regno d'Italia.

1 Marino Simone Luigi e Teresa vedova Appendino.
9. Bianchetta Angela in Fiorito Antonio.
15. Bianchetta Angela in Fiorito.
41. Griglio Francesco fu Giovanni.

MEZZO (strada vicinale di), in regione Vanchiglia oltre la cinta daziaria. **Pret. Mand. VI, Sez. Po — Sez. P. S. Borgo Dora — Circoscrizione elett. Amm. Mand. VII; Polit. Collegio III.**

MICCA (Vedi Pietro Micca).

MICHELANGELO Buonarroti, dal primo angolo a sinistra di piazza Nizza al corso Massimo d'Azeglio, m. 475 (**F 12**) **Pret. Mand. V, Ses. Borgo San Salvatore — Sezione P. S. San Salvatore — Circoscriz. elett.**, n. 1 e 2 **Amministrativa Mand. V, Polit. Collegio IV**; n. 20, 25 e 28 **Amm. Mand. V; Polit. Collegio III.**

Michelangelo Buonarroti, uno dei più grandi ingegni che abbia prodotto l'Italia, celebre in tutto il mondo civile. Fu scultore e pittore sommo, architetto civile e militare ed è considerato anche come scrittore classico. In scultura i suoi lavori più lodati sono il *Mosè* e il *Davide*; in pittura, ha fama mondiale il *Giudizio Universale*, che è a Roma nella Cappella Sistina. In architettura, condusse a termine i lavori della chiesa di S. Pietro in Roma, segnatamente quelli della cupola, riedificò il Campidoglio, e fece, in difesa di Firenze, le fortificazioni di S. Miniato. Le sue *Rime* hanno sonetti stupendi. Nacque a Caprese nel Casentino il 6 marzo 1474, ed è sepolto a Firenze in Santa Croce.

1. Bassignana Clotilde ved. Golzio.
2. Aymerito Clemente.
20. Demorra Emilia fu Luigi vedova Norzi Jona e figlie.
25. Demanio dello Stato (Istituto Fisiologico Patologico).
26. Demanio dello Stato (Istituto Anatom.).

MICHELOTTI, viale sull'argine del canale omonimo, dalla barriera di Casale alla Madonna del Pilone. **Pret. Mand. VI, Sez. Borgo Po — Sez. P. S. Borgo Po — Circoscriz. elett. Amm. Mand. VI; Polit. Collegio V.**

MIGLIARA Giovanni, dall'incontro delle vie Giacinto Collegno e Peyron alla cinta daziaria (**B 4**). **Pret. Mand. VII, Sez. Borgo Dora — Delegazione P. S. San Donato — Circoscr. elett. Amm. Mand. VII; Polit. Collegio II.**

Reputato pittore di prospettive, di cui la R. Pinacoteca conserva parecchi saggi. Nacque nel 1785, morì nel 1837.

MILANO (via), tra le piazze del Palazzo di Città e Emanuel Filiberto, m. 250 (**G 5**). **Pret. Mand. I Sez. Dora — Sez. P. S. Dora — Circoscriz. elett. Amm. Mand. I; Polit. Collegio I.**

In onore della città consorella così intitolossi questa via nel 1857, nella occasione che i Milanesi fecero dono del monumento all'Esercito sardo. Città antichissima, celebre nella storia del Medio Evo e del Risorgimento; capoluogo della Lombardia. Circ. 492,000 abit. Molte industrie e gran commercio.

1. Molines cav. uff. Francesco (eredi).
3. Barone Marianna vedova Bertolotti e Bertolotti Giulio, Adolfo, Guido, Maria ed Adele fu Giuseppe.
Municipio di Torino (Casa detta dei Canonici).
2. Bianchetti avv. cav. Carlo.
8. Boggio frat. e Golzi Luigi (eredi di).
10. Canova cav. Carlo fu Gio.
12. Gay di Quarti Alessandro fu Gius.
14. Educatorio Sordo-mute povere.
16. Bertetti Annetta i. Chiesa cav. Innoc.
18. Gibellini sorelle fu Gius.
20. Ordine dei Ss. Maurizio e Lazzaro.

MILLE (Vedi dei Mille).

MIRAFIORI (Strada comunale di), nella frazione omonima, oltre la barriera di Stupinigi. **Pretura Mand. V, Sez. San Salvatore — Sez. P. S. San Salvatore — Circoscriz. elettorale Amm. Mand. V; Polit. Collegio IV.**

MISERICORDIA (via della), a levante di via Siccardi (**F 6**). **Pret. Mand. II, Sez. Moncenisio — Sez. P. S. Moncenisio — Circoscriz. elett. Amm. Mand. II; Polit. Collegio I.**

Intitolata da un'antica chiesa di S. Maria della Misericordia, in cui si stabilì l'Oratorio, ossia confraternita di S. Giovanni Battista decollato.

1. Minola frat. fu Luigi. Ceroni Virginia fu Augusto, moglie Rivetti ing. Eugenio.
3. Pansa Giovanni.
2. Castiglione Domen. di Gius.
4. Canaveri Olimpia.
6. Nicolini Pio fu Fed.
8. Id id.

MODENA, terza via trasversale alla strada al Regio Parco (**I 5**). **Pret. Mand. VII, Sez. Borgo Dora — Sez. P. S. Borgo Dora — Circoscrizione elett. Amm. Mand. VII; Polit. Collegio II.**

Città capoluogo della Provincia omonima, conta quasi 65,000 abit.; antica città etrusca. Nel 1288 si pose sotto la protezione degli Estensi, che ne fecero la capitale del loro ducato. Fu annessa nel 1860 al Regno Italico, assieme al resto dell'Emilia.

31. Prino Francesco fu Francesco.

MOLINETTE, via a sinistra, oltre la barriera di Nizza. **Pret. Mand. V, Sez. San Salvatore — Sez. P. S. San Salvatore — Circoscrizione elett. Amm. Mand. V; Polit. Collegio IV.**

MOLINO DEL VILLARETTO (Strada comunale del), sezione Villaretto, oltre la barriera di Lanzo a sinistra. **Pret. Mand. VII, Sezione Borgo Dora — Deleg. di P. S. San Donato — Circoscriz. elett. Amm. Mand. VII; Polit Collegio II.**

MONCALIERI, via che alla destra del Po e a monte del ponte in pietra mette alla strada che conduce alla città omonima (**L 9**). **Pret. Mand. VI, Sezione Borgo Po — Sez. P. S. Borgo Po — Circoscrizione elett. Amm. Mand. VI; Polit. Collegio V.**

Distrutto nel 1225 dai Chieresi ed Astigiani il borgo di Testona, fu essa fondata dai Testonesi con l'aiuto dei Milanesi verso il 1230. Ha uno dei più bei castelli di Casa Savoia, ricco d'una bellissima galleria di quadri. Residenza della principessa Clotilde. Città industriosa, nei cui dintorni son bellissime ville.

1. Pocobelli Elena vedova Craveri e figli.
3. Merlo Carolina vedova Fabaro.
Moncalvo Giacomo e Bechis Francesca coniugi
5. Peraldo-Matton Piet. Peraldo-Matton frat. e sor. fu Arist.
15. Besozzing Giuseppe di Giuseppe.
17. Id. id.
17 *bis*. Società Anonima Off. già frat. Diatto.
19. Perratone Giuseppe e Buscaglione Felicita coniugi.
21. Diatto Pietro ed ing. cav. Vittorio.
Ferraris ing. Dante.
23. Tonetti Domenica e Maria Anna fu Gius.
25 Autino Domenico.
27. Camusso cav. Alessio Bianco Giacinto fu Pietro.
27 *bis* Guglielmino tti coniugi.
29. Rovei Antonio.
31. Proglio Pasquale.
39 Demanio dello Stato. (Caserma della Brocca).
41. Mattirolo ing. Ettore
43. Municip. di Torino. (Caserma del Rubatto)
45, 47, 49 Ghigliardi fratelli di Giuseppe.
51, 53. Ogliani Giuseppe.
61. Bosco frat. e sor. fu Giovanni.
2. Munic. di Torino. Cerutti frat. e sorelle fu Carlo
Masoero Carlo fu Giovanni.
4. Richetta di Valgoria ved. Vinelli e figlia.
6. Moretta Vitt., Enrico e Luigi fu Pietro.
8 Diatto comm. G. B.
10 Id. id.
12 Bauquel Leone.
14. Diatto comm. G. B.
16. Id. id.
18. Id. id.
20. Id. id.
24. Id. id.
26. Id. id.
28. Id. id.
30, 32. Autino Domen.
34. Pecciola Francesca vedova Gallo.
48. Asilo infantile Maria Laetitia.
52. Zanna dott. Pietro.
54. Torta Bartolomeo fu Gio Batt.
56. Pacotto Carlo ed Antonio fu Gius.
58, 60. Medici comm. Francesco.
64. Riva Caterina in Crivello.

MONCALVO, seconda via a sinistra della via Villa della Regina, m. 800 (**M 9**). **Pret. Mand. VI, Sez. Borgo Po — Sez. P. S. Borgo Po — Circoscriz. elett. Amm. Mand. VI; Polit. Coll. V.**

Capoluogo di Mandamento, Circondario di Casal Monferrato, Provincia di Alessandria, 4442 abitanti. Rinomato, oltrechè pei suoi vini, pei lavori d'arte lasciativi nel secolo XVI dal pittore Guglielmo Caccia, soprannominato il Moncalvo e da Ferdinando Dalpozzo, stimatissimo da Buonaparte.

1. Provana Luigia ved. Frizzoni.
2. Provana Luigia ved. Frizzoni.
7. Pavia Don Ottavio (Istituto S. Casa di Nazaret).
6 Vallino Gio.
8. Cassardo Francesco fu Giacomo.
9 Elena Virginia fu Carlo ved. Soldati e figli Soldati Oscar Rodolfo ed Elisa fu Leopoldo.
12 Verdun di Cantogno nobile Lorenzo e Bidano Maria coniugi.
41. Id. id.
43. Id. id.
46. Cattaneo, Montù e Soldati.
48. Id. id.

MONDOVI', via trasversale al c. Emilia, oltre il corso Vercelli (**G 2**). **Pret. Mand. VII, Sez. Borgo Dora — Sez. P. S. Borgo Dora — Circoscr. elett. Amm. Mand. VII; Polit. Collegio II.**

Capoluogo di Circondario della Provincia di Cuneo. Nel suo territorio si combatterono varie battaglie contro i Francesi. Abitanti 17,530. Patria di molti uomini illustri fra cui G. B. Beccaria. Ha molte industrie. A breve distanza è il Santuario di Vicoforte, monumento nazionale, in cui è sepolto Carlo Em. I.

1. Durio Secondo fu Gio.
9. isol. Biglia ved. Luigia nata Salvago.
23. Tamagno Dom. fu C.
25. Tamagno Domen. e fratelli
27. Guglielmino Carlo fu Francesco.

MONFERRATO (già via Casale), v. parallela in parte al c. Casale, m. 250 (**M 8**). **Pret. Mand. VI, Sez. Borgo Po — Sez. P. S. Borgo Po — Circoscr. elett. Amm. Mand. VI; Polit. Collegio V.**

1. Francescolo Dom., Luigia e Giuseppe di Spirito.
Gibello Maria in Bonamico.
De Bernochi dottor Restituto e ingegn. Giacomo fu Franc.
3. Ansaldi cav. Fulvio fu Giorgio.
Ferrero Augusta moglie Crespi Gaetano.
Monticelli fratelli.
5. Pastore Pietro ed Ansinelli.
7. Brocchi fratelli.
9. Vallino Filippo e Maria di Carlo e Vallino Carlo fu Bernardino.
41, 45 Rossi Stefano ed Antonio di Domen.
2. Ansaldi Domenico.
4. Bertola comm. Gius. e cav. Gustavo frat.
6, 8. Demarchi Emma in Degioanni.
14. Balestra avv. Angelo
16. Varca coniugi.
18. Degiovanni Vittorio fu Gio.
Dellavalle Chiaffredo e figli.
Vay Paolo fu Gius.
Basco contessa Virginia in Riccardi di Lantosca.
20. Corti Carlo fu Gius. e nipoti, e Corti sorelle fu Filippo.
22. Belmondo Paolo, Edoardo fu Celestino, e Ferretti Federico di Edoardo.
32, 34, 36. Saroldi ing. Carlo.

MONGINEVRO (Via e strada vicinale già dell'Ospedale), tra le frazioni Borgata di S. Paolo e Pozzo Strada, oltre la barr. di Francia. **Pret. Mand. V, Sez. San Salvatore — Delegaz. P. S. San Secondo — Circoscriz. elett. Amm. Mand. V; Polit. Collegio IV.**

MONGRANDO, v. in regione Vanchiglia dalla strada Vanchiglia lungo Po, sponda sinistra e v. Napione. **Pret. Mand. VII, Sez. Borgo Dora — Sez. P. S. Borgo Dora — Circoscriz. elett. Amm. Mand. VI; Polit. Collegio III.**

MONGRENO (Strada comunale di), in regione di Sassi oltre la borgata Madonna del Pilone. **Pretura Mand. VI, Sez. Borgo Po — Sez. P. S. Borgo Po — Circoscriz. elettor. Amm. Mand. VI; Polit. Collegio V.**

MONTALTO, via privata in regione Vanchiglia, oltre la cinta daziaria. **Pret. Mand. IV, Sez. Po — Sez. P. S. Borgo Dora — Circoscriz. elett. Amm. Mand. VI; Polit. Collegio III.**

MONTE (al), dalla via Moncalieri conduce al Monte dei Cappuccini (**I, 9**). **Pret. Mand. VI, Sezione Borgo Po — Sez. P. S. Borgo Po — Circoscr. elett. Amm. Mand. VI; Polit. Collegio V.**

9. Gilodi ing. Costantino.
30 isol. Munic. di Torino (Convento dei Cappuccini).

MONTEBELLO, quarta via a sinistra di via Po, m. 650 **(I 6)**. **Pret. Mand. VI, Sez. Borgo Po** — Da via Po al corso S. Maurizio **Sez. P. S. Po;** dal corso S. Maurizio al fine **Sez. Borgo Dora — Circoscriz. elett. Amm. Mand. VI; Polit. Collegio III.**

A ricordo della battaglia vinta dai Franco-Sardi il 20 maggio 1859 contro gli Austriaci. Circondario di Voghera, Provincia di Pavia, 1700 abit. circa.

1. Ospizio di Carità.
2. Montù Ernesto.
3. Demanio dello Stato
4. Conterno Giuseppe fu Luigi.
5. Gianoli Carina in Dupré Ern. (Teatro Scribe).
6. Id. id.
7. Id. id.
8. Municipio di Torino (Tettoia Montebello)
9. Segre Salomone fu Giuseppe.
11. Sardi Orsola in Boglietti.
12. Id. id.
13. Boglietti Carlo fu Francesco.
14. Id. id.
15. Rollino Carlo Mich.
17. Rovetti Francesca ved. Debernardi e figlio Debernardi avv. Lodovico fu Giacomo.
20. Municipio di Torino (Mole Antonelliana)
22. Fubini Leone Raffael fu Samuel.
24. Moretta sorelle fu Lorenzo.
26. R. Ospizio di Carità.
30. Jaggi Carolina e Margherita fu Gius.
32. Barbie Gio. Batt., Felice e Rosa.
34. Penna Giovanni fu Domenico.
36 Id. id
38. Caponolto Giacomo fu Carlo.
40. Trabbia Gio. Michele, Giuseppe e Carlo, di Benedetto.
42 Lanfranchini Carlo.
44. Confraternita del SS. Nome di Gesù.

49*bis*. Id. id
21. Casana avv. barone Ernesto.
23. D'Harcourt conte Giulio Edoardo e Maria Luigia fu Giuseppe.
25. D'Harcourt fratelli e sorelle fu Erasmo. Id. id.

MONTE BIANCO, via nel Borgo omonimo, tra la barriera di Milano ed il Regio Parco. **Pretura Mand. VII, Sez. Borgo Dora — Sez. P. S. Borgo Dora — Circoscriz. elettorale Amm. Mand. VII; Polit. Collegio II.**

MONTECUCCOLI Raimondo, via tra il corso Siccardi e via Amedeo Avogadro rimpetto a p. Venezia. **(E 7)**. **Pret. Mand. III, Sez. Monviso — Sez. P. S. Monviso — Circoscriz. elett. Ammin. Mand. III, Polit. Collegio IV.**

Celebre capitano ed insigne scrittore sull'arte militare, nacque in Modena nel 1608 e morì nel 1681. I suoi *Commentari Bellici* furono pubblicati prima da Ugo Foscolo e poi da Jacopo Grassi

3. De Gaspari cav. Gaetano e Vittone Giuseppina coniugi.
2. Giordano Francesco.
6. Carignano Franc. fu Giuseppe.
7. Rezzonico geometra Carlo, Ulisse e Maria fu G. B.
12. Municipio di Torino (Scuola Tecnica G. Sommeiller).

MONTE DI PIETÀ (via), seconda via parallela a sud-ovest di via Garibaldi tra via Viotti e via Botero, m. 400 **(G 7)**. **Pret. Mand. I, Sez. Dora — Sez. P. S. Dora — Circoscriz. elett. Amm. Mand. I; Polit. Collegio I.**

Dalla sede di questa istituzione, fondata nel 1519 da Claudio di Seyssel, vescovo di Marsiglia, poi di Torino.

1. Valle Adelaide ved. Tortonese e figlia Albina.
Traversa Giuseppina in Piccini Antonio.
3. Bellardi Andrea e Pollani ved. Anna Maria.
5. Swan Mabel, Di Geslin di Borgogna Giov.ª-Elena-Maria ed Huet Valentina-Maria
7. Amministrazione del Fondo per il culto. (Chiesa di S. Tommaso).
15. Buscaglione cavaliere Giacomo.
17. Bianco di S. Secondo bar. Domenico, cav. Vittorio e nipoti fu conte Paolo.
21. Bolognino Margherita, Maria, Ida, Gius.-Ambrogio ed Alfredo fu Gio.
2. Carron-Ceva fratelli e sorelle.
6. Dellazoppa Maria di Gio. in De Ferrari march. avv. Gerol.
8, 10. Marchesa Pietro fu Gio. e sua prole nascitura.
16. Piccardo Benedetto, Giuseppe ed Anna fu Francesco.
18. Sada eredi di Carlo. Piccardo Ben. Giu. ed Anna fu Franc.
20. Martinotti frat. e sor. Gualco Carlo Demetrio, Gius. e Molineri Teresa in Gualco.
22. Id. id.
24. Municipio di Torino (Istituto professionale industr. femm. Maria Lætitia).
26. Gianotti Romano.
28. Opera di S. Paolo.
30,32,34. Id. id.

MONTE ROSA, via nel borgo omonimo, tra la barriera di Milano ed il R. Parco. **Pret. Mand. VII, Sez. Borgo Dora — Sez. P. S. Borgo Dora — Circoscriz. elett. Amm. Mand. VII; Polit. Collegio II.**

MONTESOGLIO, via privata tra la barriera di Lanzo e barr. di Milano. **Pret. Mand. VII, Sezione Borgo Dora — Delegaz. di P. S. San Donato — Circoscriz. elett. Amm. Mand. VII; Polit. Collegio II.**

MONTEVECCHIO, quarta via a destra di v. Sacchi, m 1250 **(E 9)**. **Pret. Mand. V, Sezione Borgo S. Salvatore — Delegaz. di P. S. San Secondo — Circoscriz. elett. Amm. Mand. V; Polit. Collegio IV.**

Il generale Rodolfo Gabrielli di Montevecchio da Fano nacque addì 15 marzo 1802. Ferito alla battaglia della Cernaia il 16 agosto 1855, morì nell'ospedale di Balaclava il 12 ottobre dello stesso anno.

5. Canzio Giulia e Alegre Sofia ved. Dall'Orso.
7. Colomba Matilde moglie Massa cav. Luigi.
9. Grivet fratelli e sorelle fu Giuseppe.
11. Malabaila d'Antignano contessa Ermanzia.
13. Viancino di Viancino Torricella Genola conte Francesco.
15. Simonetti Maria, Nurizio Ter. e Cogliati Antonietta. (Istituto S. Anna.)
17. Mestrallet Luigi.
19. Garbaccio avv. Annibale ed Elisa Bett. Faccio coniugi.
21. *Via privata*:
1. Garbaccio avv. Annibale ed Elisa Bettina Faccio coniugi.
3. Cottalorda Ant. fu Paolo.
5. Novo Antonio. Zaberto Secondo.
7. Vibert Teresa ved. Monetti Giorgio e figlia Luigia.
9. Rosco Maria moglie Bertasso Gio.
11. Bertasso Gio.
15. Allaria Francesco fu Gius.
2. Risso Carlo.
4. Gallian o Battistina in Longhi.
6 Lanfranco Agostino fu Gio.
8. Rouchaud Fern
10. Sala Torello fu Gio.
23. Marietti Consolato.
25. Savini avv. Giov.
27. Catella frat. fu Gaet.

4. Della Noce Gius. di Stefano.
16. Fubini Anna in Fubini.
18. Tonso Bartolomeo.
22. Gromis di Trana cav. Gualberto.
24. Vicarj ing. Mario.
30. Petiti Carlo e Guido fu ing Enrico e loro madre Dohse Sofia.
34,36. Brondelli di Brondello conte avvoc. Alberto.
48. Silvetti Filippo fu Felice.
60. Gallina Enea e Filippo di Luigi.
62. Debernardi coniugi e figli.
66-68. Gallina Enea e Filippo di Luigi.

MONTI Vincenzo, seconda via a sinistra di via Nizza oltre la p. Nizza, m. 800 **(F 13)**. **Pretura Mandamento V, Sez. Borgo S. Salvatore — Sez. P. S. San Salvatore — Circoscr. elett. Amm. Mand. V; Polit. Collegio III.**

Insigne prosatore e distinto poeta, nato in Alfonsine (Romagna) nel 1754, morto a Milano nel 1828. Scrisse la *Bassvilliana*, la *Feroniade*, *Cajo Gracco;* tradusse *Omero*, e lasciò altre cantiche stimate per sonorità e armonia di verseggiatura e pregiatissime tragedie.

9. Negri cav. prof Pasquale.
13. Mazzola Giuseppe.
15,15*bis*. Boaglio Teresa fu Giac. ved. Perlo.
17. Daymonaz Sinforosa ved. Henry e figlia Sofia.
19. Daymonaz Sinforosa ved. Henry e figlia Sofia.
29, 31. Peracca conte Mario e fratelli.
43 Bonomi ing. Angelo e rag. Carlo fu Gio.
16. Ghisoli Maria.
18. Mazzola Gius.
20. Elter Giulio fu Fr.
22 Daymonaz Sinforosa ved. Henry e figlia Sofia.

MONTONE, prima via a destra di via Principe Amedeo **(G 7)**. **Pret. Mand. I, Sezione Dora — Sez. P. S. Dora — Circoscriz. elett. Amm. Mand. I; Polit. Collegio I.**

Da un'antica osteria sotto questo titolo.

2. Matthieu di Pian Villar nob. ing. Gaet. fu Felice.
8. Anziano Pietro fu Carlo.

MONTONE (Vicolo), Vicolo privato parallelo alla via del Montone. **(G 7)**. **Pret. Mand. I, Sezione Dora — Sez. P. S. Dora — Circoscriz. elett. Amm. Mand. I; Polit. Collegio I.**

1. Vinardi Maria in De Petro.
2. Bertolotti Chiaffredo e Rossi Maria Teresa madre e figlio.
3. Gamba Bernardo (eredi).
4. Ponzanelli Emina.
6. Serra Gius. e Sesiano Giuseppa coniugi.

MORGHEN Filippo, v. normale alla strada di Francia, parallela ad est della cinta daziaria **(B 5)**. **Pretura Mand. VII, Sez. Borgo Dora — Delegazione di P. S. San Donato — Circoscr. elettorale Amm. Mand. VII; Polit. Collegio II.**

Famoso incisore in rame, nato a Portici nel 1761, morto in Firenze nel 1833.

MOROSINI Francesco. Seconda via a sinistra del corso Vitt. Em. II oltre il corso Vinzaglio m. 360 **(C 8)**. **Pret. Mand. V, Sez. Borgo S. Salvatore — Delegaz. di P. S. San Secondo — Circoscriz. elett. Amm. Mand. V; Polit. Collegio IV.**

Doge di Venezia, nato a Venezia nel 1618, morto a Napoli di Romania il 6 di gennaio del 1694, mentre ritornava da una guerra contro i Turchi. Memorabile nella storia è la difesa da lui fatta dell'isola di Candia.

3. Massaia Cesare.
5,7. Tirone ing. Gio. fu Giacomo.
65. Chiabrera Irene fu Luigi moglie Grillo Benedetto.
4. Buffo Giuseppe.
6. Barberis geom. Elt. e Fontana Fortunata coniugi.
8. Sonaglia Paolo.
12. Id. id.

MOTTERONE, via nel borgo Monte Bianco, tra la barr. di Milano ed il R. Parco. **Pret. Mand. VII, Sez. Borgo Dora — Sez. P. S. Borgo Dora — Circoscriz. elett. Amm. Mand. VII; Politica Collegio II.**

MURATORI Ludovico. Nell'ingrandimento a sud del Borgo S. Salvatore tra la ferrovia di Genova e la via Nizza, seconda via parallela a ponente di via Nizza **(E 13)**. **Pret. Mand. V, Sez. Borgo S. Salvatore — Sez. P. S. S. Salvatore — Circoscrizione elett. Amm. Mand. V; Polit. Coll. IV.**

Abate, raccoglitore dei celebri *Annali d'Italia*, nato a Vignola il 31 di ottobre del 1672, morto a Modena il 23 di gennaio del 1750. Spese tutta la sua vita a raccogliere ed ordinare documenti della storia italiana.

MURAZZI DEL PO, sponda sinistra del Po tra i ponti Maria Teresa e Regina Margherita. La numerazione dispari dal N° 1 al 73 parte dalla destra del Ponte in pietra, e quella pari dal N° 2 al 28 dalla sinistra sino al ponte Regina Margherita.

Municipio di Torino.

MURIAGLIO, via privata nella borgata S. Paolo, in prolungamento del corso Principi d'Acaja oltre le Officine ferroviarie. **Pret. Mand. V, Sezione San Salvatore — Delegaz. P. S. San Secondo — Circoscriz. elett. Amm. Mand. V; Polit. Collegio IV.**

MUSINÈ, via nel borgo Campidoglio, oltre la barr. del Martinetto. **Pret. Mand. VII, Sez. Borgo Dora — Deleg. P. S. San Donato — Circoscr. elett. Amm. Mand. VII; Polit. Collegio II.**

NAPIONE Giov Francesco, ultima via a sinistra di piazza Vitt. Eman. I, m. 800 **(L 8)**. **Pretura Mand. VI, Sez. Borgo Po** — Da piazza Vitt. Em I al corso S. Maurizio **Sez. P. S. Po;** dal corso San Maurizio al fine **Sez. Borgo Dora — Circoscriz. elett. Amm. Mand. VI; Polit. Collegio III.**

Filologo e storico, nato in Torino il 1° di novembre del 1745, morto il 12 giugno 1830. Il suo lavoro principale è il libro *Dell'uso e dei pregi della lingua italiana*.

3. Clerico Giuseppa Adele in Meranghini.
5. Sella Merope in Bianchi di Lavagna.
7. Sella Federica moglie Binelli.
9,11,13. Boffa Maria Antonietta ed Angelina sor. fu Franc. e loro madre Carolina Fraschina.
15. Bianchi Giuseppina fu Gregorio.
17. Moriondo Ettore fu Agostino e Moriondo madre e figli fu Franc.
23. Tavallini Andrea (eredi).
27. Penna ing, Luigi.
29,31. Molinar Antonio.
33. Franchino Augusto e Giovanni fratelli.
37. Momigliano Giacom. fu Emanuele.
35, 41. isol. Bertinetti Federico fu Luigi.
39. Chirone Luigi di Giuseppe.
41. Scott Alfonso di Gio.
43. Pastore ing. Gius. di Domenico.
45. Elia Luisa e Perracchio Lod. coniugi.
47. Novarina fratelli.
49. Eynard Giacomo.

2. Avondo cav. uff. Vitt.
4. Bologna ing. Luigi.
6. Cerino-Zegna cav. Quintino.
8. Renaud Cecilia ved. Dotto.
16. Moreno Francesca ed Aniceta fu Enr.
20. Matthieu di Pian Villar conte Vitale (eredi).
20*bis*. Moreno Giuseppe ed Aniceta fu Enr.
24. Montini Luigi fu Carlo.
30. Cornaglia Aless. e Pagliero Annetta coniugi.
32. Stratta Firmino fu Vincenzo.
70 Munic. Casa daziaria.
242. isolato. Tamagno comm. Fr. fu Carlo

NAPOLI, corso lungo la sponda sinistra della Dora a monte del ponte Mosca, m. 1040 (**G 3**). **Pretura Mand. VII, Sez. Borgo Dora — Sezione P. S. Borgo Dora — Circoscriz. elett. Amm. Mandamento VII; Polit. Collegio II.**

Una delle piu antiche colonie italiche, già capitale del regno delle Due Sicilie, madre di personaggi in ogni ramo delle arti e delle scienze illustri, e di martiri per la causa della libertà e della patria; ricca di monumenti ed allegrata dal sorriso del cielo d'Italia. Popolazione circa 564,000.

1,3. Paggi Ign. Pietro.
5. Sandler Carolina moglie Geoffroy.
7. Ramella Margherita ved. Martinengo. Guglielmetti Giov. (eredi).
2. Ansaldi Anna ed Adelaide fu Ant.
4. Morino Bern. fu Ant.
6. De Giuli Gius. fu Gio.
8. Virano Domenico e sorelle fu Luigi.
10. Gilardini Francesco e sorelle fu Andrea.
12. Caneparo Agos. fu Fr.
14. Cervini Am. fu Luigi
16. Binelli Teresa in Laugero.
18. Barge Cecilia vedova Torretta.
20. Poggio Pio, Pantaleone e Giuseppe.
28. Durio Secondo.
30. Francioni Angelina ved. Turlo
34. Martignone Felice.
36. Jano Gius., Digone Carlo e Bernatto Adelaide coniugi.
38 Castagnetto Angela fu Giacomo moglie Jano Francesca.
60. Castagnero Giovanni e figlio Pietro.
62. Zanotto Gerolama ved. Biglia.
64. Ossola Giov. e Foggi Caterina coniugi.

NINO BIXIO, via a giorno della Caserma di Artiglieria, fra la v. Principi d'Acaia e la cinta daziaria (**B 7**). **Pret. Mand. V, Sez. San Salvatore — Delegaz. di P. S. San Secondo — Circoscriz. elett. Amm. Mand. V; Polit. Collegio IV.**

Una delle più grandi figure della storia contemporanea Italiana. Nacque a Genova nel 1821. Viaggiò nella Marina mercantile e da guerra. Combattè nel 48, nel 49; fu uno dei *Mille* (1860); segnalossi del 66 a Custoza; ebbe parte notevole alla presa di Roma. Morì nel 1873 di colèra, nella baia di Atchim.

NIZZA, via che comincia a sinistra della stazione di P. N., corre quasi parallela alla ferrovia e si spinge fino oltre alla barriera omonima, m. 2000 (**E 12**). **Pretura Mand. V, Sez. Borgo S. Salvatore — Sez. P. S. San Salvatore — Circoscriz. elett. Amm. Mand. V; Polit. Collegio IV.**

In memoria della contea di questo nome separata dal Piemonte nel 1860, dopo essere stata per più secoli fedelissima a Casa Savoia. Patria di Giuseppe Garibaldi.

1. Fubini banch. Giacomo fu Israel.
3. Cavalli Giuseppina ved. Voli commendatore Melchiorre.
5. Gianotti Romano En.
7. Stanzani Filippo (eredi).
9. Merletti madre e figli fu avv. Carlo.
11. Bologna Luigia Giuseppa e Carolina.
13 Colli eredi fu Gio.
15-17. Id. id.
19. Forno Emilia ved. Pollon.
21. Galleani di S. Ambroise bar. Orazio.
23. Giacobino Gio. e Camusso Delfina.
25. Alloatti Maria-Pia-Beatrice-Emma ed Edoardo di Carlo.
27. Gagliardi Luigia in Ponzani.
29. Vagnone Gustavo e Mario fu Luigi.
31. Ricci cav. Vincenzo.
33. Cassa di Risparmio d'Ivrea.
35, 35*bis* Salomone frat. e sorelle fu Felice.
37. Malcotti Domenico.
39. Colomiatti coniugi e loro prole.
41. Fubini cav. Davide.
43. Occelletti frat. e sor. fu Giorgio.
47. Giriodi di Monasterolo teol. Filippo (eredi), Berteu, Casalegno, Scala e Roero di Monticelli.
51, 53. Airoldi Giovanni. (eredi).
55. Andreis ing. Vittorio-Pio.
57. Mosca Costantino fu Lorenzo, figli: Napoleone e Luigia.
59, 61. Mosca fratelli e sorella fu Pietro.
63 Sannazzaro Stefano. Gay Franc. Carlo.
65. Giusiana Vittorina.
67. Orsolano Gio. Batt. fu Lorenzo.
69. Momigliano fr. (Ditta) Charbonnel prole di Lucia Clara moglie Ferrero e di Adelaide moglie Bonessa sorelle. Cagliero Antonio e prole delle sorelle Charbonnel.
71. Saconney Teodoro.
75. Bassignana Clotilde vedova Golzio.
77. Aymerito Clemente.
79. Carpegna Lucia in Gandini Gius.
81. Talucchi Vespasiano
83. Id. id.
85. Robiolio Pierino e Vitt. fu Gio. Batt.
87. Racca geom. Bartolomeo fu Gius.
89. Destefanis Carlo fu G. B. e Pontiglio Giorgio fu Gio. Caglieri Ant. (eredi).
91. Golzio Carlo e Gio.
93. Montù Gio. (eredi).
95. Negri Gius.-Guido di Giacomo Ferdin.
97. Alberganti Carlo.
99, 101. Id. id. Destefanis Emma. Bachi Marco.
103. Primo Lucia in Bianchi cav. Aless.
105. Cambiano Pio.
107. Ferrino Eug. e Alberto frat.
111. Parena Luigi fu Giuseppe.
113. Negri Orsola moglie Boschetti dott. Federico.
115. Rainelli Giovanni fu Carlo. Audagnotti Bern., Vittoria e Rosa fu Giovanni.
115*bis* Monateri Domenico di Grisante.
117. Galli Luigi.
119. Giansana Laura ved. Bassignana e figli Gio., Irene, Fed. e Celestina.
121. Bozzelli Secondo e Zucca Gio. Batt.
123. Benaglio Laura in Rostagno.
125. Genta Giacomo fu Michele.
127. Pavesio Pietro.
129. Ceriana-Mayneri nob. comm. Lodov
131. Perroncito comm. profess. Edoardo, e Bruschettini dottor Alessandro.
131*bis*. Pera Francesco fu Gio.
133. Caussemille, Roche e Comp. (Ditta).
135 137. Ist. dei Ciechi
155. Bassi cav. Enrico e Gribaudi Caterina coniugi.
2. Soc. Ferrovie Medit.
4, 6, 8. Id. id.
10, 12. Id. id.
14. Suore della Carità
16, 18, 20. Id. id.
22, 24. Id. id.
26. Salomone Michele
28. Ferrato Maggiorina fu Lorenzo e nipoti Dematteis.
30, 32. Id. id.
36. Soc. Ferrovie Medit.
38, 40. Id. id.
46. Gariglio Gio. fu Mich.
48. Palli, Caroni e Deaglio.
50. Perrot Franc. fu Ant.
52, 54. Demanio Stato (Regia Scuola di Veterinaria).
56. Parrocchia del Sacro Cuore di Gesù. Cavallero sac. Gio., Rossetti Michelangelo, Valletti Lor., Martinetti Carlo.
58. Mondino sac. Franc. e Pietro fratelli.
60, 62. Chiapetti Placido fu Valentino.
64. Rachetti frat. (Ditta), Narizzano Alberto fu Sebastiano.
66, 68. Chiapetti Placido fu Valentino.
74. Mercandino Giacomo fu Carlo.
76. De la Tour Cordon marc. Maria Luigia nata Desmanet de Biesme.
78-80. Artero Giuseppe.
82. Mola cav. Giuseppe.
84. Borgo Carlo.
90, 92. Govean Enrico fu Felice.
96. Bertinetti Giovanni fu Luigi.
98. Falchero Giuseppe.
104. Cantù not. cav. Giuseppe fu Carlo.
112. Società Torinese di Tramways.
118. Muraglia Maria ved. Bassino.

NIZZA (Piazza), oltre la metà della via omonima (**E 12**). **Pret. Mand. V, Sez. Borgo San Salvatore — Sez. P. S. San Salvatore — Circoscriz. elettorale Amm. Mand. V; Politica Collegio IV.**

NOBILE (Strada vicinale del), tra le frazioni di Santa Margherita e Val Salice, oltre la piazza Gran Madre di Dio. **Pret. Mand. VI, Sezione Borgo Po — Sez. P. S. Borgo Po — Circoscriz. elettorale Amm. Mand. VI; Polit. Collegio V.**

NOVALESA, via privata nella borgata Cenisia, frazione Pozzo Strada oltre la barriera di Francia. **Pret. Mand. V, Sez. San Salvatore — Delegaz. di P. S. San Secondo — Circoscriz. elettorale Amm. Mand. V; Polit. Collegio IV.**

NOVARA, via interna alla cinta daziaria a sud-est della barriera di Milano (**H 2**). **Pret. Mand. VII, Sez. Borgo Dora — Sez. P. S. Borgo Dora — Circoscriz. elett. Amm. Mand. VII; Polit. Collegio II.**

Colonia romana, poi Municipio e Comune indipendente, fu incendiata da Arrigo V. Risorta, prese parte alla Lega Lombarda; Carlo Emanuele III se ne impadronì nel 1734. Alla Bicocca, frazione di Novara, il 23 marzo 1849 ebbe principio e triste fine la seconda guerra dell'indipendenza italiana promossa dal re Carlo Alberto. Capoluogo di provincia. Popolazione 45,000.

6. Grabbi Carlo e Luigi fu Giovanni.
8, 10. Tessa Giuseppe e Chiampo Paola coniugi.
12. Gardino Francesco e Bonino Maria coniugi.
14. Cravero Gio Batt. e Bosio Maria.

NUOVA, via privata nella frazione Cavoretto, oltre la barriera di Piacenza. **Pret. Mand. VI, Sezione Borgo Po — Sez. P. S. Borgo Po — Circoscriz. elett. Amm. Mand. VI; Polit. Coll. V.**

OPORTO (Corso), secondo a sinistra di via Venti Settembre parallelo al corso Vittorio Em. II, m. 1200 (**E 8**). **Pret. Mand. III, Sez. Monviso — Sez. P. S. Monviso — Circoscrizione elett. Amm. Mand. III; Polit. Collegio IV.**

Nome della città portoghese in cui Carlo Alberto esulò ai 20 aprile e morì il 28 luglio 1849.

1. Opera di S. Paolo.
3. Municipio di Torino (Istituto Tecnico).
5, 7. Munic. di Torino (Foro frumentario)
9. Municipio di Torino (Scuola Monviso).
11, 11 *bis* Società degli Asili Infantili.
13 Credito Fondiario del Banco di Napoli
15. Aghemo Bartolomeo
17. Chiesa frat. (Ditta).
19. Musso Antonia ved. Tealdi Domenico.
21. Ferrero Guido fu ing. Luigi Claudio.
23. Camerana conte avv. Edoardo.
25. Castellani Genoveffa ved. Accotto.
27. Piacenza cav. Felice fu Gio.
29. Canti Natale, Buridan Romilda nata Canti.
31. Germano Gio. fu Ant.
31*bis* Germano fratelli e sorelle fu Angelo.
33 Serra march. Gerol.
35. Castelli avv. Gius.
37. Polani ing. Vincenzo fu Carlo.
39. Tomasina Gius.
41. Goglio cav. ing. Giuseppe fu Domen.
43 Pescatore fratello e sorella.
45. Forlani Maddalena fu Gio.
47. Bertolotti Anna ved. Fava.
49 Besozzi Gius. (eredi).
51. Calvi Maddal. ved. Lasagno e figlie.
53. Malcotti Angelo.
55. Tiboldo Francesco.
57. Durando Giuseppe fu Felice.
59. Tiboldo Ferd. fu Ant.
61. Durando Giuseppe e Tiboldo Francesco.
2. Racca eredi del comm. G. Guglielmo.
4. Racca Teresa ved. Ceriana.
6 Demanio dello Stato (Arsenale).
12. Scioldo cav. Grato.
22. Demanio dello Stato (Opificio arredi militari).
26. Chiesa cav. Felice.
28. Cerutti comm. avv. Tancredi.
30. Scavia comm. avv. Giovanni (eredi).
36. Serazzi Carolina in Piccati cav. Emilio.
38. Pozzi cav. Tancredi fu Gius. Enrico.
40. Giaccone cav. Vittorio.
42. Mazzonis bar. Ettore fu Paolo.

ORBASSANO (Strada di). Si dirama dal corso Peschiera a sud-ovest della piazza d'Armi (**G 10**). **Pretura Mand. V, Sez. Borgo S. Salvatore — Deleg. di P. S. San Secondo — Circoscriz. elett. Amm. Mand. V; Polit. Collegio IV.**

Borgo venduto al conte Odoardo di Savoia nel 1327 dagli Orsini di Rivalta. Capoluogo di Mandamento. Popolazione 2846. Ha parecchie ville.

5. Ospizio convalescenti.
7. Id. id.
9. Id. id.
11. Id. id.
19. Murialdo cav. Feder.
21. Panetto Luigi.
119 isol. Curtino-Castagneri fratelli e sorella fu Pietro (cascina La Rosa).
2. Parrocc. B.V. delle Grazie (Crocetta).
4, 6. Pejrani coniugi. Fassio Giovanna fu Gaudenzio moglie di Giacosa Stefano e Dufour Teresa fu Augusto ved. Anselmi.
8. Cerruti Giuseppe fu Vincenzo.
10. Girotto Carlo di Antonio e Dozzita Giulia coniugi.
18. Rio Bernardo, Chiaffredo, Luigi e sorelle fu Marco.
18*bis*. Bistolfi Vincenzo e Sacco Filomena coniugi.
20. Montefameglio Gabriella in Billolti.
24. Torchio Luigi fu Antonio.
118 isol. Municipio di Torino (Casa daziaria).

ORFANE (Via delle), settima a destra da via Garibaldi al corso Regina Margherita, m. 460 (**F 5**). **Pretura Mand. II, Sez. Moncenisio — Sez. P. S. Moncenisio — Circoscriz. elett.** fino ai n. 15 e 22 **Amm. Mand. II, Polit. Collegio I;** dai n. 17 e 24 al fine **Amm. Mand. II, Politica Collegio II.**

Da un ospizio per le fanciulle orfane, fondato fin dall'anno 1579, ed affidato alle Suore di S. Giuseppe.

1. Parrocchia di San Dalmazzo.
3. Id. id
5. Costa march. Luisa moglie Incisa di Camerana. Montuoro sacerdote Filippo. Fioretti sac. Felice.
7. Opera Pia Barolo.
9. Id. id.
11. Ospizio delle Orfane.
13. Amministr. del fondo per il Culto (Monastero di S. Chiara).
15. Id. id.
17. Audisio eredi fu Angelo. Mogliassi cav. dott. Giuseppe.
19. Id. id.
21. Convitto Ecclesiast. di Torino.
23. id. id.
25. Vinassa Giuseppe.
27. Leve dott. Gio. Batt.
29. Vigliardi fratelli fu Giuseppe.
2. Gromont Carolina ved. Costa Carlo.
4. Società Reale di Assicur. incendi.
6. Id. id.
8. Id. id.
10. Id. id.
12. Demanio dello Stato (Corte d'Appello).
14. Id. id.

46. Novarese ing. Umberto, Carlo e Silvia di Camillo.
48. Conservatorio del SS. Rosario.
20. Id. id.
22. Id. id.
24. Richetti Filiberto fu Serafino.
26. Calvetti sorelle.
28 Quadro di Ceresole Maria Alessina in Roasenda.
30. Sacco avv. Alessandro e rag. Emilio fu Cesare.
32. Marchesi Teresa ved. Migliassi.
34. Bubbio caus. Alberto
36. Bonavera Adele in Bonelli.

ORFANE (Strada privata delle) in regione Pozzo Strada, oltre la barr. di Francia. **Pret. Mand. V, Scz. S. Salvatore — Delegaz. P. S. San Secondo — Circoscriz. elett. Amm. Mand. V; Polit. Collegio IV.**

ORMEA Carlo Francesco Ferrero (Marchese di), seconda via a sinistra del c. Vitt. Eman. II, m. 2100 (**G 11**). **Pret. Mand. V, Scz. Borgo S. Salvatore — Scz. P. S. San Salvatore — Circoscr. elett. Amm. Mand. V; Polit. Collegio III.**
Ministro dei re Vittorio Amedeo II e Carlo Emanuele III, nato a Mondovì il 25 di aprile del 1680, morto in Torino il 29 di maggio del 1745. Fu statista e anche strategico di vaglia.

1. Saconney Teodoro.
1 *bis* Id. id.
3. Falchero sac. Gio. e geometra Angelo.
5. Figarolo di Groppello marchesa Felicita in Guasco di Bisio.
7. Id. id.
9. Boga Maria e socie.
11. De-Fernex madre e figli fu Carlo.
13. Davicini avvocato Cesare.
15. Fenoglio Carlo Gio.
15*bis* Rattone dottore comm Cesare.
17. Reordino Francesco-Silvio ed Anna-Maria fu Luigi.
19. Peiretti Gius. e Giacosa Olimpia coniugi.
21. Collino avv. Gio. fu Enrico.
23. Rastelli Eurosia in Girardi fu Gio.
23*bis* Ruscone fratelli.
25. Ostorero fratelli di Celestino.
27. Id. id.
29. Pasquero Livia in Marengo Giovanni Guglielmo.
Righini di S. Albino Vittorio.
31. Cernusco Gio. Batt. fu Giovanni.
33. Gatti Oreste fu Gius.
35. Piacenza Pietro fu Francesco.
37. Flandinet Luigia moglie Sciolla avv. Alberto.
41. Scagliotti Giacomo fu Valerio.
39. Gatti Oreste fu Gius. Munic. di Torino.
Scagliotti Giac. fu Valerio.
45,47. Munic. di Torino (R. Staz. Agraria).
49. Betzler-Merz avvoc. Carlo fu Carlo.
61. Boeri cav. Angelo.
65. Bedoni Felice.
71. Gioda avv. cav. Simone.
73. Momiliano Aronne, Silvio ed Umberto fu Em.
79,84. Pagge Luigi fu Leonardo.
105. Daymonaz Sinforosa vedova Henry e figlia Sofia.
109, 111. Pipino Gius. fu Andrea.
115. Bocher Riccardo fu Paolo
123. Società Asilo Notturno Umberto I.
127. Demanio dello Stato (Ergastolo).
129. Demanio dello Stato
137. Borla Marianna ved. Manuel Luigi e figlie Elisabetta e Maddalena.
139. Casarotto Antonio fu Luigi.
141. Solaro Carlo fu Taddeo.

2 Lancia Gius. (eredi)
4. Cerruti e condomini
6, 6 *bis*. 8. Boasso Ant. fu cav. Luigi.
10. Solaro del Borgo march. Paola ved. Carron di S. Tomm.
12 Croce frat. fu Carlo.
14. Testa Giovanni di Raimondo.
16. Menzio Carlo.
18. Concistoro Evangel.
20. Id. id.
22. Blengini Giuseppina in Caviglia dottor Pietro.
24. Fissore Lucia e Madd fu Domen.
26. Goffi Maria moglie Quadro Lor. e Villata Francesco fu Maurizio.
30. Lovera Anna in Delbecchi.
32. Cerruti Ida in Varale.
34. Roggiero avv. Pier Carlo e Perotti Centina coniugi.
36. Clerico Pietro.
38. Arneodo Giacomo.
40. Ferrari d'Orsara conte Giuseppe.
42,44. Munic. di Torino (Scuole Rayneri).
46. Becchia Gius. di Innocenzo.
46 *bis* Giacoma Maria in Cerutti.
48, 50. Perrone Angela ved. Bonelli.
52. Molin Augusto fu Martino e Perosino Gioachina fu Domen coniugi.
56. Ottino ing. Cesare.
66. Rolando fratelli fu Maurizio.
68. Boggio Gelasio.
70. Morgari Luigi.
72. Bedoni Fel. (eredi).
76. Revello Carlo.
78. Gnifetti Vittorina, Gerolamo, Emilio, Vittorio, Silvia, Teresina ed Adolfo.
112. Guillizoni Giovanni
114. Buzzetti Paolo. Oriani Giuseppe e Ferrero Lodovico.
116. Gajotino Giuseppe e Giuliano fratelli.
122. Gnifetti Emilio.
124. Ravera fratelli fu Stefano e Manassero Antonio.
146. Galli Antonio.

ORMEA (Strada privata alla), regione San Vito, oltre la barriera di Piacenza. **Pret. Mand. VI, Sezione Borgo Po — Scz. P. S. Borgo Po — Circoscr. elett. Amm. Mand. VI; Polit. Collegio V.**

ORTI (via degli), prima via a destra di via al Ponte Mosca (**H 5**). **Pret. Mand. VII, Sezione Borgo Dora — Scz. P. S. Borgo Dora — Circoscr. elett. Amm. Mand. VII; Polit. Collegio II.**

1, 3. Matthey Luisa in Sobrero Ettore.
2. Franceschini Tommaso fu Gio.
4. Sola Gius. fu Domen.
6. Debernardi cav. Francesco.
Frisetti Aniceta in Lampugnani.

ORTO BOTANICO, sesta via a sinistra di via Sant'Anselmo fino al corso Massimo d'Azeglio, m. 400 (**G 11**). **Pret. Mand. V, Scz. Borgo S. Salvatore — Scz. P. S. San Salvatore — Circoscr. elett. Amm. Mand. V; Polit. Collegio III.**
Così chiamato il Giardino della Regia Università al Valentino.

5. Mongini comm. Carlo
7. Agnetis Prassede, Mario e Michele.
9. Ballario Emilio.
13. Bertoldo cav. Andrea
15. Roggia Giacomo e Bened. fu Gius.
23,25. Casa Benefica, Ospedale Cottolengo (Grassi ing. Pietro usufruttuario).
27. Piccola Casa della Divina Provvidenza
6. Ferrero De Gubernatis Ventimiglia marchesa Onorina in Ferrero di Palazzo e Ormea.
8. Medana Marietta moglie Perino Dom.
10. Martini cav. Giacinto farmacista.
14. Bosso Rosa in Corradino Gio.
16. Istituto Omiopatico
18. Milone Giuseppe.
20. Clerico Pietro.
22. Pasquero Livia in Marengo Gio. Gugl. Righini di S. Albino Vittorio.
24. Pasini madre e figlia fu Alberto.
26. Vighiani Bartolomia Dom. e nip. Dom., Camilla e Paolo.
28. Ottonelli Ida fu Biagio moglie Rustico Carlo.
30 Mancio Adelaide ved. e figli.

SPEDALE (Via dell'), da p. S Carlo angolo sud, a Po, m. 1070 (**I 9**). Sino ai Num. 5 e 14 **Pretura Mand. III, Scz. Monviso**; dai n. 7 e 16 al fine **Pret. Mand. IV, Scz. Po** — Da p. S. Carlo a v. Carlo Alberto **Scz. P. S. Monviso**; da v. Carlo Alberto al fine **Scz. Po — Circoscriz. elett.** fino ai n. 5 e 14 **Amm. Mand. III, Polit. Coll. IV**; dai n. 7 e 16 al fine **Amm. Mand. IV; Polit. Collegio III.**
Trovasi in questa via l'Ospedale Maggiore di San Giovanni, edifizio innalzato su disegno del conte Amedeo di Castellamonte nel 1680.

1. Barbaroux Emilio e Giacomo fu G. B.
3. Ceriana Mayneri conte Carlo Gius. fu Pietro Carlo.
5. Fontana Maria in Cridis.
7, 9, 11. LL. AA. RR. di Savoia Principi.
13, 15. Weill - Veiss di Lainate bar. Gius., Emilia ed Amalia fu Ignazio.
17. Costa Carrù della Trinità conte Paolo.
19, 21. Id. id.
23, 25, 27. Demanio dello Stato Osped. milit.).
29, 31. Monastero di San Giuseppe.
33, 35. Mendic. istruita.
37, 39, 41. Istit. Rosine.
43. Germano Rosalia vedova Servais.
47, 49. Claretta Paolina, Clotilde ed Amedeo fu bar. Gaud.
51. Faccio Mario.
53. Lana Annetta in Chicco.
2. Municipio di Torino (R. Questura).
4. Gromo di Ternengo conte Eman. Ferd.
4 *bis*. Junch Bened.
6. Guala Carlo fu Ant., Betta Amelia vedova Guala e figlio Carlo fu Carlo.
8. Croce frat. fu Carlo. Ganna geom. Giac.
10. Zecchini ing. Mario, Durando Vittoria ed Olimpia Pomba frat. e sor. fu Luigi.
12. Polar Angelina in Brusati.
Costa cav. Pietro e De Chievres Maria coniugi.
14. Olivetti fratelli.
16, 16 *bis* Lavalle sor.
18. Perucca Enr. fu G. B.
20. Id. id.
22, 24. Pes di Villamarina marchesa Isabella fu Salvatore ved. Thaon Revel di S. Andrea marchese Emanuele.
26, 28. Camera di Commercio ed Arti.
30, 32. Demanio Stato (Museo industr.).
34. Ospedale di S. Giov.
36, 38. Id. id.
40. De Medici Giacomo ed Isabella vedova Le Beuf fu Gerol. Ospedale di S. Giov.
42. Opera della Maternità
44. Id. id.
46, 48. Borella ing. comm.. Candido.
50, 52, 54. D'Harcourt conte Edoar. fu Gius.
56. Vitale cav. Cesare.

PACIOTTO Francesco, tra via Vittorio Amedeo II e corso Vinzaglio, parallela a via Cernaia (**D 6**). **Pretura Mand. III, Scz. Monviso — Scz. P. S. Monviso — Circoscriz. elett. Amm. Mand. III; Polit. Collegio IV.**
Ingegnere militare che disegnò e costruì la Cittadella di Torino nel 1564; le fortificazioni di Savigliano, Nizza, Vercelli e Cuneo; e diede a Madrid i disegni dell'Escuriale. Nacque in Urbino nel 1521, e quivi morì il 13 di luglio del 1591.
2. Bertolotti monsignore Giuseppe.

PADOVA, borgo oltre Dora, quinta via da aprirsi parallelamente a nord-est del corso Firenze (**L 4**). **Pretura Mand. VII, Scz. Borgo Dora — Sezione P. S. Borgo Dora — Circoscriz. elett. Amm. Mand. VII; Polit. Collegio II.**
Capoluogo della provincia omonima. Abitanti 82,000. Città antichissima, fondata, giusta la tradizione, da Antenore (12 sec. a. C.). Possiede splendidi edifizi, fra i quali il palazzo *della Ragione* colla celebre sala. L'Università stabilita nel 1222 è fra le più antiche, e sommi italiani, Dante, Petrarca e Tasso la frequentarono; Galileo vi insegnò.
2. Credito Fondiario del Banco di Napoli.

PALAZZO DI CITTÀ (Via del), da p. Castello alla p. omonima m. 270. Detta anticamente via dei Panierai. (**G 6**). **Pret. Mand. I, Scz. Dora — Scz. P. S. Dora — Circoscriz. elett. Amm. Mand. I; Polit. Collegio I.**
Da questa via si accede al palazzo municipale, incominciato coi disegni di Francesco Lanfranchi nel 1659 ed inaugurato nel 1663 da Carlo Emanuele II.

1, 3. Gilardini comm. Pietro fu Gio.
Gianoli cav. Rinaldo.
5. Rey cav. Giacomo.
7. Rignon contessa Cristina in Boyl di Putifigari.
9. Trossi frat. fu Carlo.
11. Rigat madre e figli fu Giuseppe, Rigat fratelli fu Lorenzo e Rigat fratelli e sorella fu Francesco.
13. Vinassa Gius., Battaglino Francesco, Torre e Pastore.
Ceppi conte Carlo.
Vigitello frat. e sor.
Stevano Ant. di Gio.
Rizzetti Carlo.
Montabone Enrico.
Corrà Maddalena vedova Ferrero.
Balbino Vitt. fu Aless.
Merlino sorelle.
Levi fratelli e sorelle fu Leoni.
Varetto Giuseppe e Domenica.
15. Vinassa Gius., Battaglino Francesco, Torre e Pastore.
Ceppi conte Carlo ed altri.
2. Franchino G.
4. Di Savoia Carignano Principe Tommaso.
6. Rossetti Pietro fu Giuseppe.
8, 10. Boron Tullio.
Gili Orsola in Margary.
12. Franchino Emma in Bellono avv. Pio.
14. Giolino Adelaide in Chiapelli e Clotilde
44. Capriolo Teresa, Angela e Margherita fu Isidoro e Palazzo prof. Luigi di Carlo.
Zabert Vittorio ed Alberto fratelli.
16. Confraternita dello Spirito Santo.
Municipio di Torino (Parrocchia del Corpus Domini).
Ostorero Andrea.
18. Ballario dott. Ferdin.

PALAZZO DI CITTÀ (Piazza del), di fronte al Palazzo omonimo, lungh. m. 57, largh. m. 40 (**G 6**). **Pretura Mand. I, Scz. Dora — Sezione P. S. Dora — Circoscriz. elett. Amm. Mand. I; Politica Collegio I.**
Edificata nel 1756, su disegno del conte Benedetto Alfieri; non più modificata, salvochè nel porticato verso via Garibaldi.

1. Sappa M. in Cian.
3 Municipio di Torino (Palazzo municip.).
5. Della Chiesa di Cinzano contessa Polissena in Galleani d'Agliano.
Di Roasenda cont. Melania in Galleani d'Agliano.
Da Conturbia cont. Cristina in Radicati di Primeglio.
Da Conturbia Teresa in Brero.
2. Municipio di Torino (Palazzo municip.).
4. Della Chiesa di Cinzano contessa Polissena in Galleani d'Agliano.
Di Roasenda cont. Melania in Galleani d'Agliano.
Da Conturbia cont. Cristina in Radicati di Primeglio.
Da Conturbia Teresa in Brero.
6. Laugier cav. Alberto.

PALEOCAPA Pietro (piazza), tra piazza Carlo Felice e v. Venti Settembre (**F 8**). **Pret. Mand. III, Scz. Monviso — Scz. P. S. Monviso — Circoscrizione elett. Amm. Mand. III; Politica Collegio IV.**
Rinomato ingegnere e ministro per dieci anni di Vittorio Emanuele II, nato in Bergamo addì 11 di novembre del 1788, morto in Torino il 13 di febbraio del 1869. Associò il suo nome alle più grandi opere pubbliche. Torino gli eresse un monumento.
1 Avogadro di Collobiano cav. Vittorio.
2. Engelfred Teresa ved. Bertetti.

PALERMO, corso diagonale dal ponte sulla Dora della strada al R. Parco all'estremità nord di v. Aosta, presso la cinta daziaria **(I 3)**. **Pret. Mand. VII, Sez. Borgo Dora — Sez. P. S. Borgo Dora — Circoscr. elett. Amm. Mand. VII; Polit. Collegio II.**
Città della Sicilia, Capoluogo di Provincia, con bellissimo e grandioso porto commerciale. Conta 310,000 abitanti. In questa città si iniziarono sino dal 1848 i primi moti tendenti all'unità e libertà d'Italia. Fu presa da Garibaldi nel 1861.

1,3. Nebiolo e C. (Ditta).
2. Bevilacqua fratelli (Ditta).
11. Gambino Antonio e Viansone Felicita coniugi.
6. Romano Carlo fu Giovanni.
21. Levra Teresina fu Gio.
8. Destefanis ing. Gius. e Bellotti Pietro.
23. Pogliani Gius. e Rota Margh. coniugi.

PALESTRO (corso), a sinistra di via Garibaldi prima di piazza Statuto, m. 320 **(E 6)**. **Pret. Mand. II, Sez. Moncenisio — Sez. P. S. Moncenisio — Circosc. elett. Amm. Mand. II; Polit. Coll. I.**
Villaggio nel circondario di Mortara, poco lungi da Vercelli, presso cui ebbe luogo il 30 maggio del 1859 la prima battaglia contro gli Austriaci. Abit. 3067.

1. Traversa Giuseppina in Piccini Antonio.
2. Martini commend. Alessandro.
1*bis* Munic. di Torino (Archivio Guerra e Marina)
2*bis* Porta Remigio fu Ambrogio.
3. Scala Antonietta ved. Triulzi e figli fu G.B., e Bonamico Caterina ved. Triulzi.
4. Ballerini Velio cav. avv. Giuseppe.
5. Ajello cav. Placido.
6,8,8*bis*,10. Scala Antonietta ved. Triulzi e figli fu G. B.
7. Lange Natale.
11. Collegio Artigianelli.
9. Boffa Ettore Achille.
16,18,20. Mazzonis di Pralafera bar. Cesare fu Paolo.
13. Municipio di Torino (Lavatoio pubblico).
22. Negri cav. avv. Cand.

PALETTO (Strada vicinale del), nella borgata San Paolo, in prolungamento del corso Principi d'Acaja oltre le Officine Ferroviarie. **Pret. Mand. IV, Sezione San Salvatore — Delegaz. di P. S. San Secondo — Circoscriz. elett. Amm. Mand. V; Polit. Collegio IV.**

PALLAMAGLIO, quarta via a sinistra di via Nizza dopo il c. del Valentino, m. 580 **(G 11)**. **Pretura Mand. V, Sez. Borgo San Salvatore — Sez. P. S. San Salvatore — Circoscr. elett.** fino ai n. 9 e 14 **Amm. Mand. V, Politica Collegio IV;** dai n. 17 e 16 al fine **Amm. Mand. V, Polit. Collegio III.**
Sito dove anticamente si giuocava con palle e martello di legno (maglio).

1. Occelletti fratelli e sorelle fu Giorgio.
2. Giriodi di Monastero teol. Filippo, Berteu, Casalegno, Scala, e Roero di Monticelli.
3, 5. Occelletti fratelli fu Giorgio.
4, 6. Id. id.
9. Olivero e condomini (Casa Parrocch. del S. Cuore di Maria).
12, 14. Municip. Torino.
17, 19. Caramora Angela-Maria, Carlo e Giuseppe fu Pietro.
16. Società Isolato San Teodosio.
18, 20. Società Isolato San Teodosio.
21. Macagno Margh. moglie Giordana Pasq.
22, 24. Sartoris eredi di Domenico ed altri.
23, 25. Marchisio frat
26. Ramella Gio. Batt.
27. Molin Augusto fu Martino e Perosino Gioachina coniugi.
30. Ottino ing. Cesare.
34. Betzler - Merz avv. Carlo.
31. Giacosa prof. cav. Piero.
40. Munic. di Torino.
33. Calandra cav. Davide.
42. Id. id.

PALMIERI (Borgo S. Donato), sesta via a sinistra di via S. Donato **(G 4)**. **Pret. Mand. VII, Sez. Borgo Dora — Deleg. di P. S. San Donato — Circoscriz. elett. Amm. Mand. VII; Polit. Collegio II.**
Valente disegnatore ed incisore, diresse per molti anni la Scuola Municipale di disegno. Morì nel 1850.

21. Stura Costanzo di Giuseppe.
28. Casa Benefica pei giovani derelitti.
24. Id. id.
36 Gardino Biagio, Gius. e Dom. fu Gugl.
26. Id. id.

PAPACINO Alessandro Vittorio, prima via a destra del corso Oporto dopo il corso Siccardi **(E 7)**. **Pretura Mand. III, Sez. Monviso — Sez. P. S. Monviso — Circoscriz. elett. Amm. Mandamento III; Polit. Collegio IV.**
Distinto scrittore di scienza militare, nato a Villafranca nel 1714 e morto nel 1786.

1. Chiesa avv. Felice.
7. Sola avv. Guido fu Teofilo
3. Della Rovere di Montiglio march. Gius.
21. Leone di Tavagnasco conte Enrico fu Alessandro.
5. Gabetti Luigi fu Lorenzo.

PARCO strada del R.), a destra del corso Regina Margherita all'incontro del corso S. Maurizio. Conduce al Camposanto e al R. Parco, antica residenza estiva dei duchi di Savoia in cui trovasi ora la Manifattura dei Tabacchi **(L 4)**. **Pret. Mand. VII, Sezione Borgo Dora — Sez. P. S. Borgo Dora — Circoscriz. elett. Amm. Mand. VII; Polit. Collegio II.**

1. Raby cav. Michele fu Francesco.
24,26. Bianchetta Angela in Fiorito.
3. Raby avv. Luigi fu Francesco.
30 Crola Felicita in Mombello.
5. Id. id.
34. Fassio Elisabetta in Grossi.
7. Id. id.
36. Sperati Luigia nata Emanuel.
44. Gonella fratelli.
4. Raby cav. Michele fu Francesco.
50. Ferrero Giacomo fu Domenico.
6. Id. id.
52. Savarino Gio. Batt. e Vercellone Rosa coniugi.
14. Marino Simone Luigi e Teresa vedova Appendino.
62. isol. Casalegno Cesare di Gio. Dom.
16. Testa Giuseppe fu Evasio
18. Ariodante Franc.

PARELLA (Strada privata della), nella frazione Pozzo Strada, oltre la barr. di Francia. **Pret. Mand. V, Sez. San Salvatore — Deleg. di P. S. San Secondo — Circoscriz. elett. Amm. Mandamento VII; Polit. Collegio II.**

PARINI Giuseppe, quinta via a destra del corso Vittorio Emanuele II, oltre la piazza Carlo Felice **(F 8)**. **Pret. Mand. III, Sez. Monviso — Sez. P. S. Monviso — Circoscriz. elett. Amm, Mandamento III; Polit. Collegio IV.**
Poeta lirico milanese, nato in Bosisio il 22 di maggio del 1729, morto a Milano il 15 agosto del 1799; scrisse la satira *Il Giorno*, flagellante la mollezza dei suoi tempi e altre poesie pregiatissime.

3,5. Ricchiardi Camilla ed Enrich[a] fu Luigi.
4. Municipio di Torino (Ginnasio Massimo d'Azeglio).
7,9. Mazzonis di Pralafera cav. Ernesto fu bar. Paolo.
6. Id. id.
11. Pichetto Carolina fu Albino.
8. Id. id.
13. Borgo Giovanni.
10. Ferreri Ida in Alferi Osorio.
15,17. Credito Fondiario Banco di Napoli.
12. Id. id.

PARMA, seconda via trasversale alla strada al Regio Parco oltrepassata la Dora **(I 5)**. **Pret. Mand. VII, Sez. Borgo Dora — Sez. P. S. Borgo Dora — Circoscriz. elett. Amm. Mand. VII; Polit. Collegio II.**
Bella città, Capoluogo di Provincia, nell'Emilia, posta sulla ferrovia tra Piacenza e Modena. Già repubblica nel medio evo, sede poi dei principi Farnesi e dei Borboni, con oltre 49,000 abitanti.

1,3. Dogliotti Angiolina ved. Corrà e figlia.
22. Ferrero Martino fu Lorenzo.
25. Levra Teresina fu Giovanni.
24. Astrua Giuseppe fu Gio. Batt.
29. Gremo Gio. fu Gius.
30. Billotti Giovanni fu Melchiorre.
71. Pastore Benedetto fu Domenico.
62. Delmastro, Vaudetti, Testore e Demezzi (Ditta).
6. Mussetto Fr. fu Ant. e Molinari Antonia fu Gius. coniugi.
64. Mazzola Giuseppe fu G. B.

PARROCCHIA (Via alla), nella frazione di Cavoretto, oltre la barr. di Piacenza. **Pret. Mand. VI,** Sezione Borgo Po. **Sez. Borgo Po — Sez. P. S. Borgo Po — Circoscriz. elett. Amm. Mand. VI; Polit. Collegio V.**

PASCOLO (Strada privata del), nella frazione di Bertolla, oltre il Regio Parco. **Pret. Mand. VII, Sez. Borgo Dora — Sezione P. S. Borgo Dora — Circoscriz. elett. Amm. Mand. VII; Politica Collegio II.**

PASSALACQUA Giuseppe Luigi, a metà di piazza dello Statuto a sinistra, m. 300 **(E 5)**. **Pretura Mand. II, Sez. Moncenisio — Sezione P. S. Moncenisio — Circoscriz. elett. Amm. Mandamento II; Polit. Collegio I.**
Generale, nato in Torino il 9 dicembre del 1794, e morto alla battaglia di Novara il 23 marzo del 1849.

1. Baccon Ernesto ed Aug. di Luigi.
4. Ceriana Vincenzo.
3. Molinari Rosa in Artusio.
6. Gazelli di Rossana march. Giuseppina.
9. Boggio madre e figlio
8. Id. id.
11. Sacco Dom. fu G. B.
10. Rizzoglio Giacomo.
12. Marini avv. Enrico fu Luigi.
2. Agosti Giuseppe. Agosti Annetta in Perucca.
14. Id. id.

PASTRENGO, sesta via a destra di via Sacchi sino al corso Siccardi, parallela a via Legnano, m. 550 **(E 10)** **Pret. Mand. V, Sez. Borgo S. Salvatore — Delegaz. P. S. San Secondo — Circosc. elett. Amm. Mand. V; Polit. Collegio IV.**
A ricordo della battaglia combattuta e vinta dall'esercito piemontese contro l'austriaco il 30 aprile del 1848. Villaggio presso Verona.

1. Bajetto geometra cav. Giovanni.
2. Boccardi Adelaide fu Gio. vedova Vayra Carlo e Vayra Maria in Casalis cav. Francesco, mad. e figlia.
3. Defassi Eugenia fu Gio. vedova Maletti Luigi e figlia Maletti Maria.
12. Cora Paolina fu Giacomo.
5. Curreno cav. avv. Giacomo.
14, 16. Cora Emma, Paolina e Daria-Ondina fu Giacomo.
11. Artom cav. dott. Augusto fu Davide.
24. Cicogna Adelaide moglie Artom cav. dott. Augusto.
15. Denis comm. Agost.
17. Guglielminotti Giacomo e nipoti ed altri.
26. Buzzani cav. Amedeo e Baralis Antonietta coniugi.
19. Ramella Bartolomeo.
21. Perino Dom. Fedele.
28. Rocca geom. Bartol.

PATONERA (Strada vicinale della Val), Frazione di San Vito, oltre la barriera di Piacenza. **Pretura Mand. VI, Sez. Borgo Po — Sez. P. S. Borgo Po — Circoscriz. elett. Ammin. Mand. VI; Polit. Collegio V.**

PAVARINO (Strada vicinale del), nella frazione Reaglie, oltre la borgata Madonna del Pilone. **Pret Mand. VI, Sez. Borgo Po — Sez. P. S. Borgo Po — Circoscriz. elett. Ammin. Mand. VI; Polit. Collegio V.**

PAVIA, via fra il corso Palermo e la via Aosta, oltre il corso Brescia **(I 3)**. **Pret. Mand. VII, Sezione Borgo Dora — Sezione P. S. Borgo Dora — Circoscriz. elett. Amm. Mand. VII; Politica Collegio II.**
Antica città italiana, nota per la sua celebre Università e per la sua vicina Certosa, sita presso la foce del Ticino nel Po; rinomata nella storia della Lega Lombarda. Abitanti più che 35,000.

PECETTO (Strada comunale di), frazione di Santa Margherita, oltre la piazza della Gran Madre di Dio pel viale Villa della Regina. **Pret. Mand. VI, Sezione Borgo Po — Sez. P. S. Borgo Po — Circoscriz. elett. Amm. Mand. VI; Politica Collegio V.**

PELLERINA (Strada comunale della), prolungamento della via San Donato, tra la barriera del Martinetto e le Basse di Dora. **Pret. Mand. VII, Sezione Borgo Dora — Delegaz. P. S. San Donato — Circoscriz. elett. Amm. Mand. VII; Politica Collegio II.**

PELVO (Via privata), nella borgata Monginevro oltre la barriera di Francia. **Pret. Mand. IV, Sezione San Salvatore — Delegaz. P. S. San Secondo — Circoscriz. elett. Ammin. Mand. V; Politica Collegio IV.**

PERRONE Ettore, a sinistra di via Garibaldi prima del corso Palestro, m. 325 **(E 6)**. **Pret. Mand. II, Sez. Moncenisio — Sez. P. S. Moncenisio — Circoscriz. elett. Ammin. Mand. II; Politica Collegio I.**
Generale, nato in Torino il 12 gennaio del 1789, morto alla battaglia di Novara il 23 marzo del 1849.

1. Opera di S. Paolo.
2. Arneodo Giacomo.
3. Rossi Angelo, senatore del Regno.
4. Municipio di Torino
8. Tiboldo Luigi, Alb., Federico, Ernesto e Edoardo fu Secondo
5. Ajello cav. Placido fu Luigi.
10, 12. Boffa avv. Edoar.
9. Parrocchia di Santa Barbara.
14. Municipio di Torino (Lavatoio).
11. Id. id.
16. Agnelli mad. e figlio.

PERUGIA, seconda via da aprirsi parallela a nord-ovest della strada al Parco **(L 4)**. **Pret. Mandamento VII, Sez. Borgo Dora — Sez. P. S. Borgo Dora — Circoscriz. elett. Amministr. Mand. VII; Polit. Collegio II.**
Città principale dell'Umbria sulla destra del Tevere; una delle dodici antiche capitali etrusche, con oltre 61,500 abitanti. Ricca per opere d'arte, segnatamente architettura e pittura.

PERUSSIA (Strada privata del), tra le frazioni Madonna di Campagna e Lucento. **Pret. Mand. VII, Sez. Borgo Dora — Delegaz. P. S. San Donato — Circoscriz. elett. Amm. Mand. VII; Polit. Collegio II.**

PESCATORI (Via dei), da via Barolo a Po, parallela a piazza Vitt. Em. I, m. 250 (**L 8**). **Pretura Mand. VI, Sez. Borgo Po — Sez. P. S. Po — Circoscriz. elett. Ammin. Mand. VI; Polit. Collegio III.**

Per essere in vicinanza al Po, aveva molte casipole di pescatori.

1. Municipio di Torino
3. Sogno Pietro fu Antonio.
5. Monti Gioachino.
7. Leoni Maria, Luigia e Lucia fu ing. Leone. Petiti Carlo e Guido fu Enrico.
9,11. Clerico Giuseppa-Adele in Meranghini.
2. Sella Emilia in Carrassi del Villar.
4. Prato Previde avv. Camillo di Cesare.
6. D'Albertaz conte Alfredo.
8. Schiari Ernesto per la sua prole.
10. Capello di S. Franco conte Paolo.
12. Claretta Carolina vedova Spanna e Claretta conte Luigi, Alb. e Camillo fu Federico.
14. Vaglienti cav. avv. Cesare.

PESCHIERA (Corso), a mezzodì della piazza d'Armi m. 900 (**D 10**). **Pret. Mand. V, Sez. Borgo San Salvatore — Delegaz. P. S. San Secondo — Circoscriz. elett. Ammin. Mand. V; Politica Collegio IV.**

Fortezza del Veneto sul lago di Garda, presa agli Austriaci dall'Esercito Piemontese il 30 maggio del 1848. Al suo assedio segnalossi il duca Ferdinando di Genova.

23. Bogetti Celestino (eredi).
27. Peruglia ing. Silvio fu Antonio.
29 Albano Bonifacio e figlio Antonio.
31. Albano Antonio
33. Bianco Lorenzo.
41. Gambaro Angelo fu Angelo.
43. Crida Enrico fu Gio.
45. Alloatti Alessandro ed Alloatti Candida coniugi.
53. Radicati di Brozolo conte Cesare, Arialdo e Giuseppe di conte Casimiro.
14 isol. Rignon conte Felice.

PETITTI (Vedi Ilarione Petitti).

PETRARCA Francesco, prima via a sinistra di via Nizza, oltre la piazza Nizza, m. 675 (**F 13**). **Pretura Mand. V, Sez. Borgo S. Salvatore — Sezione P. S. San Salvatore — Circoscriz. elett.** fino ai num 13 e 12 **Ammin. Mand. V; Polit. Collegio IV;** dai num. 15 e 14 al fine **Amministr. Mand. V; Polit. Collegio III.**

Celebre erudito e poeta nato in Arezzo nel 1304, incoronato in Campidoglio nel 1341, morto in Arquà (Padova) il 18 luglio del 1374. Scrisse molte opere latine, varie Canzoni e un gran numero di Sonetti indirizzati a Laura, tipo ideale di donna. Esso è il più gentile e delicato fra i nostri grandi poeti.

1. Golzio Carlo e Gio.
9. Gariglio Domenico. Nasi frat. e sor. fu Michele.
11. Castagno Virginia in Zucchi e Maddalena in Prato sorelle.
13. Merlin Gius.-Ant. fu Gio. Gius. Vidotti Margherita ved. Pozzetti Franc.
17. Giraud Giovanni.
19, 21. Martini Benedetto fu Giov.
4. Golzio Carlo e Gio.
6. Golzio Maurizio, Carlo e Gio.
10. Maestri Giulio.
12. Bajetto Giovanni.
14. Id. id.
16. Soldati Adele fu Luigi.
18. Perrero avv. Domen. (eredi).
20. Cellerino Giacomo e Steffens Paolina vedova Valentiny.
22. Id. id

PEYRON Amedeo (Borgo S. Donato), parallelamente a sud-ovest della v. Cibrario (**C 5**). **Pret. Mand. VII, Sez. Borgo Dora — Delegazione P. S. San Donato — Circoscriz. elett. Ammin. Mandamento VII; Polit. Collegio II.**

Celebre linguista, coltissimo letterato, autore di una rinomata *Grammatica* e d'un *Dizionario della lingua copta*, illustratore dei manoscritti greci del Museo Egizio, nato in Torino il 2 ottobre 1785 e morto il 27 aprile 1870.

25. Vassarotti Maddal. e Teresa in Lamberti.
2. Soc. Anon. Piemontese di Elettricità.
4. Id. id.
10. Besozzi cav. Angelo fu Ferdinando.
26. Beltramo Leopoldo ed Ossola Teresa coniugi.

PIANEZZA (Strada provinciale di), tra le frazioni borgata Ceronda e Lucento, oltre la barriera del Martinetto pel prolungamento del corso Regina Margherita a destra. **Pret. Mand. VII, Sez. Borgo Dora — Delegaz. P. S. San Donato — Circoscriz. elett. Amm. Mand. VII; Polit. Collegio II.**

PIAZZI Giuseppe, seconda via a sinistra del corso Peschiera, dopo il corso Siccardi (**C 10**). **Pretura Mand. V, Sez. Borgo S. Salvatore — Deleg. P. S. San Secondo — Circoscriz. elett. Amm. Mand. V; Polit. Collegio IV.**

Dottissimo ecclesiastico, filosofo e astronomo valente; direttore dell'Osservatorio di Palermo. Nacque in Ponte della Valtellina il 16 luglio 1746, morì in Napoli il 22 luglio 1829.

1. Albano Antonio.
3. Monaco Felice, e Giai Minietti Cecilia coniugi.
5, 5*bis*. Cerruti Gius. fu Vincenzo
9. Girotto Carlo e Dozzita Giulia coniugi.
2. Bianco Lorenzo.
4. Zucchetti cav. Camillo fu Felice.
6. Bechis eredi del cav. geom. Luigi.
8. Cocito cav. ingegn. Ferdinando.

PIETRO MICCA, nuova via diagonale tra le piazze Castello e Solferino, m. 500 (**G 7**). **Pret. Mand. I, Sez. Dora — Sez. P. S. Dora — Circoscriz. elett. Amm. Mand. I; Polit. Collegio I.**

Eroico minatore di Sagliano Andorno che durante il memorabile assedio del 1706 nella notte dal 29 al 30 agosto, all'imminente irrompere del nemico diede fuoco alle polveri nei cavi nella cittadella e col sacrificio della vita salvò la patria.

1. Della Zoppa Gio. e Molteni Emilia coniugi.
3. Della Zoppa Maria di Gio. in De Ferrari march. avvoc. Gerolamo.
5. Marchesa Pietro fu Giov. e sua prole nascitura.
9. Delleani ing. Agost.
15. Id. id.
17. Rossi Giuseppina fu Franc. ved. Pietro Nervo.
21. Ducco cav. Gio. Batt. fu Pietro.
4. Migliora Ettore.
6. Bellia Pier Vincenzo. Abbati avv. Luigi.
8. Bellia geom. Pier Vincenzo. Abate cav. Luigi. Bellia ing. Giuseppe e geom. Alberto.
10. Delleani ing. cav. Agostino.
12. Belmondo Giulio fu Camillo.
18. Delleani ing. Agost.
20. Maggia Giuseppe.
22. Redda Carlo, Federico ed Ottavio di Pietro.

PIFFETTI Pietro, prima via parallela a notte della stradale di Francia (**C 5**). **Pret. Mand. VII, Sez. Borgo Dora — Delegaz. P. S. San Donato — Circoscriz. elett. Amm. Mand. VII; Politica Collegio II.**

Valentissimo intarsiatore piemontese. Eseguì mobili artistici, oggidì assai ricercati. Nato nel 1700, morì nel 1777.

PINELLI Pier Dionigi (Borgo S. Donato), penultima a sinistra del corso Principe Oddone, prima del corso Regina Margherita (**D 4**). **Pret. Mand. VII, Sez. Borgo Dora — Delegaz. P. S. San Donato — Circoscriz. elett. Amm. Mand. VII; Politica Collegio II.**

Avvocato, presidente della Camera dei Deputati, ministro di re Vittorio Emanuele II, nato il 25 maggio 1804 e morto a Torino il 22 aprile 1852.

15. Recanzone Andrea, Giacomo e Stefano fu Giovanni
19. Manero Ant. fu Gio. Bellone Gio.
31, 33. Marcellino Carolina. Quartara Anna in Rippa.
35. Battioli Felicita fu Pietro.
50. Fassio Maria moglie Bussolino Ferdinando.
52. Varvello coniugi.
54. Rossotto Giovanni di Giacinto.
74. Pagliero Teresa ved. Bonaudo.

PINEROLO, penultima a sinistra della via Ponte Mosca, prima della cinta daziaria (**H 2**). **Pretura Mand. VII, Sez. Borgo Dora — Sez. P. S. Borgo Dora — Circoscriz. elett. Mand. VII; Politica Collegio II.**

Incerta è l'origine di questa città. Essa andò quasi sempre soggetta alle medesime vicende della contea di Torino di cui faceva parte. Dal 1295 al 1418 fu sede dei Principi d'Acaia e di Morea, conti del Piemonte e signori di Torino. Capoluogo di Circondario. Conta oltre 18,000 abit.

17. Amparore coniugi.
19. Grosa Ulderico fu Michele.
29. Gugliermino Carlo.
31. Bruno prof. Franc. fu Gio. Batt.

PINGONE Filiberto, barone di Cusy, seconda via a destra della via San Domenico, oltre il corso Valdocco (**E 5**). **Pret. Mand. II, Sez. Moncenisio — Sez. P. S. Moncenisio — Circoscriz. elett. Amm. Mand. II; Polit. Collegio I.**

Storico ed antiquario, autore dell'opera intitolata *Augusta Taurinorum*, nato a Chambéry il 18 gennaio 1525, morto a Torino il 18 aprile 1582. Fu sepolto nella chiesa di San Domenico.

1. Perino-Riz fratelli e sorelle fu Franc.
3. Musso Domenico.
2, 4. Gilardi Lucia in Poesio e Poesio Rosa in Lisa Mattia.

PIO QUINTO, prima via a sinistra di via Nizza, m. 600 (**G 10**). **Pret. Mand. V, Sez. Borgo San Salvatore — Sezione P. S. San Salvatore — Circoscriz. elett.** i num. 1, 2 e 4 **Amm. Mandamento V; Polit. Coll. IV**, dai n. 3 e 6 al fine **Amm. Mand. V; Polit. Collegio III.**

Michele Ghislieri, papa con tal nome, nato a Bosco (Alessandria) da poveri ed oscuri genitori il 17 di gennaio 1504, morto a Roma il primo di maggio 1572 Mecenate delle arti, protettore degli studi.

1. Marsengo Onorina in Stallo Silvio.
3. Clary Aldringen cont.ª Maria Edmea vedova Nicolis di Robilant.
7. Serra Bernardo.
9. Martini not. cav. Domenico fu Gius.
11. Istituto di S.ª Maria.
11*bis* Id. id.
13. Elisa Asinari dei march. di Gresy nob. Carlo fu Paolo.
15. Tavola Valdese.
17. Id. id.
17*bis* Bracco madre e figli.
17*ter* Id. id.
23. Cerruti e condomini (Istituto Salesiano).
25. Id. id.
27. Falchero fratelli.
29. Broglia e Rusconi (Ditta).
31. Ricci des Ferres bar. Carlo.
33. Hurault de Vibraye conte Renato.
4. Federici marchese Armando.
6. Copasso Luigi.
8. Morello Matilde fu Lorenzo.
10. Migliasso Maria fu Giuseppe.
12. Università Israelitica
14 Crosa Gaspare-Francesco e Brooks Marianna figlio e mad.
14*bis* Goffi Maria di Gius.
16. Salomone Franc. fu Michele.
18, 20 Assalini Arrigo per la sua prole.
26. Ripa di Meana marchese Remigio.
28. Sacco dott. Metello, ing. Giulio, Regina, Emilia, Settimia fu Cesare.
30, 32. Figarolo di Groppello marchesa Felicita in Guasco di Bisio.
34. Occhetti-Trombetta Bernardo.
36. Occhetti Netty Antonietta in Ducco.

PIOSSASCO, quinta via a destra del corso Napoli (**F 2**). **Pret. Mand. VII, Sez. Borgo Dora — Sez. P. S. Borgo Dora — Circoscriz. elett. Amm. Mand. VII; Polit. Collegio II.**

Fu capo d'uno dei più illustri e antichi contadi del Piemonte. Comune nel mandamento di Orbassano. Popolazione 4148. Ha le rovine di un castello e parecchie industrie.

8. Garbolino coniugi.
10. Benna Lorenzo e Gava Caterina coniugi.
14. Saroglia Emilio.

PISA, oltre Dora, prima via parallela a nord-est del corso Firenze, m. 800 (**I 5**). **Pret. Mand. VII, Sez. Borgo Dora — Sez. P. S. Borgo Dora — Circoscriz. elett. Amm. Mandamento VII; Polit. Collegio II.**

Antica ed illustre città posta sull'Arno a pochi chilometri dal Mediterraneo, con 61,279. abitanti. È celebre la sua torre pendente e il Duomo ove Galileo intuì la teoria del pendolo.

4, 3, 5, 7. Soc. Elettrica Alta Italia.
11. Cherio Pietro di Antonio e Gay Angela coniugi.
15. Mazzetti Giuliano.
23. Gambino Antonio e Viansone Felicita coniugi.
27. Albertazzi fratelli.
29. Viara Franc. fu Stef.
31. Bevilacqua Gio. Batt.
35. Bianchetta Angela in Fiorito.
39, 41. Goglio ing. Gius.
43. Albesiano-Pio Carlo.
45. De Silvestri dottor Enrico fu Ant.
47. Borgietto cav. Paolo fu Gaetano.
40. Ballada Francesco fu Francesco.
24. Società Anonima dei Tramways di Torino e Società Torinese Tramways e Ferrovie econom.
40. Bissattini Anna in Pioda Ernesto.
42. Sola Giuseppe fu Domenico.
44. Vecchietti Oreste e sorelle.
46. Credito Fondiario del Banco di Napoli.
52. Dell'Occhio Maria ved. Grosso e figli.

PLANA Giovanni, prima via a destra di piazza Vittorio Emanuele I (già Ripari), m. 225 (**I 8**). **Pretura Mand. IV, Sez. Po — Sez. P. S. Po — Circosc. elett. Amm. Mand. IV; Pol. Coll. III.**

Matematico, correttore dal meridiano di Torino, autore della colossale opera intitolata *Teoria del movimento della terra*, nato a Voghera l'8 di novembre 1781, morto a Torino il 20 gennaio 1864.

1. Brocchi fratelli.
5. Gerbino avv. Amed.
7. Comba Giustina in Faà.
9. Ferreri avv. Oscarre.
11. Germano Rosalia vedova Servais.
2. Demanio dello Stato (Biblioteca militare).
4. Istituto delle Rosine.
6. Id id.
8. Id. id

PO (Via), aperta per ordine di Carlo Emanuele II, su disegni del conte di Castellamonte, da piazza Castello mette al fiume Po e al ponte in pietra fatto costrurre da Napoleone I nel 1810, su disegni dell'ing. Pertinchamp, m. 700 (**I 8**). Numeri pari, **Pretura Mand. IV, Sez. Po**; dal numero 1 al 27, **Pretura Mand. I, Sez. Dora**; dal 29 al fine dei dispari **Pret. Mand. VI, Sezione Borgo Po** — Da piazza Castello a via Accad. Albertina **Sez. P. S. Dora**; dalla via Accad. Albertina al fine **Sez. Po — Circoscr. elett.** sino al n. 27 **Amm. Mand. I, Polit. Collegio I**; dal 29 al fine **Amm. Mand. VI, Polit. Collegio III**; per tutti i n. pari **Amm. Mand. IV; Polit. Collegio III.**

1. Musy Carlo fu Vinc. Reviglio di Venaria fratelli e sorelle fu Carlo.
2. Associaz. di Mutua Assicurazione « La Popolare » di Milano.
3. Giriodi di Monastero Clementa in Coardi di Carpenetto.
4. Ospizio di Carità.
5. Cauvin cav. Pasquale fu Antonio.
6. Janetti fratelli.
7. Piccola Casa della Divina Provvid.
9. Hebert march. Adele ved. Ferrero De Gubernatis Ventimiglia di Baussone.
10. Bertolino madre e figli.
11. Id. id.
12. Minola frat fu Luigi.
13. Univers. degli Studi.
14. Rignon conte Felice.
15. Id. id.
16. Parrocchia di San Francesco da Paola
17. Id. id.
18. Demanio dello Stato (Istituto biologico)
19. Id. id.
20, 22. Claretta Carolina vedova Spanna e Spanna Luigi ed Alfredo fu Camillo.
21. Nomis di Cossilla madre e figli.
23. Ceriana ing. Franc. e nipoti fu Gius.
24. Simondetti Luigia in Palestrino. Bisie Luigi.
25. Id. id.
26. Opera Pia Viretti.
27. Rignon conte Felice
28. Alman cav. Felice (eredi).
29. Ospizio di Carità.
30. Iuva cont. Giulia in Cavalli.
31. Id. id.
32. Maritano avv. Lor.
33. Id. id. Demanio dello Stato.
34. Id. id.
35. Ospizio di Carità.
36, 38. Pich Ernesto e Vittorio.
37. Id. id.
40. Murialdo Maria, Teodora e Nicolina fu Ernesto.
39. Montù Ernesto.
42. Vegezzi Angela in Bossoli.
41. Id. id. Sacerdote Camilla in Sacerdote.
44. Canta Francesco.
43. Id. id.
46. Barbavara di Gravellona nob. Cesare-Andrea fu Gius.
45. Id. id.
48. Borbonese contessa Adele in Viglietti.
47. Parrocchia SS. Annunziata.
50. Osped. Carmagnola.
49. Confraternita della SS. Annunziata.
52. Bertola Giovanna nata Prever.
51. Engelfred Enrico.
53 Ordine Mauriziano.
55. Id. id.
57. Id. id.

POMI (Strada privata della Valle dei), in Frazione Reaglie, oltre la Borgata Madonna del Pilone in prolungamento del corso Casale. **Pret. Mand. VI, Sez. Borgo Po — Sez. P. S. Borgo Po — Circoscriz. elett. Amm. Mand. VI; Politica Collegio V.**

PONTE MOSCA (via al), in prolendimento della via Milano, da p. Eman. Filiberto alla cinta daziaria, m. 1200 (**G 4**). **Pret. Mand. VII, Sez. Borgo Dora — Sez. P. S. Borgo Dora — Circoscr. elett. Amm. Mand. VII; Polit. Collegio II.**

Dall'ingegnere che lo costrusse nel 1830, Carlo Mosca, nato in Occhieppo Superiore (Biella) il novembre 1792, m. in Torino il 13 luglio 1867. Diede pure il disegno della facciata della Basilica Maggiore nel 1835.

1. Teppa Ang. fu Ferd.
2. Corno teologo Giuseppe, Rocchietti don Mauro ed Alasia teol. canon. Tommaso.
3, 5. Comp. d'Assicurazioni in Venezia.
4, 6. Matthey Luisa in Sobrero Ettore.
8. Remmert Andrea.
10. Biscaretti di Ruffia conte Roberto.
12. Parrocch. di S. Gioachino (B° Dora).
13, 15. Soc. an. ferrovia Torino-Ciriè-Lanzo.
14. Ravera frat. e sor. fu Luigi.
16. Id. id.
17. Ansaldi Anna ed Adelaide fu Ant.
18. Gilardini Giovanni (D tta).
19. Colombo Mauro.
20. Poccardi cav. Gius. (eredi).
21. Romero Franc., Caterina e Maddalena fu Giuseppe.
22, 24. Id. id.
23. Morino Bern. fu Ant.
26. Municipio di Torino (Scuole Aurora).
23 *bis*, 25. De Giuli Gius.
27. Sacco Alessandro.
27 *bis*. Pavarino Felicita fu Pietro ved. Boniscontro e figlio Boniscontro Carlo-Tommaso.
29-31. Bass Rodolfo, Alberto e Gustavo fu Vitt. e Ienny Federico e Gaspare fu Gaspare.
32. Spinola march.a Gerolama fu Stefano mogl. e Guasco di Bisio.
34. Rosina Vincenzo fu Giuseppe.
35. Ramella Carlo.
36. Brunero Giuseppe fu Domenico.
37. Ramella Carlo e Felice fratelli.
38-40. Società Michele Ansaldi e C.
39. Manzone Michele fu Franc.
51. Spanna Feder. e Costantino fu Alessio.
53. Vittino Maria ved. Buzzo-Margari Giuseppe.
53 *bis* Ramella fratelli.
55. Ramella Felice.
57. Resegotti Lorenzo.
62. Sclopis ing. Vittorio.

PONTE VERDE (Strada privata del), tra le frazioni di S. Vito e Val Salice, in prolungamento del corso Vittorio Em. II, oltre Po. **Pret. Mand. VI, Sez. Borgo Po — Sez. P. S. Borgo Po — Circoscriz. elett. Amm. Mand. VI; Politica Collegio V.**

PONZA Michele, seconda a destra del c. Re Umberto (**E 8**) **Pret. Mand. III, Sezione Monviso — Sez. P. S. Monviso — Circoscr. elett. Amm. Mand. III; Polit. Collegio IV.**

Distinto filologo, autore del *Dizionario Piemontese-Italiano*, nato nel 1770 e morto nel 1846.

3. Martore Costantino.
2. Ambrosetti cav. Vinc.
4. Id. id.

PORPORATI Carlantonio, seconda a destra di via al Ponte Mosca (**H 4**) **Pret. Mand. VII, Sezione Borgo Dora — Sezione P. S. Borgo Dora — Circoscriz. elett. Amm. Mand. VII; Politica Collegio II.**

Incisore in rame, nato nel comune di Volvera, (Torino) nel 1741, morto in Torino il 16 giugno 1817.

1. Remmert Andrea.
3. Mendicità Istruita
4. Viara Francesco e coniuge.
6. Viara Franc. fu Stef.

PORRO Ignazio, prima via a nord del piazzale del Ponte Regina Margherita, normale a via Ricasoli (**N 7**). **Pret. Mand. VI, Sezione Borgo Po — Sez. P. S. Borgo Dora — Circoscriz. elettorale Amm. Mand. VI; Polit. Collegio III.**

Nato a Pinerolo nel 1801, morto a Milano nel 1875. Fu ufficiale superiore del Genio Militare, versatissimo nelle discipline ottiche e nelle loro applicazioni agli strumenti di osservazione. Inventò le celerimensura.

2, 4, 6. Gradenigo conte dott. Gius. e Gabbato contessa Cesira coniugi.

PORTA PALATINA (via), seconda a destra di via Garibaldi fino all'antica Porta omonima, m. 470 (**G 6**). **Pret. Mand. I, Sez. Dora — Sez. P. S. Dora — Circoscriz. elett. Amm. Mand. I; Polit. Collegio I.**

Antico monumento romano riformato, dove credesi abbiano dimorato Carlo Magno, Carlo il Calvo ed altri imperatori. Fu per qualche tempo abitato da conti e duchi di Savoia, poi fu carcere del Vicariato; ora è sede della scuola di Disegno e Ornato.

1. Rondolino avv. Ferdinando.
3. Manca di Villahermosa march. frat. e nipoti. Pensa di Marsaglia contessa Maria. Pensa di Marsaglia march. Evergisto. Fracassi march. Maria nata Crespi Baudi di Vesme Ern.
5. Gioannini Sabina.
7. Municipio di Torino (Parrocchia del Corpus Domini). Gioannini Sabina.
9. Confraternita dello Spirito Santo. Rosso Nicola ed Augusto fu Carlo.
13. Rodetti Irene fu avv. Pietro. Gastaldi Paolo. Geymet comm. Enr. Tavella Francesco fu Giovanni.
15. Calandra Claudio. Fossati-Reyneri conte Alberto, cav. Gius. ed Emanuele fu Carlo Alberto.
17. Calandra Claudio.
19. Del Carretto di Balestrino cont.a Luigia moglie Icheri di S. Secondo Luigi. Bianco di S. Secondo bar. Domenico.
21. Podio geom. Giacomo fu Giovanni.
23, 25. Asilo Infantile di Poirino.
27. Bruneri Gio Batt.
29. Raby cav. avv. Michele fu Franc.
31. Municipio di Torino (Ginnasio Balbo).
33. Id. id.
35. Id. id.
37. Id. id.
2. Casalegno Cesare fu Giovanni.
4. Id. id. Canonico Felicita di Tancredi. Clarotti avv. Roberto fu Taddeo. Rigat eredi. R. Ospizio di Carità.
6. Rokstol Orsolina fu Vincenzo. Restelli Luigia ved. Bosca. Viglione ing. Cesare. Ceretto Caterina in Tempo.
8, 10. Seminario Arciv.
12. Borbonese fratelli di Carlo e cognata Mancardi.
14. Borbonese fratelli e cognata. Rubeo comm. Teofilo ten. generale.
16. Id. id.
18. De Giuli Gius. fu Gio.
20. Municipio di Torino.
24. Cimaz Maria ved. Giors e Cimaz sor. fu Pietro Michele.
28. Di Savoia Principe Tommaso Duca di Genova.
30. Municipio di Torino (R. Scuola Tecnica Valperga Caluso).

PORTA PALATINA (Piazza), al termine della via di questo nome (**G 5**). **Pret. Mand. I, Sez. Dora — Sez. P. S. Dora — Circoscriz. elett. Amm. Mand. I; Polit. Collegio I.**

1. Guala Ant. fu Gio. Raby cav. avv. Michele fu Franc Rovagna Adelaide in Rastelli.
3. Guala Carlo fu Ant.
2. Municipio di Torino (Scuole serali di disegno).

PORTONE (Strada vicinale del), nella frazione Gerbido e Tre Tetti, stradale d'Orbassano oltre la borgata Crocetta. **Pret. Mand. V, Sez. S. Salvatore — Delegaz. di P. S. San Secondo — Circoscriz. elett. Amm. Mand. V; Politica Collegio IV.**

POZZO STRADA, strada comunale alla Parrocchia nella borgata omonima, oltre la barriera di Francia. **Pret. Mand. V, Sez. S. Salvatore — Delegaz. di P. S. San Secondo — Circoscr. elett. Amm. Mand. V; Polit. Collegio IV.**

PRINCIPE AMEDEO (Via), seconda via a sinistra di via Roma fino a piazza Vitt. Em. I, m. 870 (**I 8**). Sino ai numeri 10 e 11 **Pret. Mand. I, Sez. Dora**, indi al fine **Pret. Mand. IV, Sez. Po** — Da via Roma a Via Carlo Alberto **Sez. P. S. Dora**, indi al fine **Sez. Po — Circoscr. elett.** fino ai n. 9 e 10 **Amm. Mand. I, Polit. Collegio I**; dai n. 11 e 12 al fine **Amm. Mand. IV; Polit. Collegio III.**

Il Principe Amedeo di Savoia, secondogenito di Vittorio Emanuele II, fratello di Umberto I, Re d'Italia, nacque in Torino il 30 maggio 1845.

Giovanissimo combatteva a Custoza dove restava ferito. Tenne con saggezza per due anni la corona di Spagna, che depose volontariamente (1872-74). Perdeva nel 1876 la consorte Maria Vittoria: passava a seconde nozze colla Principessa Maria Lætitia nel 1888. Moriva fra il compianto universale il 18 gennaio 1890.

1. Tardivo Carlo.
3. Morelli di Popolo conte Paolo.
5. Demanio dello Stato (Pal. Carignano).
9. Id. id.
13, 15. Piola-Caselli marchesa Maria vedova Colli di Felizzano.
15 *bis*. Demanio dello Stato.
17. Demanio dello Stato (Scuole V. Troya).
19, 21. Id. id.
23. Ceriana fratelli e sorelle fu Giuseppe.
25. Pia avv. cav. uff. Secondo.
27. Migliarina Isidoro.
29. Gauthier di Confiengo conte Roberto fu Edoardo. Simondetti Luigia fu Carlo moglie Palestrino comm. avv. Paolo.
31. Trombetta eugini.
33. Istituto Pio dei Rachitici di Torino.
35. Borbonese Marianna ved. Promis e figlie.
37. Marone Antonietta e Teresa fu Pietro.
39. Marone Antonia in Daneo. Brunero Giulia fu Domenico e Grosso Ignazio ed Ambrogio di Giovanni. Boffa madre e figlie. Giacchino Stefano fu Filippo.
41. Boffa madre e figlie.
43. Imperiale Stefano e Diena eredi di Giacobbe.
45. Rebaudengo conte avv. Emilio. Devalle frat. e sor. Borani Caterina fu Giacomo. Devalle Caterina vedova Ajello. Barbavara di Gravellona nob Cesare Andrea.
47. Appiotti frat. e sor. fu Carlo. Goria Adelaide e Marianna fu Giacomo e Goria Giulietta e Giuseppina fu Gio. Borbonese contessa Adele in Viglietti.
49. Osped Carmagnola.
51. Bertola Giovanna nata Prever.

4. Matthieu di Pian Villar nob. ing. Gaetano fu Felice.
6. Demanio dello Stato (Museo d'antichità e Pinacoteca).
8,10. Demanio dello Stato (R. Poste).
12. Della Chiesa di Benevello march. Cecilia moglie Solaro del Borgo.
14. Ratti Ersilia, Caterina e Maria fu Carlo Antonio.
16. Belli sorelle e Bruno Beny in Spingardi.
18. Balbo di Vinadio conte Cesare e consorte.
20,20*bis*. Barberi Gio. fu Luigi.
22. Avondo Ruffini Ada.
24. Lupi fratelli.

PRINCIPE EUGENIO (Corso), dall'intersecazione dei corsi Regina Margherita e Valdocco all'angolo nord di piazza Statuto, m. 500 (**E 5**). **Pretura Mandamento II, Sez. Moncenisio — Sez. P. S. Moncenisio — Circoscriz. elett.** fino ai n. 9 e 12 **Amm. Mand. II, Polit. Collegio II**; dai n. 11 e 14 al fine **Amm. Mand. II; Polit. Collegio I.**

Grande capitano della casa Savoia-Soissons, che aiutò alla liberazione di Torino nel 1706; nacque a Parigi il 18 ottobre 1668, e morì il 21 aprile del 1736. I quadri che rammentano le sue principali battaglie sono nella Pinacoteca Nazionale di Torino.

1. Praga Maria vedova Ferrero.
3. Castelli Lidia.
5. Id. id.
7. Id. id.
9. Perucca Enrico e Perucca Giovanni.
11. Buzzetti Giosuè fu Antonio.
2. Masoero Gaspare fu Giuseppe.
4. Baravalle Giuseppe.
8,8*bis*. Givone Carlo fu Gaspare.
10,12. Ist. Buon Pastore.
14. Rosso Ang. e Bracco Adele - Maddalena coniugi.
16,16*bis* Id. id.
18. Preve Filippo.
20. Caffarel avv. Villiams di Paolo-Ernesto.
26. Righini Carlo fu Giacomo.
28. Chiaventone madre e figli.
30. Laguzzi Angela Carlotta in Colombo-Gabri.
32. Bosco Felicina in Giani.
34, 36. Ceriana ing. cav. uff. Arturo.
38,40. Lunel di Cortemiglia frat. e sorelle.
42. Signorini Luigi ed Ida moglie Contini fu Vincenzo.
44. Peretti Maria Clementina moglie Battuello.
Richetti Lorenzo.
46. Richelmy avv. Pietro.
48. Demanio Stato (CasermaLamarmora).
52. Boniscontro Vinc.
23. Marengo Guglielmo e Maria fu Gius.
25,27. Calvetti avv. cav. Gius. e Bozino Silvia ed Angela sor.
29. Carrera Luisa moglie Rigolino Gius.
31,33,35. Dettoni Gio.
37,39. Vagnone Leonida moglie Corazza ing. Cesare.
43,45. Carle comm. dott. Ant. fu Giuseppe e Abrate Adelina di Ant. coniugi.
47. Toja Clelia in Gillardi, Tommaso, Corinna e Maria in Carosio.
49. Amey Pietro fu Paolo-Cesare, e Genero Camilla in Vinardi.
51. Vassalli dott. Franc.
55,57. Dovis cav. Enrico. per la sua prole.
63. Canuto G. e Rubiola Maria coniugi.
65. Lamberti Pietro.
67. Rubiola coniugi e figli.
69. Caffarel Alb. Ern.
71. Sacco Gius. R.
73. Caffarel Paolo Ern.
75. Bondonno Carlo fu Pietro.
77. Gelmini Luigia moglie Berri Gio.
79. Pulciano monsignore Edoardo.
81. Bosio G. e C. (Ditta).
83. Pozzo Luigi fu Gius.
95. Bay Pietro fu G. B. e figlie Maria e Margherita.
10. Preve Filippo.
12. Bertagna Alfonso e figli Gio., Natale Umberto, Bernardo, Maria e Margher.
14. Dina Elena moglie Levi avv. Abramo.
16. Busala causidico Innocenzo.
18. Bellia geom. cav. Giuseppe.
20. Duchesne Carolina Giraudi Caterina.
22. Fogliano Carlo e Maria fu Antonio. Fogliano sorelle fu Vincenzo.
24. Id. id.
28. Marchesa Pietro fu Giovanni.
30. Raveri Gius. di Domenico.
46. Panizza Virginia in Lanino.
Pecco fratello e sorelle fu Edoardo.
Carrera sorelle fu Pietro.
50. Mautino Gio. Domenico di G. B.
82. Ossola Gio. e Foggi Caterina coniugi.
84. Michela-Zucco cav. ing. Giovanni.
86,88. Garetto Domen. Francesco, e Solutore di Pietro.
92,94,96. Rossi Angelo.
342 isol. Società Ferroviaria Mediterranea (Staz. Dora).

PRINCIPE TOMMASO (Via), terza a sinistra del corso Vitt. Eman. II oltre il corso Massimo d'Azeglio, m. 900 (**G 10**). **Pret. Mand. V, Sezione Borgo S. Salvatore — Sez. P. S. San Salvario — Circoscriz. elett. Amm. Mand. V; Polit. Collegio III.**

Principe di Casa Savoia, nato il 21 dicembre del 1596, e morto in Torino il 23 gennaio del 1656. Ebbe molta parte nelle lotte della Reggenza dopo la morte di Vittorio Amedeo I.

1. Tavola Valdese.
3. Assalini Arrigo per la sua prole.
5. Fubini Luigi, Ernesto ed Adele di Ern.
7. Pallavicini marchesa Teresa in Durazzo.
9. Cavalchini Paolina in Fascio, Rosalia in Castagna e Corinna in Bosatra sorelle.
11. Cibrario frat. e sor. fu Ang. e Cibrario Angela in Cortese.
13. Picco geom. Luigi.
15. Frisetti avv. Ferdin.
17. Ponza di S. Martino cav. Cesare.
19. Cane madre e figlio.
21. Canuto frat. fu Ant.
25. Società Asili infant.
27. Barrera avv. Pio.
29. Derutto Luigi.
31. Berra ing. Cesare.
33. Mongini commend. Carlo.
35. Ferrero De Gubernatis Ventimiglia marchesa Onorina in Ferrero di Palazzo ed Ormea.
37. Debernardi Rosa in Debernardi Carlo.
39. Ducco Antonio.
41. Remondini Ottavio.
49. Caramora Angela Maria, Carlo e Giuseppe fu Pietro.

2. Malvano Giuseppe.
4. Dubouchet Emma moglie Angonoa cav. Pietro.
8. Chiarella Achille e Vittorio Giovanni fu Daniele.
10. Mondino Federico.
10*bis* Bazzi Francesco.
12. Levi Eugenia fu Salvador ved. Terracini Benedetto.
14. Boasso Antonio fu Luigi.
14*bis* Ughes cav. Gius. fu Andrea.
16. Toesca nob. Gius. fu Luigi.
16*bis*. Adriani Gius.
18. Rivaira Giovanni.
18*bis*. Opessi cav. Gael.
20. Bertinetti Lucia fu Luigi.
22. Dell'Valle Felice fu Vincenzo.
24. Canavesio Lorenzo e Prevignano Rosa coniugi.
26. Ponza di S. Martino cav. Olderico.
28. Bollati comm. ing. Oreste.
30, 30*bis*. Forno Telesforo fu Gio.
46. Società Isolato San Teodosio.
48. Id. id.
50. Id id.

PRINCIPESSA CLOTILDE, ultima via a sinistra del corso Principe Oddone prima del corso Regina Margherita (**D 4**). **Pret. Mand. VII, Sez. Borgo Dora — Delegaz. P. S. San Donato — Circoscriz. elett. Amm. Mand. VII; Politica Collegio II.**

Principessa di Casa Savoia, sorella del Re Umberto I; nata in Torino il 2 marzo 1843, vedova del Principe Napoleone Gerolamo Giuseppe Carlo Paolo Bonaparte.

427 isol. Boggio Giovanni e Margherita.
432 isol. Berardo Michele.
2. Pozzo Luigi fu Gius.

PRINCIPI D'ACAJA, quarta via a sinistra della strada di Francia, parallela al corso Principe Oddone, m. 1000 (**C 5**). Sino ai num. 36 e 45, **Pret. Mand. III, Sez. Monviso**; indi al fine, **Pretura Mand. V, Borgo San Salvatore** — Dalla via Cibrario allo stradale di Francia **Delegaz. di P. S. San Donato**; dallo stradale di Francia al corso Vittorio Eman. II, **Sez. P. S. Monviso**, indi al fine **Delegaz. P. S. San Secondo — Circoscr. elett.** fino ai n. 51 e 36 **Amm. Mand. III; Politica Collegio IV**, dal 53 e 40 al fine **Amm. Mandamento V; Polit. Collegio IV.**

Stipite dell'attuale Casa Regnante di Savoia, che ebbe grande importanza nel Medio Evo.

1. Soc. Anon. Piemontese di Elettricità.
3. Id. id.
5. Id. id.
47. Cornaglia Anna ed Albina fu Gio. Batt.
49. Rovera Costanzo fu Giovanni.
21. Gorgerino Enrico fu Carlo.
23. Tesio Enrico fu Ant.
25. Facciotti Felicita moglie Rinaldi.
27. De Gaspari Gio.
29. Id. id.
31. Gatto Augusto
33. Castagneto Alessio Michele e Franc.
35. Martinolo Angelo.
37. Turbarello-Vigna Pietro.
39. Nel cav. Giacomo (eredi).
49. Malinverni avv. Carlo (eredi)
51. Ferraris Giorgio.
63. Municipio di Torino (Ammazzatoio).
65. Id. id.
73. Demanio dello Stato (Officine ferrov.).
75,77. Id id.
2. Soc. Anon. Piemontese di elettricità.
14. Giulietti Giuseppe.
16, 18 Buzzetti Achille ed Innocente.
22. Garneri Flavia in Bellono
40. Casa Benefica giovani derelitti
42. Masante Lor. fu Fr.
44. Pellegrini Bernard.
48. Municipio di Torino (Stazione di monta equina).
50,52. Munic. di Torino (Foro Boario)
60. Soc. Elettrotecnica Italiana.
62 Dubosc ing. Edmon.
68. Depetro Giuseppe.

PRIOCCA Clemente Damiano, a levante di piazza Eman. Filiberto in direzione nord (**H 5**). **Pret. Mand. VII, Sez. Borgo Dora — Sez. P. S. Borgo Dora — Circoscrizione elett. Amm. Mand. VII; Polit. Collegio II.**

Ministro di Carlo Emanuele IV, nacque nel 1749 in Torino ove morì nel 1813. Lasciò parecchi importanti scritti.

3. Municipio di Torino (Ufficio del Dazio).
5. Bonavera Alessand.
7,9. Giacobino Ernesta.
11. Cappa Edoardo e Vittorio fratelli.
13. Grosso Pietro.
Corno teol. Gius Rocchietti D. Mauro e Alasia can. Tomm.
Glena Francesca in Bergesio (eredi).
Chiabotto Teresa in Salvaja Carlo.
15,17. Debernardi cav. Francesco.
Frisetti Aniceta in Lampugnani.
19. Salvagno Carlo fu Luigi.
21. Brun Pietro e Ces. fu Luigi e Dupre eredi.
29. Corendo eredi e Treves Vitt. Em.
4. Rovei Luigi fu Gius.
6. Nicolello Pautasso e C. (Ditta).
8. Oberto Caterina in Rossotto.
10. Id. id.
12. Duprè Maria, Alb., Teresa, Vittoria, Enrico e Emilio fu Adolfo.
14. Municipio di Torino.
16. Società anonima dei Molini di Dora.
18. Garesio Giuseppina, vedova Albano.
20,22. Id. id.
24. Società Italiana pel Gaz.
26. Faccio Angela.
Fagnoni Antonio fu Domenico.
Faccio Giuseppe fu Michele.

PRIVATE (via), prima a sinistra di piazza Solferino (**F 7**). **Pret. Mand. III, Sez. Monviso — Sez. P. S. Monviso — Circoscrizione elett. Amm. Mand. III; Polit. Collegio IV.**

1. Piccola Casa della Divina Provvid.
3. Rey Giovanni fu Ant.
5. Banca d'Italia.
2. Rolando Giuseppe.

PROMIS CARLO (Vedi Carlo Promis).

PRONDA (Strada vicinale della), frazione di Pozzo Strada, oltre la barriera di Francia. **Pret. Mand. V, Sez. S. Salvatore — Delegaz. di P. S. San Secondo — Circoscr. elett. Amm. Mand. V; Polit. Collegio IV.**

PROVANA (Vedi Andrea Provana).

PRUS (Vedi Strada privata del Righino).

PULCHERIA (Strada privata della), in frazione Molinette, oltre la barriera di Nizza. **Pret. Mandamento V, Sez. S. Salvatore — Sez. P. S. San Salvatore — Circoscrizione elett. Amm. Mand. V; Polit. Collegio IV.**

QUARTIERI (Via dei), penultima via a destra di via Garibaldi, m. 250 (**E 5**). **Pret. Mand. II, Sezione Moncenisio — Sezione P. S. Moncenisio — Circoscriz. elett. Amm. Mand. II; Politica Collegio I.**

Dalle caserme di San Celso e San Daniele innalzate d'ordine di Vittorio Amedeo II, su disegni del Juvara nel 1716.

1. Demanio dello Stato (Caserma Daborm.).
3. Municipio di Torino (Caserma Daborm.).
5. Momigliano cav. Isaia.
2. Martinolo Giacinto.
4. Bertolotti Bartolom. (eredi).
6. Giulia Margh. ved. Richiardi e figlie Camilla ed Ernesta.
8. Istituto figlie militari.

QUATTRO MARZO, nuova diagonale tra la piazza S. Giovanni e la via Milano, m. 225 (**G 6**). **Pret. Mand. I. Sez. Dora — Sez. P. S. Dora — Circoscriz. elett. Amm. Mand. I; Polit. Collegio I.**

Dalla data della promulgazione dello Statuto Albertino nel 1848

Sull'angolo di via Porta Palatina l'ing. Riccardo Brayda, togliendo l'intonaco d'una casa, scoprì una interessante costruzione del secolo XVI, e la rimise, per quanto potè, in pristino stato.

1,3,5. Seminario Arciv.
2. Bassattini Vittore.
4. Carignano Franc. Bosio avv. Mauro e Vittorio fu dottor Uberto.
7. Franzinetti Luigi fu Giulio.
9. Municipio di Torino (Bagni popolari).
12. Cerri cav. avv. Baldassarre.
14. Boggio Antonio.
44. Policlinico Generale.
45. Montaldo cav. ing Felice, Teresa e Gius. fu Carlo e Gilardi-Tardy Ang. fu Gius.

RAFFAELLO (Corso), tra la via Nizza, prima di piazza Nizza, ed il corso Massimo d'Azeglio, m. 525 (**F 12**). **Pret. Mand. V, Sez. Borgo S. Salvatore — Sez. P. S. San Salvatore — Circoscr. elett.** per tutti i n. dispari **Amm. Mand. V; Polit.** fino al n. 16 **Collegio IV,** dal 22 al fine **Collegio III.**

Raffaello Sanzio, pittore fra i più celebri, detto anche il pittore delle Madonne, nato in Urbino il 14 marzo del 1483, morto a Roma il 6 aprile 1520. Dipinse in Vaticano d'ordine di Giulio II, e gran numero di Tavole per chiese e privati. Le sue pitture sono ammirabilissime per invenzione, per composizione e per disegno.

3. Rovey Giacomo.
5. Id. id.
7. Martinotti Gio. fu Giuseppe.
11. Gaffodio Giuditta in Cirio, Angiolina e Teresa in Festa fu Egidio Carlo, Varvello Luigia in Fantino.
13. Casassa Gio. fu Gius.
15. Almont Caterina ved. Molin.
17. Id. id.
19. Id. id.
25. Campili Adelaide in Giani.
27. Momigliano Aronne, Silvio e Umberto fu Eman.
29. Toia Cesare e Maggiora Francesca coniugi e Toia Aless. fu Chiaffredo.
34. Demanio dello Stato (Istituto Chimico Farmaceutico).
6. Coppa Agnese vedova Bellone e figli.
6 *bis*. Fiandro Lodov. e figlia Margherita.
8. Parato avv. Domen.
10. Id. id.
12. Id. id.
16. Marino Lucia ved. Nervo
22, 24. Opessi cav. Gaet. e Casartelli Lorenzo
28. Unione Tipografica Editrice Torinese.
30. Demanio dello Stato Istituto Fisiologico (Patologico).

RATTAZZI (Vedi Urbano Rattazzi).

RAVENNA, via tra il corso Principe Oddone e l'Oratorio Salesiano (**E 3**). **Pret. Mand. VII, Sezione Borgo Dora — Sez. P. S. Borgo Dora — Circoscriz. elett. Amm. Mand. VII; Politica Collegio II.**

Città antica d'Italia, con quasi 64,000 abitanti. Fu fondata da' Tessali e conquistata dai Romani. Fu sede imperiale e capoluogo del Regno dei Goti. Ebbe ancora varie vicende, finchè nel 1529 i veneziani la cedettero al Papa, dei cui Stati fece poi parte, e ne seguì la sorte nel 1860.

RE UMBERTO (Corso), in prolendimento a sud della piazza Solferino, m. 1800 (**E 8**). Sino al num. 16 e 17, **Pret. Mand. III, Sez. Monviso;** indi al fine, **Pret. Mand. V, Sez. Borgo S. Salvatore** — Da piazza Solferino al corso Vittorio Eman. II. **Sez. P. S. Monviso;** indi al fine **Delegaz. P. S. San Secondo — Circoscriz. elett.** fino ai n. 17 e 16 **Amm. Mand. III, Polit. Collegio IV;** dai n. 19 e 20 al fine **Amm. Mand. V; Politica Collegio IV.**

Figlio di Vittorio Emanuele II, nato in Torino il 14 marzo 1844. Fu Re d'Italia. Salì al trono il 9 gennaio 1878 e morì assassinato a Monza il 29 luglio 1900.

Fu Re buono, mite e caritatevole.

1, 3, 5. Demanio dello Stato (Arsenale).
9. Società Anonima dell'Acqua Potabile.
11. Solaro del Borgo contessa Paola in Carron di San Tommaso.
13, 15. Mylius Emilio.
17. Rubeo comm. Teofilo, ten. generale.
21. Tamagnone Gio. (eredi).
23. Società Ginnastica.
25. Ferraris avv Feder. e Della Torre Teresa coniugi.
27. Capello Angelo, e Opera Pia Viretti.
27 *bis* Ferrari frat. e sor. fu Agostino e loro madre.
29. Vernazza Carlo e Vellano Margherita
29 *bis* Id. id.
31. Antonino eredità di Carlo.
33. Virando Pietro fu Agostino.
35. Pugno ing. Alfredo.
35 *bis*. Gianoglio Maria ved. Perlino, Perlino Gio. e Gius. fu Tommaso, Bianco Francesca ved. Perlino Bartol., Perlino Giovanna, Margherita e Maria fu Bartol.
37. Chicco Alfredo.
43, 45. Bellia cav. Gius.
47. Cora Emma in Corazza.
51. Romana Vittorio.
53. Colongo cav. avv. Luigi.
55. Boggio Gelasio, Boggio Angelo. e Boggio Angelino.
57. Barbera geom. Agostino.
2. Pugliese Levi Leone Davide.
6. Scioldo Grato.
8. Chiesa frat. (Ditta).
10, 12. Sella Silvio.
14. Piacenza cav. Felice
16. Id. id.
20. Faissolle Amalia in Botteri.
26. De Courson de la Villeneuve Maria e Rialan Felicita.
28. Cavalchini Stefanina in Rizzetti.
30. Mestrallet Luigi.
32. Capellaro Enrico.
32 *bis* Id. id.
34. Levi Rosalia fu Israel moglie Loria.
36. Bonavera Alessandro
38, 40. Fubini Lelio, Leone-Raffaello e Samuel
42. Banaudi ing. Carlo.
44. Guglielminotti Giacomo e nipoti Alberto e Teodora.
48. Musso e Copperi.
50. Costa Adelaide moglie Delmastro Bernardino.
50 *bis* Serra marchese Gerolamo.
52. Rignon conte Felice.
54. Id. id.
56, 58. Boggio Isidoro.
72. Merlino Antonio fu Giuseppe.
74. Baj tto Antonio fu Pietro.
76. Serra march. Gerol.
78. Raviola Carlo.
88. Soc Velodromo Umberto I.

REAGLIE, strada interna alla borgata omonima, oltre la Madonna del Pilone, prolungamento del corso Casale. **Pret. Mand. VI, Sez. Borgo Po — Sez. P. S. Borgo Po — Circoscriz. elett. Amm. Mand. VI; Polit. Collegio V.**

REALE (Piazza), avanti il palazzo reale (**H 6**). **Pret. Mand. I, Sez. Dora — Sez. P. S. Borgo Dora — Circoscriz. elett. Amm. Mand. I; Polit. Collegio I.**

Lista civile (Palazzo reale).

REANO, via privata tra le borgate Pozzo Strada e S. Paolo, oltre la barriera di Francia. **Pret. Mandamento V, Sez. S. Salvatore — Delegazione di P. S. San Secondo — Circoscrizione elett. Amm. Mand. V; Polit. Collegio IV.**

REGGIO, nell'ingrandimento del Borgo Vanchiglia oltre Dora in prolendimento della v. Rossini, m. 400 (**L 5**) **Pret. Mand. VII, Sez. Borgo Dora — Sez. P. S. Borgo Dora — Circoscriz. elett. Amm. Mand. VII; Polit. Collegio II.**

Nome di due città, una di 54,000 abitanti circa, posta nell'Emilia, sulla ferrovia Milano-Bologna, l'altra sulla costa orientale dello stretto di Messina, e quasi dirimpetto a questa, con 44,400 abitanti. La prima è detta Reggio-Emilia, la seconda Reggio-Calabria.

1. Gavosto Guglielmo.
3. De nichelis Gio. fu Giacomo.
5. Gonaj Alfr. e Revetti Caterina coniugi.
7. Gamara Ant. di Sim.
9. Bollo Enrico e Gius. fu Giovanni e Seita Teresa di Antonio.
4. Torretta Domenico, Ferdinando e Luigi fu Michele.
6. De-Lapierre Daniele.
8. Mazzola Giuseppe fu Gio. Batt.
10. Gremo Gio. fu Gius.
12. Chiapino Franc. e Cravero Maria coniugi.
28. Sacchi Carolina in Guglielminetti Ang.

REGINA MARGHERITA (Corso), dal nuovo ponte sul Po alla Barriera di Casale, fino al Martinetto, m. 4500 (**H 5**). Dal ponte di questo nome alla strada R. Parco, **Pret. Mand. VI, Sez. Borgo Po;** dal 100 alla fine dei pari, **Pret. Mand. VII, Sez. Borgo Dora;** dal 105 al 117, **Pret. Mand. I, Sez. Dora;** dal 119 alla fine dei dispari, **Pretura Mand. II, Sez. Moncenisio** — Dal ponte Regina Margherita alla strada del R. Parco, n. dispari e pari **Sez. di P. S. Borgo Dora;** dalla strada R. Parco alla via Bellezia dispari **Sezione P. S. Dora,** pari **Sez. Borgo Dora;** dalla via Bellezia al corso Principe Oddone dispari **Sez. Moncenisio,** pari **Sezione Borgo Dora;** indi al fine **Delegaz. Borgo San Donato — Circoscriz. elett.** fino ai n. 63 e 98 **Amm. Mand. VI, Polit. Collegio III;** dal 101 al 115 **Amm. Mand. I, Politica Collegio I;** dal 119 al 155 **Amm. Mand. II, Polit. Collegio II;** dai n. 100 e 161 al fine **Amm. Mand. VII; Polit. Collegio II.**

Figlia di Ferdinando di Savoia Duca di Genova, nata in Torino il 20 novembre 1851, sposatasi a Umberto I. Fu Regina d'Italia dal 9 gennaio 1878 al 29 luglio 1900.

3. Società La Cooperante.
19. Fynard Giacomo.
23. Guala Edvige-Luigia fu Giuseppe.
25. Pepione Eva fu Luigi.
27. Società Anonima Tramvie Torino.
29. Ghioltti ing. Ernesto
30. Periti Camilla nata Pantaleone.
41. Martinae C. (Ditta).
43. Ferraris Paolo.
47. Asilo inf. Reynero.
55. Stratta cav. Carlo.
61. Quaglia Anna.
63. Quaglia Anna fu Francesco moglie di Alessio Pietro.
101, 103. Lista civile.
105, 107. Id. id.
109, 113. Id. id.
115. Municipio di Torino (Scuole Dora).
119. Bestente mad. e figli
121. Bersanino cav. Gius. e sor. fu Michelang.
123. Bersanino Giorgio.
125. Manavello Franc.
127. Bonavera Adele in Bonelli.
129. Vighardi fratelli.
131. Roncoroni prof. dott. Luigi ed avv. Vittorio fu Gius.
137, 139. R Manicomio.
141. Masoero Gaspare.
143. Baravalle Gius.
145. Piccatti Carlo fu Franc. e Rivo Giuseppina coniugi.
147. Borio Elgia-Adelaide in Canuto e Giuseppina ved. Dalmazzo.
149. Neirotti frat. e sorelle fu Tommaso.
151. Ansaldi Bartolomeo
153. Tarizzo Lodovico.
155. Istituto del Buon Pastore.
161. Ramassotto Giac.
163. Martinoia Gio.
183. Zorgnotti Giuseppina ved. Ajrola.
195. Berardo Michele di Ignazio.
197. Boggio Giovanni e madre.
227. Altina Michele fu Giovanni.
229. Françoiscav. Pietro
237. Guglielminetti Marziano fu Giacomo.
239. Azimonti Giuseppe fu Angelo.
6. Fantini Giovanni.
8. Gradenigo conte dott. Gius. e Gabbato contessa Cesira coniugi.
12, 14. Società Anonima Elettr. Alta Italia.
34 isol. Fiore Giuseppe.
50. Martina e C. (Ditta)
52. Società dei Consumatori gas-luce.
54. Id. id.
56. Id. id.
66. Rosso Giovanni.
68. Miglietti geom. Giacomo.
70. Confraternita del SS Nome di Gesù.
80. Fubini Vittoria moglie Coen Eug.
82. Ferrero Caterina in Colombo.
84. Negri Guglielmo u Pietro.
86. Alman cav. Felice (eredi).
88. Negri Guglielmo fu dott. Pietro.
90. Taragna Giuseppe e Ajmone Caterina Anna coniugi.
94. Longo Filippo.
96. Marioni Maddalena ved. Casaleggio e nipoti
98. Demaria Giuseppe e Siccardi Teresa coniugi.
100. Huguet fratello e sorelle di Luigi.
102. Canavero madre e figli.
104. Albertazzi fratelli fu Giovanni.
108. Bellingeri cav Giuseppe, colonn.
110. Piola Angela, Giusa e Rosa fu Luigi. Giuliano Apollonia ved. Campiglia.
112. Teano Adele in Rizzi e prole nascitura da Teresa-Lucia Bertola in Teano.
114. Società Tramvie di Torino.
116. Sales Maria Maddalena in Abrate avv. Gio., e Maria fu dott. Marco.
118. Labbro Gio. fu Vitt.
120, 122. Id. id
124. Priora Eugenio e Scotto sorelle.
128. Municip. di Torino (Caserma Guardie fuoco).
132. Vaccarone avv. Luigi.
134. Polar fratelli.
136. Daziani Lorenzo.
138. Daziani Roberto e sorelle fu Camillo.
140. Fruttero fr. fu Matt. Mentasti sac. Edoar.
140 *bis* Ribba Mich. fu Giuseppe.
142, 144. Bellacomba frat. fu Filippo. Beltramo Teresa, Filippo e Paola fu Gius. Maffei Agost. fu Mar.
146. Mazzucchetti Ant. fu Alessandro.
148-150. Id. id
152, 154. Chapuis Alberto fu Gio.
156. Macchi Augusto.
158. Merlino sorelle di Giacomo e nipoti Porta e Gilli.
160. Courtial cav. Enrico
162. Id. id.
164 Copasso avv. not. Eugenio fu Gius.
166. Raynerie C. (Ditta).
168. Id. id.
174, 176 Rua don Mich. e Lago don Ang.
180. Cominetti Ernesto e Moriondo Caterina coniugi.
182, 182 *bis*. Id. id.
184. Mainero Ermeneg. fu Vinc. e figli Ermeneg. e Mario. Fasoletti Carolina in Zanotti.
184 *bis* Riva Carlo fu Carlo.
186-88. Tiboldo sorelle fu Francesco.
194. Marchesa Pietro fu Gio.
238-40. Saroldi Luigi e C.

isol. 132. Pavia Teresa fu Luigi.

REVEL Ottavio (Conte Thaon di), quarta via a sinistra del corso Vinzaglio, m. 300 (**E 7**). **Pretura Mand. III, Sez. Monviso — Sez. P. S. Monviso — Circoscriz. elett. Amm. Mand. III; Polit. Collegio IV.**

Ministro delle finanze di Re Carlo Alberto, nacque in Torino ne' primi anni del secolo scorso, e vi morì il 9 di febbraio del 1868.

5. Figarolo di Groppello cont. Gabriella in Sigray di S. Marzano e Caraglio conte Giuseppe.
7. Demanio dello Stato.
11. Demanio dello Stato. (Magazz. militare).
15, 17. Gabetti Luigi fu Lorenzo.
8. Municipio di Torino (Scuola Ricardi di Netro).

REVIGLIASCO, strada vicinale e comunale nella frazione di S. Vito, oltre la barriera di Piacenza. **Pret. Mand. VI, Sez. Borgo Po — Sez. P. S. Borgo Po — Circoscr. elett. Amm. Mand. VI; Polit. Collegio V.**

RIBERI (via), a sinistra di via della Zecca, oltre la via Montebello (**I 7**). **Pret. Mand. VI, Sezione Borgo Po — Sez. P. S. Po — Circoscrizione elett. Amm. Mand. VI; Polit. Collegio III.**

Rinomato Dottore in medicina e chirurgia, nato a Stroppo (Cuneo) il 24 di aprile del 1794 e morto a Torino il 18 di novembre del 1861. Ha una intiera nicchia nel Camposanto di Torino, e un monumento nel cortile dell'Università.

1. Municipio di Torino
3. Id. id.
5. Id. id.
2, 4. Segre Ernestina ved. Segre.
6. Ropolo Margherita fu cav. Pietro.

RICASOLI Bettino, via che dal piazzale ponte Regina Margherita mette a quello del Cimitero (**N 7**). **Pret. Mand. VI, Sez. Borgo Po — Sezione P. S. Borgo Dora — Circoscriz. elettorale Amm. Mand. VI; Polit. Collegio III.**

Fu uno dei principali fattori della nostra Unità Nazionale. Nacque a Firenze nel 1809. Favorì nel 1849 il ritorno del Granduca, da cui attendeva riforme, ma deluso e sdegnato ritirossi a vita privata. Nel 1859, fuggito il Granduca e richiamato dal Governo Sardo il Buoncompagni, prese il governo della Toscana e procurò l'annessione al Piemonte. Fu due volte presidente dei Ministri. Morì nel 1880.

2. Gradenigo conte dott. Giuseppe e Gabbato contessa Cesira coniugi.

RIDOTTO (Via privata del), tra la barriera di Lanzo e la borgata Vittoria **Pret. Mand. VII, Sez. Borgo Dora — Delegazione di P. S. San Donato — Circoscrizione elett. Amm. Mand. VII; Polit. Collegio II.**

RIGHINO (strada privata detta anche del Prus) in regione S. Vito dalla strada Val Salice, prolungamento del corso Vittorio Em. II oltre Po. **Pretura Mand. VI, Sez. Borgo Po — Sezione P. S. Borgo Po — Circoscr. elett. Amm. Mand. VI; Polit. Collegio V.**

RIVALTA, via privata oltre la barriera di Orbassano. **Pret. Mand. V, Sez. S. Salvatore — Delegaz. di P. S. San Secondo — Circoscriz. elett. Amm. Mand. V; Polit. Collegio IV.**

RIVARA, via nel borgo Campidoglio, oltre barriera del Martinetto. **Pret. Mand. VII, Sez. Borgo Dora — Delegazione di P. S. San Donato — Circoscriz. elett. Amm. Mand. VII; Polit. Collegio II.**

RIVAROLO, quarta a destra della via al Ponte Mosca (**H 4**). **Pret. Mand. VII, Sezione Borgo Dora — Sez. P. S. Borgo Dora — Circoscr. elett. Amm. Mand. VII; Polit. Collegio II.**

Grosso comune del Canavese; vuolsi d'origine antichissima; nel 1368 ottenne dal conte di Savoia Amedeo VI la sanzione dei proprii Statuti. Era già feudo dei San Martino. Capoluogo di Mandamento. Luogo ricco d'industria. Popolazione 7268.

1, 3. Ravera avv. Luigi (eredi).

RIVIERA (strada privata detta anche di mezzo), nella borgata Lingotto, oltre la barriera di Nizza. **Pret. Mand. V, Sez. S. Salvatore — Sez. P. S. San Salvatore — Circoscrizione elett. Amm. Mand. V; Polit. Collegio IV.**

RIVOFREDDO (Strada privata del), tra le borgate Abbadia di Stura e Stura, prolungamento della strada del R. Parco. **Pretura Mand. VII, Sez. Borgo Dora — Sezione P. S. Borgo Dora — Circoscriz. elett. Amm. Mand. VII; Politica Collegio II.**

RIVOLI (Strada antica di), tra le borgate Pozzo Strada e Cenisia, oltre la barriera del Martinetto. **Pret. Mand. V, Sez. S. Salvatore — Delegaz. P. S. San Secondo — Circoscriz. elett. Amm. Mand. V; Polit. Collegio IV.**

RIZZETTI, strada privata nella borgata Lucento, oltre la barriera Martinetto. **Pret. Mand. VII, Sez. Borgo Dora — Delegaz. di P. S. San Donato — Circoscriz. elett. Amm. Mand. VII; Polit. Collegio II.**

ROBILANT Spirito Benedetto, a levante degli isolati fronteggianti la piazza Solferino (**F 7**). **Pret. Mand. III, Sezione Monviso — Sezione P. S. Monviso — Circoscr. elett. Amm. Mand. III; Polit. Collegio IV.**

Distinto mineralogo piemontese, e ingegnere militare. Autore di molte opere di mineralogia e metallurgia.

3. Montù Giuseppina ved. Simonis.
2, 4. Marsaglia fratelli.
8. Ceriana ing. Franc.

ROCCA (via della), seconda a destra di piazza Vittorio Eman. I, fino al corso Vitt. Em. II, m. 710 (**I 8**). **Pret. Mandamento IV, Sezione Po — Sez. P. S. Po — Circoscrizione elett. Amm. Mand. IV; Polit. Collegio III.**

Da un forte con torre esistente anticamente in questa via.

1. Sella Tancredi.
5. Solei cont. Maria in Fossati Reyneri.
7, 9. Id. id.
11. Claretta Paolina, Clotilde ed Amedeo fu bar. Gaudenzio.
13, 15, 17. Id. id.
19. D'Harcourt conte Edoardo fu Gius.
21. Visconti d'Ornavasso bar. Carlo Alb. fu Bonifacio.
23. Ogliani sorelle.
25. Engelfred avv. Gius.
27, 29. Claretta conte Luigi, Alberto e Camillo fu Federico.
31. Conelli De' Prosperi Carolina ved. Conelli de' Prosperi.
33. Id. id.
35. Barbaroux cav. Adolfo ed Elodia fu conte Luigi.
37. Manfredi Maria Teresa ed Isabella di Ferdinando.
39. Ricci contessa Rosa marchesa Roberti di Castelvero.
41. Ferrero Fiorenzo. Ferrero Antonietta in Pagliano.
41*bis*. Fiorio Edvige in Casaccia.
43. Spinola march. Gerolama in Guasco di Bisio.
45. Gauthier di Confiengo conte Roberto.
47. Guidobono-Cavalchini Garofoli bar. Aless.
49. Grondona Filippo fu Giovanni.

2. Fontana comm. avvocato Leone.
4, 6. Ospizio di Carità.
10, 12. Resegotti dott. Luigi fu Gio.
14. Ferreri avv. Oscarre.
16. Germano Rosalia vedova Servais.
18. Baricalla Luigia in Denina.
20. Averoldi-Cavalchini contessa Maria.
22. Sacheri Emilia fu Domenico, Provale Maria fu Chiaffredo e Donati Alberina fu Panfilo.
24, 26. Gazelli di Rossana conte Alberto.
28. Zanotti-Bianco Francesco.
30. Cattaneo di Vogogna cont. Carolina ved. Costa della Torre, e nipoti Della Croce di Doiola.
32. Fenoglio ing. Michele Antonio.
34. Decavero fratelli e sorelle fu Enrico.
36. Fenoglio ing. Michele Antonio.
38. Solaroli di Briona march. Matilde.

ROCCIAMELONE, via nella borgata Campidoglio, oltre la barriera del Martinetto. **Pret. Mand. VII, Sez. Borgo Dora — Delegaz. P. S. San Donato — Circoscriz. elett. Amm. Mand. VII; Polit. Collegio II.**

ROCHÉ, strada privata nella frazione Villaretto, oltre la barriera di Lanzo a sinistra. **Pret. Mand. VII; Sez. Borgo Dora — Delegaz. P. S. San Donato — Circoscriz. elett. Amm. Mand. VII, Polit. Collegio II.**

ROLANDO, fra piazza Cavour e piazza Maria Teresa (**I 9**). **Pret. Mand. IV, Sezione Po — Sezione P. S. Po — Circoscriz. elett. Amm. Mand. IV; Polit. Collegio III.**

Medico, nato in Torino il 16 di gennaio del 1773, mortovi il 28 di aprile del 1831. Scrisse sulla forza della vita e sulla struttura del cervello.

1. Biscaretti di Ruffia conte Roberto.
2. Rey cav. Giacomo e figli.
3. Solaroli di Briona marchese Davide.
4. Id. id.

ROMA, via fra piazza Castello e piazza Carlo Felice, (Stazione Porta Nuova); è interrotta dalla piazza S. Carlo, m. 600 (**G 8**). Sino ai num. 18 e 23, **Pret. Mand. I, Sez. Dora**; indi al fine, **Pret. Mand. III. Sezione Monviso** — Da piazza Castello a piazza S. Carlo **Sez. P. S. Dora**; indi al fine **Sezione Monviso — Circoscriz. elett.** fino ai n. 23 e 18 **Amm. Mand. I, Polit. Collegio I**; dai n. 25 e 20 al fine **Amm. Mand. III; Polit. Collegio IV.**

Dedicata a questa illustre città, ora capitale del Regno, il giorno della sua annessione al regno d'Italia, nel 1870. Conta 463,000 abit.

1. Peracca frat. Cappa Oreste fu Gio.
3. Id. id.
5, 7. Frizzoni Andrea Teodoro ed altri. Bovio Angela in Belli
9. Opera Pia Gaia.
11. Società del *Teatro Carignano*.
13. Morozzo della Rocca cont. Natalina in Francesetti e baronessa Elena in Sonnino sorelle.
15. Genda Carola ved. Zeano. Barale Gio. fu Luigi. Silvano mad. e figlia.
17. Barale Gio. fu Luigi e Giordano Bernardino.
19. Genina Luigi e Laura
21. Perrin Gio. e figlio Teodoro.
23. Vinardi Maria in De Petro. Rossetti Giacomo. Gamba Bernardo (eredi). Bertolotti Chiaffredo e Rossi Maria Teresa madre e figlio. Pozzi Agostino e Lorenzo fu Gio. Bertolotti Fanny in Roux. Corso Luigia in Chiaramella.
25. Lanza Giuseppe fu Michele.
27. Ferrero canon Gius. Rossi dottor Gius.
29. Carbone Costanza vedova e figli.
31. Serra fratelli.
33. Cavalchini Paolo u Stefano.
35. Frisetti cav. avvoc. Ferdinando. Davico Carlo fu G.B.
37. Buridan cav. Carlo Alberto fu Paolo. Giuliani Giorgio. Orsolano Gio. Batt. fu Lorenzo.
39. Giuliani Giorgio. Borot dott. Valent. Bergia Gio. fu Gio. Gabbio Pietro di Domenico.
41 Pia Luigia ved. Miletto (*prospiciente la via*) Alferro Teresa fu Pietro. Tamagnone G. L. Borgi Emanuele. Macagno Caterina in Borgi Eman.
41*bis*. Bressi Gius. e Masera Luigia coniugi
43. Varrone Maria in Grasso.

2. Di Conturbia nobili sorelle, Della Chiesa contessa Polissena in Galleani, Gribodo ing. Gio., Cordero di Vonzo cont. Carolina, Antolotti Domenica, Gramaglia Emilio e Barberis Emilia in Turris, e Sclopis di Salerano e condomini.
4. Berta Pietro fu Piet. Spazzi Vittorio e Cesare fu Giuseppe.
6. Vitale cav. Cesare.
8. Dionisio avv. Pietro. Anziano Pietro. Albert Eugenia in Augier. Ruffino coniugi. Spazzi Vittorio e Cesare fu Gius. Berta Pietro fu Piet. Vitale cav. Cesare.
10, 12. Id. id.
14. Daziani Roberto fu Camillo.
16. Gallian sorelle fu Antonio e nipoti Gio. ed Ettore. Geisser avv. cav. Alb.
18. Id. id.
20. Gonella cav. avv. Francesco. Gonella ing. Lodovico fu Marco. Gonella Carlo fu Marco.
22. Gonella cav. avv. Francesco
24. Gonella Maria Teresa in Denina.
26. Giacobino Augusto.
28. Biglia cav. Giovanni Battista e figlio Riccardo.
30. Fornaris cav. Guido fu Vincenzo.
32, 34. Blanchin Antonio e figlio Lorenzo.
36. Carron-Ceva Augusto, Enrico e Maria fu Felice.
38 Musso Sofia vedova Carron-Ceva.
40. Borbonese contessa Adele in Viglietti.
42. Borgnana-Picco Giovanna ved. Bosco.

ROMANI Felice, forma trivio col corso Casale e via Monferrato (**M 9**). **Pret. Mand. VI, Sezione Borgo Po — Sez. P. S. Borgo Po — Circoscr. elett. Amm. Mand. VI; Polit. Collegio V.**

Poeta lirico e critico, vissuto molti anni a Torino, nato in Genova nell'ultimo quarto del secolo XVIII e morto nella sua villetta di Moneglia presso Sestri-Levante nel 1865.

1. Gardino Vincenzo e figlio Vittorio.
3. Garaccioni Oreste-Luigi, e Pilade-Carlo di Luigi.
5. Tabasso Laura moglie Parvis cav. Pietro Antonio.
9. Monneret de Villard Delfina in Marchesa.
2. Belmondo Paolo, ed Edoardo fu Celestino e Ferretti Federico di Edoardo.
4. Bertinetti frat. e sor. di Gius.
8. Occhetti Domenico (eredi).
10. Diatto cav. Gio.
28. Valerio Maria ved. Pignetti.
32. Ferrero Guido fu L.

RONCHI, via e strada vicinale e comunale in frazione di Cavoretto, oltre il Ponte Isabella dallo stradale di Moncalieri. **Pret. Mand. VI, Sezione Borgo Po — Sez. P. S. Borgo Po — Circoscr. elett. Amm. Mand. VI; Polit. Collegio V.**

ROSA GOVONE, fra la v. Asti e la cinta daziaria, a notte della via Villa della Regina (**M 9**). **Pret. Mand. VI, Sez. Borgo Po — Sezione P. S. Borgo Po — Circoscr. elett. Amm. Mand. VI; Polit. Collegio V.**

Benemerita fondatrice di vari istituti a Mondovì, Torino, Savigliano, Saluzzo, Chieri, ora chiamati delle *Rosine*. Nacque nel 1716 e morì nel 1779.

6. Anfossi, Berruti e C. (Ragion di Banca in Asti).

ROSINE (via delle), rimp. alla Chiesa della SS. Annunziata, da v. Po a v. dell'Ospedale, m. 300 (**I 8**). **Pret. Mand. IV, Sez. Po — Sez. P. S. Po — Circoscriz. elett. Amm. Mand. IV; Politica Collegio III.**

Prende nome dall'Istituto fondato nel 1725 da Rosa Govone da Mondovì, per l'educazione delle fanciulle e per procurar alle stesse onesta esistenza col proprio lavoro. Questa benefica donna morì a Torino nel 1776.

1. Canta Francesco.
1*bis* Rebaudengo conte avv. Eugenio.
3. Demanio dello Stato (Caserma Lamarmora).
5. Istituto delle Rosine.
7,9,11,13,15. Id. id.
2. Vegezzi Angela in Bossoli. Morgando Giuseppina in Malcotti Mart.
4. Morgando Paolina in Malcotti Filippo
6. Borelli Gio. e Michelangelo fu G. B.
8. Opera di S. Paolo.
10. Borgnana Picco Giovanna ved. Bosco.
12. Ricotti prof. Mauro.
12*bis* Mendicità Istruita
14. Id. id.
16. Id. id.
18. Id. id.
20. Id. id.

ROSMINI Antonio, tra lo Scalo di Porta Nuova e lo stradale di Stupinigi (**D 12**). **Pret. Mand. V, Sez. Borgo S. Salvatore — Sezione P. S. San Salvatore — Circoscrizione elett. Amm. Mand. V; Polit. Collegio IV.**

Ecclesiastico insigne, fondatore dell'Istituto della Carità, uno dei più grandi filosofi e pedagoghi italiani, nato a Roveredo nel Trentino il 24 marzo 1797, morto a Stresa il 1° luglio 1855. I sacerdoti che ne seguono le dottrine chiamansi Rosminiani.

ROSSINI Gioachino, terza a sinistra di via Po, fin al corso Reg. Margh., m. 600 (**I 6**). **Pret. Mand. VI, Sez. Borgo Po** per tutti i numeri pari, e pei dispari **Pret. Mand. VI, Sez. Dora** — Da via Po al corso San Maurizio n. dispari **Sezione P. S. Dora**, pari **Sez. Po**; indi al fine dispari e pari **Sez. Borgo Dora — Circoscriz. elett.** fino al n. 19 **Amm. Mand. I, Polit. Collegio I**; dal 21 al fine e tutti i n. pari **Amm. Mand. VI; Polit. Collegio III.**

Musico di fama mondiale, autore del *Mosè*, del *Barbiere*, del *Guglielmo Tell*, dello *Stabat Mater*, nato a Pesaro il 29 febbraio 1792, morto a Parigi il 13 novembre 1868.

1. Casana Elena e Maria.
3. Laugier bar. Enrico.
5,7. Lista civile.
11,13,15. Lista Civile (Teatro Vitt. Em.)
17,19 Lista Civile (Giardino Reale).
21. Della Porta Severino, Gian Luigi e madre Pezzana Giusª.
23. Sala frat. fu Cesare
25. Sassi Gio. fu Stefano.
2. R. Ospizio di Carità.
4. Demanio dello Stato (Caserma Arimondi).
4*bis* Id. id.
6. Rignon conte Felice fu Edoardo.
8. Municipio di Torino (Liceo Musicale).
10. De-Maria cav. Gius. fu Valentino.
12,12*bis* Id. id.
14. Arnaldi Luigia ved. Ceva di Nuceto, e Virginia in Miretti, sorelle.
16. Municipio di Torino
18,20. Id. id.
22. Gibello-Palazzo geometra Giovanni.
24. Id. id.
26. Troglia Ernesta fu avv. Francesco.

ROVIGO, via tra il Canale del Martinetto alla destra della Dora Riparia (**D 2**). **Pretura Mand. VII, Sez. Borgo Dora — Delegazione di P. S. San Donato — Circoscriz. elett. Amm. Mand. VII; Polit. Collegio II.**

Città d'Italia con circa 11,000 abitanti, capoluogo della provincia omonima. Fu feudo di Casa d'Este, dalla quale passò a Venezia (1500) seguendone le sorti finchè nel 1866 fu congiunta al Regno d'Italia.

4. Wild e Abegg (Ditta).

RUBIANA, via privata nella borgata Pozzo di Strada a sud della Tesoriera oltre la barriera di Francia. **Pret. Mand. V, Sez. S. Salvatore — Delegaz. di P. S. San Secondo — Circoscr. elett. Amm. Mand. V; Polit. Collegio IV.**

SACCARELLI Gaspare, terza via a destra di via Cibrario (**D 3**). **Pret. Mand. VII, Sez. Borgo Dora — Deleg. di P. S. San Donato — Circoscriz. elett. Amm. Mand. VII; Politica Collegio II.**

Benefico sacerdote, teologo, che fondò l'Istituto della Sacra Famiglia; nacque in Torino il 6 giugno del 1817 e vi morì il 21 gennaio del 1864.

1. Barberis prof. Pietro (Istituto).
7. Gioannini cav. Domenico e De Alberti Maria-Emilia coniugi.
9. Saccarelli ing. cav. Paolo fu Carlo.
11. Pasini Chiarina fu comm. Alb.
13. Battetta Spiritina ved. Bonino.
19. Albesiano-Pio fratelli.
37. Piola Pietro e Luigi fu Gio.
38 isol. Boba Paolo, Margherita e Antonio fu Giovanni e loro madre Arnolfo Isabella.
2. Ramella don Gaspare, Riva Palmira e Trezzini suor Luigia
4. Ramella sac. Gasp. e Riva Palmira.
6. Fogliano Maria, Bolognino, Gierleri e Picco.
10. Parrocchia del Borgo S. Donato.
12. Cerutti Giuseppª ed Annibale fu Carlo.
14. Panizzardi Maria fu Luigi.
50. Arnolfo Isabella ved. Roba e Boba Ant. Paolo e Margherita fu Gio.

SACCHI, dal corso Vittorio Em. II a ponente dello Scalo di Porta Nuova, m. 1000 (**F 9**). **Pret. Mandamento V, Sez. Borgo S. Salvatore** — Numeri dispari **Sez. P. S. San Salvatore**, pari **Delegaz. di San Secondo — Circoscr. elett. Amm. Mand. V; Polit. Collegio IV.**

Dedicata a Paolo Sacchi da Voghera, che il dì 26 di aprile del 1821 diè rara prova di coraggio nello scoppio della polveriera di Borgo Dora.

3. Società delle Ferrovie Mediterranee.
5. Id. id.
7. Id. id.
9. Id. id.
11. Id. id.
13. Id. id.
17. Id. id.
19. Id. id.
21. Id. id.
23. Id. id.
25. Id. id.
2. Mazzonis cav. Cesare fu Paolo.
4. Grober coniugi.
8. Righini archit. Gio. fu Gaudenzio.
10, 12. Righini Avventino fu Gaudenzio.
14. Merlino Angela ved. Rinaldi e figlio Giu.
16. Rezzonico Carlo, Ulisse e Maria fu G. B.
18. Sogno Maria.
20. Sogno Luigi e Carlo fratelli.
22. Davicini cav. ing. Attilio.
24. Gardino Biagio, Giuseppe e Domenico fu Giuseppe. Debernardi Michele fu Francesco.
30. Merlo Enr. fu Felice.
32. Id. id.

34. Sciorelli Alessandro
36 Boccardi Adelaide fu Gio. ved Vayra commend. Carlo e Vayra Maria in Casalis cav. Francesco madre e figlio.
38. Bajetto geom. cav. Giovanni.
44. Tedeschi comm. avv. prof. Felice fu Marco.
50. Faja Vincenzo e Giuseppe fu Secondo
52. Bellia cav. Giuseppe.
54. Buzzetti Giosue fu Antonio
56. Società Torinese di Tramways e Ferrovie economiche.
62. Giolitti frat. e sorelle fu G. B.
64. Gay Francesco-Carlo fu Antonio.

SAFFARONA (Strada antica della), nella borgata Lucento oltre la barriera del Martinetto. **Pretura Mand. VII, Sez. Borgo Dora — Delegazione di P. S. San Donato — Circoscrizione elett. Amm. Mand. VII; Polit. Collegio II.**

SAGLIANO, terza via a destra del corso Oporto dopo il corso Siccardi (**D 7**). **Pret. Mand. III, Sez. Monviso — Sez. P. S. Monviso — Circoscrizione elett. Amm. Mand. III; Politica Collegio IV.**

A ricordanza d'un paesello del Biellese, patria di Pietro Micca.

1. Poma Alberto.
3. Galletti Carlo di Luciano.
5. Municipio di Torino (Scuole).
2. Malvano Sara moglie Segre avv. Carlo.
4. Hebert march. Adele ved. Ferrero De Gubernatis Ventimiglia di Baussone.

SALINO (Strada vicinale alla Villa), nella frazione di S. Vito, oltre la barriera di Piacenza. **Pretura Mand. VI, Sez. Borgo Po — Sezione P. S. San Salvatore — Circoscriz. elett. Amm. Mand. VI; Polit. Collegio V.**

SALUZZO conte Giuseppe Angelo, via a sinistra del corso Vitt. Em. II prima di via Nizza, m. 1900 (**F 11**). **Pret. Mand. V, Sez. Borgo San Salvatore — Sez. P. S. San Salvatore — Circoscrizione elett. Amm. Mand. V; Polit. Collegio IV.**

Fisico insigne e generale, nato in Saluzzo il 2 ottobre del 1734, morto in Torino nel 1810. Uno dei fondatori dell'Accademia delle Scienze di Torino.

1. Carozzi Vittore e Matilde di G.B., e prole nata e nascitura da Zienkowiez Giulia - Melania Szylanski.
3. Claretta conte Luigi, Alberto e Camillo fu Federico.
5. Arborio Gattinara contessa Lidia in Marenco di Moriondo.
7. Boido Cesare, Gius. e Ottavia di Franc.
9. Delrez Paolina in Persi.
11. Brun Luigi.
11*bis* Id. id.
13. Ripa di Meana marchese Remigio.
15. Quartara commend. Giuseppe.
17. Bonetta Marianna.
19. Id. id.
21. Bassignana Virginia ved. Righini e figli.
23. Quartara commend. Giuseppe.
25. Baudino Casimiro fu Casimiro, moglie a Torretta.
25*bis* Parrocchia dei Ss. Pietro e Paolo.
27. Lyons don Giovanni fu Giuseppe.
29. Giusiana Sebastiano
31. Bossi Paolo (eredi).
33. Debenedetti Enrico fu Alessandro
37. Ferrero d'Ormea e di Palazzo march. Carlo Vincenzo.
39. Rua sac. Michele e condomini.
41. Boggio Antonio.
43. Valli Maddalena moglie Imbrico.
45. Id. id.
47. Davicini ing. cav. Attilio e sorelle fu Giovanni.
49. Marocco Carlo fu Gio. Batt.
51. Moriondo Domenica in Arpino.
53. Debenedetti Camillo
55. Istituto Intern. Ital.
59. Piacenza e Vigliani.
61,63. Id. id.
65. Parato avv. Domen.
69. Pagella Secondo e Ferraris Regina coniugi.
71. Robino Luigi.
73. Perrone Angela ved. Bonelli.
79. Saglietti Giacomo.
81. Galli Antonio.
83. Maestri Giulio.
85. Negri cav. prof. Pasquale.
91. Bassignana Virginia ved. Righini.
93. Id. id.
95. Municipio di Torino (Scuole Silvio Pellico).
2. Fubini banchiere Giacomo fu Israel.
4. Cavalli Giuseppina vedova Voli.
6. Gianotti Rom. Enr.
8. Stanzani Filippo (eredi).
10. Merletti madre e figli fu avv. Carlo.
12. Bologna Luigia, Giuseppa e Carolina fu Luigi.
12*bis* Id. id.
14. Colli eredi fu cav. Giovanni.
16. Id. id.
18. Forno Emilia ved. Pollon.
20. Id. id.
24. Municipio di Torino (Scuola Normale femminile).
26. Id. id.
28. Crucco Domenico e Monticone Carlo.
30. Monticone Carlo.
32. Vassallo Marianna ved. Serratrice Michele, e figlio Vincenzo e nipoti Costa-Bochis.
34. Id. id.
36. Lanteri cav. Bernardo ed eredi di Verdoja Michele.
38. Gariglio Franc. fu Cesare.
40. Roero Pietro fu Michele.
42. Martini Eligia in Govean.
42*bis* Rossi comm. avv. Teofilo, e cav. uff. Cesare, Enrico ed Ernesto fu Luigi.
44. Id. id.
46. Rosso Gio. fu Gius.
48. Ajmeri Giovanni fu Michele.
50. Talucchi Vespasiano
52. Prole nata e nascitura da Gambone Eugenia di Nicola moglie Pozzi Gian Alessandro.
52*bis*. Delmastro Ces., Gius. e Virginia fu Lorenzo.
56. Occelletti fratelli fu Giorgio.
58. Giriodi di Monastero teol. Filippo, Berteu, Casalegno, Scala e Roero di Monticelli.
60. Id. id.
62. Id. id.
64. Id. id.
66. Ostano Carolina ved. Gaja e Ostano Augusta.
68. Barucchi fratello e sorelle.
70. Volpato fratelli e sorelle fu Giov. e loro madre Lorenzone Teresa.
72. Bongiovanni sacer. Lazzaro.
72*bis* Ceronetti Guido fu Gio.
74. Cosa Domenica ved. Cavalleri.
74*bis* Martinotti Gio. fu Giuseppe.
76. Fiandro Lodovico (usufrutt.) e figlia Margh. (propriet.)
78. Osnengo Secondo (eredi) Boasso Costanza ved. Osnengo, Baretta Lor. Ceppi Giacomo.
82. Perrone Angela vedova Bonelli.
84. Carpegna sorelle fu Gio.
86,88. Talucchi Vespasiano.
94. Mercandino Gius.
98. Bellone Maria fu Gio. ved. Parena e figli Parena Giu., Adelaide, Luigi, Francesca ed Ermenegildo fu Benedetto.
100. Giraud Margherita in Cena.
102. Bianchi Alessandro
104. Bassignana Virginia ved. Righini.
108. Bardelli Felice.
110. Id. id.

SALUZZO (piazza) all'intersecazione della via omonima con via Baretti (**F 10**). **Pret. Mand. V, Sez. Borgo S. Salvatore — Sez. P. S. San Salvatore — Circoscriz. elett. Amm. Mand. V; Polit. Collegio IV.**

In onore d'una città del Piemonte, che fu capoluogo d'un marchesato, ed è ora capoluogo di Circondario Patria di Silvio Pellico, Bodoni, Diodata-Saluzzo, ed altri. Ab. 17,000.

4. Lanteri cav. Bernardino.

SAN BENIGNO, via in regione R. Parco, dalla v. Maddalen alla chiesa Parrocchiale. **Pretura Mand. VII, Sez. Borgo Dora — Sez. P. S. Borgo Dora — Circoscr. elett. Amm. Mand. VII; Polit. Collegio II.**

SAN BERNARDINO, via tra le borgate Pozzo Strada e S. Paolo oltre il Foro Boario. **Pretura Mand. V, Sez. S. Salvatore — Delegaz. di P. S. San Secondo — Circoscriz. elett. Amm. Mand. V; Polit. Collegio IV.**

SAN CARLO, piazza a metà di via Roma, lunghezza 170, largh. 75 (**G 7**) **Pret. Mand. III, Sez. Monviso — Sez. P. S. Monviso — Circoscr. elett. Amm. Mand. III; Polit. Collegio IV.**

Innalzata su disegni del conte Carlo di Castellamonte. Dalla chiesa di questo nome, della quale Carlo Eman. I pose la prima pietra nel 1619, in onore di S. Carlo Borromeo, il quale ebbe molta parte nella fondazione della chiesa di Torino.

1. R. Ospizio di Carità (Donazione Varrone)
5, 7. Accad. Filarmon.
9 11. Panissera di Veglio Remigio e Giuseppina.
2 Renaud di Falicon conte Em. fu Enr.
4. Radicati di Brozolo cont. Giuseppina.
6. Sineo Riccardo e Vincenzina.
8. Natta d'Alfiano cont. Olimpia ved. Gianazzo di Pamparato conte Ottavio.
10. Avogadro di Collobiano e Carisio conte Ferdinando.

SAN DALMAZZO, settima a sinistra di via Garibaldi rimpetto alla chiesa omonima, n. 470 (**F 6**). Sino ai num. 21 e 24, **Pret. Mand. II, Sez. Moncenisio;** indi al fine, **Pret. Mand. III, Sezione Monviso** — Da via Garibaldi a via Cernaia **Sez. P. S. Moncenisio;** indi al fine **Sez. Monviso — Circoscriz. elett.** fino ai n. 21 e 24 **Amm. Mand. II, Polit. Collegio I;** dai n. 23 e 26 al fine **Amm. Mand. III; Polit. Collegio IV.**

Dalla chiesa di questo nome, riedificata nel 1530 da monsignor Antonio della Rovere e compiuta dall'arcivescovo Gerolamo della Rovere, in onore di S. Dalmazzo, che si crede essere stato uno dei primi a portare il cristianesimo in Piemonte e specialmente a Torino.

1. Balbo Bertone di Sambuy marchese Raimondo.
3. Id. id.
5, 7. Durando cav. not. Gian Giacomo.
9. Momigliano cav. Isaia ed Emilio fu Moise fratelli.
11. Gorini Adelina ved. Raspi.
13, 15. Provana di Collegno cav. Eman., Luigi e Delfina fu Francesco-Saverio.
17, 19. Vignolo Lutati Celestino ed Avico Rosa ved. Bianchi.
21. Giacomelli avv. Gio.
23. Crosa comm. ing. Vincen. ed Edoard.
25. Grisi-Rodoli Orsola ved. Rockstol.
27. Id. id.
4. Gromis di Trana conte Emilio.
6, 8 Id. id.
10, 12 Confraternita della Misericordia.
14. Ospedale S. Giovanni
16, 18. Id. id. Giani Francesco.
20. Id. id.
22. Id. id.
24. Rey cav. Giacomo.
28. Montù Virginia ved. Ceresole.

SAN DOMENICO, seconda a sinistra di via Milano fino al corso Principe Oddone, n. 150 (**G 6**). Sino ai num. 4 e 7, **Pret. Mand. I, Sez. Dora;** indi al fine **Pret. Mand. II, Sez. Moncenisio** — Da via Milano a via Bellezia **Sez. P. S. Dora,** indi al fine **Sez. Moncenisio — Circoscr. elett.** sino ai n. 7 e 6 **Amm. Mand. I, Polit. Collegio I;** dai n. 8 e 9 al fine **Amm. Mand. II; Politica Collegio I.**

Dalla chiesa omonima, fatta nel secolo XIII e rifatta nel secolo XIV. In una piccola casa vicina eravi una volta il Tribunale dell'Inquisizione.

1. Piccola Casa della Divina Provvidenza.
3. Id. id.
5. Tron Gius. Leone.
7. Asteggiano fratelli.
9. Bancalari Teresa vedova Mazzonis e figli Pia, Cesare, Federico, Ernesto e Cesare
11. Id. id.
13. Municipio di Torino (Tribunale Correzionale).
17. Massimino di Ceva marchesa Elvira in Spinola.
19. Dogliotti avv. Lorenzo.
21. Jorietti Carlo (eredi).
23. Id. id
25. Caretti Attilio, Giulio, Maria e Lidia fu Giacomo.
27. Usseglio Giacinto, Fedele, Antonio e Chiarina in Camandona fu Lorenzo.
29. Demanio dello Stato.
35. Gilardi Lucia in Poesio, e Poesio Rosa in Lisa Mattia.
37. Musso Domenico.
43. Malinverni avv. Carlo (eredi).
45. Piana Guglielmo.
47. Id. id.
49. Preve Filippo.
51. Sacco G. R.
53. Caffarel Alberto Ernesto.
2. Piovano Matteo fu Paolo Antonio.
4. Id. id.
8. Ospedale di S. Luigi.
10. Id. id.
12. Nasi Giovanni. Ferreri Maria ved. Rinone
12*bis* Carrera Rosa Ludovica ved. Vernoni
14. Serratrice Teresa vedova Griffa e Gondolo Giorgio.
16. Id. id.
18. Id. id.
20. Zappata Carolina fu Carlo.
22. Ammin. del Fondo per il Culto (Monastero Santa Chiara).
24. Id id.
28. Confraternita del SS. Sudario della B. V. delle Grazie.
30. Istit. figlie Militari.
32. Id. id.
34. Momigliano cav. Isaia.
36. Demanio dello Stato
40. Bocca Giuseppina moglie Lovera.
42. Musso Domenico.
44. Buzzetti Giosuè fu Antonio.
48. Bertagna padre e figli
50. Id. id.
52. Gay Gio. e Pelissone Camilla coniugi.
54. Caffarel Alberto Ern.

SAN DONATO, da piazza Statuto alla barriera del Martinetto, n. 1250 (**D 5**). **Pret. Mand. VII, Sezione Borgo Dora — Delegazione di P. S. San Donato — Circoscrizione elett. Amm. Mand. VII; Polit. Collegio II.**

Da una chiesa antichissima circondata da una borgata fuori mura, dedicata a questo Santo e distrutta dai Francesi nel 1536.

1. Lamberti Pietro fu Gennaro.
1*bis* Cravario Angelo, e Rovere Alessandro.
3. Sperino dott. Felice e Maria fu Casimiro
5. Id. id.
7. Resegotti Lorenzo fu Gius.
9. Viglino Lorenzo.
11. Caneparo fratelli fu Giovanni.
13. Rosso Giacinta ved. Demaria e figlio Gio. Batt.
15. Sillano cont. Teresa. Ciocchetti Gio., Norina e Cristina fu Lorenzo. Istituto della Sacra Famiglia.
17. Id. id.
19. Id. id.

21. Parrocchia del Borgo S. Donato.
21*bis* Cerutti Giuseppina ed Annibale fu Carlo.
23. Pasini Chiarina fu comm. Alb.
25. Bubb.o cav. Alberto.
27. Piovano Lucia ved. Tosco e Giuseppe fu Bartolomeo.
29. Casale, Fiore e Testore. Casale, Fiore frat. e sorelle, Testore, e Berteu.
31, 31*bis*, 33. Conservatorio del Suffragio.
35. Berteu canonico cav. Agostino.
37. Id. id.
39. Rossetti Pietro.
41. Id. id.
43. Cadario Gio., Rosa-Linda fu Giuseppe.
43 *bis* Berteu can. cav. Agostino.
45. Fenoglio ing Pietro, Guido e Stefano fu Giovanni.
47. Carre Rosa in Badanelli avv. Bern.
49. Benech Maria moglie Destefanis Sisto.
51. Id. id.
53. Baralis Maria fu Gio. ved. Ferroglio e figli
55 Tagliaferri cap. Flarenzio fu Camillo e Carrera Maria fu ing. Pietro coniugi. Flecchia geom. Domenico ed Olivero Carolina coniugi.
57. Fiorio cav. Cesare Alfredo ed Enrico e loro madre Oxilia Madd. ved. Fiorio.
65. Re Virginia, Rey Lucia, Savino Maddalena e Pennazio Rosa.
67. Id. id.
69. Albera sac. Paolo e condomini.
69*bis*, Albera e Soci.
71. Visetti Carlo fu Vincenzo.
73. Feyles Mart. fu Gio.
75. Id. id.
2. Rubiola Maurizio e Canuto Maria coniugi e figli.
4. Gandiglio Giulio, e Luigia fu Salvatore.
4 *bis* Botteri Nicomede fu Pietro.
6 De Benedetti avvoc. Camillo fu Alessan. Barberis coniugi. Cupasso Olimpia in Debernardi.
8. Rossetti cav. Filippo fu Giacomo.
8 *bis* Dury Adelaide ved. Gribaudi.
10. Renaudi Enrico fu Simone.
12. Galleani d'Agliano nob. Callisto fu Nicola.
14. Briatore Felice.
16. Cornagliotti Ferdin. di Eugenio.
18. Guala Margherita vedova Richiardi e figlie Camilla ed Enrichetta.
20. Masprone Carlo.
22. Avenati Pietro.
24 Merlo Carlo fu Carlo.
26. Guglielmino Giuseppe.
30. Berutto Francesco e Brunero Maria in Sicco Francesco.
32. Girardi Caterina. Abiate Lod. fu Luigi.
34. Mattea Domenica moglie Enrietto.
36. Gioria Carlo fu Carlo Domenico.
38. Deagostini Giuseppa in Ferrero Ferd.
40. Lovera Franc. fu Giovanni.
40*bis*. Id. id.
42 Id. id.
44 Lovera Efisio fu Giovanni.
46. Mulassano Ant. ed Amilcare fu Andr.
48. Barosso Severino.
50. Piccini coniugi.
52. Fornero eredi di Giacomo. Cerutti Pietro fu Giacomo.
54. Rolla-Chetto Vittoria in Dardano e Itala Clelia in Brignone.
56. Pacchiardi Giov. e Margherita in Buffo fu Pietro.
58. Guglielminetti Lorenzo fu Pietro.
60. Id id.
62. Id. id.
64. Aimone-Cat Caterina in Giorin.
66. Camandona Gio. Battista Bartolomeo.
66*bis* Id. id.
76. Borselli Luigia, Maria e Teresa fu Antonio.
80, 82. Agnelli Delfina fu Lorenzo moglie Varesio Umberto.
84, 86. Falco Emma, Mario Guido, Gino e Giorgio fu Achille.
88. Azimonti Giuseppe.

SAN FRANCESCO DA PAOLA, terza a destra di via Po fino al corso Vittorio Emanuele II, n. 930 (**H 8**). **Pret. Mand. IV, Sezione Po — Sez. P. S. Po — Circoscrizione elett. Amm. Mand. IV; Polit. Collegio III.**

Dalla chiesa dedicata a questo Santo, incominciata nel 1632, per munificenza della Duchessa Maria Cristina, annessa anticamente al convento dei Frati Minimi, compiuta nel 1657.

1. Righini Carlo.
3. Demanio dello Stato (Comando Militare)
5, 7. Id. id.
9. De Gregorio coniugi e figlie.
9*bis* Passarino cav. Angelo fu Gaspare.
11. Costa Carrù della Trinità conte Paolo
13. Id. id.
15. Id. id
17. Demanio dello Stato (Museo Industriale)
19. Id. id.
21, 21*bis* Alessio Teresa ved. Rossi.
23. Direzione Collegio S. Giuseppe.
25. Municip. di Torino.
27. Botta Virginia ved. Ghisio Gius.
29. Pavesio Ang., Rosa, Luigi, Cesare ed Abrate Giuseppe, Teodoro, Giovanni, Ang., Agnese, Antonio e Luigi.
31. Pautassi frat. e sor.
33. Piccola Casa della Divina Provvidenza
35. Asinari Verasis di Castiglione Clementina fu Clemente.
39. Id. id.
37. Id. id.
41. Albertengo di Monasterolo conte Alessandro.
43, 45. Lanza Annetta fu Ottavio moglie Capriolo.
2. Rignon conte Felice.
4. Barone Marianna ved. Bertolotti.
6. Rovere Gius. fu Stef. fratelli e sorelle.
8. Cornero Maria ed Ida di Roberto.
10. Minola Luigi fu Bart.
10 *bis* Belli frat. fu Carlo.
12. Siccardi frat. (Ditta).
12 *bis* Arborio di Gattinara contessa Lidia in Marenco di Moriondo.
14. De Coriolis contessa Maria ved. Gazelli Brucco di Ceresole e Palermo.
16. Id. id.
18. Sinigaglia Giuseppe, Moise e Salvatore fratelli.
20. Collegio Caccia.
22. Id. id.
24. Camera di Commerc.
26, 28, 28*bis* Id. id.
32. Melano Giovanni Battista.
34. Id. id.
36. Lajolo di Cossano madre e figli fu Ferdinando.
38. Marchis Gio fu Ant.
40, 42. Amossi avv. Enningio e Antonietta Prochietto.
44. Mattone Luigia in Bruno.
46. Pellegrino Gius.

SAN GIOBBE, penultima a destra del corso Regina Margherita prima della piazza Em. Filiberto; prende nome da un' antica osteria ivi esistente (**H 5**). **Pret. Mand. VII, Sez. Borgo Dora — Sez. P. S. Borgo Dora — Circoscriz. elett. Amm. Mand. VII; Polit. Collegio II.**

1, 3, 5. Scotto sorelle e Priora Eugenio.
7. Ricca Giuseppe. Maggia Giuseppe.
2. Labbro Gio. fu Vitt.
2 *bis* Gambone Nicola e figli.
4. Gambone Nicola e Rasino Maria Teresa coniugi.
6. Romana Mario fu Francesco.
8. Romana Camillo fu Francesco.
10. Id. id. Ardissone Franc. di Andrea ed Ostorero Delfina coniugi Ponte barone Luigi.
12. Tapparelli Cesare fu Carlo.

SAN GIOVANNI (Piazza), lunghezza m. 70, largh. 45, (**G 6**) **Pret. Mand. I, Sez. Dora — Sez. P. S. Dora — Circoscriz. elett. Amm. Mand. I; Polit. Collegio I.**

Basilica metropolitana, incominciata nel 1492, compiuta nel 1498 e dedicata a S. Gio. Battista.

4. Lista civile.
9. Rubeo comm. Teofilo, ten. generale.
11. Battaglia Clementina in Deponti.
13. Di Savoia Carignano Principe Tommaso
6. Municipio (Scuole Torquato Tasso).
8. Aprile Eugenia in Casalegno Gius.
10. Giuganino sac. Carlo e sac. Bartolomeo fu Michele.
14. Lista civile.

SAN LEONE (Vicolo), secondo a destra del corso Regina Margherita, oltre la piazza Eman. Filiberto (**G 4**). **Pret. Mand. VII, Sez. Borgo Dora — Sez. P. S. Borgo Dora — Circoscriz. elett. Amm. Mand. VII; Polit. Collegio II.**

1. Ribba Mich. fu Gius. Ganna Maria Camilla vedova Gianotti di Scopello
3. Id. id.
5. Id. id. Piccola Casa della Divina Provvid.
7. Masserano Pietro.
2. Mentasti sacerdote Edoardo.
4. Gaudenzio fratelli e sorelle fu Agostino.

SAN LORENZO (Vicolo), a destra di via Venti Settembre prima della piazza S. Giovanni (**G 6**). **Pret. Mand. I, Sez. Dora — Sez. P. S. Dora — Circoscriz. elett. Amm. Mand. I; Politica Collegio I.**

3. Di Savoia Carignano Principe Tommaso. (Chiesa di San Lorenzo e adiacenze).
2. Di Savoia Carignano Principe Tommaso.

SAN MARTINO (Corso), tra le piazze S. Martino e Statuto, m. 210 (**D 5**). **Pret. Mand. II, Sezione Moncenisio — Sez. P. S. Moncenisio — Circoscrizione elett. Amm. Mand. II; Politica Collegio I.**

In memoria della battaglia vinta dall'Esercito sardo il 24 di giugno del 1859 sui colli di tal nome, tra Rivoltella e Pozzolengo, in Lombardia.

1. Rossi Giuseppina ved. Nervo Pietro.
3. Chiesa Ida fu cav. Innocente.
5. Id. id.
7. Cottolengo Benedetto.
2. Buzzetti fratelli e sorelle fu Carlo.
4. Lombardi Michele.
8. Compagnia Anonima d'assicuraz. contro gli incendi.
10. Id. id.

SAN MARTINO (Vedi Val San Martino).

SAN MARTINO (Piazza), di fronte alla Stazione di Porta Susa, lungh. m. 195, largh. 80 (**D 6**). I numeri pari **Pretura Mand. II, Sez. Moncenisio,** i dispari **Pret. Mand. III, Sezione Monviso** — Numeri dispari **Sezione P. S. Monviso,** pari **Sez. Moncenisio — Circoscriz. elett. Amm. Mand. II; Polit. Collegio I.**

1. Perini Giulietta in Venuta, e Camilla in Traversa sorelle.
3. Id. id.
5. Raby Rosalia in Rodina dott. Gaspare.
7. Raby cav. Michele fu Francesco.
9. De Filippi avv. Giuseppe.
97 isol. Stazione Ferroviaria Porta Susa.

SAN MASSIMO (Via), quinta a destra di via Po, m. 870 (**I 8**). **Pret. Mand. IV, Sez. Po — Sez. P. S. Po — Circoscrizione elett. Amm. Mand. IV; Polit. Collegio III.**

Dalla chiesa omonima innalzata nel 1845 su disegno dell'architetto Carlo Sada, in onore di San Massimo, primo vescovo di Torino, diffonditore del Cristianesimo.

3. Rossi Stefano di Domenico.
5. Viglieno Giovanni.
7. Corsi di Bosnasco cav. Policarpo ed Olivazzi Cecilia coniugi.
9. Meneglio-Regis Emilia moglie Tagliano Gio. Virginio.
11,13. Gallenga avv. Vinc. fu Giacinto.
17. Mendicità Istruita.
19,21. Id. id.
23. Monastero di S. Gius.
25,27. Id. id.
31, 33 De Medici Giacomo ed Isabella ved. Le Beuf fu Gerolamo.
33*bis*. Osped. di S. Giov.
35. Municipio di Torino (Scuola Normale femminile).
41. Faussone di Clavesana contes.ª Clementina in Ripa di Meana
43. Mazzuri Giovanni fu Giorgio.
45. Cavallotto geometra Edoardo.
47. Alessio avv. Vittorio Donaudi cav. Felice.
49. Gani conte Cesare, Raimondo ed Anna fu Carlo.
51. Ceresole Celestina in Fasolis.
53. Nicolis di Robilant cav. ing. Stanislao
55. Gardini Baldassarina in Arrigotti.
4. Quassolo Francesco fu Francesco.
6. Belloni Federico fu Pietro.
8. Cuniberti avv. Ernesto-Maria e Pavesi madr. e figlie fu Ces.
10. Ceriana ing. cav. uff. Arturo.
12 Ferrero d'Ormea marc. Gust. Can.
14,16. Albergo di Virtù.
24,26. Osped. S. Giovanni
28. Perrone di S. Martino conte Eugenio
30. Auberti cav. avv. Pietro fu Gio.
32. Cucciola Pietro.
34. Grober cav. avv. Ant.
36. Sella Giacomo.
38. Zecchini ing. Mario fu Stefano.
40. Calcina Costanza vedova e figlie.
42. Lancia Geremia fu Vincenzo.
44. Luzzati Ida e Marco di avv. Ippolito
46. Masprone Gio. Batt.

SAN MAURIZIO (Corso), tra il corso Regina Margh. ed il fiume Po, m. 1150 (**I 8**). Dal num. 1 al 23 e dal 2 al 6 **Pret. Mand. I, Sez. Dora**; indi al fine **Pret. Mand. VI, Sez Borgo Po** — Numeri dispari **Sez. P. S. Borgo Dora,** pari sino a via Rossini **Sez. Dora**; indi al fine **Sez. Po — Circoscriz. elett.** fino al n. 6 **Amm. Mand. I, Polit. Collegio I;** dai n. 1 e 8 al fine **Amm. Mand. VI; Polit. Collegio III.**

Duce della Legione Tebea, martire, protettore della Casa di Savoia. Una spada della Sala d'Armi è creduta la sua. Alla Legion Tebea si deve in gran parte l'importazione del Cristianesimo in Piemonte e Liguria.

1, 3, 5, 7. Della Porta cav. avv. Alessio.
9. Della Porta cav. avv. Alessio e frat. Della Porta fu not. Carlo.
11,13. Id. id.
15. Lungo Filippo.
17. Pozzi Mentore di Angelo.
19. Maine Giuseppe-Benedetto ed ing. Luigi Andr. di Ang.
21,23. Della Porta Severino e Gian Luigi fu Carlo e madre Pezzana Giuseppa.
25. Gibello-Palazzo geometra Giovanni.
27,29. Quaranta conte avv. Filip. fu Felice.
31, 33. Levi dott. Ern.
35. D'Harcourt conte Erasmo, Giulio, Edoardo e Maria-Luigi fu conte Gius.
37,39. Jaggi Carolina e Margherita fu Gius.
41. Credito Fondiario di S. Paolo.
43. Pocobelli Elena vedova Craveri e figli.
45, 47. Id. id.

51. Perotti madre e figlie Maestri Arturo fu avv. Luigi.
53. Farina ing. nobile Corrado Giuseppe ed eredi di Cesare.
57. Farina cav. avv. nob. Enrico.
59, 61. Roeseler Matilde fu cav. Carlo moglie Guidazio Alessand.
63. Ferrero Mich. fu Ant.
65. Falco Aristide fu Salvatore.
67. Scacca-Barozzi Francesca ved. Antonelli
69. Antonelli ing. Cost.
71. Bianchi Giuseppina fu Gregorio.
73. Bertolino Enr. e Prospero e loro madre Cravero Apollonia.
75. Giaume avv. canon. cav. Carlo e Silvia.
77. Fraschina Carolina ved. Boffa e figlie Maria, Antonietta ed Angelina.
79,81. Id. id.
2. Lista civile.
4. Id. id.
6. Id. id.
8. Municipio di Torino
10. Giachino Giacomo.
12. Casana barone avv. Ernesto.
14. R. Ospizio di Carità.
16,18. Id. id
20. Macario Giacomo e figli (Ditta).
22. Demanio dello Stato (Caserma di San Teobaldo).
24. Fubini Salomon fu Samuel.
26. Colombo-Gabri Giuseppe, Laguzzi Angela Carlotta coniugi e figli.
28. Barabino Diligenza e Maria fu Domenico.
30. Reyneri cav. Giov. Batt. fu Amedeo.
32. Pocobelli Elena vedova Craveri.
34-36. Prato avv. Dom. e Martorelli Licinia coniugi.

SAN PAOLO (di). **Via vicinale, a sud-ovest delle carceri giudiziarie (B 8). Pret. Mand. V, Sezione Borgo S. Salvatore — Deleg. di P. S. Secondo — Circoscr. elett. Amm. Mand. V; Polit. Collegio IV.**

Perchè conduce alla polveriera messa in passato sotto la protezione di S. Paolo apostolo.

1. Milani Gius. ved. Mautino.
3. Rezzonico Carlo, Ulisse e Maria fu Gio. Batt.
98 isol. Società Ferrovie Mediterranee.

SAN PIETRO IN VINCOLI, da via Cottolengo al Fortino (**G 4**). **Pret. Mand. VII, Sez. Borgo Dora — Sez. P. S. Borgo Dora — Circoscriz. elett. Amm. Mand. VII; Politica Collegio II.**

Dalla chiesa di questo nome, dedicata all'apostolo e primo Papa, ed annessa ad un cimitero ora chiuso, detto volgarmente *San Pè d'ij coi*.

5. Scorta Giovanna ved. Colla.
9. Asteggiano fratelli.
11,13. Rebagliati Onorina fu Gio. Batt.
17. Municipio di Torino (Cimitero).
29. Piccola Casa Divina Provvidenza.
10. Piccola Casa Divina Provvidenza.
18. Municipio di Torino
20. Demanio dello Stato
22. Demanio dello Stato.
24. Charbonier, Ribet e C. (Ditta).

SAN QUINTINO, prima via a sinistra di v. Venti Settembre, m. 1200 (**E 8**). **Pret. Mand. III, Sezione Monviso — Sez. P. S. Monviso — Circoscrizione elett. Amm. Mand. III; Politica Collegio IV.**

A ricordo della battaglia di *Saint-Quentin*, vinta in Francia da Em. Filiberto il 10 di agosto 1557.

3. Rayneri e C. (Ditta).
5. Mayor des Planches comm. avv. Edmon.
7. Municipio di Torino (Scuole Monviso).
9. Picketto Carolina fu Albino.
11. Id. id.
15. Segre avv. Carlo fu Emilio.
17. Cibrario conte Ippolito e Craveri cav. Ignazio.
19. Meregaglia Daniele, Valentino, Edoardo e sor. fu Gaetano.
21. Arnaud contessa Eugenia in Montegrandi.
23. Malaspina di Carbonara contessa Clementina in Lupi di Moirano.
25. Darbesio ing comm. Emilio, colonnello.
29. Massa comm. ing. Mattia.
33. Axerio Pietro.
35. Melchioni cav. Ant.
37. Parrocchia dei Ss. Angeli Custodi
39. Opera Pia Viretti.
45. Carre Rosa in Badanelli.
47. Candellero Carlo fu Apollinare.
49, 51. Enrietti don Giacomo e condomini (Ospizio di S. Antonio).
53. Tiboldo Cesare fu Antonio.
55. Debernardi Eugenia in Debernardi, Debernardi Teresa in Caramello.
4. Municipio di Torino (Istituto Tecnico).
6. Municipio di Torino (Foro frumentario).
8. Borgo Giovanni.
10. Id. id.
12,14. Società Anonima acqua potabile.
16. Chiesa frat. (Ditta).
48. Rossi Angelo, senatore del Regno.
20. Brunetti Lidio fu Amedeo.
22. Camerana cav. ing. Enrico.
24. Bertola avv. Franc., Camilla, Carolina e Lidia fu Felice.
28 Canti Natale. Buridan Romilda nata Canti.
30. Germano Gio. fu Ant. Germano fratelli e sorelle fu Angelo.
32. Serra march. Gerol.
34. Martinolo Teresa vedova Vigliani.
36. Marchis Teodoro fu Giacomo.
38, 40. Tomasina Gius., scultore.
42. Andreone fratelli.
44. Faletti Emilio fu Gio. Maria.
46. Besozzi Gius. (eredi).
48. Calvi Maddal. ved. Lasagno e figlie.
50. Malcotti Carlo.
52. Bourge Emilia e Carolina di Giorgio.
54. Curioni comm. avv. Gio. fu Giuseppe.
56. Durando Gius. fu Felice.
58. Tiboldo Ferdinando fu Antonio.
60. Tiboldo Rosa e Giuseppina fu Vittorio.

SAN ROCCHETTO, via nel Borgo Campidoglio, oltre la barriera del Martinetto. **Pret. Mand. VII, Sezione Borgo Dora — Delegazione di P. S. San Donato — Circoscrizione elett. Amm. Mand. VII; Polit. Collegio II.**

SAN ROCCO, via nella frazione Cavoretto, oltre il Ponte Isabella. **Pret. Mand VI, Sez. Borgo Po — Sez. P. S. Borgo Po — Circoscrizione elett. Amm. Mand. VI; Polit. Collegio V.**

SAN SECONDO, terza via a sinistra del corso Vitt. Em II, dopo la Stazione di Porta Nuova, m. 1400 (**F 9**). **Pret. Mand. V, Sez. Borgo S. Salvatore — Delegaz. di P. S. San Secondo — Circoscriz. elett. Amm. Mand. V; Polit. Collegio IV.**

Luogotenente della Legione Tebea, martirizzato verso il 300 presso a Salussola (Biella), oppure, al dire d'altri autori, a Ventimiglia Ligure, apportatore assieme a S. Maurizio del Cristianesimo in Piemonte e Liguria.

3. Rigat Chiaffredo fu Francesco.
5. Teppa Angelo fu Ferdinando.
7. Gautier Luigia-Carola, Edoardo e Carlo di Carlo.
7*bis*. Darbesio Elisabetta ved. Pianzola.
9. Daneo avv. comm. Edoardo.
11. Gotteland Francesco
13. Gastaldi fratelli fu Gioachino.
15. Ferrero avv. Giacomo-Antonio.
17. Grasso Domenico e Giulio fu Giov., e Ottenga Cesare fu Giovanni.
19. Bocca ing. Alfredo fu cav. avv. Luigi.

21. Perino Domenico-Fedele fu Michele.
23. Gallenga Manfredo fu Giacinto.
25. Gilardini Erminia e Luigi fu Vinc.
27. Municipio di Torino (Magazzino attrezzi pulizia stradale).
29. R. Albergo di Virtù.
31. Curreno cav. avv. Giacomo fu Gius.
33. Daneo avv. comm. Edoardo.
35. Id. id.
37. Id. id.
39. Società Cartiera Ital.
45. Gamna Delfina moglie Sirombo dott. cav. Natale
47. Rezzonico Carlo, Ulisse e Maria fu G. B.
67. Giovenale Antonio fu Michele.
69. Gotteland ing. Mario ed Alberto di Alfredo.

4. Nigra avv. Gustavo
8. Parrocchia di S. Secondo.
40. Azzario Pietro fu Giuliano.
42, 44. Stefani Flora ved. Roncati e Ritt-Roncati Emma-Matilde in Cerino-Zegna.
46, 48. Gamna Luigi.
20. Bottero Benedetto-Vittorio fu Filippo.
22. Griggi-Montù dottor Amedeo, geom Ern. e nipoti fu Attilio.
24. Daneo comm. avv. Edoardo fu Carlo.
26. Negri Ifigenia e Giuseppina fu Matteo.
28. Imperatori fratelli fu Felchino e Borghi Santina ved. Imperatori.
30. Brero Modesta in Mino.
32. Alzona Candido e Pessina Francesca coniugi.
34. Società Scuole infantili.
38. De Bernocchi Gius. (eredi).
40 Chiola cav. Enrico.
42. Palestrino Teresa in Bianchi cav. Cesare.
44. Leonardi Camillo.
46. Piattini ing. Ferdin.
48. Favro Gius., Eugenio, Camillo, Giovanni e Rosa in Pazzini Angelo, fratelli e sor. di Pietro.
50. Piccatti Carlo e Rivo Giuseppa coniugi.
52. Bruno Maria in Scacchetti.
54. Griffa Lodovico.
56. Chiola cav. Enrico.
58. Curreno Luisa fu Giacomo, Curreno cav. Giacomo fu Gius., e Corso eredi.
60. Amerano coniugi.
62. Zolla G. B. fu Carlo.
64. Quarelli Morino Adelaide e Quarelli Martel Clotilde.
66. Rignon conte Felice fu conte Edoardo.
68. Maletti Marcello fu Giuseppe.
70, 72. Zolla Gio. Battis a fu Carlo.
74. Perino Domenico-Fedele fu Michele.
82. Bonino Ant. fu Gio

SAN SIMONE, tra la via Borgo Dora e la via del Fiando (**G 4**). **Pret. Mand. VII, Sezione Borgo Dora — Sez. P. S. Borgo Dora — Circoscriz. elett. Amm. Mand. VII; Polit. Collegio II.**

Dall'antica chiesa (ora soppressa) del Borgo Dora dedicata ai Ss. Simone e Giuda.

1. Gaggiotti sorelle.
3. Municipio di Torino (Scuole Borgo Dora).
7. Decarlini Giacomo, Maddalena ed Angela fu Giuseppe e nipoti fu Gio. Batt. e Darò Michele.
Decarlini Gius. Michelang. ed Ernesta
Giachino Gio. Batt.
9. Ferrovia Torino-Ciriè Lanzo.
15. Salomone fratelli e sorelle fu Ant.

2. Comp. Gen. d'Assicuraz. in Venezia.
4. Dorna Marietta ved. Vigna.
6. Id. id.
8. Società della Ferrov. di Lanzo.

SAN VITO, strada comunale per Revigliasco e strada vicinale presso il Ponte Isabella, oltre la barriera di Piacenza. **Pret. Mand. VI, Sez. Borgo Po — Sez. P. S. Borgo Po — Circoscrizione elett. Amm. Mand. VI; Polit. Collegio V.**

SANTA CHIARA, terza via a sinistra di via Milano, fino a via Saccarelli, nel borgo S. Donato metri 1380 (**F 5**). Sino ai num. 3 e 8, **Pret. Mand. I, Sez. Dora**, dai num. 5 e 10 al 45 e 62, **Pret. Mand. II, Sez. Moncenisio**; indi al fine, **Pret. Mand. VII, Sez. Dora** — Da via Milano a via Bellezia **Sez. P. S. Dora**; da via Bellezia al corso Princ. Oddone **Sez. Moncenisio**; indi al fine **Delegaz. San Donato — Circoscrizione elett.** fino ai n. 3 e 8 **Amm. Mand. I, Polit. Collegio I**; dal 5 al 35 **Amm. Mand. II, Polit. Collegio I**; dal 10 al 64 **Amm. Mand. II; Polit. Collegio II.**

Dal monastero di questo nome esistente in questa via, e dalla chiesa eretta nel 1745 in disegno dell'architetto Bernardo Vittone.

1. De Bernocchi Pietro fu Giacomo.
Anglesio avv. Gius.
3. Boglia D. Gio. Batt., Berro D. Giuseppe, Maina e Zuccotti.
Anglesio avv. Gius.
Piovano Elisa fu Vincenzo.
5. Mattirolo fratelli e sor. fu avv. Adolfo.
9. Parrocch. di S. Agost.
15. Vigna Domenico fu Francesco.
17. R. Manicomio.
19. Istit. figlie militari.
27. Demanio dello Stato (Distretto militare)
31. Vinca Adele ved. Moglini e figlia Vinc.a
33. Vota Domenico di Melchiorre.
35. Rosso Ang. e Bracco Adele - Maddalena coniugi.
41. Bottione Ferdinando fu Giuseppe.
43. Prochet Roberto di Matteo.
49. Dellacqua Pietro fu Giuseppe.
51. Conti Francesca ved. Dompè e figli.
53. Varvello Paolo e Lorgo Giuseppina coniugi (eredi).
55. Deagostini Lorenzo.
57. Manifattura Pellami e Calzat. (Società Anonima).
59. Bianco Margherita e Giuseppe fu Gio.
61. Negro Pietro.
61*bis* Id. id.
63. Gerbino Mansueto.

4 Bertolotti Giulio, Adolfo, Guido, Maria ed Adele fu Gius.
8. Thermignon cav. Pietro (eredi).
Rinaldi Enrico fu Carlo Fel. e madre Mossello Innocenza Macario Bernardo e nipoti.
10. Carbone cav. Felice.
12. Rigat fratelli e sorelle fu Michele.
14. Recanzone Andrea, Giacomo e Stefano fratelli.
Vernier Amalia.
16. Id. id.
18. Vigna Dom. fu Fran.
20. Filippa Carolina moglie Biasoli.
Filippa Eugenio e Carlo fu Luigi.
Filippa Anna-Maria fu Felice.
22. Grandis avv. Benedetto (eredi).
Derossi Rosalia fu Luigi.
24. Gallo Giovanni.
26 Borgna Ferdinando.
28. Audisio eredi fu Angelo.
30. Cavallo Celestino fu Francesco.
32. Rossi Adelaide.
34. Blanchetti fratelli fu Ippolito.
36. Bosio Lor. (eredi).
38. R. Manicomio.
40. Ospedale di S. Luigi
42. Id. id.
44. Beccari Giuseppa ved. Zora Gius.
46 Id. id.
48. Id. id.
48*bis* Id. id.
50, 52. Tracq Felice C.
54. Perucca Enrico e Giovanni.
56. Peruzzi - Toso Cater.
58. Faia fratelli.
60 Bellia cav. Giuseppe.
64. Busala Innocenzo.
66. Pulciano monsignor Edoardo (Istituto S. Pietro).
68. Talmone M. (Ditta).
70 a 76. Manifattura Pellami e Calzature (Società Anonima).
78. Recanzone Andrea, Giacomo e Stefano fu Giovanni.
80, 82. Id. id.
84. Manero Ant. fu Gio.
86. Cuccotto Antonio, Vittoria in Strumia e Giovanna in Girardi.
88. Gandolfi Bianca in Fino.
88*bis* Id. id.

SANTA CROCE, a sud-ovest della piazza Carlo Emanuele II (**H 8**). **Pret. Mand. IV, Sez. Po — Sez. P. S. Po — Circoscriz. elett. Amm. Mand. IV; Polit. Collegio III.**

Dalla chiesa di questo nome innalzata su disegni del Juvara. Essa fa parte dell'Ospedale Militare e non è aperta al pubblico.

1. Passarino cav. Angelo fu cav. Gaspare.
2. Albergo di Virtù.
2. Tamagno comm. Francesco.
4. Provincia di Torino (Caserma dei Carabinieri).
6. Demanio dello Stato (Ospedale militare)

SANTA GIULIA, via intermedia fra i corsi Regina Margherita e S. Maurizio, in direzione nord-ovest sud-est, m. 1050 (**M 7**). **Pret. Mand. VI, Sez. Borgo Po — Sez. P. S. Borgo Dora — Circoscriz. elett. Amm. Mand. VI; Politica Collegio III.**

Dalla chiesa apertasi nel 1866 e dedicata a questa Santa per desiderio della marchesa Falletti di Barolo, nata Giulia Colbert, che diede la maggior parte dei fondi per la sua erezione.

17. Trabbia Giov. Michele, Giuseppe e Carlo fratelli.
19. Cantello Elisabetta.
21. Cantello Elisabetta in Bonelli.
23. Pecco avv. Basilio e Pietro fu Edoardo.
23*bis* Id. id.
25. Florio Rosalia, Secondina e Tecla fu Carlo.
27. Banca d'Italia.
31. Florio Bernardino.
37. Ballario dott. Fiorenzo.
41. Marucchi Giacomo.
43. Alberietti Giovanni e Falcione Delfina coniugi.
45. Solaro del Borgo march. Paola ved. Carron di S. Tommaso.
47. Cuttica dott. Pietro.
49. Rodi Agatocle ed Olderico fu Gius.
55. Depetris Giuseppina in Velasco Emilio.
57. Pace Gaspare Ant.
63. Carlino Angelo
48. Antonioletti Maddalena vedova Fornari e figli.
20. Colla Olga e Martini Vincenzo.
22. Ospizio Istraelitico di Torino.
Zaninetti Ambrogio e Carlo frat.
26. Barone Maddalena vedova Moda e figlie.
28. Aymerito Clemente.
30. Caraccio Basilio.
38. Sella cav. Giacomo.
46. Pepoli cont. Maria fu Ipp. ved. Santi.
50. Matthieu di Pian Villar conte Vitale (eredi).
52. Moreno Francesca ed Antonietta fu Enrico.
54. Brizio Biagio.

SANTA GIULIA, piazza in fondo alla via Barolo (**L 7**). **Pret. Mand. VI, Sez. Borgo Po — Sezione P. S. Borgo Dora — Circoscriz. elett. Amm. Mand. VI; Polit. Collegio III.**

1. Tonè Ant. fu Ang.
3. Gay Giuseppe-Enrico e Chiambretto Carolina coniugi.
5. Opera Pia Barolo.
7. Id. id.
9. Bertotto Carlo e Franc. fu Evasio.
11. Pantaleone Camilla ved. Petiti Luigi.
2. Collegio Artigianelli di Torino.
4. Id id.
6 Opera Pia Barolo.
8. Collegio Artigianelli di Torino.
10 Canonica cav. Pietro fu Giulio.
12. Ospizio Israelitico.

SANT'AGOSTINO, sesta a destra di via Garibaldi, m. 350 (**F 5**). **Pret. Mand. II, Sez. Moncenisio — Sez. P. S. Moncenisio — Circoscriz. elett.** fino ai n. 19 e 24 **Amm. Mand. II, Politica Collegio I**; dal n. 26 al fine **Amm. Mand. II, Polit. Collegio II.**

Dalla chiesa dedicata a questo patrono, fondata fin dal 1368 e concessa agli Agostiniani. Sorge sulle rovine d'una antica parrocchia dell'890 dedicata ai Ss. Filippo e Giacomo.

1. Antonino Emma in Massone.
3. Tonso Du-Bois Alfredo fu Virginio
5. Tomiola cont. Petronilla in Nazzari di Calabiana.
7. Borani Gio. e Camilla fu Biagio.
9. Demanio dello Stato (Corte d'Appello).
11. Municipio di Torino (Corte d'Assise).
13. Gondolo Giorgio e Griffa ved. Tenca.
15. Conservatorio del SS. Rosario.
17. Parrocchia di Sant'Agostino.
19. Id. id.

2. Nicolis di Robilant nob. Ant. fu C. A.
Nasi Gio. fu Carlo e figlie Teresa e Maria
4. Costa Ignazio e sor.
6. Gnavi Uberto fu Fran.
8. Monticelli avv. Cand. Borelli Elena in Bertolini
12, 14. Rey frat. (Ditta).
16. Mazzonis Ettore fu barone Paolo.
18. Boggio Celestina ed Elisabetta fu Pietro Carrera Rosa-Ludovica ved. Vernon i.
20. Denina Chiaffredo e Borelli zia e nipote Nasi Giovanni.
Boggio Celestina ed Elisabetta fu Pietro.
Andreis Giuseppe fu Luigi.
Aprà Leonora fu Gio.
22. Andreis cav. avvoc. Giuseppe fu Luigi.
24. Id. id.
26. Oppelt Carolina ved. Piano.
28. Tavella Giuseppe e Giacomo di Gius.
30. Bellia cav. geometra Giuseppe.

SANTA LUCIA (Via e Strada di), nella frazione di Cavoretto, oltre il ponte Isabella, stradale di Moncalieri. **Pret. Mand. VI, Sez. Borgo Po — Sez. P. S. Borgo Po — Circoscrizione elett. Amm. Mand. VI; Polit. Collegio V.**

SANTA MARGHERITA per Pecetto già di Monveglio, strada comunale oltre la piazza Gran Madre di Dio pel viale Villa della Regina **Pretura Mand. VI, Sez. Borgo Po — Sez. P. S. Borgo Po — Circoscrizione elett. Amm. Mand. VI; Polit. Collegio V.**

SANTA MARIA, da via Botero a via S. Dalmazzo in continuazione di via Monte di Pietà (**F 6**). **Pretura Mand. II, Sez. Moncenisio — Sez. P. S. Moncenisio — Circoscr. elett. Amm. Mand. II; Polit. Collegio I.**

Dalla chiesa di questo nome, eretta sopra una antica cappella nel 1751. È comunemente chiamata Santa Maria di Piazza, e vuolsi che la sua fondazione risalga ai tempi di Carlomagno.

1. Capris di Ciglie conte Zaverio fu Ottavio
3. Severino Angela in Severino.
Liatti Lorenzo e Secondo fu Pietro.
Blengini Carolina e Dorio fu Gio. Batt.
5. Rabbi Giovanni.
7. Martelli Vittoria in Alasia.
9. Martinolo Giacinto.
11. Pelazzo Carolina in Mattioda Domen.

2. Rasini di Mortigliengo conte Zaverio.
4. Id. id.
6. Borgogno cav. prof. Giuseppe (eredi).
10. Provana di Collegno fratelli fu conte Zaverio.

SANTA MARIA (Vicolo), accanto alla chiesa di detto nome (**F 6**). **Pret. Mand. II, Sez. Moncenisio — Sez. P. S. Moncenisio — Circoscrizione elett. Amm. Mandamento II; Politica Collegio I.**

3. Gai Federico.
5. Parrocchia di Santa Maria.
2. Marelli sorelle di Remigio.
Secco Carlotta ved. Cometti.
Segue 2. Riccò Franc.
Marello Stefano, Teresa, Carlotta ed Angela fu Carlo.
4. Fitz Fortunata vedova Segre
6. Tapparelli Ida in Rizzoglio.

SANT'ANNA (Strada vicinale di), tra le frazioni di Santa Margherita e Val San Martino, oltre la piazza della Gran Madre di Dio. **Pret. Mand. VI, Sezione Borgo Po — Sez. P. S. Borgo Po — Circoscriz. elett. Amm. Mand. VI; Politico Collegio V.**

SANT'ANSELMO, dal corso Vittorio Eman. II al corso del Valentino, m. 575 (**G 9**) **Pretura Mand. V, Sez. Borgo S. Salvatore — Sezione P. S. S. Salvatore — Circoscriz. elett. Amm. Mand. V; Polit. Collegio III.**

Arcivescovo di Cantorbery, autore di opere teologiche, nato in Aosta nel 1033, morto nella Badia di Sant'Edmondo in Londra nel 1109.

1. Iuva cont. Giulia in Cavalli d'Olivola.
3. Vincendet Anna Agata ved. Cimaz e figli Illuminata, Serafino, Pietro, Sebastiano ed Aldrina
5,7. Univers. Israelitica.
11. Civelli Carlo ed Antonio e Zamberletti Giuseppe e Mario.
13. Di Saluzzo e di Paesana Artemisia, Aurelia e Maria di march. Mario.
15. Violini Emilia ved. Zanzi
17. Cravero Fran. (eredi)
19. Tirozzo Fran. di Giac.
21. Robert Teresa fu Giacinto moglie Chicco.
23. Rossi Giuseppe.
25. Borelli Umberto.
27. Bonavera dott. Lor.
29 Capelli Teresa fu Fr.
31. Buridan Clotilde fu Paolo ved. Mottura cav Matteo.
33,35. Caramora Angela-Maria, Carlo e Giuseppe fu Pietro.
2. Copasso Paolo.
4. Rolandi Eufrosina ved. Copasso e figli.
6. Peracca frat.
8. Scrivano Roberto fu ing. cav. Giacinto.
14. Adorni dott. Nicolò.
16. Id. id.
18. Fino Luigi fu Giuseppe.
20. Grana Francesco e nipoti.
22,24. Arnò ing. Valent.
26. Ferraris not. Vitt. e Perusia Olimpia coniugi, Perusia Augusta in Clara avv. Giuseppe.
28. Milanaccio Franc.
32. Tinivella Giuseppe e Paolo.
34. Giusiana Sebastiano fu Michele.
36. Sbodio Cam. di Fran.
38. Castelli Paolo fu Enr.
40, 42. Lanza Giovanni fu Ottavio.
44. Id. id.

SANTAROSA Pietro Derossi (di), ultima via a sinistra di piazza Statuto (**D 5**). I Num. pari Pret. Monviso, i dispari **Pret. Mand. II, Sez. Moncenisio — Sez. P. S. Moncenisio — Circoscr. elett. Amm. Mand. II; Polit. Collegio I.**

Patriota e ministro, nato a Torino il 21 aprile del 1805, morto il 5 di agosto del 1850. Fu uno dei promotori delle libertà piemontesi e dello Statuto.

1. Majat geom Carlo.
3. Buzzetti fratelli e sorelle fu Carlo.
5. Lombardi Michele.
7. Comp. Anon. d'assicurazione contro gli incendi.
Id. id.

SANTA TERESA, da piazza San Carlo a piazza Solferino, m. 375 (**G 7**). Num. pari **Pret. Mand. I**, Sez. Dora, dispari **Pret. Mand. III, Sez. Monviso** — Numeri dispari **Sezione P. S. Monviso**, pari **Sezione Dora — Circoscriz. elett. Amm. Mand. III, Politica Collegio IV**; pari **Amm. Mand. I, Polit. Collegio I.**

Dalla Chiesa di tal nome, costruita dal 1642 al 1674 ed abbellita dal Card. Rovero di Pralormo, se ne attribuisce il disegno al P. Valperga, Carmelitano.

0. Ambrosetti Vincenzo
1. Pallavicino Mossi marchesa Albertina in Compans di Brichanteau.
Merletti madre e figli fu avv. Carlo.
Alessio fratelli, Donaudi Felice.
3. Pallavicino Mossi marchesa Albertina in Compans di Brichanteau.
5. Amministrazione del fondo pel culto (Chiesa di S Teresa)
7. Scalvedi Luigi e Casimira in Germano fu Giacomo.
9. Banca Commer. Ital.
11 Pallavicino Mossi march. Giuseppe.
13. Aprile Maria in Bonetti Angelo.
15. Gaja Carlo per la sua prole.
17,19 Vivalda di Castellino march. Carlo.
2, 4. Geisser avv. cav. Alberto.
Rossi senat. Angelo.
10. Compans di Brichanteau march. Carlo.
12. Rey cav. dott. Eugenio.
14. Grasso cav. Vittorio fu Antonio.
Battaglio Luigia in Torretta Luigi.
Reviglio Gio. fu Gius. Gaspare.
Cucco Lor. e Rosa fu Pietro
Rosazza sorelle in Cipriano
Perino eredi di Margherita vedova Pereno
16. Dettoni Giovanni.
18 Provana di Collegno baronessa Luigia moglie Cavalchini Garofoli.
20. Id. id.
24. Ducco cav. Gio. Batt. fu Pietro.

SAN TOMMASO, seconda a sinistra di via Garibaldi fino a via S. Teresa, m. 345 (**G 6**). **Pretura Mand. I, Sezione Dora — Sez. P. S. Dora — Circosc. elett. Amm. Mand. I; Polit. Coll. I.**

Dall'antichissima chiesa dedicata a questo Santo, riedificata nel 1584 sotto Carlo Emanuele I. Parrocchia anteriore al 1300.

1,3. Ferreri avv. Oscarre fu Camillo.
5. Martinotti geom. Domenico
7. Antonielli d'Oulx cont. Enr. ed Adele.
9. Mottura cav. avv. Emilio e Marchesi ing. Enrico e fratello e sorelle.
11. Barucchi frat. e sor. e Moriondo eredi.
17. Antonielli d'Oulx conte Enr. di Annib.
21. Pataccia Giuseppe.
Negri Panacea in Pataccia.
23. Garneri Giulio.
Grupenbaccher Gius.
Censi Giuseppina.
Zanna Carolina.
Zanna Pietro.
25. Ferrero Adele fu Giov., moglie Rosano Camillo.
Cassina ing. Gio. fu Alessandro.
Sella Tancredi.
Segue 25. Congregazione di Carità.
Zanna Pietro.
27. Cassina ing. Gio.
Cucco Lorenzo e Rosa fu Pietro.
2. Chiolero Antonietta fu Matteo.
Tappa Albertina ved. Chiolero.
Balbiano di Colcavagno frat. e sor.
4. Sacerdote Elvira ved. Olivetti.
Vischi Enrichetta in Geymonat.
Borelli eredi di G. B.
6. Polliotti Carolina in Toffanetti.
10. Sada eredi dell'architetto Carlo.
12. Piccardo Benedetto, Gius. ed Anna fu Fr.
24. Ospedale di S. Gio.
26. Dettoni Giovanni.
Ospedale di S. Giov.
28. Dettoni Giovanni.

SANTORRE SANTAROSA, prima via a destra del corso Casale, m. 350 (**M 9**). **Pret. Mand. VI, Sez. Borgo Po — Sez. P. S. Borgo Po — Circoscriz. elett. Amm. Mand. VI; Politica Collegio V.**

Uno dei primi iniziatori del movimento liberale italiano nel 1821. Chiaro scrittore, nato in Savigliano il 18 novembre del 1783. Esiliato in Parigi, visse vita povera, partì quindi con Giacinto Collegno alla difesa della Grecia nel 1824 e là trovò la morte nella battaglia di Navarino.

1. Ferrero Mich. fu A.
Id. id.
3. Martinelli Angela in Arnoldi.
Balestra avv. Angelo.
5. Id. id.
7. Pavia don Ottavio (Istituto S. Casa di Nazaret).
9. Carbonero Fortunato fu Giovanni.
11. Bonamico avv. Maurizio Giuseppe.
2. Francesia Anna-Maria vedova Polla Martino.
4. Pastore Pietro fu Andrea
6. Demarchi Luigi.
12. Cauda Lucia in Rocca.
14. Mensa Angelo fu Sebastiano.
16. Demarchi Luigi.
16. Gariglio Domen. fu Vinc.

SANT'OTTAVIO, quinta via a sinistra di via della Zecca, fino al corso Regina Margherita, m. 540 (**L 6**). **Pret. Mand. VI, Sez. Borgo Po** — Da via Zecca al corso S. Maurizio **Sez. P. S. Po**; indi al fine **Sez. Borgo Dora — Circoscrizione elett. Amm. Mand. VI; Polit. Collegio III.**

Uno dei martiri della Legione Tebea ucciso alla fine del III secolo nella regione Valdocco, e le cui reliquie sono nella chiesa dei Ss. Martiri.

1, 3. Ciravegna Maria ved. Signorini.
5. Castelli Emilia in Peschel Massimil.
7. Casalegno avv. cav. Edoardo fu Andrea.
9. Prato Annunziata ved. Provale Luigi e figli.
11, 13. Banca d'Italia.
13*bis*, 15. Id. id.
17. Colla Olga e Martini Vincenzo.
27. Cunaccia Maria in Rivoiro.
8. Perotti madre e figli.
10. Maestri Arturo.
12. Farina ing. nob. Corrado Gius. ed eredi di Cesare.
16. Naretto Gio. fu Dom.
18. Gili-Viter Giovanni Battista.
20. Zaninetti Ambrogio e Carlo.
24. Guglielmino Carlo fu Francesco.
26. Florio Bernardino.

SASSARI, via a mattina del corso Princ. Oddone, e a nord all'Oratorio Salesiano (**F 3**). **Pret. Mandamento VII, Sez. Borgo Dora — Sezione P. S. Borgo Dora — Circoscriz. elettorale Amm. Mand. VII; Polit. Collegio II.**

Città della Sardegna, capoluogo della provincia omonima. Abitanti 38,000.

5. Mandosso Egidio di Luigi.
7. Foglino Giovanni di Lorenzo.
2. Boaglio Teresa ved. Perla.
4. Debernardi Antonio fu Tommaso.
6. Gamba Lucia fu Lor.

SASSI, strada comunale nella borgata omonima, oltre la Madonna del Pilone. **Pret. Mand. VI, Sezione Borgo Po — Sez. P. S. Borgo Po — Circoscr. elett. Amm. Mand. VI; Polit. Collegio V.**

SAVIGLIANO, via parallela a nord-est della via Cottolengo oltre la nuova Stazione di Smistamento (**S 3**). **Pret. Mand. VI, Sez. Borgo Dora — Sez. P. S. Borgo Dora — Circoscriz. elett. Amm. Mand. VII; Polit. Collegio II.**

Città capoluogo di mandamento nel circondario di Saluzzo, provincia di Cuneo, con abit. 17,657.

È luogo antichissimo, con importanti officine per la costruzione di materiale ferroviario e ponti in ferro. Patria di Santorre Santarosa, ed altri illustri.

1. Soc. Fabbrica Calce in Casale.
3. Sciolotti Brigida di Giovanni.
5. Ferrino Severina (eredi).
7. Mancardi Domenica moglie Ansaldi, Umberto, Emilio e Carlo fu Pietro.
13. Colombo Isaia (eredi) e Lamberti Gio.
33. Valentino Tecla ved. Moris.
45. Borgarello Orsola in Bozzone e Annetta sorelle fu Dom.
59. Laurenti fratelli fu Carlo.
61. Quinzio Margherita ved. Carrera e Ricchiardi G. B. fu Pietro.

SAVIO FRATELLI (Vedi Fratelli Savio).

SAVOIA (Piazza), sul crocicchio di v. della Consolata e v. del Carmine, lungh. m. 75, largh. 75 (**F 5**). **Pret. Mand. II, Sez. Moncenisio — Sez. P. S. Moncenisio — Circoscr. elett. Amm. Mand. II; Polit. Collegio I.**

A ricordanza della Provincia staccata dal Piemonte nel 1860, d'onde ebbe origine la nostra Casa Regnante e che diede illustri uomini nelle scienze e nella magistratura, e prodi guerrieri.

5. Massimino di Ceva marchesa Elvira in Spinola.
2. Becchia del Pozzo cav. comm. Carlo. Bellardi comm. Amedeo.
4. Pucci-Baudana Eugenia ed Antonietta fu cav. avv. Giulio. Ciarotti avvocato Roberto fu cav. Taddeo.
6. Opera Pia Barolo.
8. Ospizio delle Orfane.

SAVONA, già del Mercato, alla destra della Dora, fra i ponti Mosca e delle Benne (**H 5**). **Pret. Mand. VII, Sez. Borgo Dora — Sez. P. S. Borgo Dora — Circoscr. elett. Amm. Mandamento VII; Polit. Collegio II.**

Città d'Italia; capoluogo di circondario nella provincia di Genova e compartimento marittimo. Ha porto sicuro e discreto commercio. Abit. 34,000.

2. Ravera frat. e sor.
4. Id. id.
6. Carbone Margherita fu Carlo Filiberto. Carbone cav. Felice.
10 Id. id.
24. Società italiana per il Gaz.
26. Id. id.
28. Società Italiana per il Gaz.
30. Id. id.
32. Id. id.
34. Id. id.
36. Id. id.
38. Id. id.
40. Raby avv. Luigi fu Franc.
42. Id. id.

SCARAFIOTTI, strada privata nella borgata Bertoulla, oltre il Regio Parco. **Pret. Mand. VII, Sez. Borgo Dora — Sez. P. S. Borgo Dora — Circoscriz. elett. Amm. Mand. VII; Polit. Collegio II.**

SCARAVELLA, via privata nella borgata Madonna di Campagna, oltre la barriera di Lanzo. **Pret. Mand. VII, Sez. Borgo Dora — Delegazione di P. S. San Donato — Circoscriz. elett. Amm. Mand. VII; Polit. Collegio II.**

SCHINA Michele, via a ponente della via Rivoli tra la strada di Francia e la via Cibrario (**G 4**). **Pretura Mand. VII, Sez. Borgo Dora — Delegazione P. S. San Donato — Circoscr. elett. Amm. Mand. VII; Polit. Collegio II.**

Rinomato professore dell'Universita Torinese, che diresse lo stimatissimo *Archivio di medicina pratica universale*, e scrisse molti lavori sulla patologia generale, sulla etiologia, la semeiotica e la terapeutica. Morì nel 1848, e gli ammiratori gli fecero porre un busto sotto il secondo porticato del cortile dell'Universita.

56. Novarese Antonio fu Carlo.
58 Flecchia Pietro fu Gio. e Ghiano Rosa coniugi.
96. Negro Antonio e Margherita in Neirotti, Rivoltella Felice e figli.
51 isol. Giovanolo Pietro e Roasio Angela coniugi. Rivoltella Felice e Roasio Giuseppa coniugi.
51*bis* isol. Martinengo Maddalena moglie Mensio Biagio.
51*ter* isol. Bologna Aless fu Lorenzo.
514 isol. Verney Rosa vedova Raviola Michele.
515 isol. Ghione Gius. e Fraire Lucia coniugi
79. isol. Borio Gius. e Luigi fu Giuseppe.
403. Martinengo Maddalena in Mensio.
405. Bologna Alessandro fu Lorenzo.
407. Verney Rosa fu Gius. ved. Raviola.
409. Ghione Giuseppe e Fraire Lucia coniugi.
494 isol. Borio Felice.

SCLOPIS Federico, corso diagonale a sud del giardino del Valentino, tra il corso Massimo d'Azeglio ed il ponte Principessa Isabella (**G 13**). **Pretura Mand. V, Sez. Borgo S. Salvatore — Sezione P. S. San Salvatore — Circoscr. elett. Amm. Mand. V; Polit. Collegio III.**

Valente giureconsulto, nato a Torino il 10 gennaio del 1798, morto l'8 marzo del 1878. Ministro sotto Carlo Alberto, ebbe parte importantissima nella promulgazione dello Statuto. Fu Presidente del Senato. Il suo nome si rese celebre per la parte avuta nel definire la questione dell'*Alabama* sorta tra l'Inghilterra e gli Stati Uniti.

SCUDERIE REALI (via delle), da piazza S. Giovanni (**G 6**). **Pret. Mand. I, Sezione Dora — Sez. P. S. Dora — Circoscriz. elett. Amm. Mand. I; Polit. Collegio I.**

3. Ormezzano Savino fu Gio. Batt.
5. Cantù cav. notaio Gius. fu Carlo.

SCUDERIE REALI (vicolo) (**G 5**). **Pret. Mandamento I, Sez. Dora — Sez. P. S. Dora — Circoscriz. elett. Amm. Mand. I; Politica Collegio I.**

3, 5. Battagliero Stef.
2. Broda frat. fu Giac. Bresso Teresa ved. Racca e Vacchina germani.
Segue 2 Gianotti Matteo e Sittaglia Anna coniugi.
4. Canavero sor. fu Giovanni.

SCUOLE (Via delle), da via Garibaldi a via Giulio a nord-ovest di p. Savoia, m. 350 (**F 5**). **Pretura Mand. II, Sezione Moncenisio — Sez. P. S. Moncenisio — Circoscriz. elett.** fino ai n. 15 e 12 **Amm. Mand. II. Polit. Collegio I;** dai n. 17 e 14 al fine **Amm. Mand. II; Politica Collegio II.**

Un tempo un gran numero di scuole esisteva in questa via. V'è ora il Collegio Nazionale.

1. Demanio dello Stato Collegio Nazion.)
3. Parrocchia del Carmine.
5, 7. Ottolenghi conte Leonetto.
9 Dogliotti avv. Lor.
9*bis* Id. id.
11. Spanna avv. Cesare e Lena fu Orazio, e Antonelli avv. Cesare Augusto.
13. Sacco - Scanagatti Adelina.
15. Id. id. Pasquale Pietro.
17. Lesca coniugi.
19. R. Manicomio.
21. Id. id.
23. Id. id.
2. Saluzzo di Paesana e Castellar cont. Maria.
4. Id id.
6. Gay di Quarti cav. Leopoldo (eredi).
8. Nuvoli conte Luigi.
10. Ricardi di Netro conte Federico.
12. Id. id.
14. R. Opera della Mendicità Istruita.

SEBASTIANO VALFRÈ, seconda via a sinistra del corso Vinzaglio, m. 350 (**E 7**). **Pretura Mand. III, Sez. Monviso — Sez. P. S. Monviso — Circoscriz. elett. Amm. Mand. III; Polit. Collegio IV.**

Religioso della congregazione di S. Filippo, nato in Verduno nel 1629 e morto in Torino il 30 gennaio del 1710, che si segnalò nell'assedio di Torino del 1706.

5. Demanio dello Stato (Caserma P. Micca).
2. Vercellone Giustina in Vigliani.
8. Munic. (Scuola Tecn. G. Sommeiller.
14. Carignano Francesco fu Giuseppe.
18. Martiny cav. Franc. fu Gio. Lodovico.

SEGRE (Strada privata alla Villa), in regione di Cavoretto, oltre la barriera di Piacenza. **Pretura Mand. VI, Sezione Borgo Po — Sez. P. S. Borgo Po — Circoscr. elett. Amm. Mand. VI; Polit. Collegio V.**

SEGURANA Caterina, quinta via tra la via Villa della Regina e la cinta daziaria (**N 9**). **Pretura Mand. VI, Sez. Borgo Po — Sezione P. S. Borgo Po — Circoscr. elett. Amm. Mand. VI; Polit. Collegio V.**

Donna eroica, che nell'assedio di Nizza del 1543 la salvò dalle flotte riunite dei Turchi e Francesi.

SEI VILLE (Strada privata delle), dalla barriera della Villa della Regina alla via Romani in borgo Po. **Pret. Mand. VI, Sez. Borgo Po — Sezione P. S. Borgo Po — Circoscriz. elett. Amm. Mand. VI; Polit. Collegio V.**

SESIA, via tra la barriera di Milano ed il borgo Monte Rosa. **Pret. Mand. VII, Sezione Borgo Dora — Sez. P. S. Borgo Dora — Circoscr. elett. Amm. Mand. VII; Polit. Collegio II.**

SERRANO, via privata nella borgata Monginevro, oltre la barriera di Francia. **Pret. Mand. V, Sezione S. Salvatore — Delegazione di P. S. San Secondo — Circoscrizione elett. Amm. Mand. V; Polit. Collegio IV.**

SFORZESCA, via normale a nord del c. Vittorio Emanuele II, in direzione della via Mentana (**L 10**). **Pret. Mand. VI, Sez. Borgo Po — Sez. P. S. Borgo Po — Circoscriz elett. Amm. Mandamento VI; Polit. Collegio V.**

Villaggio a sud di Vigevano, nelle cui vicinanze il 21 marzo 1849 i piemontesi furono assaliti dagli Austriaci, che respinsero vittoriosamente.

SICCARDI, (via) m. 1900, fino al corso Peschiera (**F 6**) e corso (**D 8**), dalla via Garibaldi a sinistra, presso il Giardino della Cittadella, in direzione sud. Dal numero 1 e 2 al 17, **Pretura Mand. II, Sezione Moncenisio;** dal 19 al 37, **Pret. Mand. III, Sez. Monviso;** dal 39 e 86 al fine, **Pret. Mand. V, Sez. Borgo S. Salvatore** — Da via Garibaldi a via Cernaia **Sezione P. S. Moncenisio,** dalla via Cernaia al corso Vittorio Eman. II, **Sez. Monviso;** indi al fine **Delegaz. di P. S. San Secondo — Circoscriz. elett.** fino ai n. 17 e 6 **Amm. Mand. II, Polit. Collegio I;** dal n. 19 al 37 e dal 10 al 26 **Amm. Mand. III, Polit. Collegio IV;** dal 45 e 30 al fine **Amm. Mand. V; Polit. Collegio IV.**

Ministro, che nel 1850 propose l'abolizione del Foro Ecclesiastico, nato a Verzuolo nel 1802, morto a Torino il 29 ottobre 1857.

1. Gromont Carolina ved. Costa.
3. Casalegno Felicina.
5. Mazzola Giuseppe ed Evelina.
7. Della Chiesa di Torre di Utelle cav. Enr. e nipoti Enrico Paolo e Mario.
9 Porta cav. Remigio fu Ambrogio.
11. Demanio dello Stato
13. Id. id.
15. Brusa Giuseppe fu Giuseppe. Filipello teol. Matteo e Montefameglio teol. Pietro.
19. Pollone comm. Eugenio fu Gian Giac.
21, 21*bis* Id. id.
23. Ceresole Giovanni fu Gio. Batt.
31. Piacenza cav. Felice fu Giovanni.
31*bis* Id. id.
33. Radicati di Marmorito Marina, Augusto, Enrichetta e Cristina.
35. Peyretti Camilla fu Remigio.
37 Calligaris Fortunato.
45. Mazzucchetti Ida moglie Tappi.
47. Gibellini Elisa fu cav avv. Gius.
49. Ceriana Mayneri nob. comm. Lodovico.
51. Petiti Carlo e Guido fu Enrico e loro madre Dohse Sofia.
53. Berrini prof. Ermanno fu Gius.
55. Canedi cav. Pietro e Gherardi Giuseppina coniugi.
57. Ottolini Luigia fu Giacomo ved. Baricco e figlio Baricco avv. Giulio.
63. Carle comm. dott. Antonio fu Gius.
65. Faà di Bruno contessa Luigia ved. Lupi di Moirano.
71. Rignon contessa Maria Cristina di conte Felice, consorte Gazzelli di Rossana conte Augusto.
2 Bellingeri Leopoldo, Gius., Pio, Luigi e sorelle fu Gaetano.
4. Carignano Franc. fu Gius. e figli Edoardo ed Amalia.
6. Tappi fratelli.
40. Municipio di Torino (Museo d'Artigl.).
42. Associazione gener. degli Operai.
44. Martiny cav. Franc. fu Gio. Lod.
46. Giordano Franc.
48. Demanio dello Stato (Magazzino Genio Militare).
24. Canti Natale e Buridan Romilda nata Canti.
26. Massa comm. ingegnere Mattia.
30. Municipio di Torino (Museo Civico, Sez. Arte Moderna).
32. Maffei di Boglio contessa Dorotea nata Capnist.
36. Brondelli di Brondello conte Alberto

SIENA, corso alla destra della Dora dal ponte delle Benne al Gasometro (**I 6**). **Pretura Mand. VII, Sez. Borgo Dora — Sez. P. S. Borgo Dora — Circoscriz. elett, Amm. Mand. VI; Politica Collegio III**

Antica città della Toscana, fondata dai Galli Sénnoni. Nel medio-evo si resse a repubblica e sostenne con Firenze molte guerre I Medici la riunirono ai loro Stati (1555) e da quell'epoca fu legata alle sorti della Toscana. Capoluogo di provincia; abitanti 29,000.

32. Confraternita del SS. Nome di Gesù e dei SS. Processo e Martiniano.
36. Rosso Giovanni fu Pietro.

SILVIO PELLICO, prima via a sinistra di via dei Fiori sino al corso Massimo d'Azeglio, m. 475 (**G 10**) **Pret. Mand. V, Sez. Borgo S. Salvatore — Sez. P. S. San Salvatore — Circoscriz. elett. Amm. Mand. V; Polit. Collegio III.**

Poeta e prosatore, nato a Saluzzo il 24 giugno del 1788, morto a Torino il 31 gennaio del 1854. Passò dieci anni nel carcere dello Spielberg in Moravia, e son celebri le *Mie Prigioni* da lui scritte.

1. Arnò prof ing. Valent.
3. Mariano Lucia in Merlino e Cater. in Daidola fu Cristof.
5. Pastore Giovanni.
7. Rivaira Giovanni.
9. Gajotino Giacomo.
11. Savini avv. Gio
13. Testori Emil., Eligio e sor. fu Giuliano.
15. Violini Emilia ved. Zanzi.
17. Bertinetti Federico fu Luigi.
19. Concistoro Evang.
21. Ferro Natalia in Perrone Eugenio.
23. Savini avv. Gio.
2. Ferraris not. Vitt. e Perussia Olimpia coniugi, Perussia Augusta in Clara avv. Giuseppe.
2 *bis* Albertone Gio.
4. Arpino Adolfo e Chamosi Anna.
6. Congregaz. di Valmonfredo in Cellio
8. Opessi cav. Gaetano.
10. Soc. Asili infantili.
12. Proglio Carlo fu avv. Giovanni.
14. Chiaretta Eugenia ved. Testori e figlio.
16. Penna ing. Luigi.
18. 20. Id. id.
22. Tavarnelli Carlo e consorte Caprioli Carolina e Tavarnelli Giulio.
22*bis* Bosco Enr. fu Bart.
24. Blengini Giuseppa, in Caviglia dot. Pietro.
26. Violini Emilia ved. Zanzi.
28. Fubini Alberto fu Emanuel.

SOANA, via tra la barriera di Milano ed il borgo Monte Rosa. **Pret. Mand. VII, Sezione Borgo Dora — Sez. P. S. Borgo Dora — Circoscr. elett. Amm. Mand. VII; Polit. Collegio II.**

SOLFERINO (piazza), all'estremità nord del corso Re Umberto, lungh. m. 280, largh. 85 (**F 7**). **Pretura Mandamento III, Sez. Monviso — Sezione P. S. Monviso — Circoscrizione elett. Amm. Mand. III; Polit. Collegio IV.**

In ricordanza della battaglia vinta dai Francesi e dai Sardi il 24 giugno 1859 contro l'Austria. Villaggio della Lombardia.

1. Deagostini Lorenzo fu Giovanni Maria. Lasagno Giacinto
3. Bersanino Leone fu Pietro.
5. Rolando Giuseppe.
7. Marsaglia fratelli fu Giacomo, e nipote Marsaglia Gasparina fu Vincenzo.
9. Baudi di Selve cav. avv. Adolfo fu Maur.
11. Ceriana ing. Franc.
24. Società Teatro Alfieri.
6. Mondino ing. Luigi fu Achille.
8. Rostagno Francesco
20. Favale Carlo, Benedetto e sorelle fu Carlo.
22. Segre Elisa moglie Ottolenghi comm. Giuseppe.

SOMIS Giovanni, penultima via a sinistra del corso Principe Oddone prima dello stradale di Francia, m. 230 (**D 5**). **Pret. Mand. III, Sez. Monviso — Sez. P. S. Monviso — Circoscriz. elett. Amm. Mand. III, Polit. Collegio IV.**

Giureconsulto e scrittore, nato il 16 febbraio 1763, morto in Torino il 24 dicembre del 1839. Lasciò molte memorie di giurisprudenza, filosofia, storia e linguistica.

7. Longhi Angelo.
9. Boffa Giovanni.
13. Vigitello Gioachino.
15. Roda Angela ved. Sigismondi Ang
17. Occelli Ponzio
49. Teisa avv. Giovanni Giuseppe fu Pietro.
6. Recanzone Andrea, Giacomo e Stefano.
8. Boffa Giovanni.

SOMMACAMPAGNA, via a nord del corso Vittorio Em II, oltre Po. **Pret. Mand. VI, Sezione Borgo Po — Sez. P. S. Borgo Po — Circoscrizione elett. Amm. Mand. VI; Politica Collegio V.**

SOMMEILLER Germano (Corso), a sud dello Scalo di Porta Nuova, tra la via Nizza ed il corso Re Umberto, m. 600 (**E 11**). **Pret. Mand. V, Sezione Borgo S. Salvatore** — Dal c. Re Umberto a via Sacchi **Delegaz. di P. S. San Secondo,** indi al fine **Sez. S. Salvatore — Circoscrizione elett. Amm. Mand. V; Politica Collegio IV.**

Uno degli ingegneri del Traforo del Moncenisio, nato in St-Jeoire (Annecy) nel 1815, ivi morto il dì 11 di luglio del 1871.

5. Bruno di Tornaforte e S. Giorgio zio e nipote
9. Briatore Felice.
13. Bruno di Tornaforte e S. Giorgio conte Vinc. fu Zaverio.
Favro Pietro fu Gio.
15. Bosia Elvezio fu Ant.
17. Jachia Rita, Evelina, Ida, Annita e Leonilda fu Abramo.
19. Bosia Elvezio fu Ant.
21. Guglielminotti frat.
23. Gardino Biagio, Domenico e Giuseppe.
10. Silvestro Madd. vedova Carlevaris.
12. Giolitti Silvia, Pompeo, Annetta ed Enrico fu G. B.
16. Carità Gustavo, Giacomo ed Eugenio.
20. Lionne E. e Comp. (Ditta).

STAMPATORI (via degli), sesta a sinistra di via Garibaldi fino al corso Oporto, m. 820 (**F 6**). Sino ai num. 18 e 21, **Pret. Mand. II, Sez. Moncenisio;** indi al fine, **Pret. Mand. III, Sez. Monviso** — Da via Garibaldi a via Cernaia **Sez. P. S. Moncenisio;** indi al fine **Sez. Monviso — Circoscr. elett.** fino ai n. 21 e 18 **Amm. Mand. II, Politica Collegio I;** dai n. 23 e 20 al fine **Amm. Mand. III; Polit. Collegio IV.**

In questa via era la sede della Congregazione degli Stampatori; l'arte tipografica venne introdotta in Torino nel 1474.

1. Demanio dello Stato
3. Id. id.
5. Ciravegna Maria ved. Signorini.
7. Id id.
9. Segre Emma, Ettore, Ercole, Alberto, Riccardo, Daniele, e Ruben fu Davide.
11. Castelli cav. prof. Giacomo e Tapparelli Ida in Rizzoglio
13. Mondino Antonio.
15. Buscaglione Antonio
17. Pejla Maria in Pane.
19. Toscanelli Maria vedova Oddenino.
21. Cauvin Pasquale fu Antonio.
25. Mondino ing. Luigi.
27. Vercellone cav, Ben.
39. Pugliese-Levi Leon Davide.
10. Cornaglia Marianna in Camerano.
12. Id. id
14. Martelli Vittoria in Allasia Giacomo.
Pastore Eug. fu Gio.
Rabbi Carlo.
16. Caraccio Basilio.
Bocca sor. fu Franc.
Bertini Angela e Piccola Casa della Divina Provvidenza
Canavasso Alessand.
Rinaudo Giulia moglie Bertetti Eman.
16*bis*. Canavasso Alessandro.
18. Gallo Teresa in Valle.
Caraccio Basilio fu Gio. Batt.
Gentina Rosa in Tarella e prole.
20. Ceriana cav. Vinc. fu Pietro.
30. Besozzi ing. Gius. di Gius.
32, 34. Demanio dello Stato.
36. Id. id.
2. Balbo Bertone di Sambuy march. Raimondo.
4. Id. id.
6. Id. id.
8. De Giuli Gius. fu Giovanni.

STATUTO (Piazza), al termine di via Garibaldi lungh. 285, largh. 70 (**E 5**). **Pret. Mand. II, Sezione Moncenisio — Sez. P. S. Moncenisio — Circoscr. elett. Amm. Mand. II; Polit. Coll. I.**

A ricordo della legge che stabilisce la base delle libertà costituzionali largite da Carlo Alberto il 4 marzo 1848.

1. Rigat Lorenzo e Chiaffredo.
3. Bonavera cav. Gio.
5. Bonavera Giulia Anna in Rossi.
7-9. Badino cav. avv. Cosma, Ceresa Alessandro e Dario frat. Guglielminotti Ces.
11. Righini Carlo fu Giacomo.
13. Prato fratello e sorelle fu comm. Giuseppe Giulio.
15. Vercellone cav. Alb.
17. Majat geom. Carlo.
4. Colongo avv. Luigi.
10. Bizzoglio Giacomo.
12. Sola Elisabetta e Marta di Giu. Ant.
14. Rodella Maria ved. Lajolo Cesare.
16. Saracco Eugenio e Simeom Eugenia coniugi.
18. Dogliotti Cecilia ved. Colongo.

STELLONE, via privata nella frazione Molinette, oltre la barriera di Nizza. **Pret. Mand. V, Sezione S. Salvatore — Sez. P. S. San Salvatore — Circoscriz. elett. Amm. Mand. V; Politica Collegio IV.**

STUPINIGI, strada a sud-ovest dello Scalo di Porta Nuova in prosecuzione della via Sacchi, m. 1200 fino alla Barriera (**D 12**). **Pret. Mand. V, Sezione Borgo S. Salvatore — Numeri dispari Sezione P. S. San Salvatore,** n. pari **Delegaz. P. S. San Secondo — Circoscrizione elett. Amm. Mand. V; Polit. Collegio IV.**

Frazione di Vinovo nel Mandamento di Carignano, Provincia di Torino. Questo sito è destinato alla caccia reale. Vi ha, su disegno del Juvara, un sontuoso palazzo o castello, con parco estesissimo e tenute agricole.

3. Bosso Gius. e Filippa Maria coniugi.
5. Francia Domenico fu Tommaso.
9. Soc. Anon. Italiana conserve alimentari
15. Società Cooperativa ferroviaria.
21. Quaglia Luisa, Giovanna ed Adelaide fu Federico.
33. Mussa Giovanni di Michele.
35. Masera Antonio.
146 isolato. Garneri Silvio.
147 isol. Casa Daziaria.
120 isol. Cacherano di Bricherasio frat. e sorelle.
121 isol. Gianotti Romano Eur. fu Carlo Felice.
232 isol. Società Tramvia a vapore
240 isol. Ospedale Mauriziano.

SUPERGA, strada comunale che dalla borgata Sassi conduce alla Basilica omonima. **Pret. Mand. VI, Sez. Borgo Po — Sez. P. S. Borgo Po — Circoscriz. elett. Amm. Mand. VI; Politica Collegio V.**

SUPERGA, prima via a sinistra della via Villa della Regina (**N 8**). **Pretura Mand VI, Sezione Borgo Po — Sez. P. S. Borgo Po — Circoscriz. elettor. Amm. Mand. VI; Politica Collegio V.**

Basilica elevata da Vittorio Amedeo II sui colli torinesi su disegno del Juvara, in memoria della liberazione di Torino nel 1706, posta a 672 metri sul livello del mare. Tomba dei Reali di Savoia.

1. Proglio Pasquale e Bertasso fratelli.
3. Massola Elisabetta e Costanza fu Gius.
5. Mussini Vitt. di Paolo.
9. Municipio di Torino (Scuole Roberto d'Azeglio).

1. Mombello Carlo fu G. B. e Crola Felicita di Antonio coniugi.
15. Bellia Onorata ved. Magliola.
17. Diatto cav. Giovanni fu Guglielmo.
21. Franchini Giuseppe fu Mauro.
23. Debenedetti Abramo, Giacomo e Davide frat. di Gius.
27, 29, 31, 33. Soc. Anon. Italiana fabbricaz. bianco di zinco e prodotti chimici.
35. Peyroleri Maria in Virano comm. Carlo
4. Cauda Lucia in Rocca.
42, 44. Soldati comm. ing. Vincenzo.
22. Bernard-Barret Alfonsina in Ferri ed Adelina in Fusco e Maria fu Alfonso.
44. Coppa Gius. fu G. B.
46. Bresciano Carlo fu Giovanni.
48, 50. Bresciano Carlo fu Giovanni.
52. Pignata madre e figlio Stefano.
54. Gaggiotti Elisabetta ved. Cargnino.
58. Galliano coniugi.

SUSA, terza via a sinistra del corso Principe Oddone (**C 6**). **Pret. Mand. III, Sez. Monviso — Sez. P. S. Monviso — Circoscr. elett. Amm. Mand. III; Politica Collegio IV.**

Si vuole fondata dai Celti dopo una vittoria da essi riportata sopra gl'Insubri. Per la sua posizione fu chiamata or Chiave dell'Italia, or Porta della guerra. Ai tempi della contessa Adelaide era riguardata come la capitale del Piemonte. Città, capoluogo di Circondario. Popolazione 4200. Ha parecchi preziosi monumenti antichi.

3, 5. Bellia cav. Gius.
7. Società Ital Anon. ghiaccio artificiale.
15. Casa Benefica pei Giovani derelitti.
2. Bajetto geom. Giovanni.
4. Garetti G. B. fu Tommaso
6. Copasso Luigi.

TADINI, (Strada vicinale del), tra la frazione Santa Margherita e Val Salice, oltre la piazza Gran Madre di Dio. **Pret. Mand. VI, Sezione Borgo Po — Sez. P. S. Borgo Po — Circoscrizione elett. Amm. Mand. VI; Polit. Collegio V.**

TALUCCHI Giuseppe, seconda via parallela a notte dello stradale di Francia (**C 5**). **Pret. Mand. VII, Sez. Borgo Dora — Delegazione P. S. San Donato — Circoscriz. elett. Amm. Mand VII; Polit. Collegio II.**

Distinto architetto, allievo del Bonsignore ed autore di vari importanti edifici in Torino e nel Piemonte. Morì nel 1868.

TARINO (conte Luigi), quinta via a sinistra del corso S. Maurizio, m. 275 (**L 6**). **Pret. Mand. VI, Sez. Borgo Po — Sez. P. S. Borgo Dora — Circosc. elett. Amm. Mand. VI; Polit. Collegio III.**

Generoso cittadino che usò le sue ricchezze a sollievo dei poveri. Diede 100,000 lire all'Ospizio generale di Carità, di cui era presidente.

7, 7*bis* Ferrino Paolina vedova Gastaldi.
9. Florio Rosalia, Secondina e Tecla fu Carlo.
11. Lombardi ing. Luigi e Stefano fu Giuseppe.
13. Cantello Elisabetta in Bonelli.
23. Quaglia Anna.
2. Merlo Dom. e Villata Teresa coniugi.
4. Gardino Biagio.
4*bis* Ferrati avv. Cesare
6, 6*bis*. Banca d'Italia.
8. Berzia Pietro.
10. Bosco Felicina in Giani.
12. Begey avv Attilio.
14. Banca d'Italia.
16 Solaro Marco-Eug. di Vincenzo
18. Banca d'Italia.

TEATRO (vicolo del), in via delle Finanze (**G 7**). **Pret. Mand. I, Sez. Dora — Sez. P. S. Dora — Circoscriz. elett. Amm. Mand. I; Polit. Collegio I.**

Dal teatro Carignano ad esso vicino.

2. Cornagliotti cav. ing. Giuseppe.

TENIVELLI Carlo, via normale a nord di via Cibrario (**C 4**). **Pret. Mand. VII, Sez. Borgo Dora — Delegaz. P. S. San Donato — Circoscriz. elett. Amm. Mand. VII; Polit. Collegio II.**

Nacque in Torino nel 1756. Scrisse Biografie piemontesi. Venne fucilato nel 1797 come rivoluzionario, per aver sedata una sommossa popolare (generata dal rincaro dei viveri) in Moncalieri.

TEPICE, via privata nella frazione Molinette, oltre la barriera di Nizza. **Pret. Mandamento V, Sezione S. Salvatore — Sez. P. S. San Salvatore — Circoscriz. elett. Amm. Mand. V; Polit. Collegio IV.**

TESSO, via privata oltre la barriera di Lanzo. **Pretura Mand. VII; Sez. Borgo Dora — Delegazione di P. S. San Donato — Circoscriz. elett. Amm. Mand. VII; Polit. Collegio II.**

TETTI BERTOGLIO (Strada vicinale dei), frazione di Superga, oltre la borgata Sassi. **Pretura Mand. VI, Sez. Borgo Po — Sezione P. S. Borgo Po — Circoscriz. elett. Amm. Mandamento VI; Polit. Collegio V.**

TETTI GARIGLIO (Strada privata ai), frazione di Cavoretto oltre il Ponte Isabella. **Pret. Mandamento VI, Sez. Borgo Po — Sez. P. S. Borgo Po — Circoscr. elett. Amm. Mand. VI; Polit. Collegio V.**

TETTI VARRÒ (Strada vicinale ai), oltre la barriera di Orbassano. **Pret. Mand. V, Sezione Borgo S. Salvatore — Delegazione di P. S. San Secondo — Circoscrizione elett. Amm. Mand. V; Polit. Collegio IV.**

THESAURO conte Emanuele, seconda via a sinistra di via Nizza dopo il corso del Valentino (**F 11**). **Pret. Mand. V, Sez. Borgo S. Salvatore — Sez. P. S. San Salvatore — Circoscrizione elett. Amm. Mand. V; Polit. Collegio IV.**

Letterato, nato in Torino nell'anno 1591, morto nel 1677. Scrisse una *Storia del Piemonte* e una *Storia di Torino.*

1. Colomiatti coniugi e loro prole.
3. Piano avv. cav. Felice.
2. Roda frat. fu Gius.
4. Francia Luigia ved. Roda.
6. Blanchetti comm. Lanfranco.
8. Prole nata e nascitura da Gambone Eugenia di Nicola moglie di Pozzi Gio. Alessandro.

TIEPOLO Giovanni Battista, ultima via trasversale al corso Dante presso il ponte Principessa Isabella (**G 13**). **Pret. Mand. V, Sez. Borgo S. Salvatore — Sez. P. S. San Salvatore — Circoscr. elett. Amm. Mand. V; Polit. Collegio III.**

Distinto pittore e incisore veneziano, uno degli ultimi della gran scuola Veneziana, nato nel 1693, e morto nel 1770.

4. Pastore comm. Carlo, ten. generale.
10. Gerino Maria vedova Bordino e figli Bordino Angela e Carlo-Gaudenzio

TIZIANO Vecellio, seconda via trasversale alla via Nizza oltre il corso Dante, m. 950 (**F 14**). **Pretura Mand. V, Sez. Borgo S. Salvatore — Sez. P. S. San Salvatore — Circoscrizione elett. Amm. Mand. V; Polit. Collegio III.**

Il più grande pittore della Scuola Veneziana, nato a Pieve di Cadore nel 1477, morto il 27 agosto del 1576. Come il Vinci, egli studiò sette anni per disegnare la *Cena del Signore*, il più mirabile fra i tanti suoi quadri.

15. Capello Giacinta moglie Bertinetti Emilio.

31. Visconte Giovanni.
37. Mombello Carlo fu Gio. Batt.
39. Id. id.
45. Borla Marianna ved. Manuel e figlie.
47. Zucca Giacomina-Giuseppina in Caligaris.
53. Savarino Carlo.
57. Martano Adelaide fu Gio. Gius.
6. Martin Giovanni.
8. Id. id.
10. Morella sor. fu Lor.
34. Bassignana Virginia ved. Righini e figli.
44 Bernasconi Marco fu Ferdinando.
46 Roasenda Alberto.
48. Bergagna Francesco fu Giuseppe.
60. Perlo Bern. fu Ant.
62. Id. id.

TOMMASEO Nicolò, vicino al Gasometro dal Corso Reg. Margherita alla barr. del Colombaro (**M 6**). **Pret. Mand. VI, Sez. Borgo Po — Sez. P. S. Borgo Dora — Circoscriz. elettorale Amm. Mand. VI; Polit. Collegio III.**

Celebre critico e letterato, nato a Sebenico in Dalmazia. Nel 1848 quando fu proclamata in Venezia la Repubblica, fu Ministro della pubblica istruzione. Caduta Venezia esulò a Corfù ove perdette la vista; venne quindi a Torino (1854), poi si stabilì a Firenze (1865) ove morì nel 1874 compianto da tutta Italia.

TORQUATO TASSO tra le vie Milano e Quattro Marzo (**G 6**). **Pret. Mand. I, Sezione Dora — Sez. P. S. Dora — Circoscriz. elett. Amm. Mand. I; Polit. Collegio I.**

Sommo poeta epico, nato a Sorrento nel 1544. Compose la *Gerusalemme Liberata*, la più bella delle epopee italiane, in cui la robustezza del verso si accoppia all'eleganza dello stile. Condusse per molti anni una vita travagliata, perseguitato dal Duca Alfonso d'Este della cui moglie Eleonora era perdutamente invaghito, e nel 1595 chiamato a Roma dal Sommo Pontefice Clemente VIII per ricevere in Campidoglio il lauro trionfale destinato ai poeti, moriva pochissimi giorni prima della cerimonia e precisamente il 25 aprile dello stesso anno. Fu ospite a Torino della Corte di Savoia.

1. Daziani Lorenzo.
3. Giordano Antonio e Gardino Domenica coniugi.
Vigitello Gio. fu Mich.
5. Precerutti Carlo Gioachino di Vinc.
7. Municipio di Torino (Ospizio dei PP. Cappuccini).
Giolitti Felice, Domenico e Francesca fu Gaspare-Andrea e nipoti Enrico, Silvia ed Annetta fu Gio. Battista.
7. Giolitti Ignazio, Felice, Domenico, Anna Maria e Francesca fu Gaspare Andrea.
Marello Vittorio fu Vincenzo.
9. Bottino Anna ved. Pentenero
Fossati-Reyneri nobili Laura e Maria.
11. id. Id.

TORRICELLI Evangelista. Nell'ingrandimento a sud di piazza d'Armi, quinta via parallela a mezzodì del corso Peschiera (**C 11**). **Pret. Mand. V, Sezione Borgo S. Salvatore — Delegazione di P. S. San Secondo — Circoscriz. elett. Amm. Mand. V; Polit. Collegio IV.**

Celebre fisico e geometra, allievo di Galileo Galilei, inventore del barometro; si hanno di lui varie opere; nacque nel 1608 e morì nel 1647.

TRANA, prima via a sinistra oltre la barriera di Francia. **Pret. Mand. V, Sez. S. Salvatore — Delegaz. di P. S. San Secondo — Circoscr. elett. Amm. Mand. V; Polit. Collegio IV.**

TRAVERSA (Vedi delle Traverse).

TRE GALLINE (vicolo delle), primo a sinistra di piazza Emanuele Filiberto (**G 5**). **Pretura Mand. I, Sez. Dora — Sez. P. S. Dora — Circoscriz. elett. Amm. Mand. I; Politica Collegio I.**

Da un albergo di questo nome.

2. Tavella Francesco fu Gio.

TRE QUARTINI (vicolo dei), in via Bertola, in continuazione della Galleria Geisser (**G 7**). **Pret. Mand. I, Sez. Dora — Sez. P. S. Dora Circoscriz. elett. Amm. Mand. I; Politica Collegio I.**

Da un'antica osteria di questo nome.

1. Laclaire-Pagano Corinna.
2, 4. Anziano Pietro
6. Geisser cav. avv. Alberto.

TRE STELLE (Vicolo), vicino al precedente (**G 7**). **Pret. Mand. I, Sez. Dora — Sez. P. S. Dora — Circoscriz. elett. Amm. Mand. I; Polit. Collegio I.**

Da un'antica osteria di questo nome.

1. Vaudano Alessandro e Carlo fratelli.
3. Cereia Federico e Franzoi Francesca coniugi.
5. Anziano Pietro.

TREVISO, via lungo la sponda sinistra del canale di Meana nell'ingrandimento a nord-est con sbocco alla Barriera di Borgaro (**D 2**). **Pret. Mand. VII, Sezione Borgo Dora. — Delegazione di P. S. S. Donato — Circoscr. elett. Amm. Mand. VII; Polit. Collegio II.**

Capoluogo della Provincia omonima, con 34,000 abit. Ebbe varie vicende: fu Provincia romana, passò poscia agli Eruli ed ai Goti; fece parte dell'Esarcato di Ravenna e del Regno Longobardo; si resse quindi a comune e fece parte della *Lega Lombarda*; subì la signoria degli Ezzelini, Carraresi e Scaligeri. Nel 1344 si diede alla Repubblica di Venezia e unitamente a questa fu riunita al Regno d'Italia nel 1866.

25. Malacarne Carlo fu Domenico.
29. Pelazza Bartolomeo e Franc. fu Dom.
31. Municipio di Torino.

TRINCEE, via tra la barriera di Lanzo e la borgata Vittoria. **Pret. Mand. VII, Sezione Borgo Dora — Delegaz. P. S. San Donato — Circoscriz. elettor. Amm. Mand. VII; Politica Collegio II.**

UDINE, v. parallela a ponente della v. Vicenza (**D 2**). **Pret. Mand. VII, Sez. Borgo Dora — Delegazione di P. S. San Donato — Circoscriz. elett. Amm. Mand. VII; Polit. Collegio II.**

Città capoluogo di Provincia. e prime notizie di Udine sono incerte. Nel secolo XIII fu retta dal suo Patriarca; nel 1445 si diede a Venezia e ne seguì poi costantemente le sorti. Abitanti 38 000.

URBANO RATTAZZI, prima via a destra di via Mazzini (**G 9**). **Pret. Mand. III, Sez. Monviso — Sez. P. S. Monviso — Circoscr. elett. Amm. Mand. II; Polit. Collegio IV.**

Ministro liberale di Vittorio Emanuele II, nato in Alessandria il 29 giugno del 1806, morto addì 3 giugno del 1873. Uomo parlamentare di polso.

1. Ospizio di Carità.
2. Casalegno Vittoria ed Ottavia sorelle fu Pietro.
3. Capellina madre e figlio
5. Lanza Flaminia ed Ottavia in Silvetti.
6. Fubini Gustavo fu David.
7, 9. Priotti Ignazio per la sua prole.
8. Id. id.
11. Id. id.
10. Fubini Samuel fu Sabbato.

VAGNONE, quinta via a destra della via S. Donato (**D 3**). **Pret. Mand. VII, Sezione Borgo Dora — Delegazione di P. S. San Donato — Circoscr. elett. Amm. Mand. VII; Polit. Collegio II.**

Fisico e matematico, nato a Mont-Louis (Francia), morto a Troffarello (Torino) nel 1831. Un antenato di questa famiglia nel secolo XIV faceva spontaneo omaggio alla città di Torino dei due feudi di Drosso e Borgaretto.

19. Gierleri Ernesto.
21. Id. id.
33. Novarese Francesco ed Agostino fu Carlo.
37. Corino Giovanni.
43 isol. Colombo Riccardo fu Isaia.
Muggia Faustina ved. Colombo.
Lamberti Giovanni.
Valentino Tecla vedova Moris.
205 isol. Giordano Rosa in Aprile.
45 isol. Giordano Rosa in Aprile.
4. Martinolo Giovanni e Luigi.
6. Battioli Felicita.
8. Id. id.
10. Abbati fratelli e sorelle.
12. Id. id.
24. Audifredi Vincenzo fu Giuseppe.

VALDOCCO (Corso), ultimo a destra di via Garibaldi, m. 450 (**E 5**). **Pret. Mand. II, Sezione Moncenisio — Sez. P. S. Moncenisio — Circoscriz. elett.** fino ai n. 7 e 8 **Amm. Mand. II, Polit. Collegio I**; dal 9 al fine **Amm. Mand. II; Polit. Collegio II.**

È oscura l'origine di tal nome. Alcuni vorrebbero derivarla dall'essersi ivi per lungo tempo giustiziati i condannati all'estremo supplizio — *Vallis occidionum.*

1. Molines Francesco (eredi).
3. Id. id.
5. Id. id.
7. Demanio dello Stato (Magazzino milit.).
9. Demanio dello Stato (Distretto militar.).
11. Beccari Giuseppina ved. Zora.
13. Id. id.
15. Id. id.
17. Pessiva Matteo e Grandi Ter. coniugi.
19. Praga Maria vedova Ferrero avv. Gius.
2. Demanio dello Stato (Caserma Dabormida).
4. Id. id.
6, 8. Momigliano cav. Isaia.

VALEGGIO. Nell'ingrandimento tra la nuova piazza d'Armi e lo scalo di Porta Nuova, penultima a destra di via Sacchi (**E 10**). **Pret. Mand. V, Sezione Borgo S. Salvatore — Delegaz. P. S. San Secondo — Circoscrizione elett. Amm. Mand. V; Polit. Collegio IV.**

Dal luogo illustrato dalle vittorie dell'Esercito piemontese nel 1848. Villaggio della provincia di Verona sul Mincio, che fu quartiere generale di Carlo Alberto.

1. Elia Pietro fu Gio.
2. Tedeschi avv. comm. Felice fu Marco.
3. Nota Luigia in Celestino Nicola.
4. Daneo avv. comm. Edoardo.
5. Società Cartiera Ital.
9. Nosenzo Bonifacio.
15. Casanova Camilla in Riva avv. Pietro.
16. Allara Gio. Batt., Magnani e Noro.
21. Travaglini fratelli e sorella fu Gio.
24. Mazzucchelli Paolo.

VALENTINO (corso), di faccia alla chiesa di San Salvatore in via Nizza, m. 575 (**G 11**). **Pret. Mandamento V, Sez. Borgo S. Salvatore — Sezione P. S. San Salvatore — Circoscrizione elett.** fino ai n. 9 e 6 **Amm. Mand. V, Politica Collegio IV**; dai n. 11 e 6*bis* al fine **Amm. Mand. V; Polit. Collegio III.**

Da via Nizza al Palazzo di questo nome, fatto edificare nel 1550 da Renato Birago, presidente del Parlamento, in onore di sua moglie Valentina Balbiano, riedificato dalla duchessa Cristina di Francia nel secolo XVII, ora sede della Scuola d'applicazione per gli Ingegneri.

1. Cassa di Risparmio d'Ivrea.
3. Id. id.
5. Rossi Erminia nata Quarelli.
7. Talucchi Giuseppe.
9, 11. Oriani Michelina ved. Buzzetti e figli Bernardo, Matilde e Rosa-Paolina.
13 Lanza Giovanni, fu Ottavio.
17. Ducco Antonio.
19. Bianchetti Edgardo fu Enrico.
23. Pia Soc. femm. delle puerpere povere israelit. e Collegio Colonna e Finzi.
25. Ancarani cav. ing. Enrico.
27. De-Guidi Irma in Ubertalli.
29. Ferrari d'Orsara conte Giuseppe.
31. Cernusco Gio. Batt. fu Gio.
31*bis* Pinna cav. ing. Raffaele e madre.
33. Buglione Ceresa teologo Enrico.
35. Cerrato Giovanni.
37. Caglieri Giuseppe.
2, 4. Righini Giovanni fu Gaudenzio.
6. Rosso Gio. fu Gius. Tommaso.
14, 16. Mure Jean M. (eredi).
20. Porcheddu ing. Giovanni-Ant. fu Gius.
22. Remondini Ottavio.
24. Bruni padre e figlio.
26. Arleri Giacinta ved. Stella.
28, 30. Munic. di Torino (Scuole Rayneri).
34. Tabasso Carlo.
36. Colombo Federico di Pompeo.
38. Banaudi comm. Carlo fu Gio.
40. Id. id.

VALFENERA, via nella borgata Vittoria, oltre la barr. di Lanzo. **Pret. Mand. VII, Sez. Borgo Dora — Delegaz. di P. S. San Donato. Circoscrizione elett. Amm. Mand. VII; Politica Collegio II.**

VALFRÈ (Vedi Sebastiano Valfrè).

VALGIOIA, via privata tra le borgate Pozzo Strada e S. Paolo, oltre la barriera di Francia. **Pretura Mand. V, Sez. S. Salvatore — Delegaz. di P. S. San Secondo — Circoscr. elett. Amm. Mand. V; Polit. Collegio IV.**

VALLETTE (Strada vicinale delle), frazione di Lucento oltre barriera del Martinetto. **Pretura Mand. VII, Sez. Borgo Dora — Delegaz. di P. S. San Donato — Circoscriz. elett. Amm. Mand. VII; Polit. Collegio II.**

VAL PATONERA, strada vicinale in frazione di S. Vito, oltre la barriera di Piacenza. **Pretura Mand. VI, Sez. Borgo Po — Sez. di P. S. Borgo Po — Circoscr. elett. Amm. Mand. VI; Polit. Collegio V.**

VALPERGA-CALUSO Tommaso, sacerdote. A sinistra di via Nizza, in contin. del c. Sommeiller, m. 550 (**F 11**). **Pret. Mand. V, Sezione S. Salvatore — Sez. di P. S. San Salvatore — Circoscriz. elett.** fino ai n. 11 e 12 **Amm. Mand. V, Polit. Collegio IV**; dai n. 13 e 14 al fine **Amm. Mand. V; Polit. Collegio III.**

Orientalista, amico e consigliere di Vittorio Alfieri, nato nel 1737, morto il 1° aprile 1815.

1, 3. Andreis ing. Vitt. Pio.
5. Ostano Augusta.
9. Barbero Giuseppa in Marchetti.
11. Borio Gius. e Luigi fu Giuseppe.
13. Bioletti Rodolfo fu Giuseppe.
15, 17, 19. Società Isolato San Teodosio.
23. Gnifetti sorelle e fratelli fu Gio.
25. Stavorengo Giuseppe (eredi).
27. Cucco Carlo fu Aless.
33. R. Accad. d'Agricolt.
39. Municipio di Torino.

8. Istituto Internazion.
44. Durand Ernesto, Luigi e Vittoria fu Pietro.
46. Sella Giustina fu cav. Gregorio moglie Omar avv. Secondo.
48. Ramella Giovanni Battista.
20. Bozzolini Carlo.
24. Pianca Caterina di Crescentino vedova Bertinetti Ernesto e figli.
26. Gamba Stef. fu Gius. e Mossino Giuseppa coniugi.
28. Rolando frat. fu Mau.
30. Torretta Carlo e Barge Cec. coniugi.

VALPIANA, strada vicinale nella borgata Madonna del Pilone, oltre la barriera di Casale. **Pretura Mand. VI, Sez. Borgo Po — Sez. P. S. Borgo Po — Circoscr. elett. Amm. Mand. VI; Polit. Collegio V.**

VALPRATO, via privata nel borgo Monte Bianco, tra la barriera di Milano ed il borgo Regio Parco. **Pret. Mand. VII, Sez. Borgo Dora — Sezione P. S. Borgo Dora — Circoscr. elett. Amm. Mand. VII; Polit. Collegio II.**

VAL SALICE (di), Vic. dell'antica strada omonima a destra del rivo di Val Salice (**L 10**). **Pretura Mand. VI, Sez. Borgo Po — Sez. P. S. Borgo Po — Circoscr. elett. Amm. Mand. VI; Polit. Collegio V.**

5. Chapuis Alessandro ed Edoardo fu cav. Giovanni.
2. Camusso comm. Alessio.
4. Camusso cav. Adolfo

VAL SALICE, strada comunale della barriera omonima alla Parrocchia di Santa Margherita, oltre la piazza Gran Madre di Dio. **Pret. Mand. VI, Sez. Borgo Po — Sez. P. S. Borgo Po — Circoscriz. elett. Amm. Mand. VI; Politica Collegio V.**

3. Cosola Lorenzo fu Demetrio.

VAL S. MARTINO, via vicinale a destra di via Monferrato (**M 8**). **Pret. Mand. VI, Sezione Borgo Po — Sez. P. S. Borgo Po — Circoscrizione elett. Amm. Mand. VI; Politica Collegio V.**

1. Razzetti avv. Napoleone.
3. Sissoldo Felicita ved. Demezzi.
5. Tartara G. B. e coniuge.
7. Danio Maddalena. Raspi Maria. Silvano Rosa.
9, 11. Pastore Maria fu Domenico ved. di Boglio Enrico.
13. Tartara G.B. fu Gius. e coniuge.
15,17,19. Perincioli Ambrogio, Marta e Carolina in Pallavicini fratello e sorelle.
39. Ballario avv. Emilio.
49. Quaranta Francesca in Durello.
2. Saroldi Carlo.
4. Gardino padre e figlio
6. Garaccioni Oreste-Luigi e Pilade-Carlo di Luigi.
8. Mossello Luigia e Romana in Musso.

VALTORTA (vicolo), tratto dell'antica via vicinale tra la via dei Fiori e il corso Dante, in massima parte soppressa dalle nuove costruzioni. **Pretura Mand. V, Sez. S. Salvatore — Sezione P. S. San Salvatore — Circoscrizione elett. Amm. Mand. V; Polit. Collegio IV.**

7*bis*. Fubini Davide.
95. Croce Antonio e Cellone Maddalena coniugi.
97. Poggio Giovanni fu Rocco.
99. Daymonaz Sinforosa ved. Henry e figlia Sofia.

16. Gaffodio Giuditta in Cirio, Angiolina e Teresa in Testa fu Egidio Carlo. Varvello Luigia in Fantino Battista.
102. Borla Edoardo.
104. Riva Carlo fu Carlo.
104*bis*. Pensa di Marsaglia march. Rosina in Morelli di Popolo e Rusconi Teresa ed Angiolina fu Ignazio.
106. Peano Alessandro e fratelli di Angelo. Mussino Giuseppe fu Luigi.
106*bis*. Braia Costanza e Pennoncelli Maria in Braia Giuseppe. Minelli madre e figlie fu Pietro.
108. Ajassa Carolina in Dardanelli.
168. Garbazio Giacomo.

VANCHIGLIA, seconda via a sinistra della piazza Vitt. Em. I, m. 750 (**M 7**). **Pret. Mand. IV, Sezione Borgo Po** — Da piazza Vittorio Eman. al corso S. Maurizio **Sez. P. S. Po**, indi al fine **Sez. Borgo Dora — Circoscriz. elett. Amm. Mand. VI; Polit. Collegio III.**

Nome antico e d'ignota origine dato a questa regione.

1. D'Albertaz conte Alfredo.
3. Municipio di Torino (Pretura Borgo Po).
5. Munic. di Torino (Caserma Guardie daz).
7. Munic. di Torino.
9. Barabino Diligenza e Maria fu Domen.
11, 15. Antonelli ing. cav. Costanzo.
17, 19. Guglielmini Cecilia ved Cubito.
21. Gola cav. avv. Gius.
23. Sella Giacomo.
25. Cuttica dott. Pietro.
27, 29. Gachet Fernanda.
31. Collegio Artigianelli di Torino.
33. Canonica cav. Pietro
35. Riva Giovanna ved. Rigat e figli. Isola Francesco.
37. Martinetto Carlo. Minocchio Felice.
2. Schiari Ernesto per la sua prole.
2*bis*. Cerutti avv. Modesto e figlio Giorgio.
4, 6, 8. Guglielmini Cecilia ved. Cubito.
10. Gonella ing. Andrea.
12. Gonella Eustacchio.
14. Cornaglia Domenica (eredi).
16. Martini e Rossi (Ditta)
18. Porta cav. Carlo.
20. Parato comm. Antonino, cav. Domenico fu Gio., Parato cav. Carlo e Giordana ing. Battista, Maria e Caterina.
24, 26. Sella Giacomo.
28, 30. Rodi Agatocle ed Oldorico.
32. Tione Maria-Luigia-Delfina ved. Romano
34. Rota Franc. fu Ant.
36, 36*bis*. R. Ospizio di Carità di Torino
38, 38*bis*. Id. id.
40. Ghiotti cav. ing. Ern.
42. Ghiotti comm. professore Candido ed ing. Ernesto frat.
44. Ghiotti cav. ing. Ern.

VARAITA, via nella frazione Molinette, oltre la barriera di Nizza a sinistra. **Pret. Mand. V, Sezione S. Salvatore — Sez. P. S. San Salvatore — Circoscriz elett. Amm. Mand. V; Politica Collegio IV.**

VARALLO, via nella fraz. Vanchiglia oltre la cinta daziaria, dalla via Circonvallazione alla via Lessolo **Pret. Mand. VII, Sez. Borgo Dora — Sez. P. S. Borgo Dora — Circoscriz. elett. Amm. Mand. VI; Polit. Collegio III.**

VARESE, quarta via a destra della via Ponte Mosca, oltre il c. Brescia (**I 2**). **Pret. Mand. VII, Sez. Borgo Dora — Sez. P. S. Borgo Dora — Circoscriz. elett. Amm. Mand. VII; Polit. Collegio II.**

Capoluogo di Circondario nella Provincia di Como, con 14,700 abitanti. Città eminentemente patriottica che favorì nel 1859 il passaggio di Garibaldi coi suoi Cacciatori delle Alpi nella Lombardia. Celebre il Santuario, nelle vicinanze, detto della *Madonna del Monte*.

VASCO Giambattista, seconda via a sinistra di via Po (**H 7**). **Pret. Mand. I, Sez. Dora — Sezione P. S. Dora — Circoscr. elett. Amm. Mand. I; Polit. Collegio I.**

Economista e scrittore elegante, nato in Torino il 10 di ottobre del 1733, morto a Rocchetta Tanaro l'11 di novembre del 1796.

1. R. Università.
2. Marana contessa Carolina ved. Nomis di Cossilla e figli Luigi e Mario.

VASSALLI-EANDI ab. Antonio Maria, sesta via a sinistra del corso Principe Oddone (**D 6**). **Pret. Mand. III, Sez. Monviso — Sez. P. S. Monviso — Circoscriz. elett. Amm. Mand. III; Polit. Collegio IV.**

Fisico, nato in Torino nel 1761 e quivi morto il 5 di luglio del 1825. Autore di parecchie opere di mineralogia, geometria, fisica e chimica.

1. Vagnone Leonilda moglie Corazza ing. Cesare
9. Fiorio Antonio.
11, 13. De Gaspari Gio.
17. Boffa cav. Lorenzo.
19. Boffa geom. Filippo.
21. Pereno Rosa moglie Testa Francesco.
21*bis*. Garneri Costanza in Cortesio.
20. Torelli Teresa fu Ant.
30. Casa Benefica per i Derelitti.
32. Aubert cav. Luigi.
36. Aubert cav. Luigi ed Eugenia fu Emilio.

VENARIA (Strada prov. della), oltre la Madonna di Campagna. **Pret. Mand. VII, Sez. Borgo Dora — Deleg. di P. S. San Donato — Circoscr. elett. Amm. Mand. VII; Polit. Collegio II.**

VENARIA (Strada antica della), tra le frazioni di Lucento e Madonna di Campagna. **Pret. Mandamento VII, Sez. Borgo Dora — Delegaz. di P. S. San Donato — Circoscr. elett. Amm. Mand. VII; Polit. Collegio II.**

VENEZIA, piazza a ponente di piazza Solferino, lungh. m. 175, largh. 130 (**E 7**). **Pret. Mand. III, Sez. Monviso — Sez. P. S. Monviso — Circoscr. elett. Amm. Mand. III; Polit. Collegio IV.**

A ricordare l'annessione del Veneto al regno d'Italia nel 1866. Città antichissima, già fiorente repubblica, patria d'illustri navigatori, artisti e patrioti. Ora capoluogo di Prov. Ab. 152,000 circa.

3. Mirano Sofia ved. Rey, Rey Teresa in Besozzi, Besozzi ing. Gius. di Gius.
5. Demanio dello Stato.
9. Misol. Munic. di Torino (peso pubblico).
2. Giaccone cav. Vitt.
4. Id. id.
6. Pozzi cav. Tancredi fu Giuseppe.
8. Ceresole Giov. fu Gio. Batt.

VENTI SETTEMBRE, prima via a destra del corso Vittorio Emanuele II dopo la piazza Carlo Felice, e comprende le antiche vie della Provvidenza, San Maurizio e Seminario, m. 1500 (**G 7**). Dall'1 al 45, **Pret. Mand. III, Sez. Monviso**; dal 49 al 79, **Pret. Mand. I, Sez. Dora** — Dal corso Vittorio Eman. II a v. S. Teresa **Sezione P. S. Monviso**, indi al fine **Sez. Dora — Circoscr. elett.** fino ai n. 45 e 52 **Amm. Mand. III, Politica Collegio IV**; dai n. 49 e 54 al fine **Amm. Mand. I; Polit. Collegio I.**

Per decreto del Municipio a ricordare l'entrata in Roma delle Truppe italiane l'anno 1870.

1. Germano Rosalia vedova Servais.
3. Zienkowiez Giulia Melania in Szylanski, per la sua prole nata e nascitura e Carozzi Vittore e Matilde di G. B.
5, 7, 9. Opera di S. Paolo
11. Racca avv. Marcellino.
15. Racca avv. Carlo.
17. Racca avv. Marcel.no
19, 21. Damè sac. Gius. e Rinaldi sac. Ces.
23. Id. id.
25. Istituto Provvidenza.
27. Corrà Maria in Racca avv. Carlo.
29. Dogliotti Angiolina ved. Corrà e figlia Maria.
31, 33 Cassa Risparmio.
35. Gattino Augusta in Ricardi di Netro
37. Tagini cav. Gio. fu Luigi.
39. D'Harcourt Albertina, Margh., Adele, Maria-Luigia, Maria, Gius. ed Alb. fu Giuseppe.
41, 43. Id. id.
45 Gervasone Adolfo.
49. Demo sorelle e Varetto fratelli. Pallavicino Mossi marchesa Albertina in Compans di Brichanteau. Sella Tancredi.
51. Demo sorelle, Varetto fratelli.
55. Municipio di Torino (Scuole Pacchiotti).
57. Piacenza e Vigliani.
65. Sacerdote Michele fu Eman. e nip., e Sacerdote Anselmo, Beniamino fu Raff.
67. Società di risanamento.
69. Olivero Carlo, Eugenio, Adele e Federico fu Vinc.
71. Caretti cav. Giov. Maria e Buzzi frat.
73, 75, 77. Confraternita della SS. Trinità.
79. Conelli cav. avv. Carlo.
81. Seminario Arcivesc.
83, 85, 87. Id. id.
93, 97, 99. Lista Civile.
2. Magnani Pietro e sorelle fu Gio. Pietro.
4. Capriolo Paolino.
6. Avogadro di Collobiano nob. Vitt.
8, 10. Engelfred Teresa ved. Bertetti.
14. Lovera di Maria nob. Ernesto.
16. Festa avv. Corrado.
18. Derossi di Santa Rosa cav. Pietro.
20. Albertengo di Monasterolo contessa Erm. ved. Derossi di Santarosa.
22. Biglia cav. Gio. Batt., e figlio Riccardo.
24. Associaz. Dame di Carità della Parrocchia di S. Carlo.
26. Id. id.
28 Biglia cav. Gio. Batt.
30, 32 Dettloff Olga fu Costantino moglie Paroletti avv. Ces.
34, 36, 38, 40. De Margherita barone Leone.
44. Natta d'Alliano contessa Olimpia ved. Gianazzo di Pamparato.
46. Sineo Riccardo e Vincenzina.
48. Radicati di Brozolo contessa Giuseppina.
50, 52. Volpi Enrica ved. Ormezzano.
54. Rossi senat. Angelo.
56, 58. Società di risanamento.
60. Mattirolo comm. avv. Felice fu Luigi.
62. Fontana Michele fu Paolo.
64. Barbaroux Emilio e Giacomo fu Gio. B.
70. Pavia cav. Giuseppe (eredi).
72. De Bernocchi dottor Restituto e ingegn. Giacomo fu Franc.
74. Rignon contessa Cristina in Boyl di Putifigari.
76. Minola Cesare, Desiderio ed Ambrogio fu Luigi.
78. Di Savoia pr. Tomm. Duca di Genova.
80. Id. id.
88. Lista Civile.

VERCELLI (Corso), primo a destra del corso Napoli fino alla Barriera di Milano, m. 700 (**H 2**). **Pretura Mand. VII, Sez. Borgo Dora — Sezione P. S. Borgo Dora — Circoscriz. elett. Amm. Mand. VII; Polit. Collegio II.**

Città antichissima nei tempi più remoti, col nome di *Vercellae*, era abitata dai Libici o Levi-Libici. Più volte smantellata, sempre risorse dalla sue rovine. Fu un tempo sede d'una Università, e sede dei Duchi di Savoia. Le sue mura furono demolite dai Francesi nel 1803. Capoluogo di Circondario. Popolaz. 31,500.

3. Binelli Teresa ved. Ghemme.
5. Braida Maddalena ved. Zinola.
7. Luino Gio. Batt., Giuseppe ed Edvige fu Michele.
19. Frattini Gerardo.

21. Banca d'Italia
25. Berutto Agostino e Cortassa Teresa coniugi.
Quaglia Bart. fu Gius.
33. Ricca Angiolina in Chiamberlando.
35. Zorgnotti Giuseppa ved. Airola e figli Airola Gio., Amalia e Giustina fu Pietro.
37. Vallero Domenico.
39. Paschero Giuseppe.
41. Chianlore Maria Vitt. Amparore Pietro Antonio e Lovera Margherita coniugi
45, 47. Martinolo Vinc.

2, 4. Candelo Annetta in Delvecchio.
6. Pessiva Matteo.
18. Bass Rodolfo, Alberto e Gustavo fu Vitt. e Ienny Federico e Gaspare fu Gaspare.
20. Varetto Gaetano.
22. Cibrario Gio. Batt. fu Costantino.
24. Grosso Luigi e Ruored da Domenica coniugi.
26. Crosetto Vinc. fu Gio.
28, 30. Id id.
38. Tamagno comm. Francesco.
42. Pasquario Felice e figli.
46. Momigliano Aronne, Silvio ed Umberto fu Emanuele.
48. Barbero Costantino di Francesco.

VERCELLI (Strada provinciale di), tra le frazioni barriera di Milano e Abbadia di Stura. **Pretura Mand. VII, Sez. Borgo Dora — Sez. P. S. Borgo Dora — Circoscrizione elett. Amm. Mand. VII; Polit. Collegio II.**

VERNA (Strada privata della), in regione Bertolla oltre il Regio Parco. **Pret. Mand. VII, Sezione Borgo Dora — Sezione P. S. Borgo Dora — Circoscriz. elett. Amm. Mand. VII; Politica Collegio II.**

VERNA E BERTOLLA (Strada privata tra), in regione Bertolla oltre il Regio Parco **Pretura Mand. VII, Sez. Borgo Dora — Sez. P. S. Borgo Dora — Circoscrizione elett. Amm. Mand. VII; Polit. Collegio II.**

VEROLENGO, strada antica nella frazione Lucento oltre la barriera del Martinetto. **Pretura Mand. VII, Sez. Borgo Dora — Delegazione di P. S. San Donato — Circoscr. elett. Amm. Mand. VII; Polit. Collegio II.**

VERONA, quarta via trasversale alla strada al Parco oltre il torrente Dora (**L 4**). **Pret. Mand. VII, Sez. Borgo Dora — Sez. P. S. Borgo Dora — Circoscriz. elett. Amm. Mand. VII; Polit. Collegio II.**
Antica città fortificata del Veneto, situata sulle rive dell'Adige, con 74,000 abitanti. Attorno ad essa si combatterono le più celebri battaglie, di Rivoli, Arcole, Santa Lucia, Sommacampagna, Custoza, ecc. Stazione centrale di quattro linee ferroviarie.

31. Fiandro Gio. Batt.
35. Asteggiano Andrea.
37. Goria fratelli (Ditta).
39 Arboletti Carlo di Isid.
41. Coppo Rosa moglie Busso Pietro.

VERRUA, tra le vie Chieri e Soperga (**M 8**). **Pretura Mand. VI, Sez. Borgo Po — Sez. P. S. Borgo Po — Circoscr. elett. Amm. Mand. VI; Polit. Collegio V.**
Antico Castello, sul Po, fra Torino e Casale; fu teatro di accanite lotte fra i circostanti Comuni e residenza per alcuni mesi di Torquato Tasso appena uscito dalle prigioni di Ferrara. Nel 1704, dopo un anno di stretto assedio, venne dal Duca di Vendôme, generale delle truppe francesi, preso e distrutto. Ab. 3000.

1. Denina cav. Luigi fu Domenico.
3. Bosio comm. Luigi fu Gabriele Ant.
5. Occhetti Domenico (eredi).
2, 4. Diatto cav. Gio.

VIASSA, strada già detta della Creusa in regione S. Vito, oltre la barriera di Piacenza. **Pretura Mand. VI, Sez. Borgo Po — Sezione P. S. Borgo Po — Circoscr. elett. Amm. Mand. VI; Polit. Collegio V.**

VICENZA, via in protendimento di via Vagnone fra la via Treviso e la Dora (**D 2**). **Pret. Mandamento VII, Sez. Borgo Dora — Delegaz. di P. S. San Donato — Circoscriz. elettorale Amm. Mand. VII; Polit. Collegio II.**
Città delle provincie Venete con circa 44,000 abitanti. È antichissima. Fu devastata da Attila. Cadde sotto la signoria dei Romani e degli Scala e fu infine occupata da Venezia (1404) colla quale venne unita al Regno d'Italia nel 1866; nel 1848 fu difesa strenuamente.

VICO, prima via trasversale al protendimento del corso Re Umberto oltre il corso Peschiera (**D 11**). **Pret. Mand. V, Sez. Borgo S. Salvatore — Delegaz. di P. S. San Secondo — Circoscr. elett. Amm. Mand. V; Polit. Collegio IV.**
Da Giambattista Vico, filosofo, autore della *Scienza Nuova*, opera che iniziò la filosofia della storia. Nato in Napoli nel 1668, morto nel 1743.

VIDUA CARLO (Vedi Carlo Vidua).

VILLA DELLA REGINA, dall'angolo di levante della piazza della Gran Madre di Dio in direzione nord-ovest, sud-est, m 450 (**M 9**). **Pretura Mand. VI, Sez. Borgo Po — Sez. P. S. Borgo Po — Circoscr. elett. Amm. Mand. VI; Polit. Collegio V.**
Vi abitò, dopo il 1657, Ludovica di Savoia, vedova e nipote del principe Maurizio, e detta perciò *Villa Ludovica*, e chiamata poi *Villa della Regina* al tempo di Anna d'Orléans, moglie di Vitt. Amedeo II. Fu poi sede dell'Istituto delle Figlie dei Militari.

1. Giolino fratelli e sorelle fu Camillo.
3. Boggio Paolo fu Sec.
5. Proglio Pasquale e Bertasso fratelli.
7. Pasquario Giuseppa Francesca ed Antonietta fu Gaetano e nipoti Arduin.
7*bis* Barriera Costant.
9. Mensa Ang. fu Sebast.
11. Gariglio Domenico fu Vincenzo.
13. Provana Luigia ved. Frizzoni.
15. Brogliati Gio., Pietro ed Anna fu Dom.
17, 17*bis*, 19. Tonso du Bois Alfr. fu Virgin.
21. Opera pia Lotteri.
23. Levasseur de Sorval Leonia.
6. Donna Luigia, Giordana Maria, ed Imoda Clotilde.
12. Ist. Credito Fondiario Opera Pia S. Paolo.
Vaccarino cav. geom. Giovanni fu Paolo.
18. Borgatta Vittoria in Sardi.
20. Baudino Casimira Petronilla.
22. Zucca Maddalena ved. Bertetti Ant.
24, 26. Vaccarino cav. geom. Giovanni.

VILLARETTO, strada comunale nella frazione omonima, oltre la barriera di Lanzo a sinistra. **Pret. Mand. VII, Sez. Borgo Dora — Delegazione di P. S. San Donato — Circoscrizione elett. Amm. Mand. VII; Polit. Collegio II.**

VINCENZO BELLINI, prima via a sinistra del corso Oporto dopo il corso Re Umberto (**E 8**). **Pret. Mand. III, Sez. Monviso — Sez. P. S. Monviso — Circoscriz. elett. Amm. Mand. III, Sez. I; Polit. Collegio IV.**
Celebre compositore di musica, autore, fra molte altre opere, della *Sonnambula* e della *Norma*.

Nato in Catania nel 1801, morto in Puteaux (Parigi) nel 1835.

5. Meregaglia Daniele, Valentino, Edoardo e sor. fu Gaetano.
7. Marocco cav. prof. Nicolò.
9 Boasso Ant. fu Luigi.
4. Arnaud Eugenia in Montegrandi.
6. Maroni Lina in Sinigaglia.
8. Biglia Gio. Batt.

VINZAGLIO (Corso), ultimo a sinistra di via Cernaia, m. 1080 (**D 7**). Sino ai num. 18 e 31, **Pret. Mand. III, Sez. Monviso**; dalli 20 e 33 al fine, **Pret. Mand. V, Sez. Borgo S. Salvatore** — Da via Cernaia al c. Vitt. Em. II, **Sezione P. S. Monviso**, indi al fine **Delegaz. P. S. San Secondo — Circoscriz. elett.** fino ai n. 31 e 18 **Amm. Mand. III, Polit. Collegio IV**; dal n. 37 e 22 al fine **Amm. Mand. V; Polit. Collegio IV.**
Comune della Provincia di Novara. A ricordo della vittoria riportata in questo villaggio dai Piemontesi sugli Austriaci il 30 maggio del 1859.

1. Marchelli geom. architetto Angelo.
3. Pozzo Ern. vedova Poma.
5. Bertolotti monsignore Gius.
5*bis*. Id. id.
5*ter*. Stupenengo Costantino I.
7. Stupenengo Gius.
9. Vigliani ing. Franc.
11. Id. id.
13. Berrini prof. Erman.
17. Rauchenegger Sofia in Graf.
19. Besozzi Gius. (eredi).
21. Garello Paolo, Guido ed Elena fu Franc.
23. Dalla Valle marchesa Maria Margherita in Avogadro di Collobiano e Valdengo conte Augusto.
25. Nicolis di Robilant cont. Elisabetta fu Carlo Felice.
27, 27*bis* Besozzi Gius.
29. Canova cav. geom. Carlo fu Giovanni.
31. Colombo Maria in Guglielmetti.
33. Compans di Brichanteau marchese Carlo.
35. Id. id.
37. Calandra Claudio.
41. Wild Emilio fu Luigi.
45. Visconti cav. rag. Angelo fu Ambrogio.
40. Dionisio dottore Ignazio di Pietro.
42. Carre Rosa fu Stefano moglie Badanelli cav. avv. Bernardo.
44. Mazzonis bar. Ettore.
48. Pennoncelli Carlo, Federico e Maria.
22. Girard Paolina in Gondrand e Teppa Virginia in Girard.
26. Curioni cav. avv Gio
28. Baroni e Gilli (Ditta).
30. Roatta frat. e sor.
36. Falchero Attilio e Cornelia fu Giacomo Tommaso.
52. Asilo Infantile della Crocetta.

VIOLA (Strada vicinale della) in regione Cavoretto, oltre la barriera di Piacenza. **Pret. Mand. VI, Sez. Borgo Po — Sez. P. S. Borgo Po — Circoscriz. elett. Amm. Mand. VI; Politica Collegio V.**

VIOTTI Giambattista (già della Palma), tra via Barbaroux e via Bertola all'angolo di ponente della piazza Castello (**G 7**). **Pret. Mand. I, Sez. Dora — Sez. P. S. Dora — Circoscr. elett. Amm. Mand. I; Polit. Collegio I.**
Celebre violinista e compositore di musica, nato a Fontanetto Po nel 1753 e morto in Londra il 10 marzo 1824 in età di anni 71.
Figlio di un modesto fabbro-ferraio e distinguendosi pel suo ingegno fu presentato al principe della Cisterna Alfonso Del-Pozzo che ammirando il suo talento musicale gli diede per maestro il celebre Cumiana.
Fu professore alla Cappella Regia di Torino, viaggiò la Francia, Russia, Inghilterra e Germania, accolto dovunque con grande onore da tutte le corti e dagli intelligenti dell'arte.

1. Macario Gio. Batt.
3. Id. id.
5. Berta Pietro.
Spazzi Vittorio e Cesare fu Gius.
Anziano Pietro.
Dionisio avv. Pietro.
Ruffino Ippolito e Gherardi Chiara coniugi.
7. Ruffino Ippolito e Gherardi Chiara coniugi.
9. Rusconi Teresa in Dogliani ed Angiolina in Firocco e Pensa di Marsaglia marchesa Rosina in Morelli di Popolo e Ticineto.
Franchino Gius.
Vitale cav. Cesare.
2. Della Zoppa Gio. e Molteni Emilia coniugi.
12. Della Zoppa Gio. fu Felice.
14. Girardi Felicita in Origlia e Polissena fu cav. Gio.
16. Carron-Ceva fratelli e sorelle.
18. Venisio eredi di cav. Donato e Battaglia Giacinta in Douhet.
Abello Amalia e Bertero Teresa vedova Abello.
20 Bellardi Andrea, e Pollani ved. Anna Maria.
22. Pia Soc. puerpere povere israelitiche e Collegio Colonna e Finzi.
24. Società di risanamento e costruz.
26. Mousset notaio Gio. Domenico.

VIRGINIO Gio. Vincenzo, prima via a sinistra di via Po (**H 7**). **Pret. Mand. I, Sez. Dora — Sez. P. S. Dora — Circoscriz. elett. Amm. Mand. I; Polit. Collegio I.**
Avvocato e agricoltore, che consacrò il suo patrimonio a beneficio degli agricoltori e degli operai e che introdusse le *patate* in Piemonte, nato in Cuneo nel 1752, morto in Torino il 5 di maggio del 1830.

1. Hebert march. Adele ved. Ferrero De Gubernatis.
2. R. Università.

VITALIANO DONATI, ultima via a destra del corso Vittorio Emanuele II prima del corso Vinzaglio, m. 475 (**D 7**). **Pret. Mand. III, Sezione Monviso — Sez. P. S. Monviso — Circoscrizione elett. Amm. Mand. III; Politica Collegio IV.**
Iniziatore dei Musei di zoologia ed egizio, professore di scienze naturali. Nato in Padova nel 1713, morto a Maugolar nell'Indostan, durante una esplorazione scientifica.

1, 3. Canova cav. Carlo fu Giovanni.
7, 9. Andreone fratelli.
11. Pescatore fratello e sorelle fu Alberto.
15. Jacazio Giuseppe.
21. Figarolo di Gropello cont. Gabriella in Sigray di S. Marzano e Caraglio conte Giuseppe.
23. Debernardi Michele fu Franc.
27. Guelpa ing. Gius. fu Lodovico.
29. Sogno geom. Andrea di Luigi Emanuele.
2. Gani fratelli e sor.
4, 6. Opera Pia Viretti.
12. Poma avv. cav. Cipriano.
14. Galletti Carlo di Luciano.
16. Municipio di Torino (Scuole).
18. Id. id.
20. Demanio dello Stato (Magazz. militare).

VITTORIA, via nella borgata omonima, oltre la barr. di Lanzo. **Pret. Mand. VII, Sez. Borgo Dora — Delegazione di P. S. San Donato — Circoscriz. elett. Amm. Mand. VII; Politica Collegio II.**

VITTORIO AMEDEO II, fra via della Cernaia e corso Oporto prima del corso Vinzaglio, m 460 **(D 7)**. **Pret. Mand. III, Sez. Monviso — Sezione P. S. Monviso — Circoscrizione elett. Amm. Mand. III; Polit. Collegio IV.**

Dapprima re di Sicilia e poi primo re di Sardegna, nato in Torino il 14 di maggio del 1666, successe al padre nel 1675, abdicò il 3 di settembre del 1730, e morì il 31 ottobre del 1732. Sotto di lui ebbe luogo la celebre battaglia di Torino.

9. Debernardi Eugenio fu Pietro.
13. Camerana cav. Vitt.
15. Boyl di Putifigari cont. Lucia moglie Camerana conte Edoardo.
17. Società di Previdenza fra gli Ecclesiastici.
19. Municipio di Torino (Magazz. Municip.).
21. Vivalda di Castellino cont. Clara moglie Della Chiesa d'Isasca cav. Remigio
2. Passarino Carlo fu Gaspare.
4. Pozzo Ernesta ved. Poma.
6, 8. Bertolotti mons. Giuseppe.
10. Stupenengo Costant.
12. Vercellone Giustina in Vigliani.
14. Vigliani ing. Franc.
16. Berrini prof. Erman. fu Gius.
18. Rauchenegger Sofia in Graf.
20. Besozzi Gius. (eredi).
22. Garello Paolo, Guido ed Elena fu Franc.
24. Dalla Valle marchesa Maria Margherita in Avogadro di Collobiano e Valdengo conte Augusto.
26. Nicolis di Robilant contessa Elisabetta.

VITTORIO EMANUELE I (Piazza), in fondo di v. Po, lungh. m. 324, largh. 100 **(I 8)** I n. pari **Pret. Mand. IV, Sez. Po,** i dispari **Pret. Mandamento VI, Sez. Borgo Po — Sez. P. S. Po — Circoscr. elett.** n. dispari **Amm. Mand. VI, Polit. Collegio III;** n. pari **Amm. Mand. IV; Polit. Collegio III.**

Re di Sardegna dal 1802 al 1821, nato in Torino il 24 luglio 1759, morto in Moncalieri il 10 gennaio 1824; esso aveva tre anni prima abdicato in favore di Carlo Felice. Questa vasta piazza venne disegnata dall'architetto Giuseppe Frizzi, ideando con molto artifizio i vasti fabbricati, in modo di dissimulare il declivio del terreno che da piazza Castello al ponte di Po è di metri 7,13. Essa è circondata da portici che partono dalla cancellata del Palazzo reale e arrivano sino al Lungo Po, misurando metri 1295.

1. Fubini cav. Samuele fu Sabato.
Barberi Giovanni fu Luigi.
3. Fubini cav. Samuele fu Sabato.
5. Voli-Avena Gius.
7. Sella Emilia in Carassi del Villar.
9. Prato-Previde avv. Camillo di Cesare.
11. Gariglio avv. Tommaso fu Vinc.
13, 15. Schiari Ernesto per la sua prole.
17. Galletti cav. avv. Arrigo.
Friselli avv. Ferd. fu Gio.
19. Id. id.
21. Claretta Carolina vedova Spanna e Claretta conte Luigi, Alberto e Camillo fu Federico.
23. Vaglienti cav. avv. Cesare.
2. Bertola Giovanna nata Prever.
4. Nigra avv. Guido di Gustavo.
8. Weill-Weiss di Lainate march. Ernestina moglie Della Chiesa di Cinzano.
10. Brocchi fratelli.
12. Fontana comm avv. Leone, senatore.
14. Sella Tancredi.
16. Bellora Annetta vedova Massaza e figlia Bianca.
18. Suaut sor. fu Luigi.
20. Ferrari Ardicini contessa Giulia vedova Farcito di Vinca conte Ern. e figli.
22. Arborio-Mella cont. Sofia in Luda di Cortemiglia cav. Carlo.
24. Francesetti di Hautecourt e di Malgrà conte Ugo di conte Manfredo.

VITTORIO EMANUELE II. Questo corso venne così denominato per voto del Municipio; comincia da oltre il ponte Maria Teresa dal monum.° Crimea, attraversa l'antica piazza d'Armi, il Foro boario e va sino alla cinta daziaria. La numerazione delle porte parte da oltre il Ponte in ferro, m. 3650 **(F 9)**. Sino al ponte **Pret. Mand. VI, Sez. Po;** dal ponte al num. 50, **Pret. Mand. IV, Sez. Po;** dal 52 al fine dei pari, **Pret. Mand. III, Sezione Monviso;** tutti i dispari **Pret. Mand. V, Sez. Borgo S. Salvatore — Circoscriz. elettorale** per tutti i n. dispari **Amm. Mand. V, Polit.** sino al n. 41 **Collegio III,** indi al fine **Collegio IV;** n. pari sino al 50 **Amm. Mand. IV, Polit. Collegio III,** indi al fine **Amm. Mand. III; Polit. Collegio IV.** Per la parte oltre Po, **Amm. Mandamento VI; Polit. Collegio V.**

Re di Sardegna, e quindi re d'Italia, nato in Torino il 14 marzo del 1820, morto a Roma il gennaio del 1878.

A lui si deve principalmente l'unificazione d'Italia, la sua liberazione dalla domestica e straniera tirannia, e voto unanime di popolo lo acclamava *Re Galantuomo* e *Padre della Patria*.

Tratto a dest. del fiume Po oltre il ponte Maria Teresa

1E Proglio Pasquale fu Giuseppe.
3E Bianco Giacinto fu Pietro.
5E Camusso comm. Alessio fu Carlo.
2E Bozzolo comm. dott. Camillo fu Paolo.
4E Milano cav. Edoardo fu Giacomo
6E Lanzone Vittorio, Franc. e Carlo fu Gerolamo.
8E Pansa Gio. e Maria in Demarchi.
12E Bersano Gio. fu Lor.
14E Capietti Angelo di cav. Gio.
16E Bertet Alf., Bertei William e Bertet germani fu Giulio.
18E Pacotto Adolfo fu Gio., Lanfranco coniugi ed Audisio Ant. fu Giuseppe.
20E Conta Gerolamo fu Gerolamo.
22E Camusso cav. Adolfo

Tratto a sinist. del fiume Po dal ponte Maria Teresa:

1. Hurault de Vibraye conte Renato Gugl. Paolo Maria.
3. Hurault de Vibraye contessa Paolina.
5. Saconney Teodoro.
9. Lancia Gius. (eredi).
11. Cerruti e condomini.
13. Id. id. (Istit. Salesiano).
15. Id. id.
17. Falcione Pietro fu Pietro.
19. Festa ved. Basilia.
21. Pichetto Giuseppe.
23. Tavola Valdese.
25. Malvano Giuseppe.
29, 31. Bernasconi Marco fu Ferdin.
33. Iuva contessa Giulia in Cavalli d'Olivola.
35. Copasso Paolo.
37. Serra Bernardo.
39, 41. Capris di Cigliè conte Zaverio.
43. Sollier Bernardina ved. Magliano
49 Società Ferr. Medit.
51, 53. Id. id.
57. Fusina ing. Gio.-Lorenzo e Gerolamo fu Gio.
59. Barberis sorelle.
61. Lajolo Eustacchio, Francesco e sorelle fu Cesare.
63. Dallosta comm. Fedele fu Gius.
65, 67. Buridan cav. Carlo Alberto.
71. Vigliardi-Paravia fratelli fu comm. Innocenzo.
73. Barbaroux Emilio e Giacomo fu Gio. B.
75. Denina Alix in Voli cav. Luigi.
77. Abegg Aug. di Carlo.
81, 83. Salino cont. Alfr.
85. Sacerdote avv. Federico fu Giuseppe-Salvatore.
87. Sacerdote Lazzaro.
89, 91. Chiesa comm. Michele.
93. Ambrosetti cav. Vincenzo.
95. Lanzone Vitt., Fran. e Carlo fu Gerol.
97. Meille comm. Luigi Paolo.
99. Cavalli Giuseppina ved. Voli.
101. Cora cav. Camillo.

103, 105. Compans di Brichanteau marchese Carlo.
109. Girard Paolina in Gondrand e Teppa Virginia in Girard
111. Regis Pietro fu Michele.
115. Girard Onorato.
119. Germano Mario, Ida e Clelia fu Melchiorre.
121. Masino Barbara in Ricca-Barberis.
123. Debenedetti avv. Camillo fu Aless.
125. Milani Giuseppina ved. Mautino.
127. Demanio dello Stato (Carcere giudiz.).
129 Municip. di Torino (Dazio Comunale).
131. Municipio di Torino (Caserma artiglieria da campo).
133, 135. Municipio di Torino.
2, 4. Agnelli Carolina ved. Manero.
6. Grondona Filippo fu Gio.
8. Carassi del Villar contessa Giulia.
12. San Martino di San Germano march. Casimiro e figli.
14. Sineo comm. Ricc. e Vincenzina.
16. Rauchenegger Sofia in Graf.
18. Sacco prof. Feder.
20. Alby Vitt., Gius. ed Ernestina fu Vitt.
22, 22*bis*. Asinari Irene in Morozzo.
24. Bruera Paolina in Rossi-Bruera avv. Ettore.
26. Fasella comm. Felice fu avv. Clem. e Vinay Gabriella, coniugi.
28. Bocchino Adele in Degregorio.
30. Gamba bar. Carlo-Maurizio fu barone Alberto.
32. Colombo Giovanna ved. Rodano e figli
34. Treves Abramo fu Donato.
36. Ricca-Barberis Mario ed Enrico-Gius. fu Enrico.
38. Ospedale di S. Gio.
40. Constantin de Magny cav. Germano.
42, 44, 44*bis* Martini e Rossi (Ditta)
46, 48, 50. Rosazza ing. Ernesto.
52. Priotti Ignazio per la sua prole.
58. Magnani Pietro e sorelle fu Gio. Pietro.
60. Germano Rosalia ved. Servais.
62. Guicciardi cav Gio. e Pinchia Maria coniugi.
64. Tesio Federico.
66. Perrone Angela vedova Bonelli.
68. Spurgazzi Roberto, Gio. Maurizio.
70. Mazzonis di Pralafera cav. Ern. fu Paolo.
72. Molino bar.ª Palmira ved. Andreis.
74. Piacenza cav. Felice
76. Boasso Ant. fu Luigi
78, 80. Biglia Gio Batt.
82 Montaldo dottore comm. Giuseppe.
84. Massa comm ing. Mattia.
86. Spantigati avv. Enrico e Berti Paolina ved. Spantigati.
88. Ramella Carlo
90. Poma Elisa moglie Borgogna avv. Fr.
92. Giacobino Aug. ed Assandria coniug.
94 Gani conte Raimondo, Cesare ed Anna fu Carlo.
96. Canova cav. Carlo fu Giovanni.
98. Colombo Maria in Guglielmetti.
100. Martini coniugi e Vaccarino Giov.
102. Id. id.
104. Marietti Rosa in Avenati-Bassi.
108. Cantara Alberto fu Romualdo
110. Luserna Rorengo di Rorà marchese Maurizio.
116. Municipio di Torino (Ammazzatoio).
118. Id. id.
122, 124. Uffizio Dazio.
128. Demanio dello Stato (Panificio Milit.).
130. Demanio dello Stato (Caserma Cavalli).

VITTORIO FERRERO, via a sera delle Officine Ferroviarie **(B 8)**. **Pret. Mand. V, Sezione San Salvatore — Delegaz. P. S. San Secondo — Circoscriz. elett. Amm. Mand. V; Politica Collegio IV.**

(Detto l'Eroe di S. Salvario). Nacque a Leynì nel 1785. Sventolò pel primo la bandiera della libertà in Torino. Morì nel 1853.

VITTOZZI Ascanio (già al Monte). Via che conduce al monte dei Capuccini dall'angolo sud della piazza della Gran Madre di Dio **(L 9)** **Pret. Mand. VI, Sez. Borgo Po — Circoscr. elett. Amm. Mand. VI, Polit. Collegio V.**

Celebre ingegnere ed architetto che diede il disegno della chiesa del Corpus Domini.

1. Diatto cav. Gio.
11. Donna Luigia, Giordana Maria, ed Imoda Clotilde.
15. Girod Zoe Felicita e Caracciolo Gi.s.ª
27. Barbaroux Emilio e Giacomo fu Gio B.
29. R. Convitto vedove e nubili.
2. Ridoni madre e figli.
4, 6. Id. id.
6 Donna Luigia Giordana Maria ed Imoda Clotilde.

VOCHIERI Andrea, via a sera delle officine Ferroviarie **(B 8)**. **Pret. Mand. V, Sez. San Salvatore — Delegaz. di P. S. San Secondo — Circosc. elett. Amm. Mand. V; Pol. Coll. IV.**

Da Alessandria. Avvocato, cospiratore ardente della *Giovine Italia*. Venne fucilato il 22 giugno 1833.

VOLTA Alessandro, seconda via a destra del c. Vitt. Em. II, oltre p. Carlo Felice **(F 8)**. **Pret. Mandamento III, Sez. Monviso — Sez. P. S. Monviso — Circoscriz. elett. Amm. Mand. III; Polit. Collegio IV.**

Celebre fisico, e segnatamente elettricista, inventore della pila conosciuta sotto il suo nome, nato a Como nel 1745, ivi morto nel 1827. Da lui prende nome una delle unità della misurazione elettrica, il *volt*.

1. Guicciardi cav. Gio. e Pinchia Maria coniugi.
3, 5. Sella Linda in Piacenza Cesare.
7. Municipio di Torino. (Istituto tecnico G. Sommeiller).
2. Germano Rosalia ved. Servais.
4. 6, Zienkowiez Giulia Melania in Szylanski e Carozzi fratelli e sorelle di G.B.
8. Comp. di S. Paolo.
10. Id. id.

VOLTURNO, via a giorno del corso Vitt. Em. II, oltre Po. **Pret. Mand. VI, Sez. Borgo Po — Sez. P. S. Borgo Po — Circoscriz. elettorale Amm. Mand. VI; Polit. Collegio V.**

ZECCA (via della), da piazza Castello, vicino a via Po, fino al c. S. Maurizio, m. 900 **(L 8)**. Sino ai num. 12 e 15, **Pret. Mand. I, Sez. Dora;** indi al fine, **Pret. Mand. IV, Sez. Borgo Po.** — Sino a v. Rossini **Sez. P. S. Dora,** indi al fine **Sez. Po — Circoscriz. elett.** sino ai n. 15 e 12 **Amm. Mand. I, Polit. Collegio I;** indi al fine **Amm. Mand. VI; Polit. Collegio III.**

Dal palazzo in cui si batterono per molti anni le monete dello Stato, ed ora sede d'alcuni uffici Demaniali. La Zecca fu soppressa nel 1870.

1, 3, 5. Demanio dello Stato (Accad. Milit.)
7, 9. Lista civile.
11. Municipio di Torino (Ufficio R. Catasto).
13, 15. Laugier bar. Enr.
23. Perini Giuseppe.
25 Soc. Prom. Belle Arti.
27, 29 Giandi Carina in Dupré Ernesto (Teatro Scribe).
31. Municipio di Torino
33. Arbarello Luigi e Pietro fratelli.
Gibello-Palazzo Costanza ved. Carbone
Balocca geom. Giovanni e Gibello-Palazzo Maria coniugi
35. Arbarello Pietro e Luigi fratelli.
37. Campioni Teodolinda ved. Polti.
39. Ciravegna Maria ved. Signorini Giuseppe.
41. Demanio dello Stato (Caserma cavall.).
43. Bonelli Cesare, Adami cav. Giuseppe e Ferrero Teresa in Bichi.
45. Piolti Virginia ved. Discalzo.
47. Col Maria.
51. Guglielmini Cecilia ved. Cubito.

2. Giriodi di Monastero contessa Clementina in Coardi di Carpeneto.
4. Cauvin cav. Pasquale fu Antonio.
6. R. Università.
8. Crolle Erminia ved. Caffaratti e figlio Osvaldo.
10,12. Cerianaing. Francesco e nipoti.
14. Demanio dello Stato
16. Caserma Arimondi.
20. Munic. di Torino.
22. Id. id.
24. Id. id.
(Caserma cavall.)
26. Voli-Avena Giuseppe
32. Municipio di Torino
34. Guglielmini Cecilia ved. Cubito.

VIA CIRCONVALLAZIONE, strada esterna alla cinta daziaria per tutto il suo andamento poligonale a sinistra del Po. Prende questo nome dal *vallo* o fosso in giro che accompagna la cinta. — **— Circoscr. elett.** dal n. 2 al 48 **Amm. Mandamento VI, Politica Collegio III;** dal n. 66 al 440 **Amm. Mand. VII, Politica Collegio II;** dal n. 518 al 872 **Amm. Mand. V; Polit. Collegio IV.**

2. Istituto Credito Fondiario S. Paolo
4. Vittonatti Pasquale di Giuseppe
6,8. Corte di Montanaro conta Luigia nata Orsi.
12. Società Piemontese degli *Omnibus* di Torino.
30. Chiesa Margherita ved. Compra.
32. Artusio Giov.
34. Fontana Urbano e Bonet Giulia coniugi.
36. Saladino Adele fu Giuseppe.
38. Mossetto Giuseppe e Domenico.
40. Alinei Giovanni.
42. Gianeri Antonio.
44. Debenedetti cav. Giulio.
46. Narbona coniugi e Bruno Vitale di Placido.
48. Roero Pietro fu Michele.
72,76,78. Municipio di Torino.
96,102. Fabb. Torinese colla e concimi.
104. Portalupi dottor A. e C.
108 Soc. Anon. Elettricità Alta Italia.
142. Bertone Antonio.
144. Zerbin Giovanna fu Carlo, moglie Arnaldi Antonio.
148. Goitre Celestina in Audano Maurizio.
150. Rubiola Domenico. Rubiola Lucia in Cociglio. Rubiola Angela. Falchero Maria in Crosa.
152. Ferrero Giuseppe e Maggia Maria coniugi, Ferrero Franc. e Maggia Adelaide coniugi.
178. Società Anonima per la Ferrovia centrale e Tramvie del Canavese.
180. Cavalla Maria ved. Raschio.
182. Id. id.
184. Berutto fratelli e sorella fu Luigi.
186. Bianco Giacomo e Ceresa Gironi Maddalena coniugi.
188. Dovo Gio. fu Ag.
190. Garis Carlo, Gaetano e Vitt. frat.
192. Grosso Giuseppe.
196. Lungo Gius. - Bartolomeo e Manno Anna coniugi.
198. Barberis - Vignola Antonio.
200. Bestonso Carlo.
204,206. Piccini Ant. fu Carlo Andrea.
208. Grabbi Carlo e Luigi.
246. Lungo Filippo.
248. Rapallino Onorina.
250-252. Airoldi Gio. (eredi).
266. Soc. Nazionale delle offic. di Savigliano.
268. Morino Bernardo.
270,272. Id. id.
274,276. Id. id.
278. Rigat Teresa in Ferrero.
280. Follini Maria in Bazzotti, e Giulia sorelle fu Lazzaro.
426. Pozzi Enrico.
428. Bellando Gio. di Gio.
436. Capello Teresa in Feer-Famil.
440. Salvago Luigia vedova Biglia.
518. Dettoni Gio fu Bart.
526, 528. Boringhieri e Comp. (Ditta).
530, 532. Casalegno Stefano di Giuseppe.
534. Pozza Dom. e Rolle Adelina coniugi.
536. Mensio Cat. moglie Giuganino Martino
580. Torchio Luigi fu Ant.
636. Demanio pel Poligono ferroviario.
662, 664, 660. Martini e Rossi (Ditta).
674. Mazzucchelli Paolo e Dentis Carlo.
678. Id. id.
684. Curtino - Castagneri Carlo e fratelli fu Pietro
808. Reale Giuseppe.
826. Garassino cav. Bart.
836. Lanza Gio. Michel. e sorelle fu Ottavio
844, 852 Id. id.
860. Caramora Angela-Maria. Carlo e Giuseppe fu Pietro.
864, 866. Id. id.
868, 872. Id. id.

VIA CIRCONVALLAZIONE oltre Po. Strada esterna alla cinta daziaria per tutto il suo andamento poligonale a destra del Po — **Circos. elett. Amm. Mand. VI; Polit. Collegio V.**

9. Prinetto Giacomo fu Bernardo.
10. Biga cav. Gennaro fu Pietro.
83. Guidetti-Serra ing. Felice di Enrico.
42. Mombello Carlo e Crola Felicita coniugi.
93. Silvano ing. Emilio
95. Copperi cav. Gius.
99. Marsaglia fratello e nipote.
44. Cappa Oreste.
46. Prin Gio. Batt. e Gallico Silvia coniugi.
48. Barberis Paolo fu Enrico.
103. Merlano Delfino.
111. Derussy Antonietta (Istit. d'adoraz.).
20. Cavallerone di Caravana cav. Romolo e Vigliardi Ester coniugi.
6. Cordoni Pietro fu Carlo.
8. Villa cav. Angelo fu Vittorio.

Onde mantenere a questa *GUIDA* la sua esattezza ed incontestata utilità per ogni ordine di cittadini, preghiamo il Pubblico di volerci coadiuvare, annunciandoci i *traslochi,* gli *acquisti* e le *vendite degli stabili,* le *onorificenze,* i *decessi* ed ogni sorta di variazioni avvenute nel corso dell'anno.

Le correzioni si eseguiscono **gratis** inviandole alla Ditta editrice G. B. Paravia e C., via Arsenale, 29.

ELENCO (*)

DELLE PIAZZE, DEI CORSI, DELLE VIE E DEI VICOLI

a cui, per deliberazione del Consiglio Municipale, fu cambiato nome

dal Marzo ***1851*** *al Dicembre* ***1895.***

DATA cui fu stabilita l'attuale denominazione	DENOMINAZIONE ATTUALE	DENOMINAZIONE PRECEDENTE
	PIAZZE.	
19 giugno 1860	Carlo Emanuele II	Carlina.
19 dicembre 1866	Lagrange	Bonelli.
....	Palazzo di Città	Delle Erbe.
25 giugno 1864	S. Martino	Pietro Micca.
19 giugno 1860	Savoia	Susina.
19 giugno 1860	Solferino	Mercato della legna.
2 giugno 1869	Venezia	Mercato dei combustibili.
	CORSI.	
20 settembre 1889	Cairoli	Lungo Po.
18 agosto 1881	Grugliasco	S. Martino, che prima del 25 giugno 1864 si denominava corso Pietro Micca, a sud della piazza S. Martino.
2 giugno 1869	Massimo d'Azeglio	Dei Tigli.
19 novembre 1894	Monferrato	Casale.
19 giugno 1860	Palestro	Valdocco a sinistra di via Garibaldi.
30 maggio 1879	Principe Oddone	Principe Oddone e San Solutore.
30 maggio 1879	Re Umberto	Principe Umberto, che prima del 19 giugno 1860 era detto Baluardo dell'Arsenale e strada di Piazza d'Armi.
		S. Massimo, il tratto fra il circolo Valdocco e piazza Emanuele Filiberto.
30 maggio 1879	Regina Margherita	Santa Barbara, il tratto fra la piazza Emanuele Filiberto e il circolo del R. Parco.
25 giugno 1864	S. Martino	Pietro Micca a nord della piazza S. Martino.
		Viale del Re.
24 aprile 1878	Vittorio Emanuele II	Principe Amedeo, che prima del 19 giugno 1860 si denominava corso a Piazza d'Armi.
		S. Avventore.
	VIE.	
19 giugno 1860	Accademia Albertina	Arco.
		Posta.
3 novembre 1881	Alessandria	Caselle.
29 marzo 1851	Alfieri	S. Carlo.
19 giugno 1860	Andrea Doria	Carrozzai a sinistra di via Roma.
16 aprile 1873	Andrea Provana	Sotto Ripa.
19 giugno 1860	Arsenale	S. Secondo a destra del corso Vitt. Em. II.
		Arsenale.
19 novembre 1894	Ascanio Vittozzi	Via al Monte.
19 giugno 1860	Assarotti	Deposito, a sinistra di via Garibaldi
30 novembre 1881	Asti	Lauro.
19 giugno 1860	Barbaroux	Madonnetta, il tratto tra la via Genova ed il corso Siccardi.
		Guardinfanti, il tratto da p. Castello a v. Genova.
25 maggio 1862	Barolo	Macelli.
19 giugno 1860	Bava	S. Massimo e del Moschino dalla p. Vitt. Em. I al corso S. Maurizio.
		Gambero.
19 giugno 1860	Bertola	Due Bastoni.
		Barra di Ferro.
19 giugno 1860	Bogino	Ambasciatori.
		Bogino.

(*) **Per la parte storica confrontare i relativi nomi alla pag. 7 e seg.**

DATA cui fu stabilita l'attuale denominazione	DENOMINAZIONE ATTUALE	DENOMINAZIONE PRECEDENTE
29 marzo 1871	Bonafous	Del Corso.
19 giugno 1860	Botero	Fieno.
25 giugno 1864	Carena	Del Canale.
19 giugno 1860	Carlo Alberto	Goito, a notte del corso Vitt. Em. II. Madonna degli Angeli. Carlo Alberto, di cui il tratto tra la p. omonima e via Po, prima del 19 giugno 1860, si chiamava via Gabelle.
18 agosto 1881	Carmagnola	Fessia.
19 giugno 1890	Carmine	Fabro. Carmine.
19 giugno 1860	Cavour	Arcivescovado. Esagono, a sinistra di via Roma.
19 giugno 1860	Consolata	Consolata. S. Anna.
20 maggio 1889	Conte Verde	Delle Fragole poi Pellicciai, dalla via Palazzo di Città alla via Torquato Tasso. Mascara, dalla v. Torq. Tasso alla via Basilica.
14 dicembre 1858	Corte d'Appello	Senato.
19 giugno 1860	Fabro	Scuole.
19 giugno 1860	Finanze	Giardino. Finanze.
.....	Francia (Provinciale di)	Savoia.
2 giugno 1869	Franco Bonelli	Fornelletti.
5 giugno 1882	Garibaldi	Doragrossa.
20 maggio 1889	Genova	S. Francesco d'Assisi, che prima del 19 giugno 1860 era divisa in due vie, S. Francesco d'Assisi e S. Martiniano. Via Private. Fortino.
19 giugno 1860	Giulio	Baluardi di Settentrione. Ghiacciaie.
19 giugno 1860	Lagrange	Conciatori.
30 maggio 1879	Magenta	Ginnastica. S. Filippo, da piazza S. Carlo sino alla piazza Carlo Emanuele I.
30 maggio 1879	Maria Vittoria	Soccorso da piazza Carlo Em. I al corso Lungo Po: prima del 19 giugno 1860 parte di detta via era denominata, Via dei Tintori.
5 luglio 1882	Mazzini	Borgo Nuovo.
30 maggio 1879	Melchior Gioia	Gioberti, a destra del corso Vitt. Em. II.
15 gennaio 1857	Milano	D'Italia.
5 luglio 1882	Mille (Dei)	S. Lazzaro. S. Mauro.
19 novembre 1894	Monferrato	Casale, che prima del 16 febbraio 1876 si chiamava Madonna del Pilone.
19 giugno 1860	Montebello	Cannon d'Oro.
19 giugno 1860	Monte di Pietà	Monte di Pietà. Due Buoi.
19 giugno 1860	Napione	Lungo Po, a valle del ponte Vitt. Em. I. S. Dalmazzo.
19 giugno 1860	Orfane	Orfane e Rosario, a destra di via Garibaldi.
19 giugno 1860	Ospedale	Ospedale. Al Fiume.
24 novembre 1871	Paleocapa	S. Quintino.
30 maggio 1879	Parini	Massena, a destra del corso Vitt. Em. II.
19 giugno 1860	Perrone	Quartieri, a sinistra di via Garibaldi.
2 giugno 1869	Plana	Dei Ripari.
28 ottobre 1868	Ponte Mosca	Al Ponte. Cappellai.
19 giugno 1860	Porta Palatina	Spirito Santo. Quattro Pietre. Porta Romana.
30 maggio 1879	Principe Amedeo	Teatro d'Angennes, che prima del 19 giugno 1860 si divideva in via Verna e Teatro d'Angennes.
29 marzo 1871	Roma	Nuova e di Porta Nuova.
2 giugno 1869	Rossini	Dell'Ippodromo, che prima del 19 giugno 1860 si chiamava via della Posta.
9 maggio 1900	Rovigo	Cesana.

DATA cui fu stabilita l'attuale denominazione	DENOMINAZIONE ATTUALE	DENOMINAZIONE PRECEDENTE
19 giugno 1860	S. Agostino	Stampatori. Partitore.
19 giugno 1860	S. Domenico	Figlie dei Militari. S. Domenico.
16 aprile 1873	S. Francesco da Paola	Meridiana, dalla via Cavour al corso Vitt. Em. II.
19 giugno 1860	S. Massimo	S. Pelagia, divisa prima del 19 giugno 1860 nelle vie Santa Pelagia e Cannon d'Oro.
19 giugno 1860	S. Maurizio	S. Maurizio. Rosa Rossa.
19 giugno 1860	S. Tommaso	S. Tommaso. Argentieri.
19 giugno 1860	S. Chiara	S. Martino. Santa Chiara. Basilica, a sinistra di via Milano.
9 maggio 1900	Savona	Mercato.
19 giugno 1860	Siccardi	Consolata, a sinistra di via Garibaldi.
9 maggio 1900	Treviso	Meana.
	Urbano Rattazzi	Valentino.
19 giugno 1860	Vasco	S. Francesco da Paola, a sinistra di via Po.
19 novembre 1894	Viotti	Della Palma.
19 giugno 1860	Virginio	Bogino, a sinistra di via Po.
30 maggio 1879	Volta	Gazometro, a destra del corso Vitt. Em. II.
20 maggio 1889	Venti Settembre	Provvidenza, che prima del 19 giugno 1860 era divisa in via Sacchi (la prima parte di strada a destra del c. Vitt. Em. II) e v. Provvidenza fino via S. Teresa. Venti Settembre, da v. S. Teresa a v. Garibaldi, che prima del 12 novembre 1886 si chiamava S. Maurizio. Seminario, dalla via Garibaldi a p. S. Giovanni. Scuderie.
	VICOLI.	
19 giugno 1860	Maria Adelaide	Settentrione.
19 giugno 1860	Scuderie Reali	Scuderie.
19 giugno 1860	Torquato Tasso	S. Lazzaro.

MANDAMENTI

Mandamento I, Pretura Dora.
» II, » Moncenisio.
» III, » Monviso.
» IV, » Po.
» V, » S. Salvatore.
» VI, » Borgo Po.
» VII, » Borgo Dora.

BORGHI

Antica denominazione ora fuori uso.

Borgo Dora, al nord della città.
» Crocetta, » sud-ovest »
» Nuovo, » sud-est »
» Po, » est »
» S. Salvatore, » sud »
» S. Secondo, » sud-ovest »

REGIONI E FRAZIONI

REGIONE I.

Barriera d'Orbassano, Crocetta, Pretura Borgo S. Salvatore.
Molinette, Pretura Borgo S. Salvatore.
Lingotto, Pretura Borgo S. Salvatore.
Gerbido, Tetti Varrò, Pret. Borgo S. Salvatore.
Drosso e Tre Tetti, Pretura Borgo S. Salvatore.
Mirafiori, Pretura Borgo S. Salvatore.

REGIONE II.

Barriera del Martinetto, Pret. Borgo Dora.
Pozzo Strada, Pret. S. Salvatore e Borgo Dora.

REGIONE III.

Lucento, Pretura Borgo Dora.
Borgo Vittoria, Pretura Borgo Dora.
Madonna di Campagna, Pretura Borgo Dora.

REGIONE IV.

Barriera di Milano, Pretura Borgo Dora.
Regio Parco, Pretura Borgo Dora.

REGIONE V.

Villaretto, Pretura Borgo Dora.
Abbadia di Stura, Pretura Borgo Dora.
Bertolla, Pretura Borgo Dora.

REGIONE VI.

Madonna del Pilone, Pretura Borgo Po.
Sassi, Pretura Borgo Po.
Soperga, Pretura Borgo Po.
Mongreno, Pretura Borgo Po.
Reaglie, Pretura Borgo Po.

REGIONE VII.

Santa Margherita, Pretura Borgo Po.
San Vito, Pretura Borgo Po.
Cavoretto, Pretura Borgo Po.

BORGATE FUORI DELLA CINTA DAZIARIA

Borgata	Regione	Frazione	Località
Abbadia di Stura	V	Borgata Stura	oltre il Regio Parco
Basse di Dora	II	Pozzo Strada	oltre barr. di Francia
Bertolla	V	Bertolla	oltre il Regio Parco
Campidoglio	II	Barriera del Martinetto	oltre barr. del Martinetto
Cavoretto	VII	Cavoretto	oltre barr. di Piacenza
Cenisia	II	Pozzo Strada	oltre barr. di Francia
Ceronda	III	Lucento	oltre barr. del Martinetto
Drosso	I	Drosso e Tre Tetti	oltre barr. d'Orbassano
Gerbido	I	Gerbido	oltre barr. d'Orbassano
Lingotto	I	Lingotto	oltre barr. di Nizza
Lucento	III	Lucento	oltre barr. del Martinetto
Maddalene	IV	Regio Parco	oltre barr. del R. Parco.
Madonna di Campagna	III	Madonna di Campagna	oltre barr. di Lanzo
Madonna del Pilone	VI	Madonna del Pilone	oltre barr. di Casale
Miraflori	I	Miraflori	oltre barr. di Stupinigi
Molinette	I	Molinette	oltre barr. di Nizza
Monginevro	II	Pozzo Strada	oltre barr. di Francia
Mongreno	VI	Mongreno	vicino alla borgata Sassi
Monte Bianco	IV	Barriera di Milano	tra la barr. di Milano ed il R. Parco
Monte Rosa	IV	Barriera di Milano	tra la barr. di Milano ed il R. Parco
Pozzo Strada	II	Pozzo Strada	oltre barr. di Francia
Regio Parco	IV	Regio Parco	oltre barr. del Camposanto
Reaglie	VI	Reaglie	oltre la borgata Madonna del Pilone
San Paolo	II	Pozzo Strada	oltre la Polveriera
San Vito	VII	San Vito	oltre barr. di Piacenza
Santa Margherita	VII	Santa Margherita	oltre la piazza Gran Madre di Dio
Sassi	VI	Sassi	oltre la borgata Madonna del Pilone
Soperga	VI	Soperga	oltre la borgata Sassi
Stura	V	Abbadia di Stura	oltre barr. del Camposanto
Tetti Varrò	I	Gerbido	oltre barr. d'Orbassano
Tre Tetti	I	Molinette	oltre barr. di Nizza
Val Salice	VII	Val Salice	oltre la piazza Gran Madre di Dio ed il corso Vitt. Em. II, oltre Po
Val San Martino	VII	Val San Martino	oltre barr. di Casale
Villaretto	V	Villaretto	oltre barr di Lanzo a sinistra
Vittoria	III	Mad. di Campagna.	oltre barr. di Lanzo.

Anno III — LA — 1902

Domenica dei Fanciulli

Giornale Settimanale illustrato a colori

Abbonamento annuo Lire 5

DIRETTRICE **LUISA SCLAVERANO**

Un numero separato Cent. 10

Numeri di Saggio a richiesta.

Questo elegante Giornalino ha per meta di formare gli animi giovanili ad ogni sana, vigorosa idealità religiosa, famigliare e civile.

Presso la Ditta G. B. PARAVIA e C., vie Garibaldi 21-23 e Arsenale 29

MONUMENTI

Amedeo di Savoia, duca d'Aosta. — Fu eretto nel **1902** per sottoscrizione nazionale, e sorge nel parco del Valentino, sull'asse del corso Raffaello. L'esecuzione di esso fu affidata all'artista cav. Davide Calandra, in seguito a concorso fra gli scultori italiani, bandito nel **1892**. Consta di una statua equestre in bronzo, alta circa metri **5**, rappresentante il principe Amedeo che sfodera la sciabola, comandando la carica a Monte Croce, dove fu ferito. Questa statua è portata da un monolito di granito, di 8 metri (25 tonnellate). La base del monumento è costituita da un grande altorilievo in bronzo, che ne copre tutte le quattro facciate, per uno sviluppo di metri **28**, su **4,70** di altezza, sul quale il rilievo delle figure principali, grandi quasi al vero, è di metri cubi **1,60** di aggetto. L'altorilievo riproduce in varii gruppi, composti su fondi istoriati, le più spiccate figure di principi Sabaudi, che la storia ricordi per speciali virtù. È, nel concetto artistico che informa il monumento, la rievocazione allegorica delle virtù di casa Savoia, espressa dalla seguente leggenda, dall'artista stesso dettata, e incisa sulla base di granito, che porta la statua: CON L'IDEALE E CON L'ESEMPIO DEGLI AVI, PRODE, GENEROSO, MUNIFICO, PARI NEL SACRIFIZIO E NELLA MAESTÀ.

Sulla facciata del monumento v'è la dedica: AMEDEO DI SAVOIA DUCA D'AOSTA 1902. La statua equestre è stata fusa dal cav. Emilio Sperati, in Torino. L'altorilievo dal cav. Pietro Lippi, in Pistoia. La base e la gradinata, sono in granito, estratto dalle cave di Vayes (in Val di Susa) fu provvisto dal signor Aurelio Stella di Torino. L'opera muraria, ed il collocamento di tutta l'opera, fu eseguita a cura e direzione del mastro costruttore, signor Carlo Frappolli.

Amedeo VI detto il Conte Verde. — Gruppo in bronzo modellato dal cav. Pelagio Palagi, fuso in Torino dalla fonderia Colla. — Ha per epigrafe: QVESTO RICORDO DELLA SPEDIZIONE IN ORIENTE DEL CONTE VERDE — FV COMMESSO DAL RE CARLO ALBERTO E DONATO ALLA CITTÀ DI TORINO — PER RICAMBIARLE L'AFFETTVOSA LETIZIA ONDE FECE PIV SOLENNI LE NOZZE — DELL'AVGVSTO SVO PRIMOGENITO AL QVALE ERA POI DATO INAVGVRARE — IL COSPICVO MONVMENTO DI GLORIA NAZIONALE E DOMESTICA — VII MAGGIO MDCCCLIII. — *Piazza del Palazzo di Città.*

Balbo Cesare, statista. — Statua in marmo dello scultore Vela, innalzata nel **1856** — *Aiuola Cavour, piazza Cavour.*

Bava Eusebio, generale. — Statua in marmo dello scultore Albertoni, erettagli dall'Esercito Sardo. — *Aiuola Cavour, piazza Cavour*

Beccaria Gio. Battista. — Guglia posta in onore di questo dotto abate in capo a piazza dello Statuto, e per segnare la base dei lavori trigonometrici per il meridiano di Torino, da lui compiuti per ordine di Carlo Emanuele II.

Benso di Cavour Conte Camillo. — Grandioso gruppo in marmo, dello scultore Duprè, innalzato l'anno **1872**; oltre alla figura del grande Statista, si trovano altre **10** statue minori in marmo, e molti ornati in bronzo. Il concetto del monumento venne così spiegato:

Nel gruppo principale (alto m. **4,35**). *L'Italia offre la corona civica al conte Cavour*, il quale nel dipartirsi da questa terra lasciò il suo ricordo scritto nella carta che tiene fra le mani *Libera Chiesa in Libero Stato* — sul davanti e sul di dietro stanno seduti *il Diritto* e *il Dovere* concetti del sommo statista: il *diritto* dell'Italia a costituirsi in Nazione, il *dovere*, che egli imedesimò, di tutti gli Italiani di adoperarsi per conseguire questo supremo scopo; — ai fianchi su due segmenti semicircolari stanno, da un lato: la *Politica* contrariata come ai tempi del Cavour da due partiti, il *sovversivo* ed il *retrivo*, raffigurati da due giovinetti; dall'altro l'*Indipendenza* che spezzò i vincoli della signoria straniera e compose il fascio dell'unità. — Sotto alla statua principale, nel granito, sono raffigurate col leone alato e con la lupa che allatta i gemelli Romolo e Remo, Venezia e Roma, come a denotare non avere il Cavour potuto compiere il suo grande concetto di unirle alla famiglia italiana; — i bassorilievi rappresentano *il ritorno delle truppe sarde dalla Crimea*, e *il Congresso di Parigi*; — i trofei agli angoli simboleggiano la Guerra, la Marina, l'Istruzione, l'Industria, l'Agricoltura e il Commercio, da lui instaurati come Ministro; nel fregio superiore sono gli stemmi delle Provincie che hanno contribuito ad innalzare il monumento; — sui due grandi scudi stanno l'arma di Casa Savoia e della famiglia Cavour. — Il monumento è alto metri **14,20** e misura alla base metri **36**. — *Piazza Carlo Emanuele II*, detta *Carlina*. — Altra statua esiste nel Palazzo della Camera di Commercio.

Bona, busto nella stazione.

Borella Alessandro, dottore e scrittore popolare, politico e liberale. — Busto in marmo postogli dagli amici nel **1871**. — *Giardini della Cittadella.*

Bottero G. B. — Sorge nell'aiuola di via Quattro Marzo ed è opera dello scultore O. Tabacchi. La statua in bronzo del *Dottore*, in piedi, posa su un plinto di granito che di poco s'eleva dal suolo. Tiene nella mano destra la *Gazzetta del Popolo*, e colla sinistra sembra affermare e commentare il suo pensiero. — Il Bottero nacque a Nizza Marittima il **16** dicembre **1822**; studiò in Torino, si laureò in medicina, quindi *emigrò*, com'egli soleva dire, dal campo della scienza per passare a quello del giornalismo politico, fondando col Govean la *Gazzetta del Popolo*, che fu poi tutta la sua vita. — Fu Consigliere comunale di Torino e Deputato al Parlamento Subalpino. Alla causa della libertà e indipendenza d'Italia dedicò tutto il suo ingegno e l'opera sua, e in favore di questi ideali combattè dalla tribuna e più dalle colonne del suo giornale, memorande battaglie. Morì in Torino il **16** dicembre **1897**. Il monumento venne eretto per sottoscrizione pubblica ed inaugurato il **12** nov. **1899**.

Brofferio A., giureconsulto e poeta. — Statua in marmo inauguratasi il **28** maggio **1871**. — *Giardini della Cittadella.*

Carlo Alberto. — Statua in marmo dello scultore Vela. — *Sullo scalone del Palazzo Reale.*

Carlo Alberto. — Statua in marmo dello scultore Cauda. — *Sotto i portici del Palazzo Municipale.*

Carlo Alberto. — Monumento equestre con bassorilievi e ornamenti in bronzo, rappresentanti un artigliere, un granatiere, un bersagliere ed un lanciere del **1848**. Ai quattro lati stanno sedute statue, pure di bronzo, simboleggianti l'Indipen-

denza, la Libertà, la Giustizia ed il Sacrificio. — Lavoro lodatissimo dello scultore Marocchetti, innalzato nel **1861**, sulla *piazza Carlo Alberto*.

Carlo Alberto. — Statua in marmo in onore di Re Carlo Alberto, dello scultore G. B. Cevasco, trovasi sullo *scalone del Palazzo Madama*.

Cassinis G. B., giureconsulto — Statua in marmo dello scultore Odoardo Tabacchi, eretta nel **1873**. — *Giardini della Cittadella*.

Castore e Polluce. — Statue equestri in bronzo, modellate dallo scultore lombardo Sangiorgio, fuse da G. B. Visconti in Milano. — *Piazza Castello avanti il Palazzo Reale*.

Cavalli Giovanni, generale d' Artiglieria; busto in bronzo fuso nell'Arsenale, posto nel cortile del medesimo, inauguratosi il **4** dicembre del **1883** alla memoria di colui che pe' suoi studi fu una delle glorie del Corpo d'Artiglieria.

Cottolengo (Can.), insigne benefattore dei poveri. — Statua in marmo dello scult. Bruneri, posta in fondo di *via Ariosto* a metà di *via Cottolengo*.

Crimea (Monumento commemorativo della spedizione in). — Venne costruito per cura di un Comitato promotore presieduto dal conte Raffaele Cadorna, Tenente Generale. — Il Consiglio Comunale votò un concorso di L. 20,000. — Autore del progetto il comm. Luigi Belli. — Il monumento consiste in un obelisco di granito su una base quadrangolare larga m. 9; l'altezza totale è di metri 18. È ornato da un gruppo di tre figure di cui quella al centro rappresenta la Vittoria, fiancheggiata a destra e sinistra da un bersagliere e un marinaio rappresentanti l'Esercito e la Marina. Lo zoccolo è decorato degli stemmi delle potenze alleate. I bassorilievi ed iscrizioni uniti agli angoli mediante gruppi di palme rappresentano la battaglia della Cernaia e l'assedio di Sebastopoli; al disopra dei bassorilievi vi è un fregio composto di stelle; in ultimo l'obelisco, le di cui facciate due portano le seguenti epigrafi: Nella anteriore: A RICORDO DELLA SPEDIZIONE DI CRIMEA MDCCCLV-MDCCCLVI. Nella posteriore: RE — PRINCIPI — ESERCITO — ARMATA — MUNICIPIO — CITTADINI — ERESSERO — MDCCCLXXXXII. — *Sul prolungamento del Corso Vittorio Emanuele II, oltre Po.*

De Gerbaix de Sonnaz Ettore, generale. — Statua in bronzo modellata dallo scultore Dini e fusa nell'officina Papi di Firenze; inauguratasi il 23 dicembre **1883**. — *Piazza Solferino.*

Duca di Genova. — Statua equestre in bronzo, con bassorilievi, modellata dallo scultore Balzico, fusa nell'officina Papi a Firenze. Porta le due seguenti epigrafi: Nella parte anteriore: FERDINANDO DI SAVOIA — DVCA DI GENOVA — FERITO A MORTE IL CAVALLO — NELLA BATTAGLIA DI NOVARA — SEPPE VENDICARE COL VALORE — L'INGIVRIA DELLA FORTVNA. Nella posteriore: VITTORIO EMANVELE II — RE D'ITALIA — TESTIMONE DELLE PRODEZZE FRATERNE — CON MEMORE AFFETTO — ERESSE **1877**. — *Piazza Solferino.*

Emanuele Filiberto. — Grandioso monumento equestre in bronzo, con due bassorilievi rappresentanti la battaglia di S. Quintino e la pace di Cateau Cambrésis, lavoro dello scultore Marocchetti. Al lato sud si legge: EMANVEL . FILIBERTO — CAROLI . III . F. — ALLOBROGVM . DVCI — REX . CAROLVS . ALBERTVS — PRIMVS . NEPOTVM — ATAVO . FORTISSIMO — VINDICI . ET . STATORI — GENTIS . SVAE — AN . M.DCC.XXXVIII. Al Nord: VICTOR . AD . AVG . VEROMANDVOR. — SVBALP . REGIONE — IN VIRTVTIS . PRETIVM — RECEPTA — VRBEM . INGREDITVR — IVRE . VETERIS PRINCIPATVS — ET . CIVIVM . STVDIO . SVAM — POPVLIS PACEM — REDDITVRVS — XIX . KAL . IAN . AN . M . D . LXII. — *Piazza S. Carlo.*

Emanuele Filiberto. — Statua in marmo dello scultore Santo Varni. — *Sullo scalone del Palazzo Reale.* Altra statua nella Cappella della SS. Sindone. — Due busti nella R. Pinacoteca.

Garibaldi Giuseppe. — Monumento inauguratosi il 6 nov. **1887** sul corso Cairoli di prospetto alla via dei Mille. Ne fu autore il comm. Tabacchi.

Costituisce la base un masso granitico, intagliato, ridotto alla forma generale d'un piedestallo.

Il dado del basamento è ridotto a finimento su tre faccie. Sulla faccia anteriore in caratteri di bronzo è l'iscrizione: TORINO A GARIBALDI MDCCCLXXXVII. Sulla faccia rivolta a nord: I MILLE. La faccia sud reca lo stemma di Torino in bronzo. In basso sono accennate poche modanature che si perdono nel masso rozzamente sbozzato. Su questa larga base stanno due magnifiche figure decorative. Davanti verso l'estremità destra la statua della Libertà tenendo nella destra il fascio delle verghe colla scure, nella sinistra la bandiera. Nel fianco sinistro è rappresentato un bellissimo leone ringhiante. La figura di Garibaldi s'erge gentile e maestosa, la spada impugnata verso le due estremità, il *poncho* svolazzante al vento, la testa fieramente eretta. La statua in bronzo venne fusa dal cav. Emilio Sperati, e fu la prima opera colossale fusa in Torino, col sistema a cera perduta.

Gioberti Vinc., filosofo. — Statua in marmo, dello scult. Albertoni, con bassorilievo rappresentante la Religione che scaccia l'Ipocrisia. Vi si legge: 1. VINCENZO GIOBERTI — SOMMO FILOSOFO — FORTISSIMO PROPVGNATORE — DEL PRIMATO E DELL'INDIPENDENZA — D'ITALIA. — 2. GLI ITALIANI D'OGNI PROVINCIA — MDCCCLX. *Piazza Carignano.*

La Farina Gius. — Statua in marmo dello scultore Auteri, di Firenze. Vi si legge: A GIVSEPPE LA FARINA — STORICO ILLVSTRE — ANTESIGNANO E STRENVO PROPVGNATORE — DELLA VNITÀ E LIBERTÀ D'ITALIA — XX ANNI DOPO LA SVA MORTE — V. SETTEMBRE MDCCCLXXXIII. — *Piazza Solferino.*

Lagrange Gius. Luigi, (de La Grange) matematico. — Statua in marmo dello scultore Albertoni, innalzata nel **1867** — *Piazza Lagrange*

La Marmora Alessandro, generale, fondatore dei Bersaglieri morto in Crimea. — Statua in bronzo dello scultore Cassano eretta nel **1867**. — *Aiuola della Cittadella, al principio di via Cernaia.*

La Marmora Alfonso. — Monumento equestre inauguratosi il 25 ottobre **1891** in piazza Bodoni. — Ne fu autore il Conte Grimaldi.

Il La Marmora è a cavallo, in divisa di generale, in atto di chi scorge un pericolo e corre alla difesa; colla sinistra stringe le redini, colla destra brandisce la sciabola. Il busto proteso innanzi, l'espressione del volto somigliantissimo, la mossa del cavallo che drizza le orecchie, dilata le narici, dànno una grande evidenza al concetto dell'artista.

Il piedestallo venne pure ideato dal Grimaldi e disegnato e diretto dall'ing. Rivetti. Le fondazioni scendono otto metri sotto terra: la parte fuori terra raggiunge i 6 metri, totale col cavallo m. **11**. È in granito di Baveno. I quattro angoli sono smussati da quattro mensoloni sporgenti, sormontati da teste di leone in bronzo ornate di foglie d'acanto anch'esse in bronzo. Questo importantissimo monumento fuso in bronzo, col concorso del Governo, fu fatto nel R. Arsenale di Torino. Il sig. conte Grimaldi trovando ill sistema a tasselli sconvenevole sotto tutti i rapporti per avere una perfetta riescita della fusione, poichè il lavoro presentava molte difficoltà sia per la mole quanto per la modellatura del pelo del cavallo, il Grimaldi, combinò col signor Cav. Emilio Sperati, giovane artista, che diede già prove non dubbie di abilità nella fusione di molte altre statue, perchè facesse questa fusione col sistema a cera perduta, nel R. Arsenale, adoperando parte degli attrezzi e parte degli operai della fonderia.

Il conte Stanislao Grimaldi del Poggetto compì l'opera sua artistica, senza alcun compenso, ed il nipote marchese Tommaso Ferrero La Marmora, munificentemente contribuì a completare la somma occorrente.

Su due lati si leggono le seguenti epigrafi: Lato destro: TORINO DECRETAVA IL GENNAIO MDCCCLXXXV III INTERPRETE DELLA RICONOSCENZA NAZIONALE.

Lato sinistro: ALFONSO FERRERO DELLA MARMORA - PROPUGNATORE INSIGNE DELL'UNITÀ NAZIONALE - RIORDINATE LE PATRIE MILIZIE - RISOLLEVAVA NELLA CRIMEA LE FORTUNE D'ITALIA - CONTINUANDO A CAPO DEL GOVERNO L'OPERA DI CAMILLO CAVOUR.

Manin Daniele, dittatore veneto. — Statua in marmo del Vela. Sul piedestallo dalla parte sud si legge: A DANIELE MANIN VENEZIANO — CHE DITTATORE IN PATRIA — MEGLIO CHE DITTATORE IN ESILIO — PREMEDITÒ L'ITALIA FUTURA — ITALIANI E FRANCESI — L'A. MDCCCLXI. — QUARTO DELLA SUA MORTE. — *Aiuola Cavour, piazza Cavour.*

M. V. della Consolata. — Statua di marmo bianco posta sopra colonna di granito bigio, opera dello scultore Bogliani, eretta per voto del Corpo decurionale nel **1835** in ringraziamento dell'esser la città scampata dalla epidemia colerica. — *Piazzetta della Consolata.*

Massimo d'Azeglio, pittore, soldato e statista. — Statua in bronzo dello scultore Balzico fusa nella fonderia Muller di Monaco ed innalzata nel **1873**. — Nella parte anteriore porta: PER TRAMANDARE AI FVTVRI — IL NOME ILLVSTRE DI MASSIMO D'AZEGLIO — RE VITTORIO EMANVELE II — CHE L'EBBE MINISTRO IN TEMPI DIFFICILISSIMI — E LO CHIAMÒ AMICO — IL MVNICIPIO TORINESE E MOLTI CITTADINI — INNALZARONO QVESTO MONVMENTO. — Nella posteriore, due massime tolte dalle sue opere e dal suo testamento. — *Avanti lo scalo di Porta Nuova.*

Maurizio e Lazzaro (i santi). — Statue in marmo, dei prof. Simonetta e Albertoni. — *Nella facciata della Basilica Magistrale in via Milano.*

Micca Pietro. — Statua in bronzo dello scultore Gius. Cassano, colata nella R. Fonderia di Torino.

Nella parte anteriore si legge:

PIETRO MICCA — DI ANDORNO SAGLIANO — SOLDATO MINATORE — NEI CAVI DELLA CITTADELLA DI TORINO — A DÌ 30 AGOSTO 1706 — ALL'IMMINENTE IRROMPERE DEI NEMICI — CONSCIO DI CERTA ROVINA — ACCESE LE POLVERI — E COL SACRIFICIO DELLA VITA — FECE SALVA LA PATRIA.

Nella posteriore: PER DECRETO — DEL PARLAMENTO ITALIANO — E DEL MUNICIPIO DI TORINO — AUSPICE — LA SOCIETÀ PROMOTRICE — DELLE BELLE ARTI — 4 GIUGNO 1864. — *Davanti al Maschio della Cittadella.*

— Altro monumento a questo eroico Soldato trovasi nel cortile dell'Arsenale.

Modena Gustavo, celebre artista drammatico. Busto in marmo dello scultore L. Bistolfi — Sul piedestallo si legge: GUSTAVO MODENA — PER ALTEZZA D'INGEGNO — PER CARITÀ DI PATRIA — PER INTEGRITÀ DI VITA — DEGNO D'ACCOMPAGNARSI COI SOMMI — L'ARTE SCENICA ADERSE — A MAGISTERO SUPREMO — DI VERITÀ, DI VITA, DI BELLEZZA — MEMORABILE ESEMPIO — A IMITATORI ED EMULI — DI VERA GLORIA BRAMOSI — **1803-1861**. — *Aiuola Balbo, tra le vie Cavour e dei Mille.*

Minerva. — Statua di Vinc. Vela, nel palazzo del Museo Civico, Sez. Arte Moderna. - *Corso Siccardi* 30.

Monumento all'esercito sardo. — Statua in marmo rappresentante un Alfiere, dello scultore Vincenzo Vela, offerta dai Milanesi nel **1857** alla Città di Torino — *Piazza Castello davanti al Palazzo Madama.*

Monumento del 1821. — Guglia con ornati in bronzo posta in principio del corso del Valentino dai Veterani e dal Municipio nel **1873** in ricordo che l'**11** marzo fu ivi « giurata la libertà d'Italia ».

Monumento Nazionale. — (Vedi Mole Antonelliana, pag. 103).

Nicolis di Robilant conte Carlo, generale, ministro, ambasciatore. — Statua in bronzo dello scultore Ginotti, fusa dall'artista Corrado Betta; è opera pregievolissima inauguratasi nel maggio **1900**. Ai due lati del basamento sta scritto: MUTILATO A NOVARA — SCRISSE COL SANGUE — LA PRIMA PAGINA — DELLA SUA VITA MILITARE — SOLDATO, AMBASCIATORE, MINISTRO — SEMPRE — CON ALTO ILLUMINATO SENTIMENTO — DELL'ONORE E DEL DOVERE — SERVÌ' — LA PATRIA IL RE — PER SOTTOSCRIZIONI PUBBLICHE — INIZIATORE IL CIRCOLO CENTRALE DI TORINO. *Aiuola Cavour, piazza Cavour.*

Paleocapa Pietro, ingegnere e ministro. — Statua in marmo dello scultore Odoardo Tabacchi. — *Piazza Paleocapa.* — Busto nella stazione.

Pepe Guglielmo, generale napoletano. — Statua in marmo dello scultore Stefano Butti, innalzatagli dalla consorte di lui Marianna Caventry-Pepe il **1858**, auspice il Municipio Torinese — *Piazza Maria Teresa.*

Pes di Villamarina Salvatore, statista insigne. — Busto in bronzo dello scultore Tabacchi, e fuso a cera perduta dal cav. Emilio Sperati sopra colonna di granito dello scult. Casetti, con ornati e piastrone in bronzo portante la dedica. — *Aiuola Cavour, rimpetto al N.* **22**, *via dei Mille.*

Principi Eugenio e Ferdinando di Savoia. — Statue in marmo, donate al Municipio dal cav. Mestrallet, nel **1858**, *nella facciata del Palazzo Municipale*, la prima dello scultore Simonetta, la seconda del Dini.

Provana Andrea. — Statua in marmo del prof. Simonetta. — *Sullo scalone del Palazzo Reale.*

Sella Quintino. — Statua in bronzo dello scultore C. Reduzzi. Sul piedestallo si legge: QUINTINO SELLA — SCIENZIATO E STATISTA INSIGNE — PROMOSSE LA FONDAZIONE DI QUESTA SCUOLA E PRIMO VI PROFESSÒ MINERALOGIA NEGLI ANNI MDCCCLXI E MDCCCLXII. *Sul piazzale del Castello del Valentino, Scuola degli Ingegneri ed Architetti.*

Siccardi. — Obelisco eretto in piazza Savoia il **4** marzo **1853**. Porta i nomi di tutti i Comuni che concorsero all'erezione del monumento, in ricordo dell'abolizione del Fôro ecclesiastico.

Traforo del Frèjus (monumento commemorativo del) — A ricordare ai posteri l'opera del Traforo delle Alpi decretato dal Parlamento Subalpino nel **1857** e terminato nel **1871**; venne innalzato, per iniziativa delle Società Operaie questo obelisco in *Piazza dello Statuto*. Esso è formato con roccie estratte dalla Galleria; sui fianchi stanno in attitudini diverse alcuni Titani

(in pietra di Viggiù) immagini della forza brutale soggiogata dal Genio della scienza, il quale scrive a caratteri d'oro sulla cima i nomi dei tre ingegneri ardimentosi che ne diressero i lavori: Germano Sommeiller (n. 1815 m. 1871), Severino Grattoni (n. 1816 m. 1876), e Sebastiano Grandis (n. 1817, m. nel gennaio del 1892). — Primo promotore del Traforo fu il cacciatore savoiardo Gius. Médail, il quale nel 1833 ne presentava il concetto a Re Carlo Alberto; ma fu solo dopo gli studi dei geologi B. Gastaldi, A. Sismonda, Menabrea, Sella e Giulio, uniti ai calcoli degli ingegneri Paleocapa e Ranco, che il conte Cavour si fece promotore di questo passaggio che unisce con grande vantaggio economico due popoli industriosi. — La galleria misura metri 12400 circa di lunghezza per 8 di larghezza.

Il concetto del monumento, modellato dallo scultore Belli, fu del conte Panissera, e fu eseguito dagli allievi della R. Accademia Albertina, sotto la direzione dei prof. Biscarra, Ardy e Tabacchi, il quale modellò pure la statua del Genio alato, fusa con rara perfezione nel R. Arsenale di Torino. L'inaugurazione ebbe luogo il 26 ottobre 1879.

Vittorio Amedeo I. — Statua equestre di bronzo, su cavallo di marmo bianco che calpesta due figure di schiavi di... il tutto modellato e scolpito da Andrea Rivolta romano, nel 1619, e la statua fu gittata da Federico Vanelli luganese, maestro di getti delle artiglierie ducali, sullo scorcio dello stesso anno, per ordine di Carlo Emanuele I che voleva innalzare questo monumento al padre suo Emanuele Filiberto.

Questo monumento rimase abbandonato nei magazzini del palazzo sino al 1663, nel quale anno ristaurandosi il palazzo e compiendosi la scala dall'architetto conte Amedeo di Castellamonte per le nozze di Carlo Emanuele II con Maddalena Francesca di Valois, fu dal Duca fatto innalzare nel posto ove ora si vede, dedicandolo al padre suo Vittorio Amedeo I. Perchè poi il monumento non fosse in contraddizione con la epigrafe, dettata dal Thesauro, e che suona così: Divi Victoris Amedei — Bellicam fortitudinem, — et inflexv, ivstitiae rigorem, — metallo expressvm vides. — Totvm animvm videres — si velox ingenivm, — flexitemq. clementia, — exprimere metallv. posset; fu tolta alla statua la testa di Emanuele Filiberto (gettata, come era in uso allora, separatamente), e surrogata con quella di Vittorio Amedeo I, modellata e fusa da La Fontaine scultore, fonditore ed intagliatore della Zecca ducale, nell'aprile del 1665. Questa è la storia del monumento conosciuto ora sotto il nome di Cavallo di marmo. *Sullo scalone del palazzo reale.*

Vittorio Emanuele I. — Statua in marmo dello scultore Gaggini — *Piazza Gran Madre di Dio.*

Vittorio Em. II. — Statua in marmo dello scultore Vela. - *Sotto i portici del Palazzo Municipale.*

Vittorio Emanuele II. — Monumento grandioso, donato alla città di Torino da S.M Umberto I, e degno veramente del *Padre della Patria*, per la maestà della mole e dell'effetto. Ne è autore il cav. uff. Pietro Costa, che vinse il concorso indetto dal Municipio nel 1879. In seguito a peripezie e questioni insorte fra l'artista e il Municipio, il monumento fu ultimato per cura di questo, ed inaugurato solennemente il 9 settembre 1899.

La statua di Vittorio Emanuele, in bronzo, sorge su quattro colonne doriche di granito di Baveno, che s'innalzano a circa 30 metri dal suolo, ed è alta ben 9 metri. — Ai piedi del basamento, ai quattro lati, sono quattro statue allegoriche, pure in bronzo; l'*Unità*, prospiciente la collina; il *Lavoro*, nella parte opposta; la *Pace*, verso piazza d'Armi, e la *Libertà*, che completa il numero. — Agli angoli quattro aquile gigantesche tengono afferrati altrettanti scudi di Savoia.

Il Monumento è situato sul corso Vittorio Emanuele II, all'incrocio del corso Siccardi, e, malgrado tutto, è giudicato opera che onora l'artista, l'effigiato, il donatore e la Città nostra.

Nel cortile della Regia Università si trovano le statue di:

Matteo Pescatore, insigne giureconsulto, nato in San Giorgio Canavese il 21 novembre 1810, morto in Torino l'8 agosto 1879, statua in marmo dello scultore comm. Dini, non che quelle di **Luigi Gallo, G. Timermans** e **Alessandro Riberi,** insigni cultori delle scienze medico-chirurgiche. — Statue in marmo, la 1ª dello scultore V. Vela, la 2ª dello scultore Tabacchi, e dello scultore Albertoni la 3ª.

Nel porticato inferiore e superiore si trovano i busti dei preclari professori:

Albini P.	Gioberti Vinc.
Alfieri di Sostegno C.	Giulio C. I.
Avogadro di Quaregna A.	Liveriero E.
Baruffi G.	Martini L.
Beccaria G. B.	Merlo F.
Bertini.	Paravia P. A.
Boggio P. C.	Peyron A.
Bon Compagni C.	Piria Raffaele
Bricco G.	Plana G.
Capellina D.	Precerutti E.
Chiò F.	Rayneri A.
Cibrario L.	Schina M.
Corte A.	Timermans.
De Filippi F.	Valperga di Caluso.
Dionisio M. G.	Vasco G. B.

Ai lati d'ingresso sono due statue in marmo di **Carlo Emanuele III** e **Vittorio Amedeo II,** opera dei fratelli Collino.

Sovrasta alla porta d'ingresso, sul portico superiore, il gruppo in marmo della *Fama che incatena il Tempo*, opera degli scultori fratelli Collino.

Nel Cortile del R. Ospizio di Carità trovansi le statue di:

Giuseppe Consul e Paolo Catone, benefattori di questo filantropico Istituto, l'una dello scultore P. Della Vedova 1869, l'altra di G. Dini 1880; e disposti in nicchie i busti in marmo di parecchi altri benefattori.

Nel porticato del palazzo dell'Accademia delle Scienze si trova:

Giovanni Plana. — Statua posta a ricordo dell'insigne matematico ed astronomo, dello scultore G. Albertoni ed i busti in marmo che ricordano il celebre ellenista **Amedeo Peyron**; l'insigne storiografo **Ercole Ricotti** opera questa dello scultore comm. Pietro Della Vedova; di **Giovanni Flecchia** egregio glottologo e indianista, e **Angelo Genocchi,** professore di matematica, dello scultore Lusardi il primo, e di G. Ginotti il secondo; di **Tommaso Vallauri** illustre latinista, dello scultore Canonica.

Nel portico superiore del palazzo municipale, avanti la porta d'ingresso alla Biblioteca, trovasi il busto in marmo posto dal Municipio in onore di **Giuseppe Pomba,** distinto libraio, editore, fondatore della stessa.

Fra le statue in marmo degne di menzione, ricordiamo le sei che ornano la facciata del palazzo Carignano: la *Giustizia*, del Giani, l'*Industria*, del Della Vedova; la *Scienza* del Dini; l'*Agricoltura*, dell'Albertoni, l'*Arte* e la *Legge* del Simonetta.

Nella chiesa della Consolata, cappella a sinistra, trovasi il monumento a

Maria Teresa e Maria Adelaide. — Pregiate statue dello scultore Vincenzo Vela.

Nella cappella della SS. Sindone, si ammirano quattro grandiosi mausolei in marmo bianco, fatti erigere dal re Carlo Alberto per deporvi le ossa di quattro principi, tra quelli che più si resero illustri nella dinastia Sabauda.

Amedeo VIII. — Dello scultore		Cacciatori.
Emanuele Filiberto.	Id.	Marchesi.
Principe Tommaso.	Id.	Gaggini.
Carlo Emanuele II.	Id.	Fraccaroli.

LAPIDI

Trovansi sparse su alcune case di Torino, poste d'ordine del Comune, a ricordanza dei luoghi dove nacquero, dimorarono o vi morirono uomini illustri come il Cavour, Balbo, Alfieri, Bogino, Beccaria, Plana, Silvio Pellico, Gioberti, Bellezia, Torquato Tasso, Riberi, Botero, Lagrange, Cibrario, Paravia, Amedeo Peyron, Romani, Quintino Sella, Virginio, quella storica in via S. Teresa n. 13 a Gius. Garibaldi per ricordare la spedizione dei Mille 1860 ed altre; notevoli però per dettato e lavorio d'esecuzione, dobbiamo citare quella posta sotto la Loggia reale, a ricordo che da essa vennero proclamate le prime libertà d'Italia e lo Statuto, ed a destra della stessa loggia, quella a Vitt. Emanuele II, dettata dall'avv. Chiaves, inauguratasi il 9 gennaio 1834; quelle poste a ricordo del bar. Des Ambrois de Nevache e del conte F. Sclopis sotto i portici della Prefettura; quella nel secondo porticato del cortile della R. Università a ricordo che il 4 settembre 1506 vi fu laureato il sommo filosofo Erasmo di Rotterdam; quella, ideata dal conte Ceppi, sul frontone del palazzo Carignano che ricorda il luogo dove nacque Vittorio Emanuele II; e nel medesimo palazzo vi è notata quella a ricordo dell'opera e sapienza politica di Cavour per l'unità d'Italia, inauguratasi il XX settembre 1895. Sotto l'atrio del palazzo Municipale sono le lapidi in memoria dei morti nelle battaglie per l'indipendenza d'Italia; alla stazione di Porta Nuova, lato partenze, ne fu posta una in onore degli Stephenson inventori della locomotiva. Vanno ancora ricordate: quella posta all'esterno del Politeama Gerbino in memoria degli illustri scrittori drammatici, da Goldoni a Cavallotti; quella che si vede sul frontone della Caserma Arimondi, in memoria del generale dello stesso nome valorosamente caduto in Adua; quella posta in memoria del Congresso dei rappresentanti delle provincie italiane, radunatosi in Torino nell'ottobre 1898 per studiare la *semplificazione degli ordini amministrativi*, posta sotto i portici del palazzo della Prefettura in ultimo la lapide collocata sul muro di sinistra nell'andito dell'entrata principale della caserma Da Bormida in onore del generale conte Vittorio Da Bormida caduto eroicamente alla testa della sua brigata nella giornata di Adua. — La lapide che era stata messa sul frontone della Cittadella il 24 giugno 1888 a ricordo dei caduti di Dogali, venne, a motivo della restaurazione del Maschio, trasportata alla caserma Dogali, oltre Po.

PALAZZI

Palazzo Madama, il cui fronte verso ponente dal Milizia detto superbo, venne costrutto nel 1718 per ordine di Madama Reale. Esso è una piccola parte del vasto insieme di costruzioni che il Juvara aveva immaginato di fare attorno al vecchio Castello che dalla vicinanza della vecchia porta Fibellona venne detto *Castrum Portae Phibellonae.*

Nel 1884, all'occasione dell'Esposizione Nazionale Italiana, e negli anni seguenti, furono per ordine del Ministero dell'Istruzione eseguiti parecchi lavori di ricerca che portarono alla scoperta delle traccie di una delle porte romane della città, con le quattro fauci e le due torri simili a quelle della Porta Palatina. È sede della Corte di Cassazione di Torino, dell'Ufficio Regionale per la conservazione dei monumenti e dell'Osservatorio astronomico.

Palazzo Carignano. — Il Palazzo Carignano è un capolavoro di stile barocco, del Guarini, costrutto nel 1680, quantunque esso presenti un'aria di maestà e un qualche cosa che soddisfa l'occhio. Ora è compiuta la parte prospiciente la piazza Carlo Alberto sul disegno del commend. Ferri e coll'architettura del commend. Bollati. La facciata è tutta di granito di Baveno e del monte Orfano, ed ha un'altezza di circa 40 metri. Il salone principale ha la lunghezza di 38 metri, la larghezza di 22 e l'altezza di 23; in esso trovansi il Museo di zoologia e mineralogia e le scuole di anatomia comparata e gli uffici del Consorzio Nazionale. Vi nacque Vittorio Eman. II. — *Piazza Carignano e Carlo Alberto.*

Palazzo dell'Accademia delle Scienze. — Costrutto dai Padri Gesuiti per uso di Collegio nel 1690; nel 1784 Vittorio Amedeo III ne assegnò una parte a sede dell'Accademia da cui prese nome e l'altra parte fu destinata ai Musei, trasportati poi in parte nel palazzo Carignano; in esso ora trovansi il Museo egizio e d'antichità, e la R. Pinacoteca. Si osservi lo scalone, coi suoi busti e le sue lapidi. — *Via Accademia delle Scienze* 4.

Palazzo dell'Accademia Filarmonica. — (Piazza S. Carlo 5), uno dei più grandiosi di Torino, eseguito su disegni dell'Alfieri, destinato specialmente a balli e concerti; con sale riccamente ornate.

Palazzo Barolo (via Orfane 7), — Di gran merito architettonico sono l'atrio e le due scale. Qui visse il benemerito marchese Barolo, la generosa sua consorte, e potè tranquillamente finire i suoi giorni Silvio Pellico.

Molto degni di nota sono il *Palazzo della Cisterna* (v. Maria Vittoria 12) abitazione, quando sono a Torino, dei figli del Duca d'Aosta, il quale ha una delle più splendide gallerie che

ci siano in Europa. ***Palazzo Cavour*** (via Cavour 8). ***Palazzo Lascaris*** (via Alfieri 15), ora proprietà del Banco Sconto e Sete, rimodernato dall'ingegnere Severino Casana. *Palazzo San Giorgio* (via Bogino 29). *Palazzo della Banca d'Italia* (via dell'Arsenale 8). *Palazzo Dellavalle* (via Carlo Alberto 16). *Palazzo d'Agliano*, sede della Camera di Commercio (via Ospedale 28). *Palazzo De Sonnaz* (via Bogino 9). — Sul corso Massimo d'Azeglio e nell'antica piazza d'armi, vennero costrutte in questi ultimi anni elegantissime palazzine attorniate da giardini; degne di osservarsi sono la *Palazzina del conte Ernesto di Sambuy* (via Magenta 29), *quella del sig. comm. Gio. Albanelli*, e la *Palazzina del conte Alfredo Salino* sul corso Vittorio Emanuele II; la *palazzina del signor marchese di S. Germano, quelle del signor cav. Engelfred, del sig. Riccardo Sineo*, e *del cav. Claretta*, tutte costrutte su disegni dell'ingegnere comm. Enrico Petiti, e tante altre ancora di pregio non minore. Sul corso Palestro notevole è il *Palazzo Ajello* su disegno dell'architetto Bollati; in via Cernaia molte sono le case monumentali, in ispecie citiamo quella che trovasi avanti la Caserma chiamata col nome stesso della via, e le nuove costruzioni di vie Venti Settembre, Barbaroux e Pietro Micca, i nuovi edifizi Universitari sul Corso Massimo d'Azeglio.

Palazzo della Corte d'Appello — La facciata di questo palazzo è magnifica: il disegno primitivo del Juvara fu riordinato dall'Alfieri ed eseguito in parte dal Michela nel **1838**, condotto a termine per Decreto del Comune nel **1878**.

Università. — Il palazzo dell'Università degli studi, fatto costruire espressamente da Vittorio Amedeo II nel **1714** con disegni del Ricca, ha un cortile quadrato con portici a colonne, che sostengono una galleria superiore. Sotto ai medesimi trovansi il monumento a Riberi, a Gallo, a Timermans, insigni chirurghi; al Pescatore insigne giureconsulto, al Peyron, Chiò, Vincenzo Gioberti, Valperga di Caluso, Paravia, Vasco, Capellina, Rayneri, Bricco, Merlo, Defilippi, Piria, Baruffi e tanti altri. Le grandiose scale sono adorne di vasi istoriati di marmo. Opera dei fratelli Collino, scultori piemontesi dello scorso secolo, è il gruppo della Fama che incatena il Tempo, nel porticato sopraun. *Via Po* **17**.

Seminario. — È un vasto disegno del Juvara e ritoccato dal Cerruti: ha un doppio porticato superiore ed inferiore. *Via Venti Settembre*, **83**.

Palazzo di Città. — È opera del Lanfranchi nel **1659**. Gli uffici sono ampi e ben distribuiti. Contiene la Biblioteca municipale, fondata per iniziativa del libraio Giuseppe Pomba, che nell'anno **1894** venne ingrandita e riabellita, ed il corpo dei civici pompieri. Nella gran sala v'ha un monumento in marmo dello Spalla, raffigurante Vittorio Emanuele I reduce nel **1814** nei suoi Stati. Nella sua fronte è un ampio portico sotto cui stanno i monumenti a Carlo Alberto e Vittorio Emanuele II, scolpiti il primo dal Cauda, dal Vela l'altro; le lapidi commemorative dei morti per l'indipendenza d'Italia nelle guerre del **1848** e **1859**; una lapide in bronzo dei Toscani morti a Curtatone e Montanara, ed una lapide che ricorda il miracolo dell'Ostia elevata, per cui fu costrutta la chiesa del Corpus Domini.

Palazzo del Re. — Fu eretto dal duca Carlo Emanuele II, coi disegni del conte Amedeo di Castellamonte: in fronte dello scalone havvi la statua equestre di Vittorio Amedeo I, detta volgarmente il *cavallo di marmo*. Vittorio Amedeo II e Carlo Em. III lo accrebbero ed abbellirono. Questo palazzo può dirsi unico fra le residenze sovrane in Europa, per la sua vastità ed ingegnosa distribuzione: mentre racchiude senza intervallo nel suo recinto e quasi sotto un medesimo tetto chiese precipue, e fino a tutto il **1865** quasi tutti i dicasteri dello Stato, infiniti appartamenti, accademia militare, giardini, cavallerizze, scuderie, ecc.

Esso è visibile: per i forestieri tutti i giorni dalle ore 9 alle 17 rivolgendosi direttamente al Guarda portone; per i cittadini nei giorni di giovedì e domenica nelle stesse ore.

Accademia militare. — Edifizio quadrato con amplissimo cortile di forma quadra, circondato in due parti da doppio ordine di portico sostenuti da colonne di pietra: Carlo Emanuele II vi dava principio coi disegni del conte Amedeo di Castellamonte: l'illustre sua vedova lo conduceva a termine. Passata per varii stadii, ora questa instituzione fu riordinata nel **1839** e serve ad instruire nell'arte della guerra quei giovani che si dedicano alla carriera militare nelle armi dotte, e gli alunni ne escono sotto-tenenti. *Via della Zecca* **1**.

Castello e Villaggio medioevale. — Nel Giardino del Valentino, conservato per decreto del Municipio e quale monumento e quale ricordo di quella solenne manifestazione dell'industria e del lavoro italiano che si fu l'Esposizione di Torino nel **1884**. Esso è l'esatta riproduzione di altrettanti edifizi di costruzione medioevale tuttora esistenti in Piemonte e la riproduzione tanto degli edifizi quanto degli oggetti d'arte, nel castello racchiusi, è sì fedele da far rivivere l'epoca feudale in modo da rendere l'illusione completa.

Giardini. — Otto sono i giardini di Torino e due di essi il *Giardino Reale* ed il *Valentino* possono competere con qualunque altro per ampiezza, vaghezza e buona disposizione. Quest'ultimo situato in riva al Po vicino al castello omonimo, fu aperto al pubblico nell'anno **1856**. Posto in una posizione gaia e pittoresca, allietato dai colli ridenti che gli sorgono davanti, è la passeggiata favorita della popolazione nella bella stagione. Ai due summenzionati s'aggiungono poi quello Carlo Felice nella piazza omonima di fronte alla Stazione Ferroviaria, con un potente getto d'acqua nel mezzo; quelli *Balbo* e *Cavour* tra le vie S. Massimo, Accademia Albertina, dei Mille e Belvedere; quello *Lamarmora* in principio di via Cernaia; quello della *Cittadella* che taglia per metà il corso Siccardi in capo alla via Fabro; il nuovo che circonda il Maschio della Cittadella, e quello che è in via Quattro Marzo, questi due ideati entrambi e diretti dal conte di Sambuy,

Carcere giudiziario. — Posto al lato nord dell'antica piazza d'armi, costrutto secondo il sistema cellulare dall'ing. Pollani nel **1862-65**. Ha forma di un rettangolo compreso in un'area il cui lato maggiore misura metri **212,50** ed il minore **177,10**, contiene **15** corpi di case riuniti fra loro con ampi cortili. Vi sono locali per l'amministrazione, magazzini, farmacia, ecc., **50** celle per donne, **558** per uomini, ogni cella larga m. **2,20**, lunga m. **4**, alta **3**. È uno dei migliori d'Italia.

Magazzini generali (Docks). — Destinati a ricever ogni sorta di merci estere e nazionali, ammessibili in titolo di deposito, soggette o non a diritti di dogana, con facoltà di esportazione. Furono fabbricati nel **1862** su disegno dell'ingegnere Valerio. Ivi è anche la sede degli uffici del R. Lotto. — *Via della Cernaia presso la Stazione.*

EDIFIZI

Mole Antonelliana (Ricordo Nazionale di Vittorio Emanuele II). — Questo edifizio si eleva a metri **167,50** dal suolo compresa la statua, e la sua costruzione accoppia alla bellezza ed alla severità classica una leggerezza tale da non aver ancora confronti. Trentadue pilastri sostengono l'edifizio e sono i fulcri su cui posa tutto l'equilibrio. Come tutte le pareti intramezzate da colonne e pilastrini, così pure le due vôlte della cupola sono d'un sol mattone, meno le nervature più robuste che partono dai detti fulcri ed incrociandosi vanno a sostenere i cupolini. Una ben intesa rete di chiavi in ferro concatenate fra loro completano tutto il sistema e ne rendono l'assieme compatto e senza eccezioni. L'illustre architetto Alessandro Antonelli, ne diresse i lavori sino all'ottobre **1888**, epoca in cui morì e la direzione venne quindi affidata al figlio di lui, ingegnere Costanzo, il quale pel bene dell'arte conserva le tradizioni del venerando padre, acciò si rinnovino in avvenire capo-lavori di questo sistema di costruzione ad archi, che risparmia molto ed ottiene grandi risultati. — *Angolo vie Montebello e Gaudenzio Ferrari.*

Ponti. — Vari sono i ponti che esistono in Torino, **4** sul Po e **6** sulla Dora. Il primo chiamato Vittorio Emanuele, posto sul Po, è opera dei tempi napoleonici: esso ha cinque archi ed è rimarchevole per i due argini fiancheggiati da case che corrono lungo le due rive del fiume; vennero gettate le fondamenta nell'anno **1810** dall'ingegnere Pertinchamp, e ultimato nel **1814**, misura **150** metri. Il secondo è sulla Dora, opera del comm. Carlo Mosca, monumento meraviglioso dell'arte e dell'ingegno; esso ha un solo arco di metri **45** di corda con metri **3,50** di saetta, costrutto nel **1830**. Il terzo, in ferro, è sospeso sul Po rimpetto al corso Vittorio Emanuele II, presso il Valentino, costrutto nel **1859**; misura, compresi i due fianchi, m. **184**. L'architetto ne fu Paolo Lehaitre di Chartres: s'intitola ponte Maria Teresa. — A cura del Municipio si compirono le opere di finimento di due ponti monumentali, uno dei quali alla barriera di Piacenza (Principessa Isabella) che ha la larghezza di m. **12** e consta di cinque archi elittici di m. **24** di corda e **5,30** di saetta; è completamente rivestito di granito bianco, con grandi rosoni che campeggiano nei timpani. I piazzali di testa hanno **30** metri di larghezza e sono sostenuti da muri in armonia coll'opera. L'altro alla barriera di Casale (Regina Margherita) eziandio della larghezza di m. **12** e con archi elittici di m. **50** di corda e **5,40** di saetta: costrutto con pietra della valle di Susa e granito rosso di Baveno. Le sue spalle della lunghezza di m. **40** sono degne di nota per agilità di forme a petto dell'importanza degli archi; esse sono attraversate dalle strade d'alaggio di m. **7** di larghezza. Entrambi vennero ideati e costrutti sotto la direzione dell'ingegnere Ernesto Ghiotti. — Vi sono poi altri due ponti in ferro costrutti entrambi sulla Dora, l'uno al passaggio della barriera detta dagli uni di Borgaro, da altri della Bianchina, ma ufficialmente chiamata barriera Valdocco; l'altro al fondo di via Rossini per andare al Camposanto.

Galleria dell'Industria Subalpina. — Da più anni era sentito il bisogno di aprire una comunicazione da piazza Castello, all'angolo dei portici detti della Fiera, colla piazza Carlo Alberto e gli uffizi postali. Il Municipio mandò ad effetto questa idea nel **1873** cedendo l'antico palazzo occupato dal Ministero delle finanze a moderato prezzo alla Banca Industriale Subalpina, la quale si assunse la costruzione di una Galleria. Fra i molti progetti presentati fu prescelto quello dell'ingegnere cav. Pietro Carrera, che scioglieva il quesito dell'obliquità dell'asse con un rettangolo, le cui porte di entrata ed uscita fossero diametralmente opposte.

La Galleria è un grandioso salone lungo m. **62** a due ordini, costituito da pilastri formanti cogli archi sovrastanti trenta arcate inferiormente, e trenta superiormente, di stile adatto ad un edifizio per uso *Emporio Commerciale*. Il terrazzo che corre tra i due ordini predetti fu munito di ringhiera a pilastrini portanti ciascuno un candelabro. Allo stesso egregio ing. Carrera devesi pure l'idea ed il progetto del grandioso salone costrutto sotto il suolo della Galleria, avente un'altezza di m. **6,50**, una larghezza di m. **12**, e una lunghezza di m. **44**, riuscito di vago aspetto per la leggerezza della volta che sembra quasi piana, e degli archi traforati nei fianchi, ornati di quadri a stucchi. I lavori s'incominciarono il **25** giugno **1873**, e la galleria aperta il **30** dicembre **1874**. I marmi provenienti parte dal Veronese, da Carrara e da Susa, furono lavorati dai signori Gussoni e Catella. Gli ornati furono eseguiti dai fratelli Moro, e dal signor Piattini. Il pavimento formato di quadrelle di cemento compresso, a disegni, devesi al nuovo sistema dei signori Chopin e Châtagnon. La ringhiera di ghisa a difesa del terrazzo venne fusa nello stabilimento dei fratelli Poccardi; i quadri e stucchi con vaghi putti che ornano il sotterraneo furono modellati dal signor Fossati, ed eseguiti dal signor Lanfranconi. Le opere di decorazione sono del signor Pietro Sceti.

La Galleria è lunga m. **45**, larga **14** e alta **18**. Ne è proprietaria la Reale Compagnia Italiana d'Assicurazioni sulla vita di Milano.

Splendidi sono i suoi negozi, fra cui quello dei confettieri Baratti e Milano, ed il caffè Romano, che tiene pure tutto il salone sotterraneo.

Galleria Geisser già **Natta.** — Si trova in v. Roma **18**, poi sbocca in v S. Teresa **4**. È coperta a vetri e incrostata di marmi, e foggiata sul gusto dei *passages* di Parigi; fu fatta costrurre dal march. Natta ed aperta al pubblico nel **1858**, ora proprietà dell'avv. cav. A. Geisser.

Forma quasi un angolo retto, tendendo a formare una croce della lunghezza di m. **100**, quando l'intero progetto fosse eseguito, ciò che non pare attendibile per ora, essendo concatenato a molte riforme di cui hanno bisogno le vie adiacenti.

Questa Galleria contiene molti bei negozi, fra cui primeggia il Caffè ristorante della Meridiana.

Galleria Nazionale. — Sorge in via Roma n. **28**, dove si trova l'entrata principale e sbocca in via Venti Settembre n. **28**. Dalla via Arcivescovado si accede al braccio secondario incrociantesi alla sua metà col braccio principale e

terminato da un ampio cortile coperto, per cui si accede alle scale secondarie e donde si diramano due altri sbocchi verso le vie Carrozzai e Venti Settembre n. 22. Essa è costrutta in parte con marmi, con copertura a vetri e cupola centrale lunga m. 142. Fu eseguita su disegno dell'ingegnere Camillo Riccio dai costruttori Calleri e Mossotto, e fu solennemente inaugurata il 24 nov. 1889.

Galleria Umberto I. — La Galleria Umberto I, costrutta per iniziativa dei proprietari sigg. fratelli Marsaglia e C., venne aperta al pubblico il 1° aprile 1890. Fu eretta sull'area ove prima esisteva l'antico Ospedale Mauriziano a Porta Palazzo, allo scopo di mettere in comunicazione diretta la via Basilica colla piazza Emanuele Filiberto. È composta di due bracci principali fra di loro paralleli, aventi i loro sbocchi da una parte in via Basilica ai num. 1 e 3, e dall'altra in piazza Emanuele Filiberto ed in via del Bastion Verde. — Un terzo braccio di galleria, sul prolungamento dei portici della piazza Milano interseca normalmente gli altri due, dando a questi comunicazione e maggiore vaghezza, e misura m. 197 di lunghezza. — Tutte le gallerie sono coperte a vetri, colle pareti rivestite di marmi e stucchi, in modo che sebbene la Galleria non sia monumentale, riesce tuttavia di gradevolissimo aspetto, e coi numerosi, vasti ed eleganti negozii risponde perfettamente ai bisogni del centro commerciale in cui è costrutta.

I lavori di costruzione furono eseguiti secondo il progetto e disegni del signor ing. cav. prof. Lorenzo Rivetti dalla ditta Musso e Copperi.

Vie. — Fra le vie, generalmente ampie, diritte e lunghe, incrocicchiantisi ad angoli retti, le più notevoli sono quella di Garibaldi, benchè troppo stretta in proporzione della sua lunghezza, quella di Roma, quella della Cernaia, e quella di Po, opera del duca Carlo Emanuele II, Accademia Albertina, Madama Cristina, via Nizza. Tutte le vie ricordano qualche nome illustre o qualche fatto di storia patria, o indicano la chiesa o l'istituto di beneficenza o la città o paese a cui esse guidano, e delle quali noi cercammo nelle pagine prec. di dare un succinto cenno. Già da tempo scomparvero i nomi di nessuna significazione.

Piazze. — Le piazze sono uno dei più grandi ornamenti di Torino, in particolar modo perchè non molto lontane le une dalle altre, e parecchie perchè fatte a giardino, o, come dicono gli inglesi, *squares*, per la loro vastità e per la regolarità loro. Sette di esse meritano particolare menzione, due antiche, del Castello e di S. Carlo, e cinque assai recenti, di Vittorio Emanuele I, di Emanuele Filiberto, di Carlo Emanuele II, (già Carlina), dello Statuto, e di Carlo Felice con giardino, nel centro del quale havvi una fontana, con getto d'acqua che oltrepassa l'altezza di metri 40. Nella prima havvi la reggia con un cancello di ferro fuso riccamente ornato, sui pilastri maggiori del quale furono collocate le bellissime statue equestri raffiguranti i genii tutelari Castore e Polluce, opera di Abbondio San Giorgio, milanese. La piazza di S. Carlo è un magnifico quadrilungo, in cui mettono capo sei strade. Al conte Carlo di Castellamonte va dovuto l'uniforme disegno de' suoi palazzi: i magnifici portici furono fatti erigere da Carlo Emanule I: i trofei militari vennero aggiunti da Carlo Emanuele III. Le facciate delle due chiese, che fronteggiano la piazza a mezzogiorno, sono del Juvara. Nel mezzo sorge il magnifico monumento, di cui Carlo Alberto volle rendere adorna la capitale; vogliamo dire la statua equestre di Emanuele Filiberto, in bronzo, sur un piedestallo di granito di Baveno, con bassorilievi e fregi di bronzo, opera dello scultore Marocchetti. La piazza Vittorio Emanuele I non ha forse l'eguale in ampiezza in tutta l'Europa. Essa è cinta da portici ed è maravigliosa veduta dal ponte che le sorge rimpetto, pel bellissimo tempio grecoromano della Gran Madre di Dio, e sovratutto per la collina, una delle più belle che si possano vedere in Italia. Finalmente, la piazza Emanuele Filiberto, a settentrione della città, è poco minore di ampiezza, è di forma ottangolare, e la rendono pittoresca e frequentatissima i mercati, i viali e le tettoie che nel suo grembo e a' suoi fianchi si elevano. Colla recente fabbricazione di piazza d'armi si formò pure una piazza ottangolare, circondata di case con disegni variati, opera dei migliori artisti di Torino; altra sorse non è guari chiamata piazza Nizza, sulla via di questo nome, e in via Madama Cristina già fa bella mostra una piazza con questo nome.

Portici. — Torino ha un vanto tutto suo speciale per gli splendidi portici che adornano quasi tutte le sue piazze, e in particolar modo quelli che fiancheggiano la lunga e spaziosa via di Po, quelli di via Cernaia, via Nizza e parte dei corsi Vittorio Emanuele II, e Vinzaglio che si congiungono con quelli di via Cernaia, e questi con quelli di piazza dello Statuto, formando una passeggiata di quasi tre chilometri. Essi non hanno alcuni di quei difetti che nelle altre città sogliono verificarsi, di render cioè più tetre le strade, mentre ne presentano tutti i comodi: i nostri portici sono per avventura i più ampi e i più eleganti d'Europa. Non contiamo quelli del Dock, quelli della piazza del Palazzo di Città, quelli della piazza Emanuele Filiberto, ed i nuovi di via Pietro Micca.

Cittadella. — Quello che fosse la Cittadella di Torino non è più che nella memoria di pochi. Fatta costrurre da Emanuel Filiberto appena tornato in Piemonte dopo la battaglia di S. Quintino ed il trattato di Cateau-Cambrésis, sopra disegni dell'architetto militare Paciotto (veggasi *via*) resistette agli assalti nemici, e rimase sempre come monumento d'arte militare. Volevansi togliere gli ultimi avanzi, ma con savia deliberazione il Municipio stabilì di mantenere il *Mastio* o *Maschio* (Dongione), e di convertirlo in Museo storico d'artiglieria. Affidò la cura di questo difficile lavoro all'ing. cav. Riccardo Brayda, che si era già così ben segnalato nelle ricostruzioni del Castello Medioevale, e nella scoperta delle case antiche di Torino. Una ragione di momentanea economia non permette di scavare il pozzo o cisterna che sta sepolto sotto il piazzale della Caserma Pietro Micca; quale esso fosse, è stato dimostrato dall'ing. Brayda. I dintorni sono stati abbelliti da artistici giardini, ora aperti al pubblico, progettati e diretti dal conte di Sambuy, e ricchi di piante rarissime, segnatamente nella famiglia conifere.

A rendere perfettamente conservata questa preziosa memoria del Piemonte, questa gloria che ha costato tanti denari, ed ha richiesti tanti sacrifizi, concorrono tutti coloro che hanno rispetto al passato perchè è maestro per l'avvenire.

Ora si stanno trasportando in questo vecchio edifizio, adattato all'uopo, tutte le armi antiche che furono finora nel Museo dell'Arsenale.

Nell'androne vi sono due lapidi. In quella di destra avvi il disegno della pianta della Cittadella in color rosso, ed in nero il disegno della parte che ancora rimane.

Nella lapide a sinistra sta scritto:

A GLORIOSO RICORDO — DELLA CITTADELLA — DISEGNATA DA FRANCESCO PACIOTTO DA URBINO — ERETTA NEL 1565 — DAL DUCA EMANUELE FILIBERTO — FORTEMENTE PROVATA — NEGLI ASSEDI DEL 1640, 1706, 1799 — TESTIMONE DEL SACRIFICIO — DI PIETRO MICCA — IL MUNICIPIO — QUESTI AVANZI NEL 1895 RISTAURAVA.

Arsenale e Caserme. — Fra le opere di architettura militare, merita il primo luogo l'Arsenale, rifabbricato e ampliato dal Devincenti nel 1738. Nell'Arsenale vi ha un laboratorio chimico-metallurgico, un gabinetto mineralogico, un gabinetto di fisica, una biblioteca, un laboratorio di precisione, una fonderia di cannoni, nella quale vennero fusi il cannone Rosset di 36 tonnellate, e nel 1878 uno di 80 tonnellate per i forti della Spezia, oltre al monumento ad Alfonso Lamarmora, officine di costruzione, un laboratorio dei bombardieri. Una nuova facciata, eminentemente artistica su disegni lasciati dal Devincenti fu nel 1890 costrutta. Ha magnifiche statue in pietra arenaria. *Angolo vie Arsenale ed Arcivescovado.*

Sono pure a ricordarsi le due caserme di Porta Susa, ideate dal Juvara e decantate or fa un secolo, come le prime d'Europa. La Caserma della Cernaia, nella via dello stesso nome, fu costrutta nel 1864 sopra disegno del generale Barabino modificato dal Castellazzi. Per la costruzione degli affusti si costruì nel Borgo Dora altro grandioso fabbricato, e si aumentò la vicina fucina delle canne dotandoli entrambi di grandi forze motrici; e le nuove Caserme *Micca* e *Dògali* da poco compiute.

Stazioni delle Ferrovie. — Va notata la stazione di Porta Nuova cominciata nel 1865, ultimata nel 1868; è formata di due edifizi laterali congiunti fra loro da un portico lungo m. 129, cioè quanto è lunga la facciata verso piazza Carlo Felice; dalla parte sinistra sotto un porticato lungo 105 metri si accede alla sala di distribuzione dei biglietti, lunga m. 33, larga 16, alta 20 metri, sulla vôlta della quale sono dipinti gli stemmi delle principali città d'Italia; stanno in seguito gli uffici di ricevimento dei bagagli e delle merci; a destra sta l'edificio di arrivo, sale di distribuzione dei bagagli, uffici di consegna delle merci soggette a dazio. La tettoia è lunga 139 metri, sostenuta da 20 archi appoggiati ai due edifizi laterali, alta 48 metri al centro. La parte che guarda verso piazza Carlo Felice è chiusa da invetriata che lascia scorgere il movimento dei treni, sormontata da arditissimo arco. Vanno pure distinte per disposizione di sale la stazione di Porta Susa; quella della Ferrovia di Ciriè e quella della Ferrovia di Rivoli di nuova costruzione.

EDIFIZI RELIGIOSI

NB. *L'asterisco (*) segna le Chiese degne di essere visitate per qualche loro pregio, specialmente in fatto di architettura. — Per ogni Parrocchia è indicato il numero degli abitanti che da essa dipendono.*

Chiese comprese nella cinta daziaria le quali sono ogni giorno aperte al Pubblico almeno nelle ore mattutine.

1* **San Giovanni Battista**, Metropolitana, posta sulla piazza di San Giovanni. Fatta erigere dal Cardin. Domenico Della Rovere, vescovo di Torino nel 1498, con architettura di quei tempi, e sullo stile di Bramante, con disegno, come credesi, di Meo del Caprino. Ai dì nostri il primitivo disegno vedesi mutilato a cagione della R. Cappella della SS. Sindone, eretta dal Duca Carlo Emanuele II sul disegno del Guarini, verso il fine del secolo XVII. Per l'erezione di questa Cappella si troncò l'abside semicircolare che compiva il Coro, e si occupò l'estremità delle due navate laterali per fare le grandi due scale in marmo. Dipinti pregevoli sono nella Cappella dei Ss. Crispino e Crispiniano, una tavola a scompartimenti e diciotto quadretti di Defendente De Ferrari, o, come altri dicono, di Alberto Durer. Il quadro della Vergine con San Giovanni, nella terza Cappella, è del Caravoglia, discepolo del Guercino. Il grande quadro della *Coena Domini* è opera del vercellese Sanna, e fu donata dal Re Carlo Alberto. Dalla parte destra entrando, a fianco dell'altare maggiore, havvi la Cantoria con grandioso organo moderno; a sinistra la tribuna destinata alla Famiglia Reale per assistere alle Sacre Funzioni. Questa Chiesa è la sede dell'Arcivescovo; vi ha un Capitolo composto di 12 Canonici effettivi e di alcuni onorari. Un Canonico degli effettivi è nominato a Vicario perpetuo della parrocchia di San Giovanni Battista, e dicesi comunemente Curato. Havvi pure la Collegiata sotto il titolo della SS. Trinità, composta di 12 Sacerdoti; dei quali 6 sono addetti alla Chiesa del *Corpus Domini*, col titolo di *Preti Teologi della Città*, ed abitano in congregazione, via Milano 3; ed altri 6 ufficiano la Chiesa di S. Lorenzo presso cui vivono in congregazione, via Palazzo di Città 4. — Abit 11,772.

Elia cav. can. Gio. Ant., curato, vicario perpetuo, v. Venti Settembre 85.

2. **S. Agostino.** — Parrocchia antica sotto il titolo dei Ss. Apostoli *Filippo* e *Giacomo*, posta sull'angolo delle vie S. Agostino e S. Chiara. — Ab. 7858.

N. N., cur., via S. Chiara 9.

3. **S. Alfonso de' Liguori.** — Parrocchia nel borgo Campidoglio, oltre la barr. del Martinetto, ma pure compresa nella cinta daziaria. — Ab. 4000.

Bongiovanni teol. Domenico, curato.

4* **Ss. Angeli Custodi.** — Parrocchia nuova, posta sull'angolo delle vie Amedeo Avogadro e S. Quintino. Essa fu costrutta su disegno dell'ing. Tonta. — Abit. 8500.

Durando D. Gio., amministr., v. S. Quintino 57.

5. **S. Anna.** — Monastero posto in via Massena 34. (V. altra chiesa di S. Anna pagina 103).

Corno teol. Gius. Bernardo, rettore.

6. **SS Annunziata.** — Parrocchia e Confraternita posta in via Po, rimpetto alla via Rosine. Questa Chiesa fu ristaurata nel 1888 sotto la direz. del prof. arch. cav. G.A. Boidi-Trotti. — Ab. 10,460.

Bianchetta teol. Tommaso, curato, via Po, 49.

7* S. Antonio da Padova. — Chiesa posta in via S. Quintino 49. Disegno dell'architetto Porta, Bertana P. Ludovico Maria, rettore, ivi.

8. Santa Barbara. — Parrocchia (già della Cittadella) consecrata ed aperta li 24 aprile 1869. Essa è posta sull'angolo delle vie Bertola ed Assarotti; e fu disegnata dall'ing. Carrera. — Ab. 14,045.
Colombero can. Giacomo, curato, v. Perrone 11.

9* Basilica Magistrale. — Chiesa principale in Italia dell'Ordine Mauriziano e della R. Confraternita di Santa Croce, angolo vie Milano e Basilica. Essa fu disegnata dal Lanfranchi. Per disposizione del Re Vittorio Amedeo II, con bolle magistrali del 15 febbr. 1729, da chiesa parrocchiale di San Paolo fu costituita Basilica e Confraternita dell'Ordine dei Ss. Maurizio e Lazzaro. Fu compiuta ed abbellita nel 1835, sotto la direzione dell'ing Mosca. Si conservano in essa pitture del Meiler, del Franceschini, del cav. Bianchi di Milano, di Antonio Milocco, di Sebastiano Taricco, ecc., e fra i moderni, di Paolo Morgari.
Bossatis can. cav D. Antonino, rett, v. Milano 20.

10* S. Carlo. — Parrocchia posta sulla piazza dello stesso nome, angolo via Roma e via Alfieri. Essa fu fondata nel 1619 dal Duca Carlo Emanuele I. La facciata fu disegnata dall'architetto Grassi, 1836. — Abit. 10,000.
P. Baima Carlo, curato, via Alfieri 1.

11* Carmine (S. Maria del Monte Carmelo). — Parrocchia posta sull'angolo delle vie del Carmine e delle Scuole. Essa fu costrutta nel 1729 sul disegno del Juvara. — Abit. 8652.
Cumino D. Vincenzo, curato, ivi.

12. S. Chiara. — Chiesa delle monache della Visitazione, angolo delle vie Orfane e S. Chiara. Casale D. Giov, amministr., via Orfane 15.

13* Consolata (Santuario della B. V. Consolatrice). — Unita a questa Chiesa è l'antica di S. Andrea. Questo Santuario fu ristorato ed abbellito nel 1835, conservando però l'antico disegno del Juvara. Esso è posto sulla piazzetta dello stesso nome tra le vie Orfane e Consolata. Ivi (a sinistra del tempio) sorge la colonna votiva per la liberazione dal coléra nel 1835. A destra havvi il Convitto dei novelli Sacerdoti, che attendono allo studio della teologia morale. Campanile antichissimo.
Allamano can. teol, coll. Giuseppe, rettore, ivi.

14* Corpus Domini, ossia Chiesa del SS. Sacramento. — Essa fu fondata dalla Città nel 1607 a perpetuare la memoria dell'insigne miracolo Eucaristico ivi avvenuto il 6 giugno 1453. Il disegno di questo tempio è del conte Vittozzi. Essa è parrocchia dal 1801, ed è posta in via Palazzo di Città sull'ang. di via Porta Palatina. — Ab. 4262.
Nicco can. Ant., ammin. parroc. v. Milano 3.

15. Concezione Immacolata di M. V. — Parrocchia posta in via S. Donato, secondo isolato. Fu aperta il 5 aprile 1868. — Abit. 14,500.
Griva cav. teol. Filippo, curato, ivi.

16. Crocetta (B. V. delle Grazie). — Parrocchia antica con nuova Chiesa Parrocchiale, su disegno dell'architetto P. Pietro d'Orsara. — Abitanti 10,250.
Roccati teol. Alessandro, vicario parrocchiale, strada Orbassano 5.

17. S. Cristina. — Chiesa posta a fianco di quella di S. Carlo. Fu fondata da Madama Reale Cristina l'anno 1639, disegno del Pellegrini. La facciata è dovuta a Madama Reale Maria Giovanna Battista che la fece edificare nel 1707 sul disegno del Juvara.
Gallina D. Giorgio, rettore, via Ospedale 2.

18* SS. Cuore di Maria. — Nuova Chiesa Parrocchiale del S. Cuore di Maria, refugio dei peccatori, posta fra le vie del Pallamaglio, dei Fiori e via Campana. Iniziata e promossa dal M. R. Teol. Olivero Carlo fin dall'anno 1888, sotto i disegni dell'illustre conte prof. Carlo Ceppi. È un vero monumento d'arte moderna e per la sua originalità è più unica che rara. All'Esposizione cinquantenaria di Architettura e belle Arti, tenutasi in Torino nel 1892, il Giurì decretava per questo lavoro la grande medaglia d'oro all'illustre Architetto. Le spese di costruzione sono frutto esclusivo delle offerte dei fedeli. È dotata del più grande organo d'Italia che rivaleggia fra i primarii d'Europa, e consta di 6000 canne: opera recentissima del cav. Vegezzi-Bossi, torinese. Contiene eziandio molti altri pregevolissimi lavori e fra tutti il grande finestrone istoriato della facciata, disegnato dal Gaidano ed eseguito dal Moretti di Perugia.
Olivero teol. Carlo, rettore, via Campana 8.

19* S. Dalmazzo. — Parrocchia antica posta sull'angolo delle vie Garibaldi ed Orfane, costrutta da Mons. A. Della Rovere vescovo Agieniense, ed abbellita posteriormente dal Vittone. In essa si sono recentemente ristaurate ed abbellite due magnifiche ed artistiche cappelle. — Ab. 5239
Montuoro P. Filippo, curato, via Orfane 3.

20. S. Domenico. — Chiesa antica posta in via S. Domenico angolo verso via Milano.
Gioda D. Giuseppe, rettore, ivi.

21* S. Filippo. — Parrocchia antica sotto il titolo di *S. Eusebio*, posta sull'angolo delle vie Maria Vittoria ed Accademia delle Scienze. Fu architettata dal Guarini e rifabbricata dal Juvara. (Pavimento in legno). — Abit. 8465.
Bruno P. Gius., curato, via Maria Vittoria 5.

22. S. Francesco d'Assisi. — Posta in via Genova angolo via Barbaroux.
Ferrero padre Vinc., rettore, via Mercanti 10.

23. S. Francesco da Paola. — Parrocchia posta in via Po, a fianco della via omonima. Fondata nell'anno 1625 da Madama Reale Cristina, sul disegno del Pellegrini — Abit. 10,224.
Pola teol. Gius., curato, ivi.

24. Sacro Cuore di Gesù. — Parrocchia posta sull'angolo delle vie Nizza e Brugnone fondata dall'arcivescovo Gastaldi nel 1873 ed aperta il 1° gennaio 1877. Il disegno è del conte Arborio Mella da Vercelli. — Abit 12,000.
Delorenzi padre Cornelio, curato, ivi.

25* S. Giovanni Evangelista. — Chiesa stata aperta nel 1882 per cura della Congregazione Salesiana. Essa è posta lungo il corso Vittorio Emanuele II, angolo via Madama Cristina. Disegno del conte Arborio Mella da Vercelli, la porta e la bussola furono costrutte su disegno del cav. G. A. Boidi-Trotti. La servono i Sacerdoti Salesiani residenti nell'annesso collegio.
Sac. Roberto Riccardi, rettore, ivi.

26* S Gioachino — Parrocchia antica sotto il titolo dei Ss. Apostoli *Simone e Giuda*. Chiesa edificata sul disegno del conte Ceppi, ed aperta il 7 dicembre 1882. Via al Ponte Mosca 12. (Soffitto in legno). — Abit. 29,120.
Cairola cav. teol. Giovanni, curato, ivi.

27* S. Giulia V. M. — Parrocchia stata fondata dalla Marchesa Giulia Falletti di Barolo, nata Colbert; la di cui salma veniva ivi dopo 51 anno deposta con solenne pompa alli 19 gennaio 1899. Posta sull'angolo della piazza e via S. Giulia. Disegno dell'ing. Ferrante Giovanni Batt. Aperta il 23 gennaio 1866. — Abit. 20,000.
Vigo mons teol. coll. D. Ilario Maurizio, curato, via Barolo 41.

28. S. Giuseppe. — Chiesa antica posta in via S. Teresa, tra le vie Mercanti e Genova, ristaurata nel 1888 sotto la direzione del cav. G. A. Boidi-Trotti, già uffiziata dai PP. Ministri degli infermi.
Patrucco sac, Gio., rettore, via Mercanti 28.

29* Gran Madre di Dio. — Parrocchia surrogata a quella dei *Santi Marco e Leonardo*, posta sulla piazza omonima allo sbocco del ponte in pietra sul Po. Fu innalzata in adempimento d'una deliberazione del Corpo Decurionale di Torino nel 1814, in rendimento di grazie a Dio pel ritorno della R. Casa di Savoia nei suoi Stati di terraferma dopo l'invasione francese. Il Re Vittorio Emanuele I pose la prima pietra il 23 luglio 1818, e la chiesa fu compiuta ed aperta il 20 maggio 1831. Il prof cav. Bonsignore ne diede il disegno imitando il Panteon di Roma. Abit. 9170.
Piano D. G. B., curato, p. Gran Madre di Dio 4.

30. S. Lazzaro. — Già chiesa del Cimitero così detto della Rocca, posta allo sbocco della via dei Mille a fianco del corso Cairoli. Presentemente ridotta a cappella interna del vicino Ospedale.

31* S. Lorenzo. — Chiesa già uffiziata dai Teatini, ed ora dalla Congregazione di sei Sacerdoti canonici della collegiata della SS. Trinità. Questa chiesa, degna di osservazione per la sua cupola ed ornamenti, angolo di via Palazzo di Città e piazza Castello, fu costrutta sul disegno del P. Guarini.
Berta canon. comm. mons Augusto, rettore, via Stampatori 15.

32. S. Maria o Madonna degli Angeli — Parrocchia posta sull'angolo di via Carlo Alberto e via Cavour, già uffiziata dai Francescani Minori Riformati. — Abit. 10,314.
Cornaglia P. Agostino, amministratore, ivi.

33* S Maria Ausiliatrice. — Chiesa dell'Oratorio Salesiano, uffiziata dai Sacerdoti Salesiani, via Cottolengo, n. 32 (in Valdocco). Fu costrutta sul disegno dell'ing. Spezia con generose oblazioni; terminata ed aperta il 9 giugno del 1868.
Pesce prof. D. Luigi, rettore, ivi.

34. S. Maria di Piazza. — Parrocchia antica, posta nella via dello stesso nome tra le vie Stampatori e Botero. — Abit. 3529.
Sonza-Reorda P. Gio. Batt., della Congregazione del Ss. Sacramento, curato, vicolo S. Maria 5.

35* Ss. Martiri Solutore, Avventore ed Ottavio. — Parrocchia antica sotto il titolo dei *Ss. Stefano e Gregorio*. Chiesa ricca di marmi, bronzi e dorature, costrutta sul disegno del Pellegrini. Già uffiziata dai P. Gesuiti e posta in via Garibaldi, tra le vie Botero e Stampatori. — Abit. 3169.
Gianombello teol. Gio., ammin., v. Barbaroux 30.

36* S. Massimo. — Parrocchia eretta in Borgonuovo via Mazzini, consecrata ed aperta il 23 giugno 1854. — Abit. 15,000.
Corgiatti teol. Pietro, curato, v. dei Mille 28.

37. Misericordia. — Confraternita di *S Giovanni Decollato*, posta allo sbocco della via della Misericordia sulla via Barbaroux 41.
Gedda teol. Giuseppe, rettore, ivi.

38. Monte (S. Maria del). — Chiesa posta sopra d'un ameno colle di Torino sulla sponda destra del Po. Essa fu eretta da Carlo Emanuele I sul disegno di Bernardo Vittozzi, e data ad uffiziare ai Frati Cappuccini di S. Francesco.
P. Ottavio da Saliceto, rettore, ivi.

39. SS. Natale. — Oratorio posto in via Madama Cristina sull'angolo di via Pallamaglio, aperto nel 1882.
Daghino D. Enrico, rettore, ivi.

40. Orfane. — Chiesa posta nella via delle stesso nome, sull'angolo di via S. Domenico; dedicata alla SS. Annunziata.
Gaido D. Sebastiano, rettore, ivi.

41. S. Pelagia. — Chiesa posta in via S. Massimo (già S. Pelagia) a sinistra, terzo isolato, ad uso dell'Opera Pia della Mendicità istruita.
Barlassina D. Luigi, rettore, ivi.

42. SS. Nome di Gesù. — Chiesa posta sul corso Regina Margherita di fronte alla via Montebello. Eretta per cura della Confraternita dello stesso nome, in surrogazione della chiesa dei SS. Processo e Martiniano in via Genova, demolita a causa dello sventramento. Il disegno è dovuto all'ing. cav. Maurizio Vigna, e la costruzione affidata all'impresario Gastaldi Gioachino.
Fassini teol. Marco, rettore.

43* Ss. Pietro e Paolo. — Parrocchia posta sulla piazza Saluzzo. Eseguita dal cav. Velasco Carlo, ed aperta il 12 novembre 1865. — Abit. 21,944.
Spandre teol. mons. comm. Luigi, curato via Saluzzo.

44. S. Rocco. — Confraternita, posta a sinistra del primo isolato di via Genova. In questa chiesa si esercitarono per lungo spazio di tempo le funzioni della parrocchia dei Ss. Stefano e Gregorio.
Caudera D. Gius., rettore, v. Mercanti 3.

45* Sacramentine, cioè Suore dell'adorazione perpetua del SS. Sacramento. Chiesa consacrata ed aperta nel 1850. Essa è posta sull'angolo delle vie dei Mille e Belvedere.
Gavigliani teol. Carlo, rettore, v. dei Mille 27.

46* S. Secondo. — Parrocchia stata eretta sul disegno del Formento, s'incominciò ad aprire al pubblico nel 1877. Essa è posta tra le vie S. Secondo e Gioberti. — Abit. 10,600.
Prato cav. D. Leone, curato, via S. Secondo.

47* SS. Sindone. — Regia Cappella a cui si accede o dalla Metropolitana di San Giovanni, o dal Palazzo Reale. Essa fu fondata dal Principe Carlo Emanuele II di Savoia, ed edificata sul disegno del P. Guarino Guarini. Oggetto di ammirazione per la sua costruzione, pei marmi che la rivestono e pei monumenti ivi eretti da Re Carlo Alberto (vedasi a pag. 101). Ivi si conserva e si venera la Sindone Sacrosanta entro di cui fu involto nel sepolcro il Corpo adorabile di N. S. G. C.
Bosia cav. teol. Edoardo, rettore.

48 Spirito Santo — Confraternita, chiesa nuovamente costrutta nel 1767 sul disegno di Giambattista Feroggio. Essa è posta dietro la chiesa del Corpus Domini, in via Porta Palatina.
Nicco cav. Antonio, rettore, via Milano 3. — Papera can. Severino, vice rettore.

49. S Sudario. — Confraternita sotto il titolo del S. Sudario e della B. Vergine delle Grazie. Fu fondata nel 1729, nel sito donato dal Re Vitt. Amedeo II, e fabbricata sul disegno del Botta. È posta sull'ang. delle vie Deposito e S. Domenico. A questa Confraternita si deve la prima erezione del Manicomio, nel fabbricato annesso alla chiesa.
Artuffo teol. cav. G. B., via S. Domenico 26.

50. N. S. del Suffragio (Cappuccine). — Chiesa eretta in Borgo Po, corso Casale. Essa fu consecrata ed aperta il 2 luglio 1874.
Quirico D. Pietro, rettore, c. Casale 42.

51* N. S. del Suffragio e S. Zita. — Chiesa eretta in via S. Donato 31. Fu aperta il 30 ottobre 1877. Degno di ammirazione è l'arditissimo campanile che sorge dietro la chiesa.
Berteu can. Agostino, rettore, ivi

52* S. Teresa. — Parrocchia antica, trasferta dalla Chiesa di S. Martiniano. Essa è posta nella via dello stesso nome. Fu fondata dal Duca Vittorio Amedeo I circa l'anno 1653 e recentemente ristaurata. In questa chiesa è riguardevole la Reale Cappella di S. Giuseppe, per la magnifica e sontuosa architettura, disegnata dal Juvara e fatta costrurre dal Re Carlo Emanuele. Ivi si conservano le ceneri della torinese B. Maria degli Angeli — Abit. 5396.
Muriana teol. Domen., curato, via S. Teresa 5.

53. S. Tommaso. — Parrocchia antica, posta nella via dello stesso nome, angolo via Monte di Pietà. Essa fu già uffiziata dai Minori Osservanti di S. Francesco, nel 1397 venne modificata e coordinata per la visuale della diagonale Pietro Micca su disegno dell'ing. conte Carlo Ceppi. — Abit. 5667.
Enrietti padre Bonaventura, curato, ivi.

54* SS. Trinità. — Confraternita. Questa chiesa Fu architettata dal Vittozzi e rabbellita dal Juvara. Essa è posta in via Garibaldi, sull'angolo della via Venti Settembre.
Mosca D. Giovanni, rett., v. Garibaldi 6.

55* Visitazione. — Chiesa e Monastero dell'Istituto di S. Franc. di Sales, fondato l'anno 1638 da S. Gio. Francesca di Chantal, e la chiesa costrutta nel 1667, sul disegno del conte di Castellamonte. Ora è uffiziata dai Missionari di S. Vincenzo de' Paoli. Essa è posta sull'angolo delle vie Arcivescovado e Venti Settembre.
Parodi P. Emilio, rettore, ivi.

S. Zita*. — Vedi N. S. del Suffragio e S. Zita.

Monache della Visitazione. — V. Santa Chiara 50.

Chiese fuori della cinta daziaria.

Basilica di Superga (Natività di Maria Vergine), vedi descrizione a pag. 115.
Bonnet can. cav. prof. Amedeo, prefetto.

N. S. della Salute* — Chiesa nel borgo della Vittoria presso la Madonna di Campagna, in corso di costruzione su disegni del prof. ing. Angelo Reycend. Sorge su quel tratto di terreno sul quale il 7 Settembre 1706 si combattè la memoranda battaglia che terminava colla peggio dei Francesi e liberava Torino dall'assedio che la stringeva.

La chiesa avrà davanti alla facciata un chiostro ad arcate, destinato a conservare le memorie relative all'assedio del 1706, con accesso ad una Cappella per accogliere le ossa dei prodi caduti sul campo di battaglia ai termini di pietra che segnavano i confini dell'accampamento francese. Ora si funziona in una Chiesa provvisoria, nella quale con intervento di R. R. Principi e di tutte le Autorità, si fecero funzioni commemorative di avvenimenti storici e religiosi.

Giaume can. avv. cav. Carlo, rettore.

Nostra S. della Pace, monumento al Venerabile Gius. Benedetto Cottolengo. — Erigenda Parrocchia, situata sul prolungamento della via Ponte Mosca oltre barriera di Leyni; forma Croce greca, in costruzione. Ora si funziona nella chiesetta attigua della Confraternita di S. Benedetto (costrutta nel 1892).
Mossotto D. Michele, rettore.

San Bernardino da Siena* — Santuario sito nella borgata San Paolo a dieci minuti dalla barriera. Detto Santuario con annesso convento fatto costrurre dai Padri Minori Riformati, è bella opera dell'architetto Giuseppe Gallo; è ricco di bellissime decorazioni e pitture ed adorno di statuette in marmo di distinti artisti torinesi.
Padre Filiberto da Bra, rettore.

S. Gaetano Thiene* — Questa chiesa parrocchiale, posta nel sobborgo del R. Parco, è un monumento di stile Romanico, architettura delle costruzioni Medioevali del sec. XI e XII. La chiesa è a tre navate, due laterali larghe cinque metri ciascuna ed una centrale larga il doppio delle due prime e lunga oltre a metri cinquanta. - La fronte principale dell'edifizio decorata con pietre e mattoni con un loggiato sporgente sopra la porta principale d'ingresso, è di gradevole effetto e di elegante aspetto estetico. - Tutto l'edifizio, sia nell interno che all'esterno, nell'insieme ed in ogni particolare è rigorosamente improntato ai documenti delle costruzioni medioevali sopraccennate. - Notevoli per coscienziosa esecuzione sono le pitture del Rollini e le sculture dell'Arboletti, e principalmente gli innumerevoli capitelli dei pilastri interni che variano tutti per disegno e per fattura senza disturbare l'euritmia del fabbricato, nonchè il gruppo del De Biagi figurante il buon Pastore. - Due corpi di fabbrica uniti alla chiesa sono destinati uno alla Canonica e l'altro per Convitto di Chierici, e fra di essi la Sacristia in capo alla quale si eleva a ragguardevole altezza il Campanile, il quale, come i fabbricati descritti, presenta lo stesso carattere della chiesa. - Questo monumento venne eretto nel 1887 per cura di S. E. il Cardinale Alimonda allora Arcivescovo di Torino, consacrato ed aperto al culto del pubblico il 7 agosto 1889. - Il progetto fu ideato e sviluppato dal march. Fernando Scarampi di Villanova, insigne amatore e cultore dell'arte antica e dal chiar. arch ing. cav. Lorenzo Rivetti, i quali ne diressero l'esecuzione affidata all'impresa di costruzioni di Torino Musso e Copperi. — Abit. 3000.
Grassi teol. Antonio, economo.

S. Giuseppe. — Chiesa annessa all'istituto Sordo-Muti, costrutta nel 1894. Stradale di Francia 75.

Vergine SS. della Carità (Chiesa della), annessa al R. Ospizio di Carità sul viale di Stupinigi, edificata sui disegni dell'ing. C. Caselli nel 1884-88.
Marchino teol. Pietro, rettore, ivi.

Vergine SS. Addolorata. — Chiesa di nuova costruzione situata nella borgata Pilonetto, oltre il Ponte Isabella.
Padre Alessio Obelly, rettore ivi.

Parrocchie del territorio di Torino.

Abbadia di Stura (Abitanti 5700) Casale teol. Carlo, vicario parrocchiale.

Cavoretto (Abitanti 4100) Fileppo D. Maurizio, vicario parrocchiale.

Lingotto (Abitanti 5000) Gay teologo Vittorio, prevosto.

Lucento (Abitanti 2400) Buri cav. D. Vincenzo, prevosto.

Madonna di Campagna (Abitanti 4500) Martinengo padre Innocenzo, curato.

Madonna del Pilone (Abitanti 3000) Giordanengo D. Bartolomeo, curato.

Mirafiori (Abitanti 614) Trossi Gius., curato.

Mongreno (Abitanti 400) Turco teologo Domenico, curato.

Pozzo di Strada (Abitanti. 5800) Bono Don Francesco, vicario parrocchiale.

Reaglie (Abitanti 970) Rossi cav. teol. Giacomo, curato.

S. Gaetano (R. Parco) (Abitanti 7000) Grassi teol. Antonio, amministratore.

S. Vito (Abit. 1430) Ferrero teol. Michele, curato.

S. Margherita (619) Grande D. Pietro, curato.

Sassi (Abit. 1470) Meano teol. cav. Lor., curato.

Superga (Ab.394) Berardi teol. cav. Carlo, curato.

Chiese che si aprono solo in determinati giorni e per lo più nelle solennità.

1. **S. Anna** (presso la Consolata). Questa chiesa destinata al servizio religioso del Monastero di S. Anna, fu aperta nell'agosto del 1840, e vi si accede per la scala corrispondente alla porta del Monastero sito a destra dell'ultimo isolato della via Consolata 16.

2. **Arcivescovado (Chiesa dell')**, posta in via Arsenale tra le vie Alfieri e Arcivescovado; fondata dai signori Missionari, sul disegno del P. Guarini, i quali abitavano il fabbricato attualmente abitato in parte dall'Arcivescovo ed in parte dall'Autorità militare. Essa è dedicata in onore della Concezione Immacolata di M. V.

3. **Concezione (Chiesa del Ritiro della)** fondata dal cav. Giriodi teol. Filippo. Essa è posta in via Pallamaglio angolo via Nizza.

4. **S. Croce** (Monache). Chiesa costrutta sul disegno del Juvara, ad uso delle Monache Canonichesse Lateranensi, e ora faciente parte dell'Ospedale milit., posta in piazza Carlo Emanuele II, sull'angolo via Accad. Albertina.

5. **S. Giuseppe** (Monastero o Casa di educazione di S. Giuseppe), via S. Massimo, terzo isolato a sinistra partendo da via Po.

6. **S. Luigi (Ospedale).** Chiesa interna, aperta circa il 1850, a cui si accede per la porta principale del Pio Istit. nell'ultimo isolato della v. Deposito a sinistra. Il disegno è dell'ing. G. Talucchi.

7. **Piccola Casa della Divina Provvidenza.** Chiesa in onore di S. Vincenzo De Paoli, annessa al Pio Istituto sul *primitivo* disegno dell'ing. Farinelli. Essa ha l'ingresso in via San Pietro in Vincoli, attigua al monumento Cottolengo. Ivi si conservano diligentemente le ossa del venerabile Cottolengo, fondatore della Piccola Casa.

8. **Sacra Famiglia (Oratorio della).** Quest'Istituto fu fondato dal sac. cav. Saccarelli D. Gaspare il 1° aprile 1855 e l'Oratorio festivo il 1851, e servì provvisoriamente per la vicina parrocchia del Borgo S. Donato. Essa è posta in via S. Donato 17. Direttore Rosaz D. Emiliano.

9. **S. Salvario o S. Salvatore.** Fondata dai PP. Serviti e posta in via Nizza tra i n. 16-18, di rimpetto al corso del Valentino. Essa fu fatta costrurre nel 1655 dalla Duchessa Cristina di Savoia sul disegno del barone Valperga.
Padre Rinaldi Gio., rettore

ALTRI CULTI.

Tempio Israelitico* — Costrutto dal 1880 al 1884 su disegni dell'ing. Enrico Petiti in stile moresco; è di forma rettangolare e misura m. 40 di lunghezza per 24 di larghezza. Ai quattro angoli si elevano torri merlate che terminano con una cupola sferica acuminata a guisa di quelle dei minareti orientali. L'interno comprende una gran sala circuita da gallerie, ed adorna di ricchissime decorazioni e stucchi in rilievo in stile arabo, ed è illuminata da grandi lampadari a gas. Esso è posto sull'angolo delle vie Pio Quinto e Sant'Anselmo.

Tempio Valdese* — Condotto a termine nel 1853 su disegni dell'architetto Luigi Formento di Torino; è di forma rettangolare a tre navate divise da colonne in muratura. Lo stile architettonico particolare dell'autore si conforma alquanto al gotico. Sull'angolo del corso Vittorio Emanuele II e via Principe Tommaso.

CAMPOSANTO

☛ Vedi a pag. 176 i *Prezzi delle sepolture particolari.*

Orario
Gennaio, Febbraio, Novembre e Dicembre, dalle ore 9 alle 16.
Marzo e Ottobre, dalle ore 8 alle 17.
Aprile, Maggio, Giugno, Luglio, Agosto e *Sett.*, dalle 8 alle 12 e dalle 14 alle 19.
Dal 1° al 10 *Novembre* dalle 8 alle 17.

Cimitero Cattolico.

Torino fu delle prime città che abolirono l'uso anti-igienico di seppellire nelle chiese, e nel 1829, sopra un disegno del Lombardi, ampliato poi dall'architetto Sada, venne fabbricato tra la Dora, la Stura ed il Po questo grandioso Camposanto, il quale verrà ampliato quando si farà il rettilineo della Dora, e che, frattanto, comprende già 7 ampliazioni (Vedi Tariffe Cimiteri).

Si ha accesso dalle vie Rossini, Reggio e dal viale del Regio Parco che conduce sino alla barriera del camposanto, oppure pel nuovo viale in prolungamento della via Catania d'incontro alle vie Reggio e Pisa che conduce direttamente al piazzale d'ingresso.

Fronteggia il sacro edifizio la cappella mortuaria tutta in marmo nero, che dal lato esterno ha l'aspetto di tempietto di stile greco, e dal lato opposto verso le fosse di un monumento sepolcrale. L'interno è di forma circolare, debolmente rischiarato da un lucernario; un altare di marmo bianco e nero sormontato da un gruppo che ritrae il Cristo morto, ed altri ricchissimi e artistici monumenti ornano questa necropoli. Dietro di essa trovasi un vasto campo di forma ottagonale, diviso in quattro parti uguali da quattro viali fiancheggiati da fiori ed aiuole che mettono capo ad un'alta croce in pietra che si innalza nel mezzo; si accede quindi alla 1ª ampliazione formata di tre ali di portici uniti insieme con un semicircolo centrale; ed agli angoli del suddetto campo si ha accesso alle 2ª, 3ª, 4ª, 5ª, 6ª e 7ª ampliazioni, pure circondate in parte da portici ed arricchite di aiuole e fiori.

Al Camposanto primitivo in questi ultimi anni si arrecarono molti miglioramenti, per rendere meno triste ciò che è già triste per se stesso. I monumenti, i tempietti, i più ricordi dominano liberi nel mesto campo funerario e formano un assieme di dolce armonia sempre più bella nella sua sublime mestizia.

Molti sono i monumenti degni d'osservazione, fra cui merita menzionare quello che ricorda i morti allo scoppio della polveriera, quello delle sorelle Stackelberg, del conte Barbaroux, del prof. Buniva, di Pinelli, di Silvio Pellico, del conte di San Tommaso, dei Nigra, di Santarosa, della Marchionni, la *Speranza*, l'*Angelo* sorridente sulla tomba di Federico Palestrini, dello scultore Vela; quello del Promis, dell'Arcivescovo Ricardi, della famiglia Toesca di Castellazzo; l'Angelo che avvolto in ampio paludamento protende all'indietro le mani a tutela del sarcofago eretto al marchese Nicanore; del Ferrero, del Plana, del Balbino, del Doyen, della contessa Salmour, della famiglia Dettoni, del Sada; varie cappelle per sepolture private, tutti capilavori della scoltura italiana e degni di essere visitati. Citeremo quella della famiglia Calosso, dove ammirasi una statua del Vela: *La Gratitudine;* quella della famiglia Della-Rovere, della famiglia Rochstol, la statua del Marchino, del Bolmida, ecc., il sarcofago in ferro fuso della famiglia Colla; delle famiglie Mazzonis, Denina e Janetti opere del Comm. Tabacchi, quello della famiglia Auxilia dello scultore Cav. Ambrosio; quello della famiglia Pozzi dello scultore Pozzi figlio; quello dedicato all'avv. Vinc. Demaria, opera del Della Vedova; quella del pittore Pastoris, opera dello scultore P. Costa; quello delle famiglie Genero Tealdi, Pansa, Negri e Colombo, dello scultore C. Musso; quello della famiglia Gibello, dello scultore Canonica; della famiglia Rigat, dello scultore Vergnano; della famiglia Carrera, dello scultore Reduzzi; quello della famiglia Cora, del pittore Stratta, e tanti altri di valenti artisti. — Questi grandi monumenti hanno delle figure più alte del vero, di squisito lavoro artistico e vennero fuse con molta lode, col sistema di cera persa, dal Sig. Cav. Emilio Sperati. — Una statua di donna in bronzo del Tabacchi, nella quale non si cessa di ammirarne la potenza del concetto e dell'esecuzione; il monumento della famiglia Birago di Vische dell'Argentì; quello della famiglia Regis disegnato dal Polli ed eseguito dal Cussini; quello della famiglia Triulzi del Trabucco; quello della famiglia Albani, del Vergnano, rappresentante il corpo del defunto portato in cielo da un angelo, argomento sempre grazioso ed efficace, che il Vela, il Della Vedova ed il Cuglierero già trattarono sì egregiamente; quello della signora Rizzetti Teresa dello scultore S. Bianchi; della famiglia Engelfred; quello della famiglia Malinverni, dello scultore Ambrosio; dei signori Tosco-Villa del Gerosa; il monumento Ricchetti-Cardone-Vernier, opera dello scultore Biscarra che rappresenta una gran croce ove una figura di donna vi si appoggia; quelli delle famiglie Collino e Boasso. Notevole per importanza artistica è quello eretto alla memoria della signorina Bianco, opera dello scultore Canonica: esso rappresenta la figura della defunta giovinetta sorretta da un angelo in atto di entrare nel sepolcreto; quello della famiglia Servais, opera dello scultore Vergnano; quello delle famiglie Moscioni e Negri, opera dello scultore Bianchi, di cui un busto riproduce le sembianze del barone Cristoforo Negri; quello della famiglia Muratori dedicato alla memoria del loro figlio, esso rappresenta una grande cripta in granito di Baveno dove ammirasi l'immagine del bambino sopra un sarcofago, è opera dello scultore Ambrosio; quello della famiglia Aghemo di Perno, opera pregevole del Canonica, ove campeggia su uno sfondo di granito rosso incorniciato da colonne che sostengono un architrave a fregi, una simbolica figura di donna appoggiata sopra un grande dado che rappresenta l'*Abbandono della vita;* il busto in bronzo del Tabacchi eretto alla memoria di Luigi Mancio. Degno d'osservazione è quello eretto alla memoria del compianto senatore dott. Pacchiotti: esso è di bronzo e rappresenta il Pacchiotti in atto di esaminare le ferite di un operaio colpito da infortunio sul lavoro, posa su di un basamento in granito rosso di Baveno ed è opera del Contratti; quello della famiglia De-Bernochi di imponenti dimensioni, ove spicca una bara coperta in parte da un drappo e da un fascio di crisantemi, e, più sotto aprentisi in forma di nicchia, si affaccia una mistica figura colle braccia tese in atto di consolare una povera donna abbandonata al dolore e all'angoscia, opera dello stesso Contratti; quello della famiglia Falletti, ove ammirasi una statua che rappresenta il Redentore, lavoro diligente e finissimo, vera manifestazione dell'arte del Canonica. Merita speciale attenzione nella sua semplicità, ma severa e di buon gusto, la tomba del compianto pubblicista marchese Aristide Calani: su di un fondo di marmo nero, sorge una croce pure nera, sulla quale poggia nel centro una bella palma, opera pregevole del Fumagalli. Il disegno è dovuto al prof. Bosco. — Continuamente poi il Camposanto si arricchisce di pregevoli monumenti, nei quali si rilevano i progressi vigorosi della scultura e dell'architettura moderna, ed infinite sono le opere d'arte architettoniche o pittoriche, in incausto ed in mosaico profuse in questo campo di pietose memorie, fra cui vanno annoverati i lavori del Peverelli, del Rossi, del Bosco, del Gerosa, del Realini, del Silvestri, del Giani, dei Catella, ecc.

Non si può passare sotto silenzio l'istituzione dell'*Ara Crematoria* posta a destra appena entrati nel cimitero primitivo; opera dell'ing. Pompeo Marini, ed ampliata su disegni dell'ing. Daniele Donghi. Sull'edifizio leggesi il seguente distico del prof. Eusebio Garizio:

QUO CITIUS RURSUM NATURA PEREMPTA RESOLVAT
DA TUA PURGANTI MEMBRA CREMANDA ROGO.

Oltre al forno crematorio vi sono le stanze d'aspetto ove i parenti dei defunti possono assistere all'incenerimento, nonchè il colombario destinato ad accogliere le urne ed il cognome dei trapassati scritto su lapidine. All'infuori di ciò nessun apparato di teatrale desolazione: decoro e severa semplicità in ogni parte. Dinanzi al forno crematorio vi sono due belle statue in gesso dello scultore Della Vedova. V'è pure una buona pittura dell'artista Andrea Vinaj, testè defunto. Ultimamente il crematorio venne arricchito di nuovi porticati con cripte e aiuole.

Prima della costruzione di questo Camposanto generale, ve ne erano due: uno nel Borgo chiamato di S. Pietro in vincoli, composto di ampio palazzo con portici, nel quale vennero sepolti il Vernazza, il Priocca, il Dellala. Vi si ammira il monumento alla principessa Belloseschi; l'altro, il Cimitero di S. Lazzaro, ora abolito.

Cimitero Israelitico.

Il Cimitero Israelitico trovasi all'estremità occidentale del Camposanto; ha due aree, una rettangolare di prima fondazione, l'altra triangolare, corrente dietro l'emiciclo del Camposanto, che fu aggiunta per amplificazione. Sorgono innumerevoli cippi eleganti con lampade funerarie; alcuni di ottimo disegno e di squisita esecuzione. Primeggia, fra i vari monumenti, quello della famiglia Fubini, siccome il più rimarchevole per ricchezza di stile e originalità di concetto; superbo e maestoso il mausoleo della famiglia Falco; altro grandioso mausoleo e di grandissimo effetto è quello della famiglia Olivetti; non meno colossale, quello della famiglia Segre, di stile egizio, con architrave e trabeazione ornata di rilievi; quella della famiglia Segre eseguita dal Giani; nè vanno scordate le infinite lapidi che coprono il muro che separa le due aree del cimitero da entrambe le parti. Alcune sono notevoli per magnificenza di ornati, eleganza e semplicità di stile; quasi tutte, del resto, con somma opportunità in carattere ebraico.

Cimitero Acattolico.

Il Cimitero Acattolico forma un quadrilatero, accanto a quello Israelitico, con viali di cipressi, adorno qua e là di aiuole fiorite. Confina ad occidente colla strada del Parco e contiene settanta sepolture private, una delle quali appartiene allo Stato e Cantone di Ginevra; sei scompartimenti per sepolture trentennarie e quattro scompartimenti per sepolture comuni. In una delle casette che fiancheggiano il cancello d'ingresso trovasi una piccola cappella.

A destra del visitatore una lapide ricorda l'artista drammatico Gustavo Modena; poi i sarcofagi della famiglia Mestrezat, di Elisabetta Stein; i cippi a Michele Giulio Pellegrin, delle famiglie Caffarel, Dutoit, Guggisnberg, Geymet, ecc.; sarcofagi, mausolei, ritratti a bassorilievo, tempii con lapidi, monumenti e busti sono sparsi in abbondanza in questo cimitero, degni tutti di speciale ammirazione.

TEATRI

NB. *I prezzi d'ingresso segnati a ciascun teatro, possono essere variati secondo l'importanza dello spettacolo e della Compagnia che vi agisce.*

Alfieri (piazza Solferino, 2). — Costrutto nel **1857** su disegno dell'architetto Panizza e distrutto da un incendio nel **1858**, venne ricostrutto nel luglio sullo stesso disegno.. Nel **1877** veniva demolito il vecchio teatro e su nuovo disegno del medesimo archit. Panizza fu ricostruito ; nel **1901** su progetto dell'ing. cav. Pietro Fenoglio venne modificato per modo da renderne la sala più elegante e gl'ingressi ed i locali accessorii più ampi e conformi alle esigenze moderne. Teatro molto arieggiato ed adatto per ogni genere di spettacolo, è aperto in tutte le stagioni dell'anno. Vi agiscono le primarie compagnie di prosa. Può anche servire per spettacoli equestri. Le vaste gallerie e la ben disposta platea permettono a **2700** persone di assistere comodamente allo spettacolo.

Prezzi d'ingresso: Poltrone coll'ingresso L. 3. — Numerati coll'ingresso L. 2. — 1ª galleria L. 1. — 2ª Galleria L. 0,50. — Platea L. 0,70

Balbo (via Andrea Doria, 15). — Così chiamato dal nome dell'illustre storico Cesare Balbo; fu costrutto in legno nel **1856** per spettacoli diurni e nel **1863** fu ricostrutto in muratura per rappresentazioni serali. Può contenere **2000** persone, ha una galleria ed una vasta platea, la quale facilmente si converte ad uso di rappresentazioni equestri e ginnastiche. Venne rimodernato nel **1889**, su disegno dell'ing. Levi, ed arricchito di pregevoli dipinti, opera del defunto pittore Ferri.

Prezzi d'ingresso: Sedie chiuse compreso l'ingresso L. 3. — Posti numerati in galleria compreso l'ingresso L. 1,50 — Galleria L. 1. — Platea L. 0,70.

Carignano (piazza Carignano). — Il più antico teatro ed uno dei più giustamente famosi è il Carignano, eretto nel **1752** su disegno del conte B. Alfieri sulle rovine d'un precedente, d'ordine del principe Luigi di Savoja Carignano. Incendiato nel **1787**, fu rifatto dal Ferroggio sul primitivo disegno. Sopra disegni dell'ing. Carrera questo teatro venne riabbellito nel **1885** ed è sempre degno della antica fama.

Prezzi d' ingresso: Platea e palchi L. 1. — Poltrone oltre l'ingresso L. 2,50. — Sedie a bracciuoli oltre l'ingresso L. 1,30. — Posti numerati di platea e prima galleria oltre l'ingresso cent. 80. — 2ª Galleria cent. 50 — Loggione cent. 40. — Palchi di 1ª fila L. 5. — Di 2ª fila L. 3. — Di 3ª fila L. 2.

Gerbino (via Maria Vittoria, 44, angolo via Plana). — Porta questo nome dal proprietario che lo fece costrurre in legno nel **1834** e riedificare nel **1857** in muratura su disegni del Leone. Nel **1897** l'attuale proprietario avv. A. Gerbino, lo riordinava su progetto dell'ing. A. Vandone, rifacendone la volta più elevata ed in parte servibile uso politeama, ingrandendo ed aumentando le aperture esterne, allargando la platea e dotandolo di un più comodo vestibolo d'ingresso e di un ampio *foyer*. Le eleganti decorazioni a dorature ed i pregievoli dipinti ne fanno il più elegante dei teatri a gallerie.

Adatto a spettacoli diurni e serali in tutte le stagioni dell'anno, colla sua ampia platea e due spaziose gallerie è capace di circa **2000** spettatori.

Prezzi d'ingresso: Sedie chiuse compreso l'ingresso L. 5. — Posti distinti di platea compreso l'ingresso L. 2. — Posti numerati in galleria compreso l'ingresso L. 2. — 1ª Galleria L. 1. — 2ª Galleria L. 0,70. — Platea L. 0,60.

Gianduja (già **D'Angennes**) via Principe Amedeo, **24**. — Nel **1786** chiamavasi *Teatro Guglielmone*, dal nome del suo costruttore, e quindi si chiamò *D'Angennes* dal successivo suo proprietario. Nel **1820** fu ristaurato sui disegni dell'architetto Pregliasco. Ha tre ordini di palchi oltre una spaziosa galleria. Nella stagione invernale vi si danno trattenimenti diurni e serali colle *Marionette Torinesi*, che da oltre settant'anni sono una specialità della famiglia Lupi.

Prezzi d'ingresso. Sedie chiuse oltre l'ingresso L. 1. — Posti riservati di galleria oltre l'ingresso L. 0,40. — Platea L. 0,40. — Galleria L. 0,50.

Nazionale (via Bogino, all'estremità dei portici già Lamarmora) (per balli carnevaleschi e rappresentazioni popolari). — Fu aperto nel **1848** e ne fu architetto il Courtial, che diede pure i disegni delle case attigue. Ha 4 ordini di palchi, una galleria ed un loggione e può contenere **2000** persone. La gran tela di questo teatro contiene un'allegoria nazionale rappresentante l'Italia coronata di torri e circondata dalle 4 figure Roma, Napoli, Torino e Firenze. Fu dipinta da Francesco Gonin.

Prezzi d'ingresso: Platea cent. 40. — Galleria centesimi 60. — Sedie chiuse L. 1.

Regio, piazza Castello, attiguo al Palazzo Reale, costrutto nel **1738** con disegni del conte Alfieri. L'esterno in nulla palesa la sua qualità, ma l'interno si fa osservare specialmente dopo i ristauri fatti sotto la direzione del pittore architetto Pelagio Palagi o quelli ordinati dal municipio di Torino, fra cui devesi accennare l'ampio vestibolo. Si contano oltre il loggione cinque ordini di palchi, di cui il quarto ed il quinto furono nella parte centrale ridotti a gallerie. Dopo la Scala di Milano ed il San Carlo di Napoli, è questo il più ricco teatro d'Italia e può contenere circa **3000** spettatori. La gran tela è opera del Gonin.

Prezzi d'ingresso: Sedie chiuse, oltre l'ingresso L. 10. — Posti numerati di platea oltre l'ingresso L. 5. — Posti numerati di 1ª Galleria oltre l'ingresso L. 4. — Posti numerati di 2ª Galleria oltre l'ingresso L. 2. — Platea L. 3. — 2ª Galleria L. 2. — Loggione centro L. 1,50. — Loggione fianchi L. 1.

Rossini (via Po, 21), (per commedia piemontese). — Costrutto nel **1793** dall'architetto Ogliani, venne detto in varii tempi Gallo, Ughetti, Sutera e presentemente Rossini. Fu incendiato nel **1828**, ma risorse riformato ed abbellito sui disegni dell'arch. Gabetti. Venne in questi ultimi anni abbellito con ricche dorature. Può contenere **800** persone, parte nella platea e parte nelle tre gallerie formatevi a vece dei 52 palchi che esistevano prima.

Prezzi d'ingresso: Platea e 3ª Galleria cent. 50. — 1ª e 2ª Galleria cent. 80. — Sedie chiuse L. 2. — Posti numerati in platea L. 1,50. — Posti numerati in 1ª Galleria cent. 50 oltre l'ingresso.

Scribe (via della Zecca, 29) (per balli carnevaleschi e rappresentazioni popolari). — Innalzato nel **1857** da una società di azionisti sui disegni dell'architetto Bollati, è uno dei più eleganti teatri torinesi, capace di contenere **1400** spettatori. I palchi sono in numero di **97**, di proprietà privata, ripartiti in quattro ordini oltre un loggione.

Torinese. — Fronteggia il Corso Regina Margherita presso al *Rondò* all'incontro del Corso San Maurizio e strada del Regio Parco, rimpetto al Giardino Reale. Costrutto su disegni degli Ingegneri Gilodi e Riccio, ha una vasta platea ed una sola galleria, capaci di circa **1500** spettatori. È adatto per rappresentazioni di qualunque genere anche equestri e tanto serali che diurne. Completamente isolato tutto attorno, ha le condizioni più favorevoli per comodità, ventilazione e sicurezza.

Ne sono proprietari i fratelli Albertazzi.

Prezzi d'ingresso : Sedie chiuse L. 2,50. — 1ª Galleria L. 1. — Posti numerati di galleria L. 1,50. — Platea cent. 50.

Vittorio Emanuele (via Rossini, 11). — Costrutto nel **1856** ad uso ippodromo, ma durante la costruzione stessa dotato di palco scenico onde potesse servire per spettacoli di opere e balli, riuscì uno dei teatri più sonori e adatti per esecuzioni musicali, fra i quali si ricordano i più famosi concerti popolari di Torino, iniziati dal rimpianto maestro Pedrotti. È uno dei più grandi teatri d'Italia contenendo colla vasta platea e le due ampie gallerie oltre **3600** spettatori. Un palco di proscenio, di privata proprietà Reale, ha passaggio diretto dal Palazzo Reale.

Nel **1901**, per nuova concessione di S. M. il Re e per iniziativa del compianto conte Edoardo Scarampi di Villanova, una Società di benemeriti cittadini ne intraprendeva il ristauro onde conservarlo a maggior decoro di Torino ed esercirlo a totale scopo di beneficenza. Colle opere ideate e dirette dall'ing. Antonio Vandone questo teatro fu dotato di nuove scale, ampie sale d'ingresso, vestiboli, corridoi, foyers e servizi diversi. La nuova decorazione della sala, dei prof. Luigi Morgari e Giorgio Bousso, è completata dalla decorativa disposizione di oltre **1000** lampadine elettriche. Nei foyers di ingresso vi è disposto il primo impianto eseguitosi in Italia di illuminazione intensiva a gaz compresso per parte della Società Consumatori. Il palco scenico, ampliato e rifatto, ha il più moderno e completo impianto di illuminaz. elettrica a tre colori. Convenientemente riscaldato per nuovi caloriferi, ed arieggiato da ampi finestroni, che lo rendono un teatro adatto ad ogni sorta di spettacoli e funzioni diurne, è aperto in tutte le stagioni dell'anno.

Prezzi d'ingresso: Platea e prima galleria L. 1,50. — Seconda galleria L. 0,80. — Sedie L. 5,50 (oltre l'ingresso). — Posti numerati, platea e prima galleria L. 1,50 (oltre l'ingresso).

Arena Torinese, corso s. Maurizio tra la via Rossini e la strada R. Parco.

Prezzi d'ingresso: Platea cent. 40. — Galleria cent. 60. — Sedie chiuse L. 1.

Palestra Ristori, *Unione Filodrammatica Giovanni Boccaccio*, via Mercanti 14.

Salone Bassi, Galleria Nazionale, per rappresentazioni drammatiche, conferenze, balli. ecc.

Salone Romano, piazza Castello (Galleria Subalpina). — (Di giorno *Pattinaggio*, di sera *Spettacoli di varietà*).

DINTORNI DI TORINO

Superga. — Sorge a tre miglia ad oriente di Torino, sulla cresta di un pittoresco monte: è un magnifico tempio dedicato alla Natività di Maria Vergine: il disegno è del Juvara. Ecco come lo descrive il Milizia: « Questo tempio è di pianta circolare: otto pilastri, molto rilevati dal muro maestro, con altrettante colonne incastrate in essi pilastri, sostengono la cupola. Negli interpilastri sono sei cappelle elittiche centinate. Per quell'interpilastro, che è dicontro all'ingresso principale, si passa ad una gran cappella ottagona, in fondo di cui è l'altare. Al di fuori la scalinata gira in centina, facendo rette e curve. La facciata ha un portico di otto colonne corintie, l'intercolunnio di mezzo è maggiore dei laterali. Sopra l'ordine è un frontone che interrompe la balaustrata. La cupola, di buona figura, è in mezzo a due svelti campanili ». Nei sotterranei della basilica stanno le tombe dei Re e principi della Casa Sabauda ; vi sono stupende statue e bassorilievi dei fratelli Ignazio e Filippo Collino, ed un bellissimo monumento eseguito dal Della Vedova in onore della Duchessa Maria Vittoria. La vista che si gode dall'altura, alla quale con comodità si può accedere col mezzo della ferrovia funicolare Agudio, è una delle più meravigliose del mondo. Il tempio della Madonna di Superga fu fatto erigere da Vittorio Amedeo II in memoria della liberazione di Torino nel **1706**; il piazzale si trova a m. **672** sul livello del mare, l'altezza della Basilica dal piazzale è di m. **75**.

Bremo. — Antico convento dei Camaldolesi situato sulla collina di Torino verso Pecetto. La chiesa fu fabbricata nel **1602** con disegno del Valperga. Questo convento serve ora di villa estiva pei chierici del Seminario di Torino.

Castello di Moncalieri. — Fu edificato da Jolanda, moglie del beato Amedeo di Savoia. V'ha una lunga galleria adorna dei ritratti dei Principi di Savoia: e d'altri splendidi quadri relativi alla Storia d'Italia, o raffiguranti principesse e dame della corte di Carlo Eman. II, a cavallo e in abito da caccia. È tranquilla dimora della princip. Clotilde Maria Teresa Luigia vedova del princ. Napoleone Gerolamo Bonaparte.

Stupinigi. — A quattro miglia a libeccio da Torino, sorge il castello di Stupinigi, coi suoi boschi destinati alla caccia reale. Il palazzo, fattovi edificare dal re Carlo Em. III, è opera del Juvara. V'hanno deliziosi giardini e selve amene. Si conservano bei quadri di prospettiva: sopra il tetto si nota un bellissimo cervo di bronzo fuso dal Ladatte. Bonaparte vi soggiornò prima di andare a Milano a cingersi la corona d'Italia. Nel **1901** fu scelta quale quieta dimora autunnale di S. M. la Regina Margherita di Savoia.

Collegno. — Antico convento con bella facciata di ordine ionico ornata da quattro statue, ampio fabbricato e ricca cappella. Venne convertito nel **1855** ad uso di Manicomio e recentemente ampliato: piccolo comune ricco di stabilimenti industriali, dei molini anglo-americani, filatoi e torcitoi da seta.

Rivoli. — Presentasi maestosa questa piccola città posta su di una collina rivolta a levante; si accede per ampio stradale fiancheggiato da olmi e da una ferrovia a scartamento ridotto. Nella parte più elevata torreggia un grandioso castello dove abitò Vittorio Amedeo II dopo avere abdicato al trono. È il parco stato adattato come residenza estiva pei giovani delle scuole militari.

Castello di Racconigi. — Costrutto nel **1570** da Emanuele Filiberto, fu dato in appannaggio dal duca Carlo Emanuele I al suo secondogenito Tommaso, principe di Carignano: i suoi discendenti lo possedettero non interrottamente. Il Re Carlo Alberto ristorava ed ampliava il Castello,

Umberto I faceva assestare ed ingrandire l'ameno e grandioso parco sotto disegni e direzione dei fratelli Roda, architetti di giardini, e Vittorio Emanuele III nel 1901 adattava parte delle ricche sale alle esigenze moderne facendone una dimora estiva. Ogni anno vi si fanno nuovi lavori.

Rovine di Pollenzo. — Pollenzo era antica e bella città, posta fra Bra ed Alba lungo il Tanaro. Quivi fu combattuta nel 402 la celebre battaglia vinta sui Goti da Stilicone. Nel 1060 gli Astigiani e i Pavesi la distrussero. Ora non si veggono che le rovine di un teatro, di un acquedotto e di antichi templi; però Vitt. Em. II vi fece eseguire moltissimi ristauramenti, ed altri ne ha recentemente ordinati Re Umberto.

Venaria. — Piccola città chiamata per la regolarità delle sue vie la piccola Torino, con vasti fabbricati per uso dei quartieri d'artiglieria, lunga piazza d'armi; il Castello, intorno al quale Carlo Emanuele II spese circa 4 milioni, è su disegno del Juvara, modificato poi dal conte Alfieri.

A breve distanza dalla Venaria Reale è la Mandria, luogo già prediletto da Vittorio Emanuele II che vi teneva allevamento di animali domestici, giardino zoologico, peschiere. Il terreno è intieramente cintato e misura 3367 ettari coltivato a svariate colture. È ora proprietà privata del marchese Medici.

Parco Reale. — È a settentrione da Torino, tra le foci della Dora e della Stura nel Po. Esso è opera di Carlo Em.: ed è splendido suo vanto l'avere inspirato al Tasso la Pittura dei giardini d'Armida. I dintorni, che erano incantevoli per parchi da caccia e giardini furono devastati dai Francesi nelle guerre col Piemonte. Il castello del Parco è stato convertito in manifattura di tabacchi.

Sacra di San Michele. — Antichissimo Monastero sulla cresta del monte Pircheriano, in val di Susa, fondato nel Secolo X da Ugone di Montboissier di Alvernia sul posto ove S. Giovanni Vincenzo ed alcuni altri romiti avevano eretto una piccola cappella.

La Chiesa rifatta ed ampliata nel Secolo XII venne continuata nel Secolo XIV, ma rimase incompleta fino ai nostri giorni. Le vôlte delle navate minacciando di rovinare sono ora sostenute con armature, ed a spese del Ministero dell'Istruzione si stanno eseguendo importanti lavori di consolidamento e di restauro per rimettere l'edifizio in buone condizioni statiche.

L'accesso alla Chiesa è ora interdetto per causa di detti lavori, e per visitarla occorre provvedersi di uno speciale permesso che l'Ufficio regionale per la conservazione dei Monumenti del Piemonte e della Liguria (Palazzo Madama, Torino) concede alle persone che vi si volessero recare a scopo di studio.

Dall'alto della Badia si presenta al riguardante uno stupendo panorama. L'occhio scorre dalla bella catena delle Alpi sino al confine della ridente pianura lombarda. Sebbene in gran parte rovinato, tuttavia l'edifizio presenta ancora avanzi preziosi che attirano la curiosità dei nazionali e degli stranieri. Si fa osservare al visitatore una rupe tagliata a picco da cui una fanciulla fuggendo a chi la inseguiva per disonesti fini, si precipitò invocando la Vergine: e ne rimase illesa. Una sorgente d'acqua salutare, la bellezza del sito, l'aria purissima attira ogni giorno gran numero di visitatori, i quali trovano a mezzo cammino, in luogo detto S. Pietro, due confortevoli alberghi. In questo borgo sorsero eleganti palazzine per chi vuole nella stagione estiva sfuggire gli ardori della città. La via più breve è per la ferrovia di Susa sino a S. Ambrogio, e di qui per una strada tagliata nella roccia quasi a scala si accede alla Badia. Dalla parte di Giaveno trovasi una strada più comoda ma più lunga.

La borgata S. Pietro s'erge a 753 metri sopra il livello del mare; da poco tempo i terrazzani stabilirono una specie di slitta che tien luogo di vettura per le persone deboli e affaticate, con risparmio anche di tempo. Sarebbe però desiderabile, per la sempre crescente accorrenza di visitatori, un mezzo di trasporto più comodo e gradevole, quale si applicò alle salite di Superga e del Monte dei Cappuccini.

Agliè. — Questo borgo, benchè non molto grande, è tuttavia tenuto per uno de' borghi più rinomati del Canavese, siccome quello che era cinto di mura, e atto a fare una lunga e vigorosa difesa, secondo che scrive Azario nella sua storia *De bello canapitiano*, inserita nelle antichità italiane del medio evo del Muratori. I francesi vi posero un presidio, e Cesare di Napoli nel 1536 lo espugnò, con perdita di due mila uomini, al riferire di Agostino Della Chiesa. L'etimologia del suo nome viene attribuita alla forma di un'ala che aveva l'anzidetto castello, e così *Alladium* da *Ala Dei*. Questo castello innanzi all'anno 1000 formava in un col piccolo recinto una fortezza di qualche rilievo, come lo dimostrano i diroccati baluardi, ed i frantumi delle porte e delle torri, i cui siti sono tuttora denominati il Bastion-Verde, il Rivellino ed il Fossato; e come apparisce dalla storia sopr'accennata. Nel 1775 il duca del Chiablese, fattone acquisto, lo fece riedificare ed ampliare secondo il disegno del conte Borgaro: lo arricchì d'interni ornamenti e di copiosa biblioteca; vi fece fare dal signor Bernard un ampio e delizioso giardino, con bellissima fontana adorna di statue, ed un grandioso parco: sì che questo castello può dirsi il più vasto e sontuoso che veder si possa in tutta la provincia del Canavese. Venuto quindi in proprietà del re Carlo Felice, vi aggiunse egli nuovi abbellimenti: fecevi nel 1825 costrurre un bel teatrino sul disegno dell'architetto Borda, saluzzese; e ridusse nel 1829 l'antico parco a giardino inglese della superficie di 400 ettari circa, pari a giornate 100. Di presente appartiene a S. A. R. il principe Tommaso, Duca di Genova.

Questo magnifico edifizio sta sopra un rialto in capo all'abitato: un ampio e superbo salone tutto ornato di bassorilievi ne dà l'ingresso dalla parte che guarda la piazza; ed un altro eguale salone serve d'entrata dalla parte opposta, verso il giardino: in questa sala si osservano i dipinti a fresco, opere di G. Paolo Ricci da Como, rappresentanti i principali fatti, e l'incoronazione del re Arduino. Negli appartamenti si osservano i dipinti del Crivelli, del Demora, del Perego, e del cav. Beaumont. Quattro eleganti gallerie agevolano la comunicazione cogli appartamenti, oltre ad una quinta, che dà l'accesso alla tribuna della chiesa parrocchiale. In una di quelle gallerie è disposta la serie cronologica dei ritratti dei cavalieri dell'Ordine Supremo dell'Annunziata. Nel giardino, dove sono diversi piani, osservasi un dilettevole gitto d'acqua ornato di statue di marmo, che rappresentano il Po e la Dora, pregiati lavori dei fratelli Collino, torinesi. Una regolare e spaziosa piazza è fra il castello e la chiesa parrocchiale, e a ponente dell'abitato havvi la vasta piazza d'armi, così detta di S. Anna. *È distante 14 miglia a settentrione da Torino.*

R. POSTE

ORARI - NORME e TARIFFE

Orario degli uffizi.

Uffizio Centrale, Via Principe Amedeo 10.

Distribuzione	dalle ore	8	alle	21
Raccomandazione, Francatura ed Assicurate	id.	8	id.	20,30
Vaglia e Risparmi (*)	id.	8	id.	16
Cassa	id.	8,30	id.	16
Arrivo e Partenza	id.	8	id.	21

(*) Vaglia telegrafici e cartoline-vaglia fino alle ore 21 presso l'ufficio raccomandate.

Uffizio Succursale N. 1 e servizio Pacchi postali
presso la Stazione ferroviaria di P. N., Via Sacchi, rimpetto al N. 18.

Raccomandazione e Francatura	dalle ore	8	alle	22
Vaglia e Risparmi, Assicurate, Ass. Giornali	id.	8	id.	22
Servizio dei Pacchi postali - Accettazione - Distribuzione	id.	8	id.	22

Uffizi Succursali di seconda classe.

N. 1. Staz. Ferr. Centrale	N. 7. Borgo della Vittoria, oltre l'arr. di Lanzo	N. 12. Galleria Nazionale	N. 20. Via Mazzini 34
» 2. Barriera di Casale		» 13. Piazza Statuto 1	» 21. » Nizza 71
» 3. Barr. di Francia, oltre barriera	» 8. Borgo del Rubatto, c. Vitt. Em. II, E 3	» 14. » Lagrange 1	» 22. » Ponte Mosca 4
		» 15. » Solferino 3	» 23. » Reggio 1
» 4. Barr. di Milano, c. Vercelli 47	» 9. Borgo S. Donato 36	» 16. Piazza Vitt. Emanuele I. 10	» 24. Tetti Varrò, strada di Stupinigi
	» 10. Borgo Vanchiglia, v. Vanchiglia 11		
» 5. Barr. di Nizza 124		» 17. Via Barbaroux 4	» 25. Borgo S. Secondo v. S. Secondo 35
» 6. » di S. Paolo, oltre barriera	» 11. Corso Vitt. Emanuele II, 86	» 18. » Berthollet 13	
		» 19. » Garibaldi 22	

Raccomand., Assicur., Francat. e riscossioni cambiali	dalle ore	8	alle	20
Vaglia e Risparmi, Assicurate, Assoc. Giornali	id.	9	id.	18
Servizio dei Pacchi postali - Accettazione	id.	8	id.	20

NB. L'orario degli Uffizi Succursali nei giorni festivi è limitato alle ore 12 ad eccezione dei Succursali Num. **13** e **14** che prolungano l'orario fino alle ore 19.

Distribuzione a domicilio col mezzo dei portalettere.
Alle ore 7,30; 10; 12,30; 15; 18.

Vuotatura delle cassette della città.
Giri completi: Alle ore 6,15; 12; 15; 17; 18,30; 21. — Giri parziali: Alle 11 e 13.

Avvertenze generali.

L'impostazione delle corrispondenze presso l'Ufficio postale alla stazione, ha luogo mezz'ora prima della partenza dei treni; quelle però da *raccomandare*, devono essere presentate un'ora prima della partenza dei treni stessi.

Le lettere che si vogliono raccomandare od assicurare presso l'Ufficio centrale, e le stampe, devono essere presentate un'ora prima del tempo utile per l'impostazione delle lettere ordinarie.

Le lettere da assicurare per l'interno del Regno, devono essere presentate all'Ufficio delle raccomandate.

L'applicazione dei francobolli sulle lettere da raccomandarsi ed assicurarsi, è devoluta di massima all'Ufficio postale.

Le lettere contenenti valori debbono essere assicurate o per lo meno raccomandate, essendo impossibile seguire le traccie delle medesime se non sono sottoposte ad una tale formalità.

Si rammenta che, a termini delle Convenzioni, non possono aver corso le lettere dirette all'estero in cui fossero inchiuse monete, oggetti preziosi od altri qualsiansi, soggetti a diritti doganali, salvo speciali eccezioni.

Non si dà corso agli stampati non affrancati.

Le corrispondenze che portano sull'indirizzo il recapito, o che sono dirette a persone conosciute dall'Ufficio di Posta, sono distribuite a domicilio dai porta-lettere *senza aumento di tassa*.

Le lettere colla dichiarazione *ferma in posta* sono trattenute in Ufficio, e non sono rimesse che al destinatario stesso, od a persona legalmente autorizzata.

Per facilitare al Pubblico la riscossione dei Vaglia, per quanto riguarda l'accertamento dell'identità degli esibitori, è aperto, presso gli Uffici Centrali e Succursali, un apposito registro per apporvi le *firme* di tutte quelle persone, che per ragione del loro impiego o professione sogliono ricevere di frequente vaglia postali.

NORME E TARIFFE
per le Corrispondenze dell' interno del Regno
compresa la Colonia Eritrea (possedimenti Italiani).

1° Tassa delle lettere (1).

La tassa di francatura, a carico dei mittenti, delle lettere che circolano da un luogo ad un altro del Regno e di quelle dirette nella Repubblica di S. Marino, nella Colonia Eritrea, Tripoli di Barberia, Bengasi, di Canea (Candia) e di Scutari d'Albania è di **20** cent., e quella a carico dei destinatari, delle non francate, è di **30** cent., purchè le une e le altre non oltrepassino il peso di **15** grammi: oltre il quale cotali tasse progrediscono rispettivamente in ragione di cent. **20**, e di cent. **30**, ogni **15** grammi o frazione di **15** grammi di peso maggiore.

La tassa delle lettere da distribuirsi nel distretto dell'ufficio postale d'impostazione è di **5** centesimi se francate e di **10** centesimi se non francate, colla progressione di peso di cui sopra.

In eccezione al disposto dell'articolo precedente, la tassa delle lettere semplici dirette a sott'ufficiali e soldati in servizio effettivo è di centesimi **10** se francate e di **20** cent. se non francate.

Le lettere non francate spedite da sott'ufficiali, caporali e soldati in servizio attivo alle rispettive famiglie, sono sottoposte a carico dei destinatari ad una tassa pari a quella che avrebbe dovuto essere pagata per la loro francatura.

Ad uguale trattamento sono sottoposte le lettere indirizzate dagli uffici governativi, designati per decreto reale, ad altri uffici coi quali non abbiano diritto di corrispondere con esenzione di tassa, a corpi morali od a privati.

2° Cartoline postali.

Per mezzo degli uffici postali possono essere fatte da un luogo ad un altro del Regno comunicazioni, scritte sopra speciali *cartoline*, da essere spedite aperte.

Il prezzo complessivo di acquisto e di tassa postale di quelle emesse dallo Stato è fissato a centesimi **5** per quelle dirette nel distretto, ed a centesimi **10** per quelle dirette fuori del distretto.

Potranno pure essere usate cartoline di corrispondenza duplici, cioè con risposta pagata, al prezzo complessivo di cent. **15** per la proposta e la risposta.

Le prime parti di cartoline doppie che fossero spedite senza le seconde, debbono essere munite di un francobollo da centesimi **5**, tranne se dirette nel distretto dell'ufficio d'impostazione.

Le prime parti di cartoline doppie spedite senza la parte di risposta e non munite di francobollo da cent. **5** hanno parimenti corso, ma vanno soggette ad una tassa di cent. **5** a carico del destinatario.

Sono ammesse cartoline postali semplici emesse dall'industria privata, purchè abbiano la forma, le dimensioni ed il peso di quelle dello Stato. Su ciascuna di tali cartoline, il mittente deve applicare un francobollo da cent. **10** o da cent. **5** a seconda che sono dirette nel distretto dell'ufficio d'impostazione od in altre località del regno. Se non sono francate o lo sono insufficientemente sono trattate come lettere.

Sono assimilati alle cartoline dell'industria privata i cartoncini ed i biglietti come quelli di visita, non eccedenti il peso e le dimensioni della cartolina postale semplice, che abbiano da un lato l'indirizzo e dall'altro contengano comunicazioni manoscritte, o parte stampate e parte manoscritte; le ultime di natura tale che non consentano di trattare i cartoncini stessi come stampe.

Le cartoline dell'industria privata possono portare lo stemma governativo purchè, sia pel posto ove trovisi impresso, sia per la sua forma e le sue dimensioni, non possa confondersi con quello delle cartoline postali governative.

3° Biglietti postali.

È ammessa una forma di corrispondenza epistolare chiusa, denominata: *Biglietto postale*. Esso porta impresso il francobollo ed è fornito dall'Amministrazione delle Poste. La tassa è la medesima che per le lettere semplici di **15** grammi. Se il biglietto postale, contenendo fogli od altro, sorpassa il peso di **15** grammi, deve essere francato per il doppio coll'applicazione dei necessari francobolli colla progressione fissata per le lettere.

4° Pieghi di carte manoscritte.

Le *carte manoscritte* poste sotto fascia da potersi facilmente verificare, potranno francarsi colla tassa fissa di venti centesimi fino al peso di **50** grammi. Per quelle che superino il peso di **50** grammi, si riscuoterà una tassa fissa di **40** centesimi di **500** in **500** grammi o frazione di **500** grammi. Non essendo francate saranno sottoposte al pagamento del doppio della tassa di francatura. Essendo francati insufficientemente pagano pure il doppio, tenuto però conto dei francobolli applicati.

Ai pieghi di carte manoscritte da distribuirsi nel distretto dell'ufficio in cui vengono impostate, si applica però la tassa stabilita per le lettere del distretto, cioè **5** cent. di **15** in **15** grammi, tutte le volte che quest'ultima risulti inferiore a quelle testè indicate. Si spediscono sotto fascia mobile od in busta aperta od entro involucri di carta, di tela o di altro, ugualmente aperti; altrimenti sono trattati come lettere. Ciascun pacco non deve superare **5** chilogrammi e **45** centimetri di dimensione in veruno dei lati. La lunghezza però dei pieghi aventi forma di rotolo può giungere a **75** centim. purchè tali pieghi sieno di diametro non eccedente **10** centimetri. Quelli di peso o dimensioni maggiori non hanno corso.

---

(1) **Elenco dei confini del Distretto postale di Torino**

dove la tassa postale si riduce alla metà, e le lettere ordinarie possono essere affrancate con soli **5** *cent.:*

Abbadia di Stura.	Cavoretto.	Madonna di Campagna.	Pozzo di Strada.	Superga.
Barriera di Casale.	Falchera.	Martinetto.	Reaglie.	Tesoriera.
» di Francia.	Lingotto.	Mirafiori.	Regio Parco.	Tetti Varrò.
» di S. Paolo.	Lucento.	Mongreno.	Rosta.	Valsalice.
Bertolla.	Madonna del Pilone.	Pilonetto.	Santa Margherita.	Villaretto.
Borgo della Vittoria			Sassi.	

5° Giornali e stampe.

La tassa di francatura dei giornali quotidiani pubblicati nel Regno e spediti direttamente dalle amministrazioni o dagli editori, inclusi quelli che escono sei volte per settimana, è mantenuta nella misura di **6** millesimi per esemplare non eccedente **50** grammi, comprese le fasce, aggiungendo altri **6** millesimi ogni **50** grammi o frazione di **50** grammi di maggior peso.

Il pagamento della tassa stessa dev'essere eseguito anticipatamente, aprendosi appositi conti correnti fra gli Uffici di Posta incaricati di ricevere le spedizioni, e gli editori o amministratori dei giornali.

Questi debbono essere consegnati agli Uffici medesimi con dichiarazioni, che ne indichino le quantità.

Il riscontro delle quantità dichiarate è fatto dall'Amministr. delle Poste con quei modi che creda più solleciti e precisi, e specialmente mediante pesatura, computando il numero totale delle copie contenute in ciascuna spedizione dal numero di una porzione di essa spedizione, riscontrato e pesato a parte.

Gli editori ed amministratori che avessero dichiarato quantità inferiori alle vere, saranno passibili di ammende da **L. 10** a **L. 100**, estensibili a **L. 500** in caso di recidiva.

La tassa di francatura dei rimanenti giornali, delle riviste, dei bullettini e di tutti gli altri periodici, sottoposti alle disposizioni del capo VIII della Legge sulla stampa, in data del **26** marzo **1848**, pubblicati ugualmente nel Regno e spediti direttamente dagli editori o dagli amministratori, è mantenuta nella misura di un centesimo per esemplare, nei limiti di peso ed applicando tutte le altre disposizioni di cui sopra.

Per essere ammessi a profittare di tali tasse, i giornali e gli altri periodici debbono essere consegnati alla Posta, ripartiti per linee e località, a seconda delle disposizioni che saranno emanate dall' Amministrazione, ed almeno quindici minuti prima della partenza delle corrispondenze per quelle linee.

I giornali e gli altri periodici, pei quali non fosse stato ottemperato alle dette prescrizioni, possono essere ritenuti fino alla corsa successiva.

Non sono ammesse al trattamento di cui sopra spedizioni cumulative di più giornali o periodici con altre stampe, salvo le eccezioni indicate nel regolamento.

Quelle che fossero presentate non avranno corso.

L'aggiunta nei giornali o periodici di qualsiasi scritto, tranne quelli di cui all'art. **32**, lettera *G*, della Legge postale (testo unico) **20** giugno **1889**, è punita con ammenda da **L. 5** a **L. 50**.

Il trattamento dei giornali spediti di seconda mano è pareggiato a quello delle stampe non periodiche.

I supplementi sono assoggettati alla tassa di cui nell'articolo precedente, purchè di eguale formato dei fogli principali, fatta eccezione soltanto per quelli del *Giornale ufficiale*, che contengano atti del Governo o del Parlamento i quali saranno esenti da tassa, purchè spediti unitamente al giornale.

I giornali e le opere periodiche gettati nelle buche postali, od altrimenti consegnati alla Posta isolatamente, saranno soggetti alla tassa di francatura di centesimi **2** per ogni **50** gr. o frazione di **50** gr.

Le stampe non periodiche di qualunque specie, le incisioni, fotografie e disegni, la carta di musica stampata e manoscritta, gli opuscoli ed i libri anche rilegati, pagheranno la tassa di **2** centesimi ogni **50** grammi o frazione di **50** grammi.

Il peso di ogni pacco non può superare **5** chilogr.

La francatura delle stampe non periodiche, oltrechè mediante francobolli, può essere fatta anche mediante abbonamento, alle condizioni di cui negli articoli **26**, **29** e **31** della Legge postale (testo unico) in data **24** dicembre **1899**.

I giornali e le stampe non periodiche che non fossero francate non avranno corso: ma saranno restituiti possibilmente ai mittenti.

Le stampe, i libri, le incisioni, le fotografie, le litografie e simili, francati con tariffa ridotta, debbono essere spediti sotto fascia o in buste aperte o sciolte col semplice indirizzo scrittovi sopra. In siffatti pieghi non si possono includere lettere ed altre carte scritte a mano, ad eccezione dei manoscritti, che accompagnino e corrispondano alle bozze di stampe, e delle fatture o dei conti che si riferiscono ai pieghi stessi.

Non può esservi fatta dopo la tiratura veruna aggiunta oltre l'indirizzo sulle fascie, sulle buste o nel testo; tranne:

a) d'indicare all'esterno dell'invio il nome, la ragione di commercio, e il domicilio del mittente;

b) d'aggiungere a mano sui biglietti di visita stampati l'indirizzo del mittente, il suo titolo, come pure auguri, felicitazioni, ringraziamenti, complimenti, condoglianze od altre frasi di convenienza espresse al massimo in cinque parole o mediante iniziali convenzionali (p. f., ecc.);

c) d'indicare o modificare sullo stampato stesso a mano o con mezzi meccanici, la data di spedizione, la firma o la casa di commercio, la professione e il domicilio del mittente;

d) d'unire alle bozze corrette il manoscritto, e di fare alle bozze stesse le modificazioni ed aggiunte che si riferiscono alla correzione, alla forma ed alla stampa; le quali modificazioni ed aggiunte, mancando lo spazio, possono essere fatte su foglio a parte;

e) di correggere gli errori di stampa, non solo sulle bozze, ma su tutti gli stampati in genere;

f) di cancellare talune parti di un testo a stampa per renderle illeggibili;

g) di far risaltare con tratti, e di sottolineare le parole od i passi del testo sui quali si vuol richiamare l'attenzione;

h) di segnare o correggere a penna o mediante mezzi meccanici le cifre sui listini di prezzi correnti, le offerte di annunci, le quotazioni di borsa, le circolari di commercio ed i prospetti, nonchè il nome del viaggiatore, la data e l'indicazione del luogo per il quale egli conta di passare, sugli avvisi di passaggio;

i) d'indicare a mano sugli avvisi relativi a partenza di navigli, la data di tali partenze;

k) d'indicare sui biglietti d'invito o carte di convocazione il nome della persona invitata, la data, lo scopo e il luogo della riunione;

l) d'aggiungere una dedica sui libri, sulle carte di musica, sui giornali, sulle fotografie ed incisioni, sui biglietti di Natale e di Capo d'anno, come di accludervi la fattura relativa;

m) nei bullettini di richiesta o di sottoscrizioni relativi ad opere librarie (libri, giornali, incisioni, pezzi di musica), d'indicare a mano le opere domandate od offerte, e di cancellare o sottolineare in tutto o in parte le comunicazioni stampatevi;

n) di dipingere i figurini di mode, le carte geografiche;

o) di aggiungere a mano o con procedimento meccanico ai brani tagliati dai giornali o dalle pubblicazioni periodiche il titolo, la data, il numero e l'indirizzo della pubblicazione dalla quale l'articolo è tolto;

p) d'indicare a mano i numeri d'ordine, i nomi degli elettori, le date delle elezioni ed i luoghi di riunione sui certificati elettorali diramati dai Municipi, in ordine a disposizioni legislative o regolamentari dello Stato;

q) di aggiungere a mano od altrimenti, su cartelle ed avvisi spediti da esattori ai contribuenti, il nome, cognome e la qualità del debitore e l'importo d'imposte dovute, con l'indicazione di quali precisamente si tratti; nonchè delle rispettive rate o scadenze;

r) di riempire a mano i diplomi, i certificati e simili, rilasciati in forma autentica su modelli a stampa, da enti morali o da uffizi ed istituti cui sono affidati pubblici servizi, purchè le aggiunte manoscritte siano limitate a quelle poche strettamente necessarie alla completa intelligenza del testo, e non abbiano il carattere di corrispondenza epistolare;

s) di unire piccoli ritagli di stoffe o di altri campioni, a giornali di mode o tecnici, ed ai listini, ai cataloghi e alle circolari di commercio. Tutte le suddette aggiunte riguardano le stampe considerate come non periodiche, francate mediante francobolli, mentre per le stampe periodiche francate col metodo del conto corrente, le eccezioni ammesse sono le seguenti:

1° Indicazioni di scadenze di associazioni e di residui prezzi da pagarsi o della natura degli invii, per esempio gratuito, o per cambio;

2° Correzione di errori tipografici;

3° Segni per richiamare l'attenzione su determinati punti.

È ammesso di unire piccoli ritagli di stoffa o di altri campioni a giornali di mode o tecnici ed ai listini o cataloghi, francati come stampe periodiche.

È ammesso che i pieghi di stampe periodiche siano accompagnati da fatture o da conti riferentisi alle stampe stesse e manoscritti in tutto o in parte limitatamente all'indicazione dei destinatari, ed a quelle degli oggetti spediti, del loro prezzo, dello sconto, del termine e modo di pagamento, delle date di spedizione e delle firme. È ammesso ugualmente che sulle relative fasce sia scritta l'indicazione del prezzo. È ammesso infine che siano applicate marche da bollo sulle fatture o sui conti uniti ad esse, che vi siano predisposti francobolli per un'ulteriore spedizione, e pel rinvio delle stampe medesime, o che queste siano accompagnate con cartoline dello Stato semplici in bianco.

Salve le eccezioni esplicitamente consentite da questo articolo, sono vietate le aggiunte fatte a mano, o per mezzo di processi meccanici che tolgano allo stampato il suo carattere di generalità, dandogli quello di corrispondenza personale.

Nel caso di contravvenzione ad uno o ad altro dei divieti espressi nel presente articolo, l'intiero piego è assoggettato alla tassa delle lettere non francate, sotto deduzione del valore dei francobolli appostivi.

I giornali, gli altri stampati ed i campioni di merci, francati come tali, che sieno invece passibili della tassa delle lettere, perchè contengono scritti non ammessi, o per altre ragioni, non hanno corso, quando la rispettiva tassa sia per superare una lira, e debbono essere restituiti possibilmente ai mittenti, salvo sempre il disposto dell'art. 35 della precitata legge 24 dicembre 1899 che commina un'ammenda da L. 5 a L. 50 ai contravventori.

6° Servizio dell'associazione ai giornali.

Gli uffici di Posta, compresi quelli situati in Africa, e le collettorie di 1ª classe, sono autorizzati a ricevere associazioni ai giornali ed ai periodici che si pubblicano nel Regno e nelle località dell'Africa provviste di ufficio postale italiano, mediante una tassa di cent. 20 per ciascuna associazione.

Gli uffici sopraindicati, sono pure autorizzati a ricevere associazioni ai giornali ed ai periodici esteri.

Pei giornali e le opere periodiche dell'estero, il diritto spettante all'Amministr. postale è compreso nei rispettivi prezzi d'abbonamento, indicati nell'elenco apposito di cui sono provvisti gli uffici e le collettorie.

Il richiedente deve anticipare il prezzo dell'associazione indicato nell'elenco di cui sono provvisti gli uffici e le collettorie, oltre il diritto spettante all'Amministrazione postale, se l'associazione riguarda giornali dell'interno del Regno.

Pei giornali esteri il prezzo d'associazione devesi pagare in oro od in scudi d'argento eccetto per le frazioni di L. 5, per le quali sono accettati buoni di cassa.

È però fatta facoltà ai committenti di versare l'importo in moneta cartacea, a condizione che, oltre al prezzo di ciascun giornale, si assoggettino a pagare quel tanto di più che occorra pel cambio della moneta cartacea in moneta metallica.

L'Amministrazione delle Poste non assume responsabilità pel mantenimento degli impegni degli editori verso gli associati.

7° Campioni di merci.

Le mostre ed i campioni di merci sono assimilati alle stampe non periodiche. Debbono perciò essere francati al prezzo di cent. 2 per ogni 50 grammi o frazione di 50 grammi di peso.

Non essendo francati non hanno corso.

Il peso di ogni pacco non può superare 350 gr.

I campioni non debbono avere valore commerciale. Sono però ammessi, se spediti in raccomandazione, purchè il loro valore non superi approssimativamente lire cinque.

8° Corrispondenze francate insufficientemente o con francobolli non ammissibili.

Le lettere insufficientemente francate sono considerate come non franche e gravate delle tasse normali, di cui nell'art. 1°, per porto di 15 grammi, sotto deduzione del valore dei francobolli appostivi, arrotondando le frazioni di 5 centesimi.

I pacchi di carte manoscritte, le stampe e i campioni insufficientemente francati, sono assoggettati al doppio della tassa di francatura, fatta pure deduzione del valore dei francobolli applicativi.

Le corrispondenze di qualsiasi natura, su cui fossero apposti francobolli legittimi, ma che avessero già servito alla francatura di altre corrispondenze, saranno considerate come non francate.

Gli oggetti di francatura libera saranno sottoposti alle tasse relative; gli altri oggetti non avranno corso.

Qualora però apparisse che qualche francobollo fosse stato lavato o sottoposto a preparazioni tendenti a far scomparire da esso le traccie del bollo annullatore, la persona che ne avrà fatto uso verrà punita con multa di L. 50, estensibile a 500 in caso di recidiva.

9° Corrispondenze raccomandate.

Le lettere ed i pieghi possono essere spediti con *raccomandazione*, mediante la tassa fissa di cent 25, oltre quelle progressive di cui negli articoli precedenti.

La francatura di queste lettere o pieghi è obbligatoria.

Possono essere spediti raccomandati anche gli altri oggetti di corrispondenza.

Pei pieghi di stampe, libri, incisioni, litografie, fotografie e simili, non eccedenti il peso di 500 grammi, e pei campioni di merci, la tassa fissa di raccomandazione è di cent. 10.

Pei rimanenti oggetti è uguale a quella delle lettere.

La tassa fissa di raccomandazione delle corrispondenze indirizzate nel distretto dell'Ufficio d'impostazione è ridotta a centesimi 5 per i pieghi di stampe, libri, ecc., di cui nell'articolo 38 della Legge postale (testo unico) ed a centesimi 10 per gli altri oggetti.

L'Amministrazione delle Poste non risponde degli oggetti, nè dei valori inclusi nelle corrispondenze raccomandate.

In caso di perdita, non cagionata da forza maggiore, di corrispondenze raccomandate, accorda una indennità di lire 25 per quelle sottoposte alla tassa di cent. 25 e di lire 5 per quelle sottoposte alla tassa di cent. 10: nè è tenuta ad altri risarcimenti.

Questo compenso è dovuto per regola al mittente e soltanto in seguito a consenso per iscritto di esso, potrà essere corrisposto al destinatario. Il pagamento dovrà aver luogo non più tardi di un anno a decorrere dalla data della presentazione del reclamo.

10° Lettere assicurate contenenti valori dichiarati.

Le lettere contenenti biglietti di banca, cartelle del debito pubblico, azioni di società industriali, od altri valori simili, possono essere *assicurate* in tutti gli uffici di Posta per le somme dichiarate dai rispettivi mittenti, con le norme e nei limiti stabiliti dal regolamento, senza ricognizione dei detti valori per parte degli uffici medesimi.

Per tale assicurazione, oltre alle tasse stabilite dagli articoli 20, 37 e 5 (*L. n.*) si pagheranno dai mittenti cent. 10 ogni 500 lire o frazione di 500 lire di valore dichiarato, il quale dovrà essere scritto in tutte lettere sulle sopracarte.

È fatta eccezione per gli oggetti indirizzati nel distretto dell' Ufficio d'impostazione, pei quali la tassa sarà di cent. 5 ogni 500 lire, come sopra.

L'Amministr. delle Poste è mallevadrice del valore assicurato, salvo i casi di perdita per forza maggiore.

La sua responsabilità cessa con la consegna ai destinatari, e, quando questa non sia possibile, con la riconsegna ai mittenti delle lettere assicurate, in istato di perfetta integrità esterna.

Col pagamento del valore assicurato l'Amministr. subentra nel diritto di proprietà pel relativo rimborso.

Il mittente ed il destinatario saranno obbligati a cederle le ragioni ed a somministrarle le notizie necessarie all'esercizio di tale diritto.

11° Lettere supposte contenere valori non raccomandate nè assicurate.

Le corrispondenze circolanti nell'interno del Regno, non raccomandate e non assicurate, nelle quali da segni esterni si giudicasse che contengano denaro, gioie o carte di valori esigibili dal portatore, saranno raccomandate d'ufficio e sottoposte al doppio della tassa fissa stabilita per quelle raccomandate a richiesta dei mittenti.

Il destinatario sarà però esonerato dal pagamento della tassa, se proverà che l'oggetto raccomandato d'ufficio al suo indirizzo non contenga valori della natura dei sunnominati.

12° Ricevute di ritorno.

I mittenti di oggetti raccomandati o assicurati potranno esigere, mediante l'aggiunta di cent. 10 per le corrispondenze nel distretto e di cent. 20 fuori distretto, la contemporanea richiesta ai destinatari e la trasmissione d'ufficio di una *ricevuta* detta *di ritorno*.

13° Corrispondenze gravate di assegni.

Tutti gli oggetti raccomandati ed assicurati possono essere gravati di assegni; nel limite di lire 1000 per oggetto, nei rapporti fra Direzioni e fra Direzioni ed Uffici, e di lire 100 nei rapporti fra Direzioni, Uffici di 2ª ed Uffici di 3ª classe o fra queste; ed infine di L. 50 nei rapporti fra Direzioni, Uffici e Collettorie o fra queste.

L'indicazione dell'assegno dev'essere scritta dai mittenti sull'indirizzo dei detti oggetti, colla formula: *Assegno* L. .....

La sopratassa di assegno è di centesimi 15 per gli oggetti circolanti nel distretto dell'Ufficio di impostazione e di centesimi 25 per gli altri. Nel caso però della spedizione contemporanea da uno stesso mittente ad uno stesso destinatario di più oggetti gravati di assegno, la sopratassa è una sola.

Gli oggetti gravati di assegno non sono rimessi ai rispettivi destinatari, senza l'integrale pagamento per parte loro del relativo importo.

14° Oggetti da essere recapitati per espresso.

Tanto gli oggetti spediti in via ordinaria, quanto quelli spediti in raccomandazione o con assicurazione del contenuto, sieno o no gravati di assegni possono essere fatti recapitare per *espresso*, a richiesta dei rispettivi mittenti, mediante il pagamento per parte di questi di una sopratassa di cent. 25. Per gli oggetti assicurati la consegna per espresso è limitata però agli avvisi del loro arrivo.

15° Franchigia ed esenzione dalle tasse postali.

La *franchigia postale* è concessa esclusivamente al carteggio del Re, della Regina e del Sommo Pontefice.

Il carteggio ufficiale delle presidenze del Senato e della Camera dei deputati e quello degli uffici governativi tanto in pieghi quanto in lettere chiuse, sotto fascia contenenti carte manoscritte, stampe o campioni, ha corso con esenzione di tassa, purchè porti un contrassegno che ne indichi la provenienza, alle condizioni determinate pei singoli uffici con decreti reali.

L'esenzione è estesa a quelle società, istituti od uffici, non a carico del bilancio dello Stato, ai quali fu accordata per contratto la franchigia postale, e ciò limitatamente alle corrispondenze riguardanti il servizio previsto dal contratto e per il tempo da questo stabilito.

La corrispondenza di cui negli articoli precedenti potrà anche essere sottoposta a raccomandazione, con le norme che regolano il trattamento delle corrispondenze private.

Sarà sottoposto al pagamento della metà delle tasse di francatura stabilite per le corrispondenze private il carteggio ufficiale, regolarmente contrassegnato, diretto dai sindaci alle seguenti autorità, la cui giurisdizione o ingerenza sia esercitata nel territorio dei rispettivi comuni: Prefetti, sottoprefetti ed ufficiali di pubblica sicurezza; — Procuratori generali, presidenti di tribunali, procuratori del Re, giudici istruttori e pretori; — Intendenti di finanza ed agenti delle imposte erariali; — Comandanti dei distretti militari e dei carabinieri reali.

Uguale riduzione di tassa sarà applicabile alle corrispondenze sotto fascia di tutti i sindaci del Regno fra loro e coi comandanti di corpo e coll'ufficio centrale di statistica, limitatamente agli affari dello stato civile, della leva e della statistica; il che dovrà risultare da dichiarazione apposta sull'indirizzo.

La francatura delle corrispondenze, di cui nel presente articolo, sarà obbligatoria.

È fatta inoltre facoltà ai Sindaci di spedire in esenzione totale dalle tasse fogli aperti o piegati in modo da essere aperti e senza verun allegato, all'indirizzo delle Amministrazioni centrali e degli uffici qui sopra indicati.

☛ Vedi a pag. 121 il tabellino *Riassunto delle Tariffe*.

Norme e Tariffe per le Corrispondenze coll' Estero.

1° Tariffe.

La tariffa generale, stampata in questa stessa Guida, indica a quali condizioni sono sottoposte le corrispondenze ordinarie, raccomandate ed assicurate, cambiate coi singoli paesi esteri.

2° Norme generali.

Gli oggetti ammessi a circolare per mezzo della Posta sono gli stessi nell'interno e coll'estero, fatta eccezione per le scatolette che sono ammesse soltanto nei rapporti con taluni Stati esteri.

Sono applicabili ai singoli oggetti le disposizioni che regolano la corrispondenza interna, quando non sia altrimenti indicato negli articoli e nelle tariffe che seguono.

3° Cartoline semplici o con risposta e biglietti postali.

Le cartoline sono di due specie, cioè:

a) semplici da **10**;

b) con risposta da **20**.

Sono ammesse del pari cartoline semplici provvedute dall'industria privata, da essere francate mediante francobolli.

La parte destinata alla risposta sulle cartoline doppie provenienti dall'estero, può essere messa in posta nel Regno senz'altra francatura, purchè sia indirizzata nello stesso paese d'origine.

I biglietti postali interni valgono anche per l'estero, completandone la francatura mediante francobolli.

4° Carte manoscritte.

Ai pieghi di carte manoscritte non può essere unita veruna lettera aperta o chiusa. I pieghi cui ne sieno unite o che per qualunque altra ragione non possano essere ammessi come carte manoscritte, non hanno corso.

I pieghi stessi non possono superare **2000** grammi di peso e le dimensioni di **45** centimetri per lato. Pei rotoli centimetri **75** × **10**.

La musica manoscritta è compresa in questa categoria di corrispondenze e non in quella delle stampe.

5° Campioni in genere.

Ciascun pacchetto di campioni non può superare il peso di **350** grammi e le dimensioni di **30** centimetri per **20** e per **10**.

Pei campionini in forma di rotolo, lunghezza massima **0,30**, diametro **0,15**.

Qualunque oggetto può essere spedito come campione, salve le eccezioni stabilite, purchè, oltre al non avere un vero e proprio valore commerciale, sia di tale natura ed in tale quantità da poter essere considerato quale mostra, destinata a far conoscere il tipo della merce che rappresenta, e non quale provvista.

I campioni, ad esempio, di seme di bachi o di seta greggia o filata sono considerati come di valore e rimangono esclusi, quando superino rispettivamente, il peso di **15** o di **125** grammi, nel cambio colla Francia, e di **15** o di **100**, nel cambio con altri paesi.

6° Stampe.

Le stampe in genere, periodiche e non periodiche, formano una categoria sola e sono sottoposte a pari trattamento.

La tassa si applica sempre sul peso complessivo di ciascun piego, qualunque sia il numero degli oggetti contenutivi, purchè tutti diretti ad uno stesso destinatario.

I limiti di peso e di dimensioni sono identici a quelli fissati per le carte manoscritte.

Per le stampe spedite in forma di rotoli basta che non superino 75 centim. di lunghezza e 10 di diametro.

Le indicazioni manoscritte ammesse sulle stampe sono limitate alle seguenti:

1° Alla firma del mittente, od alla designazione del suo nome o della sua ragione sociale, della sua qualità, del luogo e della data di spedizione;

2° Alla dedica od omaggio dell'autore;

3° Ai segni tendenti soltanto ad indicare passaggi del testo, sui quali si voglia richiamare l'attenzione;

4° Ai prezzi aggiunti o modificati a mano sui listini o prezzi correnti delle borse o dei mercati, sui cataloghi, prospetti e avvisi diversi;

5° Alle offerte e ordinazioni di libri, sulle quali sieno indicati a mano, cancellando o sottolineando il testo stampato, i libri che sono offerti o domandati;

6° Alle fatture o conti annessi alle stampe, alle quali si riferiscano;

7° Alle stampe sulle quali sieno state fatte correzioni di errori tipografici.

Sono vietate le aggiunte fatte in qualsiasi modo sugli stampati che tolgano ad essi il carattere di generalità, dando loro il carattere di corrispondenza individuale.

7° Raccomandazione delle corrispondenze.

È ammesso il cambio di corrispondenze raccomandate con tutti i paesi, pei quali non è altrimenti indicato nella tariffa generale, seguendo le norme prescritte per l'interno del Regno; tranne che la indennità per quelle smarrite è di lire **50** invece di lire **25** o di lire **5**.

8° Lettere assicurate contenenti carte di valore.

Il cambio di lettere assicurate contenenti carte di valore, è ammesso coi paesi indicati nella tariffa speciale nel limite di lire **10,000** per piego; con facoltà di spedirne in qualsiasi numero ad eccezione di quelle dirette nella Gran Brettagna ed in alcune Colonie Inglesi il di cui limite massimo è stabilito di **L. 3000**.

9° Scatolette con valore dichiarato.

Possono avere corso col mezzo della posta-lettere, in aggiunta agli oggetti di corrispondenza veri e propri, scatolette *con valore dichiarato*, contenenti gemme, gioielli ed altri oggetti preziosi.

La dichiarazione di valore, da essere fatta nei modi prescritti per le lettere assicurate, non dovrà eccedere lire **10,000** per oggetto.

Questo servizio sarà però ammesso soltanto col l'Argentina, Austria-Ungheria, Belgio, Chili (limitatamente agli uffizi di Santiago, Valparaiso, Talca, Chillan e Conception), Danimarca ed isole Feröe (escluse l'Islanda e la Groenlandia), Montenegro, Paesi Bassi, Bulgaria, China, (Uffizio Germanico Shanghai), Egitto, Francia, Algeria e Principato di Monaco, Germania, Lussemburgo, Marocco (Uffiz. francese di Tangeri), Portogallo (comprese le isole Azorre e Madera), Romania, Svizzera, Salvador, Tunisia, Turchia (Uffizi austriaci), Colonie francesi e possedimenti germanici di Camerun. — Le scatolette dovranno essere di legno e formate con assicelle di uno spessore non inferiore ad otto millimetri. Non potranno eccedere le dimensioni di 30 centimetri in lunghezza, 10 centimetri in larghezza e 10 centimetri in altezza, nè il peso di un chilogramma.

La tassa di spedizione delle scatolette con valore dichiarato risulta dalla Tariffa che segue.

10° Associazioni ai giornali.

Le Direzioni e gli Uffici accettano associazioni ai giornali esteri alle condizioni ed ai prezzi risultanti dall'elenco che si trova presso ogni Ufficio postale.

Nei prezzi sono compresi i diritti spettanti all'Amministrazione, onde i committenti non debbono sottostare a verun carico supplementare.

Salvo nei casi indicati per ogni periodico, le associazioni si accettano di regola soltanto per trimestri, semestri, od anni regolari; quelle trimestrali decorrono dal 1° gennaio, 1° aprile, 1° luglio, 1° ottobre; quelle semestrali dal 1° gennaio e dal 1° luglio, e quelle annuali dal 1° gennaio.

Pei soli giornali francesi le associazioni possono avere qualsiasi decorrenza, tranne che dall'elenco risultino date speciali.

I prezzi d'associazione debbono essere pagati dai committenti in moneta d'oro o scudi d'argento; fatta eccezione per le frazioni di lire 5, per le quali è ammessa la moneta divisionaria d'argento.

L'Amministrazione non risponde dei premi o doni relativi alle associazioni. Nè è tenuta a rimborsi ai committenti qualora cessi la pubblicazione di qualche periodico.

RIASSUNTO DELLA TARIFFA POSTALE
per l'interno e per l'estero (Unione Postale).

	Distretto	Italia	Estero
Lettere e biglietti postali per ogni 15 grammi . . . . . L.	0.05	0.20	0.25
» » » raccomandati, oltre l'affrancatura »	0.40	0.25	0.25
Manoscritti sotto fascia fino a 50 grammi . . . . . »	0.20	0.20	»
» » » da 50 gr. fino a 500 . . . . . »	0.40	0.40	»
» » » per ogni 500 gr. fino a 5000 ultim. lim. »	0.50	0.40	»
» » » raccomandazione tassa fissa . . . . »	0.40	0.25	»
» » » fino a 250 grammi . . . . . »	»	»	0.25
» » » da 250 gr. fino a 2000 ultimo limite per ogni 50 grammi . . . . . »	»	»	0.05
» » » raccomandazione tassa fissa . . . . »	»	»	0.25
Cartoline semplici manoscritte . . . . . »	0.05	0.10	0.10
» con risposta . . . . . »	0.15	0.15	0.20
Campioni di merce fino a 350 gr. ultimo limite, per ogni 50 gr. »	0.02	0.02	»
» » raccomandazione tassa fissa . . . . »	0.05	0.10	»
» » fino a 100 grammi . . . . . »	»	»	0.10
» » da 100 fino a 350 gr. ultimo limite, per ogni 50 grammi. . . . . »	»	»	0.05
» » raccomandazione tassa fissa . . . . . »	»	»	0.25

Stampati (1)

	Distretto	Italia	Estero
Periodici quotidiani fino a 50 grammi (2) . . . . . L.	0.006	0.006	0.05
» Settimanali, quindicinali, mensili, trimestrali e semestrali (2) . . . . . »	0.01	0.01	0.05
Stampati non periodici fino a 5000 gr. per ogni 50 . »	0.02	0.02	»
» » » raccomandati fino a 500 grammi »	»	0.10	»
» » » da 500 a 5000 gr. tassa fissa . »	»	0.25	»
» » » ogni 50 gr. fino a 2000 ultimo lim. »	»	»	0.05
» » » raccomandazione tassa fissa . . »	»	»	0.25

(1) La Tariffa postale sugli stampati oggidì vigente in Italia, è inferiore a quella applicata per l'interno in qualsiasi paese del mondo e questo per sempre meglio agevolare il nostro sviluppo industriale.
(2) Impostati direttamente dagli editori: impostati invece da privati si applica la Tariffa normale.

TARIFFA

per le lettere e scatolette con valore dichiarato (1).

PAESI DI DESTINAZIONE	Diritto di assicurazione ogni 300 lire o frazione di 300 lire	Diritto fisso per il porto delle scatolette		Quantità delle dichiarazioni doganali per le scatolette
	Centesimi	Lire	Cent.	
Argentina — *via di Genova*	20	2	»	via Genova 2
Austria-Ungheria	10	1	»	2
Belgio — *via di Francia.*	25	1	50	4
Bulgaria — *via d'Austria*	25	2	»	3
Chilì (limitatamente agli uffizi di Santiago, Valparaiso, Talca, Chillan, e Conception)	35	2	50	2
China — Stabilimenti russi — *via d'Austria*	25	»	»	»
— Uffizio germanico di Shanghai, Hankow, Kiantschau, Tien-Tsin e Tsintau — *via di Napoli*	20	2	»	2
Danimarca, isole **Feroë** e **Islanda** — *via d'Austria o di Svizzera*	25	2	»	2
Egitto — *coi piroscafi italiani*	20	2	»	2
Francia, Algeria, Principato di Monaco.	10	1	»	2
Germania — *via d'Austria o di Svizzera*	25	1	50	via Svizzera 2 via Austria 2
Gran Bretagna (limite massimo L. 3000)	35	»	»	»
Lussemburgo — *via di Francia.*	25	1	50	2
Marocco (uffizio francese di Tangeri)	35	2	50	2
Norvegia — *via d'Austria o di Svizzera*	25	»	»	»
Paesi Bassi — *via di Francia*	25	2	»	4
Portogallo, comprese le isole **Azzorre** e **Madera** — *via di Ventimiglia*	25	2	»	»
Id. — *Scatolette.*	35	2	50	4
Romania — *via d'Austria.*	25	1	50	2
Russia — *via d'Austria*	25	»	»	»
Serbia — *via d'Austria*	25	»	»	»
Spagna, compresa la Repubblica d'Andorra, le isole **Baleari** e le **Canarie** — *via di Francia.*	25	»	»	»
Svezia — *vie d'Austria o di Svizzera*	25	»	»	»
Svizzera	10	1	»	2
Tripoli e Bengasi (uffici italiani) — *coi piroscafi italiani, via di Messina*	10	»	»	»
Tunisia	20	2	»	2
Turchia (uffici austriaci) (2), *via di Trieste.*	25	2	50	2
COLONIE				
DANESI — **Antille** — *via di Francia* (3)	35	»	»	»
DANESI — **Groenlandia** — *via d'Austria o di Svizzera*	35	»	»	»
FRANCESI — *via di Francia* (4)	35	2	50	2
PORTOGHESI — *via di Lisbona* (5)	35	»	»	
Possedimento germanico di **Cameroun** — *via di Germania*	35	3	»	2

(1) Nella Colonia Eritrea vige la tariffa dell'interno del Regno.
(2) Beirut. Caffa, Candia, Canea, Cavalla, Costantinopoli, Dardanelli, Dede-Agatsch, Durazzo, Gerusalemme, Giaffa, Kerassunda, Metelino, Prevesa, Rettimo, Rodi, Salonicco, Samsum, S. Giovanni di Medua, Santi Quaranta, Scio, Smirne, Trebisonda, Valona e Vathi.
(3) Santa-Croce, San-Giovanni, San-Tommaso.
(4) Guadalupa, Martinica, Gujana, Senegal (compresi il Soudan francese, gli stabilimenti della Guinea francese, della costa d'Avorio e del golfo di Benin), Riunione, Congo francese (per Libreville soltanto), Oboch, Madagascar (uffizi francesi), Cocincina, Annam, Tonchino, Pondichery, Nuova Caledonia, Gabon.
(5) Per le sole città di Santiago del Capo Verde, San Thomé e Loanda (Angola).

Dei Vaglia Postali.

1° Dei vaglia interni.

I vaglia postali servono per commettere pagamenti, a richiesta di qualunque persona.

Gli interni sono di tre specie: *ordinari*, *telegrafici* e *militari*.

Gli ordinari ed i telegrafici valgono per pagamenti da essere fatti a persone di qualunque ceto, ed esiste fra gli uni e gli altri la sola differenza, che i primi sono avviati per posta ed i secondi per telegrafo.

Sono pagabili gli uni e gli altri esclusivamente nei rispettivi uffici di destinazione: gli ordinari previo avviso degli uffici postali traenti, ed i telegrafici previo avviso degli uffici del telegrafo cui sono annunziati.

I vaglia militari valgono esclusivamente per pagamenti a sotto-ufficiali, caporali e soldati dell'esercito o dell'armata e loro assimilati, in attività di servizio, compresi quelli addetti a corpi irregolari.

Sono pagabili dai Comandi dei corpi o stabilimenti cui appartengono i destinatari e per eccezione da qualunque ufficio di posta, quando trattisi di uomini di truppa isolati, in viaggio od in licenza.

Tutti gli uffici del Regno, nonchè quelli di Massaua, Asmara, Assab e Keren, e così pure le collettorie, partecipano al servizio dei vaglia interni di ogni specie.

Gli uffici della Repubblica di San Marino sono assimilati essi pure agli uffici dell'interno del Regno, limitatamente però ai servizi dei vaglia ordinari e telegrafici.

Gli agenti rurali delle Poste provveduti di cauzione possono essere richiesti di far emettere e di riscuotere vaglia non eccedenti lire 25. Essi rilasciano ricevute provvisorie del denaro o dei titoli loro affidati.

La tassa di emissione dei vaglia ordinari e telegrafici progredisce come segue:

Fino a lire	10			centesimi	10
Oltre a lire	10	fino a lire	25	»	20
»	25	»	50	»	40
»	50	»	75	»	60
»	75	»	100	»	80

aggiungendo successivamente centesimi 20 ogni 100 lire o frazione di 100 lire in più, come meglio appare dalla tabella inserta più sotto.

Le tasse di cui sopra sono ridotte a metà pei vaglia pagabili nel distretto postale dell'ufficio traente.

La tassa dei vaglia militari è di 5 centesimi.

I vaglia da avviarsi per telegrafo nell'interno del Regno sono sottoposti ad una sopratassa fissa di lire 1,20 ciascuno, nella quale sopratassa è compresa la spesa d'invio del telegramma.

Per quelli da e per gli uffici della colonia eritrea la tassa telegrafica è di lire 2 per parola di non più di dieci lettere o per numero di non più di tre cifre, aggiungendo altre due lire nel caso di eccedenza, oltre una tassa fissa di 20 centesimi.

I singoli vaglia ordinari non possono superare i seguenti limiti:

a) Gli uffici del Regno, quelli di Asmara, di Assab e di Keren e quelli della Repubblica di San Marino, possono cambiarne fino a lire 1000 fra loro, e fino a lire 100 cogli uffici di 3ª classe;

b) Gli uffici di 3ª classe, fino a lire 100 fra loro e cogli uffici di 2ª classe.

In eccezione alle norme generali, il limite pei vaglia ordinari cambiati coll'ufficio di Massaua è di lire 3000 per tutti gli uffici, fermo rimanendo quello di lire 100 per gli uffici di 3ª classe.

I limiti di cui sopra valgono anche pei vaglia telegrafici; tranne per l'ufficio di Massaua, pel quale non si possono eccedere lire 1000.

Per i vaglia militari il limite è di lire 25, indistintamente per tutti gli uffici.

È ammesso che uno stesso ufficio possa trarre, in uno stesso giorno, più vaglia a favore di un identico destinatario, quando debbano essere spedite somme eccedenti i limiti normali. Gli uffici di 3ª classe invece non possono trarne per somme eccedenti il limite loro assegnato. È vietato, agli uffici, di ripartire in più vaglia una somma che possa essere spedita con un vaglia solo.

Riguardo ai vaglia militari è vietato di emetterne nello stesso giorno per oltre lire 25 a favore di una stessa persona.

I vaglia ordinari sono consegnati ai mittenti nell'atto dell'emissione affinchè li mandino ai rispettivi destinatari. I vaglia militari invece sono rimessi direttamente dagli uffici traenti a quelli di destinazione, i quali li consegnano ai Comandi dei rispettivi corpi, pel pagamento ai destinatari.

I vaglia telegrafici infine sono avviati col mezzo del telegrafo per cura dell'Amministrazione postale, e gli uffici telegrafici di destinazione rilasciano titoli nuovi, che rimettono ai destinatari.

Trattandosi di vaglia telegrafici emessi in località non servite dal telegrafo, gli uffici di posta l'inoltrano, coi mezzi più celeri di cui dispongono, ad uno degli uffici telegrafici più vicini, a scelta dei mittenti, per essere avviati a destinazione.

Quando sia invece la località di destinazione che non abbia servizio telegrafico, l'ufficio del telegrafo cui pervengono li fa proseguire ai rispettivi destinatari per posta o per espresso, giusta le indicazioni date dai mittenti. Le spese di espresso vanno a carico dei destinatari.

I mittenti di vaglia ordinari hanno facoltà di scrivervi a tergo qualunque comunicazione che intendano fare ai destinatari, e possono poi spedirli in buste chiuse od aperte, le quali sono però sottoposte alla tassa delle lettere. Essi vaglia possono essere spediti anche in pieghi di carte manoscritte, nel quale caso sono pareggiate a queste. Non possono invece essere mai sottoposti al trattamento delle stampe.

I mittenti dei vaglia telegrafici hanno pure facoltà di aggiungere qualche parola al testo dei vaglia stessi; pagando però 5 centesimi in più per ogni parola aggiuntavi se per l'interno del Regno, e lire 2 se da o per Massaua, Asmara, Assab e Keren.

L'Amministrazione non assume impegni intorno alle specie di moneta con cui debbano essere pagati i vaglia interni.

Sono ammesse tutte le valute aventi corso legale, nei limiti fissati dalle leggi.

I vaglia ordinari e telegrafici possono essere ceduti da una persona ad un'altra mediante girata, limitatamente però ad una girata sola per ogni vaglia, quand'anche per effetto della girata stessa debbano esser pagati in un ufficio diverso da quello di destinazione e se non eccedono lire **100** anche in un ufficio di 3ª classe.

Sono pagabili ai destinatari od ai giratari che giustifichino la propria identità od a loro rappresentanti o mandatari, pure conosciuti.

Il pagamento ne è sospeso quando manchino gli avvisi corrispondenti, quando manchino fondi, quando i vaglia stessi siano errati, quando sieno colpiti da opposizioni e quando sia trascorso il termine della loro validità, che è di due mesi, oltre quello di emissione.

I vaglia militari sono pagabili ai soli destinatari, e per prevenire errori, è utile che vi sia fatta aggiungere l'indicazione della paternità dei destinatari stessi. In ogni caso è indispensabile l'indicazione del corpo cui appartengano o dello stabilimento cui sieno addetti o della nave sulla quale sieno imbarcati.

Ne è sospeso il pagamento quando presentino irregolarità o sia decorso il termine dianzi accennato, che è applicabile anche ad essi.

Qualora debbano essere pagati vaglia ordinari o telegrafici in località diverse da quelle di destinazione, o ne debba essere restituito l'importo ai rispettivi mittenti in località del pari diverse da quelle di destinazione, i vaglia stessi debbono essere presentati all'ufficio di posta affinchè ne richiami gli avvisi.

Senza questi non ne è ammesso il pagamento, tranne in via d'eccezione quando trattisi di persone ben conosciute e solventi.

I vaglia militari invece possono essere pagati e rimborsati da qualunque ufficio di posta.

I vaglia ordinari e telegrafici smarriti possono essere duplicati a favore dei destinatari durante il periodo della rispettiva validità, purchè ne sia fatta domanda dagli stessi destinatari o dai mittenti.

I vaglia duplicati annullano gli originali e possono essere girati al pari di questi.

Non è ammessa invece la duplicazione dei vaglia militari.

La duplicazione è fatta dal Ministero; ma gli uffici possono anticipare il pagamento dell'importo di quei dati vaglia, quando trattisi di destinatari ben conosciuti e solventi.

I vaglia ordinari e telegrafici, originali o duplicati, che non sieno più validi, non possono essere pagati ulteriormente ai destinatari nè rimborsati ai mittenti, se non previa rinnovazione, per opera del Ministero. Se sono presentati in originale sono rinnovati subito, purchè non ne sieno stati emessi dei duplicati; mentre se si sono smarriti gli originali o se, pur esistendo, risulti che sieno stati duplicati, la rinnovazione ne è ammessa soltanto dopo decorso il tempo utile perchè l'Amministrazione possa accertare che il vaglia originale, od il duplicato di esso non venne pagato.

La rinnovazione ne può essere chiesta dai mittenti, dai destinatari o dai giratari; da questi ultimi però soltanto a condizione che eglino possano presentare i titoli originali, e può essere eseguita a favore degli uni o degli altri sugli uffici che i richiedenti sieno per indicare.

I vaglia ordinari e i telegrafici non riscossi entro un anno, sono rinnovati d'ufficio a favore dei mittenti, senza domanda dei medesimi.

I vaglia militari scaduti sono rinnovati pure d'ufficio, a favore dei mittenti, dopo decorsi solo cinque mesi, oltre quello di emissione.

I nuovi vaglia sono validi a loro volta per altri due mesi, oltre quello nel corso del quale sono rilasciati.

L'importo dei vaglia interni, non pagati entro tre anni dal giorno della emissione, è devoluto all'erario dello Stato.

I vaglia pagati sono custoditi negli archivi del Ministero fino al termine del periodo qui sopra indicato.

PROGRESSIONE DELL'IMPORTO DEI VAGLIA	TASSA DEI VAGLIA ordinari	TASSA DEI VAGLIA telegrafici (*a*)
Fino a L. 10	0. 10	1. 30
Oltre » 10 fino a L. 25	0. 20	1. 40
» » 25 » » 50	0. 40	1. 60
» » 50 » » 75	0. 60	1. 80
» » 75 » » 100	0. 80	2. »
» » 100 » » 200	1. »	2. 20
» » 200 » » 300	1. 20	2. 40
» » 300 » » 400	1. 40	2. 60
» » 400 » » 500	1. 60	2. 80
» » 500 » » 600	1. 80	3. »
» » 600 » » 700	2. »	3. 20
» » 700 » » 800	2. 20	3. 40
» » 800 » » 900	2. 40	3. 60
» » 900 » (*b*) 1000	2. 60	3. 80

(*a*) Per quelli cambiati cogli uffici di Massaua, Asmara, Assab e Keren la tassa telegrafica è quella indicata più sopra.

(*b*) Per Massaua si progredisce fino a lire 3000, ma soltanto pei vaglia ordinari, aggiungendo centesimi **20** di tassa ogni **100** lire di maggiore somma o frazione di lire **100**. Per lire 3000 la tassa è quindi di lire **6. 60.**

2° Delle cartoline-vaglia.

Le cartoline-vaglia servono, in concorrenza coi vaglia ordinari, per commettere pagamenti di somme fino a lire **20,99** nell'interno del Regno, e per località fuori di questo ove esistono uffici italiani.

Le cartoline consistono in cartoncini nella cui parte anteriore al lato sinistro vi è lo spazio riservato alle comunicazioni che il mittente voglia fare al destinatario. Vi è pure annessa la ricevuta destinata all'indirizzo.

L'importo delle cartoline verrà segnato dall'ufficio postale, all'atto della vendita, in cifre nell'apposito spazio e convalidato mediante la perforazione dei quadretti relativi alle lire ed ai centesimi corrispondenti al valore della cartolina.

Le cartoline debbono essere riempite dai mittenti sia nella parte dell'indirizzo del destinatario che in quella riguardante il domicilio dello speditore.

Le cartoline vaglia raschiate nelle scritturazioni od alterate che portano l'indicazione del mittente, si rimborsano al medesimo previo ritiro della ricevuta.

Le cartoline-vaglia sono vendute esclusivamente dagli uffici di posta e dalle collettorie durante l'intiero loro orario. Per l'acquisto si paga la somma che si vuol spedire più le tasse spettanti all'Amministrazione delle poste, cioè:

fino a L. 5,99	. . .	cent. **10**
da L. 6 a » 10,99	. . .	» **15**
» » 11 » » 15,99	. . .	» **20**
» » 16 » » 20,99	. . .	» **25**

I mittenti delle cartoline possono chiederne il recapito per espresso, pagando la sopratassa di cent. **25** le scrivendovi sopra la parola: **Per espresso.**

Possono pure chiederne la raccomandazione, e la ricevuta di ritorno mediante il pagamento delle tasse stabilite per le altre corrispondenze.

Le cartoline-vaglia sono distribuite come le altre corrispondenze, ed i rispettivi destinatari debbono recarsi alla posta per riscuoterne l'importo; tranne nelle principali città, ove sono pagate a domicilio per mezzo dei portalettere.

Sono pagabili in qualunque ufficio di posta del Regno e negli uffici italiani fuori di questo, non che in qualunque collettoria durante il periodo di due mesi, oltre il mese in cui sono state vendute e colle stesse norme che sono stabilite pei vaglia, ad eccezione della girata, che non è ammessa.

Le cartoline non riscosse dai destinatari e non rimborsate ai mittenti durante il periodo di validità, si rinnovano dal Ministero subito dopo la scadenza, purchè gli interessati presentino le cartoline stesse e non sia trascorso il periodo della perenzione triennale.

3° Vaglia internazionali.

Vaglia ordinari. — I vaglia internazionali ordinari servono all'invio di somme dall'Italia e dagli Uffici italiani in Africa e per la Canea (isola di Candia), per i paesi esteri appresso indicati, nonchè per gli Uffici italiani di Tripoli, di Bengasi e di Scutari d'Albania e viceversa.

Le collettorie di 1ª classe potranno pagare vaglia internazionali, ordinari e telegrafici, non eccedenti L. **100** ed emetterne anche degli ordinari; ma soltanto nei rapporti coi paesi dell'Austria Ungheria, del Belgio, della Bulgaria, dell'Egitto, della Francia, dell'Algeria, della Grecia, del Lussemburgo, del Portogallo, della Reggenza di Tunisi, della Serbia, della Romania, della Svizzera e Tripoli di Barberia, Bengasi e Scutari d'Albania e della Canea (isola di Candia).

Per l'emissione di tali vaglia si accettano soltanto monete d'oro o scudi d'argento, fatta eccezione per le frazioni di 5 lire, per le quali sono accettate monete divisionarie.

Colle medesime valute si pagano i vaglia in arrivo, pei quali non è ammessa la girata.

I paesi e gli uffici esteri pei quali si possono emettere vaglia, sono i seguenti, comprese la Bosnia e l'Erzegovina e il Sangiaccato di Novi-Bazar.

In *Europa*: l'Austria-Ungheria e il Belgio, la Bulgaria, la Danimarca coll'Islanda e colle Isole Feroë, la Finlandia (Gran ducato), la Francia col Principato di Monaco, la Germania e l'ufficio germanico di Costantinopoli, la Gran Bretagna coi suoi possedimenti di Malta, Gibilterra, la Grecia, il Lussemburgo, il Montenegro, la Norvegia, i Paesi Bassi, il Portogallo, le Isole Azzorre e di Madera, la Romania, la Svezia, la Serbia e la Svizzera, Turchia (uffici austriaci di Costantinopoli, Beyrouth, Salonicco, Smirne e Adrianopoli e gli altri uffici austriaci in levante), (uffici francesi di Costantinopoli, Beyrouth, Salonicco, Smirne, Sitia e Hierapetra (Candia), (ufficio germanico di Costantinopoli).

In *Africa*: l'ufficio francese di Tangeri (Marocco), Congo, l'Algeria, la Reggenza di Tunisi, l'Egitto colle città di Wadi-Halfa e di Souakim e le colonie inglesi, Stato indipendente del Congo, Zanzibar (ufficio francese), Africa orientale sotto il protettorato germanico.

In *America*: gli Stati Uniti dell'America Settentrionale, le Antille Danesi, Antille Neerlandesi, Guiana Neerlandese detta anche *Surinam*, le tre Repubbliche Argentina, del Chilì e del Salvador, il Canadà e gli altri possedimenti inglesi, coll'ufficio inglese di Panama, Uraguay.

In *Asia*: gli uffici austriaci di Beyrouth e di Smirne, i possedimenti inglesi, nonchè le Indie Orientali Inglesi e Neerlandesi, Siam, Agenzia Germanica di Tientsin (China), Shang-Haï (China), Possedimenti portoghesi nell'Indostan, Giappone, Tsintau (Baia di Chiautschou, China).

Australia: Colonia Britannica della Nuova Galles del Sud e colla Colonia Britannica di Vittoria.

Il limite delle somme che gli uffici possono spedire con ciascun vaglia è di L. **500**, per quelli a destinazione delle Antille Danesi, delle Antille Neerlandesi (pel solo ufizio di Willemstadt isola di Curaçao), dell'Argentina (pel solo ufizio di Buenos Ayres), della Bulgaria, della Danimarca (colle isole Féroë e l'Islanda), della Finlandia (Granducato), degli ufizi francesi all'estero della Grecia, della Guiana neerlandese (pei soli ufizi di Paramaribo e di Nieuw Nickeried), delle Indie orientali neerlandesi, della Romania, della Serbia e del Siam (pei soli ufizi di Bangkok e di Chienghmai); L **1000** per quello a destinazione di tutti gli altri paesi ed ufizi fatta eccezione per quelli per la Gran Bretagna, l'Irlanda, le colonie e possedimenti inglesi, tranne il Canadà e le Indie Orientali, il cui limite è di lire **252**. Per le Indie Orientali Inglesi il limite è di lire **504** nonchè per la Nuova Guinea germanica e per l'uso germanico di Apia (Samoa) il di cui importo non deve superare marchi **400**.

La tassa dei vaglia diretti negli uffici italiani di Tripoli, di Bengasi, di Scutari d'Albania e di Canea (Candia), è uguale a quella dei vaglia ordinari interni. Quella dei vaglia diretti in tutti gli altri paesi ed uffici, è di centesimi **25** ogni lire **25** o frazione di lire **25** per le prime **100** lire, ed al di là delle prime **100** lire **25** centesimi per **50** lire o frazione di **50** lire.

I vaglia internazionali non si consegnano ai mittenti, ma si spediscono a destinazione dagli uffici traenti. I mittenti hanno facoltà di aggiungere, senza spesa, comunicazioni private a tergo delle cedolette dei vaglia, e possono ottenere un avviso con cui sia loro notificata la data del pagamento del vaglia, pagando la tassa di centesimi **25**.

Queste due facoltà non sono però consentite pei vaglia diretti a Malta, nel Regno Unito della Gran Bretagna e dell'Irlanda, nelle colonie e nei possedimenti inglesi ed all'ufficio inglese di Panama, nelle Indie Orientali Inglesi e Neerlandesi, negli Stati Uniti del Nord America, nel Canadà e nel Giappone.

Per alcuni paesi è ammesso il recapito per espresso, con sopratassa di **50** cent.

I vaglia internazionali sono validi per due mesi oltre il mese di emissione, fatta eccezione per quelli cambiati colle Antille Danesi e Neerlandesi, colla Guiana Neerlandese (*Surinam*), colle tre Repubbliche, Argentina, del Chilì e del Salvador, colle Indie Neerlandesi, col Regno di Siam, i quali invece sono validi per sei mesi oltre quello in cui sono emessi.

Al pagamento dei vaglia smarriti prima della scadenza e di quelli non riscossi durante la validità, si provvede mediante duplicazione o rinnovazione con o senza tassa a seconda delle condizioni vigenti coi diversi paesi, purchè non sia trascorsa l'epoca della prescrizione, che pei vaglia

emessi in Italia è di tre anni dal giorno del rilascio, e per quelli emessi all'estero varia a seconda dell'Amministrazione speditrice.

Vaglia telegrafici. — Gli uffici situati nel Regno sono autorizzati al cambio dei vaglia internazionali telegrafici coi seguenti Stati esteri:

In *Europa*: coll'Austria-Ungheria, Belgio, Bulgaria, Danimarca, Norvegia, Rumania, Svezia, Francia, Germania, Lussemburgo, Paesi Bassi, Svizzera e Serbia.

In *Africa*: coll'Algeria, colla Reggenza di Tunisi e coll'Egitto.

Il limite delle somme che si possono spedire con ciascun vaglia telegrafico è uguale a quello stabilito pei vaglia ordinari.

La tassa postale è pure uguale a quella dei vaglia ordinari, cioè cent. 25 ogni 25 lire o frazione di 25 lire.

La tassa telegrafica invece è commisurata al numero delle parole e dei segni di cui risulta composto il telegramma, ed in base alle tariffe di ciascun paese estero, di cui sono provvisti gli uffici di posta.

I mittenti hanno facoltà di aggiungere al testo dei vaglia qualunque comunicazione pel destinatario, pagando la tassa stabilita per ogni parola e per ogni segno.

Vaglia consolari. — Alcuni consolati italiani all'estero sono autorizzati a ricevere somme di denaro per essere pagate mediante vaglia a persone dimoranti nel Regno e nelle località dell'Africa provviste d'ufficio postale italiano.

Questi vaglia sono emessi dal Ministero all'ordine dei consoli, i quali li girano a favore delle persone cui debbono essere pagati, assegnando l'ufficio di destinazione. Il pagamento può aver luogo soltanto previo avviso del Ministero, il quale, a richiesta degli interessati, può autorizzare il pagamento in altro ufficio.

I vaglia consolari sono di somme fisse da lire 1, 2, 5, 10, 20, 50, 100, 200 e 500.

La tassa è regolata come segue: centesimi 20 ogni lire 10 o frazione di lire 10 pei vaglia rilasciati nei consolati stabiliti in Europa e negli scali del Mediterraneo e del Mar Nero; centesimi 30 per ogni lire 10 o frazione di lire 10 pei vaglia cui sono rilasciati negli altri consolati.

I vaglia sono validi per sei mesi oltre quello in cui sono rilasciati dai consoli.

I vaglia smarriti possono essere duplicati prima della scadenza, e la relativa domanda è esente da tassa.

I vaglia non riscossi durante il periodo di validità possono essere rinnovati in esenzione di tassa, soltanto però dopo che siano trascorsi otto mesi, oltre quello in cui furono rilasciati dai consoli.

Trascorsi tre anni dalla data del rilascio, l'importo dei vaglia consolari non riscossi è devoluto all'erario dello Stato.

4° Riscossioni per conto di terzi

L'Amministrazione delle Poste si incarica di far operare riscossioni, da rimborsarsi agli interessati, per conto di chi le presenti all'uopo titoli di qualsiasi specie, nominativi od al portatore, quietanze ordinarie, fatture, cambiali, vaglia od assegni cambiarii, cedole di interessi o di dividendi sopra carte di pubblico credito od altri titoli in genere sulla cui presentazione un terzo possa fare riscossioni per conto del committente, che siano pagabili in qualunque località del Regno e in altre determinate località estere.

Nei rapporti coll'estero non sono però ammessi titoli al portatore.

L'Amministrazione Postale si incarica pure di far protestare, a richiesta ed a spese degli interessati, i titoli che non siano pagati a scadenza.

L'importo massimo dei singoli titoli esigibili per l'interno del Regno, Eritrea, Tunisia, Tripolitania, Bengasi e Scutari d'Albania, pel Belgio, Francia, Algeria, Montenegro, Principato di Monaco è di L. 2000. Negli altri paesi è di L. 1000.

Ogni spedizione può comprendere un numero illimitato di titoli, purchè l'importo complessivo non superi il limite fissato a condizione però (nei rapporti coll'estero) che questi non siano pagabili da più di cinque debitori diversi.

Le tasse dovute all'Amministrazione Postale sono le seguenti:

Tasse di francatura e raccomandazione dei titoli stessi, che devono essere in regola anche per le tasse di bollo e di registro.

Un diritto fisso di cent. 10 per ciascun titolo riscosso e le tasse di emissione dei vaglia di rimborso delle somme incassate.

I titoli non riscossi o riscossi soltanto in parte sono rimandati gratuitamente ai rispettivi mittenti.

È vietato di unire ai titoli lettere o note aventi carattere di corrispondenza.

5° Libretti di ricognizione personale.

L'Amministrazione delle Poste è autorizzata a rilasciare *libretti di ricognizione personale*, ai cui titolari possono essere pagati senza altre cautele, vaglia di qualunque specie e fatti rimborsi sopra libretti di risparmio o titoli di credito loro intestati e possono essere consegnati pacchi postali ed oggetti raccomandati od assicurati loro diretti. Possono infine essere eseguite con loro quietanza tutte le altre operazioni postali, per le quali occorra accertare l'identità del richiedente.

Cessa ogni responsabilità dell'Amministrazione pei pagamenti, le consegne e le altre operazioni fatte col ritiro di cedolette firmate dai titolari di libretti intestati a quelle date persone e staccate dai libretti medesimi.

Per la consegna delle lettere ordinarie *ferme in posta* basta la sola presentazione dei libretti, senza che l'ufficio ne stacchi veruna cedoletta.

I libretti sono distinti con un numero progressivo e contengono dieci biglietti caduno.

I biglietti non possono essere rilasciati separatamente, ma a libretti e contro ricevuta dell'interessato o di uno speciale procuratore.

Il prezzo di ogni libretto è di centesimi 50 per l'interno del Regno.

Per l'estero costa una lira.

CASSA NAZIONALE DI PREVIDENZA
per la invalidità e per la vecchiaia degli Operai

(*instituita con le leggi* 17 *luglio* 1898, *N.* 350 *e* 7 *luglio* 1901, *N.* 322)

SEDE CENTRALE IN ROMA

SEDE SECONDARIA: Presso la **Cassa di Risparmio di Torino**, via Alfieri, 7

Norme generali per gli Operai.

I. — Inscrizione.

1. — Possono inscriversi alla Cassa Nazionale i cittadini italiani di ambo i sessi, **purchè attendano a lavori manuali ovvero prestino servizio ad opera o a giornata.**

2. — Le donne maritate possono inscriversi senza bisogno del consenso del marito, ed i minorenni senza bisogno dell'autorizzazione di chi esercita su loro la patria potestà o la tutela.

3. — Per dimostrare di essere nelle condizioni anzidette occorre presentare:

1° l'atto di nascita;

2° il certificato di cittadinanza italiana rilasciato dal Sindaco del Comune di residenza;

3° un certificato del Sindaco del Comune stesso che attesti la natura della professione esercitata.

4. — Questi, come tutti gli altri documenti che potessero occorrere per l'inscrizione alla Cassa Nazionale o per la liquidazione delle rendite vitalizie sono esenti da ogni tassa e vengono rilasciati senza *alcuna spesa*. La domanda ed i certificati per l'inscrizione devono essere presentati alla Sede centrale o ad una sede secondaria o ad un Ufficio postale nell'atto stesso del primo versamento. (*Per coloro che si trovassero all'estero, vedi il* § 40).

5. — L'inscrizione può essere fatta anche da una terza persona, in nome e per conto di uno o più operai, verso presentazione dei relativi documenti.

NB. Le domande d'inscrizioni ed i versamenti per la Cassa Nazionale sono ricevuti dalla Sede Centrale in Roma, dalle Sedi Secondarie e da **tutti gli Uffici Postali del Regno**.

La Cassa di Risparmio di Torino si incarica di procurare *gratuitamente* ai singoli inscrivendi presso la sua Sede Secondaria i Certificati necessari.

II. — Come si forma il capitale per le pensioni.

6. — Tutti gli importi che l'inscritto versa alla Cassa Nazionale vanno per intero accreditati al suo conto, senza alcuna ritenuta.

7. — La Cassa Nazionale concorre alla formazione del fondo per la pensione ripartendo anno per anno, a beneficio degli inscritti, che adempiano la disposizione del § 8 e non si trovino nella condizione prevista del § 9, le entrate ordinarie annuali che ad essa sono state assegnate dalla legge, detratte le spese d'amministrazione e le riserve.

8. — Queste *quote di concorso* saranno date a tutti coloro i quali nel corso dell'anno avranno versato un importo complessivo non inferiore alle *lire sei* e saranno uguali per tutti.

9. — Non sono però assegnate quote di concorso agli operai a favore dei quali, nei casi di vecchiaia o di invalidità non derivata da infortunio sul lavoro, siano stabiliti assegni annuali dallo Stato, dalle Provincie, dai Comuni od anche per legge speciale da altre Amministraz. pubbl. o da imprese private.

10. — Ciascun inscritto è libero di fare versamenti alla Cassa Nazionale quando e per quanto vuole, purchè l'importo complessivo delle somme versate in un anno non superi le lire cento, e le singole rate non siano inferiori a 50 *centesimi*.

11. — Per facilitare i versamenti gli Uffici postali, le Sedi secondarie e la Sede centrale distribuiscono gratuitamente cartellini sui quali l'inscritto potrà applicare francobolli fino alla somma di *centesimi* 50.

Consegnando i cartellini agli Uffici anzidetti, gl importi relativi verranno annotati nel libretto.

12. — I versamenti saranno fatti presso la Sede centrale, presso gli Uffici postali o presso le Sedi secondarie.

Se un inscritto cambia residenza, può continuare i pagamenti presso gli Uffici postali della nuova residenza.

13. — Anche i versamenti successivi possono esser fatti da una terza persona in nome e per conto di uno o più inscritti.

14. — A ciascun inscritto sarà rilasciato un libretto, in cui saranno segnati i versamenti fatti, le quote di concorso della Cassa Nazionale, gli interessi composti ed ogni altra somma da accreditare. Così l'inscritto sarà continuamente informato dell'ammontare del proprio credito e potrà regolarsi di conformità.

15. — La Cassa Nazionale lascia libera scelta fra due sistemi di accumulazione dei contributi: quello della **Mutualità** e quello dei **Contributi riservati**.

16. — Quando nel seguito si parla di *inscritti della stessa età* s'intende indicare gli inscritti compresi nello stesso *gruppo quinquennale di età*.

I gruppi sono da 0 a 5 anni, da 5 a 10, da 10 a 15, da 15 a 20 e da 20 a 25 anni e così di seguito: quindi, ad esempio, si considerano della stessa età tutti gl'inscritti che hanno da 20 anni precisi fino a 24 anni e 364 giorni.

17. — L'inscrizione al **Ruolo della Mutualità** è regolata dalle seguenti norme:

A) Se l'inscritto muore prima che sia stato chiuso e liquidato il rispettivo conto individuale:

1° tutto ciò che esso avrà versato o sarà stato versato a favore di lui coi rispettivi interessi composti e ciò che gli fosse toccato sulle somme della stessa specie per morte di altri inscritti, va ripartito fra gli altri inscritti della stessa età nel medesimo ruolo;

2° le quote di concorso della Cassa Nazionale e ciò che gli fosse toccato sulle quote stesse nella ripartizione dei conti di altri inscritti premorti, con i rispettivi interessi, va ripartito fra *tutti* gli inscritti della stessa età;

B) reciprocamente il conto dell'inscritto:

a) ogni qualvolta muore prima di avere diritto alla pensione, un inscritto della stessa età nel medesimo ruolo, viene aumentato di una parte dei contributi versati da quello, degli assegni dei terzi coi rispettivi interessi composti e con le relative quote dei contributi, assegni e interessi di inscritti premorti;

b) ogni qualvolta muore un inscritto, della stessa età, di uno qualunque dei due ruoli, viene aumentato di una parte delle quote di concorso della Cassa Nazionale coi relativi interessi e con quanto al defunto era già toccato nella ripartizione di quote di concorso dei conti di inscritti morti prima di lui.

18. — L'inscrizione al **Ruolo dei Contributi riservati**, è regolata dalle seguenti norme:

A) Se l'inscritto muore prima che sia stato chiuso e liquidato il rispettivo conto:

1° l'ammontare dei suoi contributi e degli assegni fatti in suo favore da enti morali o da privati, viene pagato agli eredi a beneficio dei quali egli aveva dichiarato di riservare dette somme (*v. più oltre* § 19);

2° gli interessi composti accumulati sopra queste somme (e, nel caso che mancassero gli eredi, le somme stesse) vanno ripartiti fra gli altri inscritti della stessa età nel medesimo ruolo;

3° le quote di concorso della Cassa Nazionale e ciò che gli fosse toccato nelle ripartizioni dei conti di altri inscritti premorti, con i rispettivi interessi, va diviso fra tutti gl'inscritti della stessa età di ambedue i ruoli;

B) Reciprocamente il suo conto:

a) ogni qualvolta muore un inscritto della stessa età del medesimo ruolo viene aumentato di una parte degli interessi composti accumulatisi sui contributi di quello e sugli assegni a lui fatti da terzi; e nel caso che manchino gli eredi, di una parte delle somme stesse;

b) ogni qualvolta muore un inscritto di qualunque ruolo, della stessa età, viene aumentato delle stesse quote che toccano agli inscritti nel ruolo della Mutualità (*vedi sopra* § 17 *B. b*).

19. — I contributi, e gli assegni eventuali di terzi possono, per l'articolo 12 della Legge, venire riservati al coniuge superstite, ai figli minorenni, alle figlie nubili e agli ascendenti (genitori, nonni...) i quali tutti dovranno domandarne il pagamento entro tre anni sotto pena di perdere ogni diritto. Della somma che loro spetta, tre quinti vanno ai figli minorenni e alle figlie nubili; due quinti al coniuge.

Se il defunto non ha lasciato prole, ma solamente il coniuge e gli ascendenti, tre quinti vanno a quello, due quinti a questi. In mancanza di alcuno dei parenti indicati, la sua parte va a beneficio degli altri.

20. — Nell'atto del primo versamento ciascuno deve dichiarare a quale dei due ruoli intende essere inscritto.

21. — Se un operaio inscritto al ruolo della Mutualità si ammoglia, od ha prole, prima del compimento del suo 45° anno può passare al ruolo dei contributi riservati mediante una semplice dichiarazione fatta sopra un modulo fornito dalla Cassa stessa.

Viceversa chi da principio si fosse inscritto al ruolo dei contributi riservati può sempre ottenere il passaggio nel ruolo della Mutualità facendone domanda.

22. — Per ogni individuo inscritto la Cassa Nazionale tiene un conto separato, sul quale vengono annotate tutte le perdite a suo favore; e lo ammontare di questo conto all'epoca fissata per la liquidazione, costituisce il fondo sul quale si calcola la pensione vitalizia che gli compete.

23. — A norma di quanto è accennato nei paragrafi precedenti, concorrono a formare il conto di un inscritto al ruolo della **Mutualità**:

A) 1° i contributi versati da lui o da chi per lui;

2° le quote di concorso a lui assegnate dalla Cassa Nazionale;

3° gli assegni a suo favore di enti morali e di privati.

B) le quote di ripartizione:

1° dei contributi rimasti vacanti per morte prematura di altri inscritti della stessa età nel medesimo ruolo.

2° degli assegni dei terzi come sopra.

3° delle quote di concorso rimaste vacanti per morte prematura di inscritti della stessa età in qualunque ruolo.

C) gli interessi composti su tutte queste partite.

24. — Concorrono a formare il conto di ogni inscritto nel ruolo dei contributi riservati:

A) le identiche partite notate alla lettera *A*) del § precedente;

B) le quote di ripartizione:

1° degli interessi accumulati sui contributi rimasti vacanti per morte prematura di altri inscritti della stessa età nel medesimo ruolo.

2° degli assegni di terzi come sopra.

3° delle quote di concorso rimaste vacanti per morte prematura di inscritti della istessa età in qualunque ruolo.

C) gli interessi composti su tutte queste partite.

III. — Liquidazione.

25. — Ogni conto individuale deve di regola venire chiuso, e liquidata la pensione corrispondente, allorchè il titolare abbia compiuto il 55° anno di età se donna ed il 60° anno di età se uomo, purchè siano passati almeno 25 anni dal primo versamento.

La Cassa Nazionale avviserà che questa condizione di cose si è verificata, domandando nel tempo stesso se si vuole liquidare subito il conto od aspettare ancora in conformità di quanto dispone il § seguente.

26. — L'inscritto può ritardare la chiusura del conto e la liquidazione della pensione fino al 60° anno di età se donna ed al 65° anno di età se uomo. Occorre però che ne faccia domanda anno per anno, entro i primi 6 mesi. Se questi passassero senza che egli abbia fatto la sua domanda, s'intenderà che non vuole più ritardare, e la Cassa Nazionale procederà senz'altro alla liquidazione d'ufficio.

27. — La liquidazione si farà trasformando la somma del conto individuale in rendita vitalizia con le modalità e salve le eccezioni di cui in appresso. La Cassa Nazionale si serve perciò di apposite tariffe approvate per Decreto Reale.

Il computo della pensione spettante a ciascuno è fatto *senza alcuna ritenuta* per qualsiasi titolo.

28. — La parte della somma accumulata che occorre per formare lire centottanta (L. 180) annue di pensione deve essere assolutamente trasformata in rendita vitalizia. Per la parte eccedente, l'inscritto può domandare il pagamento immediato in capitale; ed il Consiglio d'amministrazione, prese le opportune informazioni, potrà accordarlo.

In nessun caso il capitale che viene così pagato può superare i due terzi dell'importo dei contributi pagati dall'inscritto o da chi per esso. L'inscritto può inoltre chiedere, ed il Consiglio accordare, che parte della somma accumulata debba essere, invece, pagata in capitale, alla sua morte, agli eredi legittimi o testamentari. Nel caso in fine che alla somma accumulata corrispondesse una rendita vitalizia inferiore a L. 36 annue, la Cassa Nazionale può, salvo richiesta in contrario dell'inscritto, liquidare subito il conto pagando l'intera somma in capitale.

29. — Quando l'inscritto avvertirà l'Ufficio che non intende ritardare di più la liquidazione del proprio conto, dovrà, nella domanda stessa, dichiarare se vuole la trasformazione dell'intera somma in rendita vitalizia a suo favore, o il pagamento di una parte in capitale a sè o agli eredi nei limiti e con le modalità previste dal § precedente.

Ove egli nulla dichiari, la liquidazione verrà fatta per intero in rendita vitalizia salvo il caso previsto dal capoverso del § 28.

30. — L'inscritto che sia divenuto inabile al lavoro, può ottenere la immediata liquidazione della pensione di invalidità prevista dalla Legge, purchè siano trascorsi almeno cinque anni dalla sua inscrizione alla Cassa Nazionale.

In questo caso egli dovrà presentare la domanda alla sede centrale, direttamente o per mezzo degli uffici postali o delle Sedi secondarie, unendovi i seguenti documenti:

a) un certificato medico debitamente autenticato sopra un apposito modulo fornitogli dalla Cassa Nazionale;

b) un attestato del Sindaco del Comune ove egli dimora;

c) una dichiarazione del principale, o del capo d'arte, o dell'imprenditore da cui dipendeva.

Da tutti questi documenti deve risultare la sua inabilità assoluta e permanente a qualsiasi lavoro. I certificati sono esenti da qualunque spesa.

31. — Accertata anche mediante indagini dirette e visita medica l'invalidità permanente ed assoluta, la Cassa Nazionale procede subito alla liquidazione del conto.

La pensione vitalizia viene computata in base all'importo del conto, accresciuto di una somma che il Consiglio d'amministrazione determinerà caso per caso.

Questa somma viene prelevata da un **Fondo di invalidità** costituito a questo scopo e formato come all'art. 11 della Legge.

32 — La Cassa Nazionale fa tenere all'inscritto un certificato della rendita vitalizia che gli spetta.

33. — Le pensioni liquidate dalla Cassa Nazionale non possono venire espropriate, nè sequestrate, nè cedute se non per la parte che supera le lire quattrocento annue. Debbono venire riscosse dall'inscritto in persona. Potranno riscuotersi per procura soltanto ove egli non potesse presentarsi per una malattia (che deve essere attestata dal medico) o per altro impedimento (che dovrà essere dichiarato dal Sindaco).

34. — La rendita ha corso dal primo giorno del mese successivo a quello in cui l'inscritto ha fatto la domanda di liquidazione. Essa viene pagata in rate trimestrali posticipate e cioè dal 1° marzo, al 1° giugno, al 1° settembre e al 1° dicembre di ciascun anno.

35. — I pagamenti vengono eseguiti dagli Uffici postali o dalle Sedi secondarie, verso presentazione del certificato di rendita e di un certificato di esistenza in vita che viene rilasciato gratuitamente dai Municipi.

36. — La rendita cessa con il giorno della morte del titolare.

Le rate o la parte di rata, che non fossero state riscosse, possono esserlo dagli eredi entro tre anni dalla sua morte.

Le rendite non riscosse in vita si prescrivono nel termine di cinque anni stabilito dal Codice civile.

IV. — Disposizioni generali.

37. — **Nel mese di maggio di ciascun anno** ogni inscritto deve portare il proprio libretto all'Ufficio postale o alla Sede secondaria che ne rilasciano ricevuta e lo spediscono alla Sede centrale per la verificazione delle somme e per il conteggio degli interessi.

38. — L'inscritto alla Cassa Nazionale che cessa di avere la qualità di operaio, conserva la sua inscrizione e il suo libretto e può continuare i versamenti, ma non gode ulteriormente i benefici delle quote di concorso della Cassa, fino al giorno in cui eventualmente ritorni ad avere quella qualità. La liquidazione della rendita vitalizia che potrà spettargli avrà luogo a suo tempo.

39. — Ogni operaio non può avere che un solo libretto e un solo conto.

Se per qualunque caso un libretto andasse smarrito, ne viene emesso un duplicato con le regole usate per quelli delle Casse Postali di Risparmio.

40. — Le domande d'iscrizione e i documenti relativi, le domande di chiusura e di liquidazione dei conti degli operai che si trovano temporaneamente o con dimora stabile all'estero, saranno ricevuti dall'Agente consolare italiano del luogo in cui l'operaio si trova.

Lo stesso Agente potrà ricevere i versamenti dell'inscritto, gli farà tenere il certificato della rendita vitalizia, e gli pagherà le rate trimestrali della rendita stessa. L'Agente dovrà essere stato autorizzato a questo servizio dal Ministero degli Affari Esteri

Le medesime funzioni potranno essere disimpegnate da Istituti incaricati dal Consiglio d'amministrazione.

41. — La corrispondenza degli inscritti alla Cassa Nazionale non ha bisogno d'essere affrancata, purchè venga consegnata *in busta aperta* agli uffici postali e l'inscritto faccia risultare questa sua qualità con la presentazione del libretto.

DISPOSIZIONI TRANSITORIE.

Inscrizioni a periodi abbreviati.

42. — Fino al 31 dicembre 1903 gli operai possono chiedere con la *domanda d'inscrizione* che il periodo normale di 25 anni prescritto per la chiusura dei conti individuali **sia abbreviato fino ad un minimo di dieci anni** dal giorno del versamento della prima quota di contributo, purchè, al giorno della chiusura e liquidazione del conto, l'inscritto **non abbia meno di 55 anni compiuti per le donne e 60 anni compiuti per gli uomini.**

43. — Per ottenere l'inscrizione a periodi così abbreviati, l'operaio, oltre i contributi annui ordinari, deve pagare una somma eguale a tanti contributi annui arretrati di almeno *sei lire* ognuno quanti sono gli anni di cui vuole anticipare la chiusura e liquidazione del conto, con gli interessi composti dei detti contributi arretrati calcolati al saggio del 4 per cento all'anno fino al giorno dell'inscrizione.

La detta somma dei contributi arretrati e dei relativi interessi composti può essere pagata in una sola volta all'atto dell'inscrizione, ovvero in più rate, per le quali sono lasciate libere la misura e il tempo, purchè la somma complessiva sia pagata entro il termine preaccennato del 31 dicembre 1903.

In questo caso la durata normale di 25 anni sarà abbreviata di tanti anni quanti saranno i computi annui di *sei lire* (tenuto conto degli interessi composti) che, al 31 dicembre 1903, risulteranno pagati dall'inscritto, oltre i contributi ordinari.

La durata dell'inscrizione ridotta sarà indicata nel libretto dell'inscritto dalla Sede centrale.

44. — Il Consiglio di amministrazione della Cassa Nazionale ha destinato un fondo speciale che sarà erogato al 31 dicembre 1903 a favore degli inscritti a periodi abbreviati.

ESEMPI DI LIQUIDAZIONE DELLE PENSIONI

Gli esempi sono fatti con le seguenti ipotesi: a) *Quota di concorso della Cassa Nazionale lire* 6 *in ogni anno;* b) *Saggio di interesse al* 3,75 *per cento;* c) *Mortalità secondo la Tavola di sopravvivenza della popolazione italiana.*

Pensioni per gli inscritti al *Ruolo della Mutualità.*

Età dell'operaio al giorno della inscrizione	Contributo annuo pagato dall'operaio fino al giorno della liquidazione della pensione				
	L. 6	L. 12	L. 18	L. 24	L. 36
	a) Pensione annua liquidata all'età di **60 anni**				
	Lire	Lire	Lire	Lire	Lire
20 anni	154	237	320	403	569
25 »	117	179	241	303	427
30 »	86	132	178	224	316
35 »	58	91	124	157	223
	b) Pensione annua liquidata all'età di **65 anni**				
	Lire	Lire	Lire	Lire	Lire
20 anni	276	428	580	732	1036
25 »	211	326	441	556	786
30 »	159	245	331	417	589
35 »	117	179	242	304	429
40 »	84	128	173	217	306

Gli operai che si inscrivono al **Ruolo della Mutualità** intendono che tutte le somme da loro o per loro versate, siano destinate *esclusivamente* alla formazione di una pensione a proprio favore per la vecchiaia o per il caso d'invalidità, **senza diritto alcuno per i loro eredi sulle dette somme.**

Pensioni per gli inscritti al *Ruolo dei Contributi Riservati.*

Età dell'operaio al giorno della inscrizione	Contributo annuo pagato dall'operaio fino al giorno della liquidazione della pensione				
	L. 6	L. 12	L. 18	L. 24	L. 36
	a) Pensione annua liquidata all'età di **60 anni**				
	Lire	Lire	Lire	Lire	Lire
20 anni	128	184	241	297	410
25 »	99	143	187	231	319
30 »	74	108	142	176	244
35 »	51	76	102	127	178
	b) Pensione annua liquidata all'età di **65 anni**				
	Lire	Lire	Lire	Lire	Lire
20 anni	212	300	386	474	648
25 »	165	235	304	374	513
30 »	127	181	235	289	397
35 »	95	137	179	221	305
40 »	70	101	132	163	225

Gli operai che si inscrivono al **Ruolo dei Contributi Riservati** intendono che le somme da loro o per loro versate concorrano alla formazione della pensione, e, *in caso di morte prima della liquidazione del rispettivo conto individuale*, siano restituite senza interessi al coniuge superstite, ai figli minorenni, alle figlie nubili e agli ascendenti.

PACCHI POSTALI (Tariffa interna).

	Limiti di peso	Tasse generali di trasporto	Sopratasse per i pacchi: ingombranti (2)	Sopratasse per i pacchi: con dichiarazione di valore (3)	Sopratasse per i pacchi: con assegno (4)	Limiti degli importi delle assicuraz. e degli assegni	Tariffa speciale per i recipienti vuoti di ritorno: non ingombranti	Tariffa speciale per i recipienti vuoti di ritorno: ingombranti
Pacchi diretti fuori del distretto dell'ufizio d'impostazione	fino a 3 kg.	cent. 60	cent. 30	cent. 10 ogni 300 lire o frazione di 300 lire	cent. 25	L. 1000 (5)	cent. 25	cent. 40
	da 3 a 5 kg.	L. 1 (1)	cent. 50					
Pacchi circolanti entro il distretto dell'ufizio d'impostaz.	fino a 3 kg.	cent. 30	cent. 15	cent. 5 ogni 300 lire o frazione di 300 lire	cent. 15	L. 1000 (5)	cent. 15	cent. 20
	da 3 a 5 kg.	cent. 50	cent. 25					

AVVERTENZA. — È ammessa la spedizione senza francatura di pacchi postali ordinari o con dichiarazione di valore, ma senza assegni, la cui tassa debba far carico ai rispettivi destinatari. Quest'agevolezza è però limitata ai pacchi circolanti nell'interno del Regno e nei rapporti cogli ufizi della Repubblica di San Marino e dell'Eritrea, non che cogli ufizi italiani all'estero, che siano spediti da persone note e non contengano oggetti di troppo facile deperimento. Sono denominati **pacchi con porto assegnato.**
Le relative tasse, aumentate di dieci centesimi, fanno carico ai rispettivi destinatari.

PRINCIPALI NORME (6)

§ 1. Estensione del servizio. — È ammessa la circolazione di pacchi fra gli ufizi postali dell'interno del Regno, e fra essi e quelli della maggior parte dei paesi stranieri. Le condizioni risultano dalle Tariffe che precedono e dalle istruzioni che seguono. — Lo scambio di pacchi ingombranti e di recipienti vuoti con trattamento di favore è limitato all'interno del Regno. — Sono pareggiati agli ufizi dell'interno del Regno quelli della Colonia Eritrea, l'ufizio italiano di Canea, della Tripolitania e quelli della Repubbl. di S. Marino.

§ 2. Peso, dimensione e volume dei pacchi. — I limiti di peso sono indicati nelle Tariffe. Le dimensioni massime non possono eccedere 60 centimetri per lato; fatta eccezione nel servizio interno per i pacchi ingombranti, le cui dimensioni possono giungere a metri 1,50 per un lato. — Nel servizio interno non è determinato verun minimo o massimo pel volume dei pacchi in genere, purchè nessun lato oltrepassi i centim. 60, se trattasi di pacchi ordinari. — Nel servizio estero esiste un massimo di volume nei rapporti con taluni paesi, come è indicato nelle Tariffe.

§ 3. Pacchi con valore dichiarato. — Le dichiarazioni di valore debbono essere scritte sopra l'indirizzo dei pacchi con la formula: *Valore dichiarato lire... cent...* — Trattandosi di pacchi diretti all'estero, la formula deve essere: *Valeur declarée francs... cents...*

§ 4. Pacchi con assegni. — L'importo degli assegni deve essere pure indicato sopra l'indirizzo dei pacchi colla formula: *Assegno lire... cent...* oppure: *Remboursement francs... cents...* per l'estero.

§ 5. Assicurazione ed assegni simultanei. — Uno stesso pacco può essere assicurato e gravato pure di assegno nel servizio interno e nel cambio coi paesi, che ammettono amendue questi modi di trasmissione. Tali pacchi sono sottoposti alle tre tasse di francatura, di assicurazione, e di assegno.
L'assicurazione e l'assegno per uno stesso pacco possono essere di somme differenti.

§ 6. Pacchi per espresso. — Il servizio dei pacchi per espresso non è ammesso per l'interno del Regno. È ammesso, invece mediante pagamento anticipato per parte dei mittenti di una sopratassa di cent. 50, pei pacchi diretti nell'Austria-Ungheria, nel Belgio, nella Francia continentale, nella Germania, nel Lussemburgo, nei Paesi Bassi, nel Siam e nella Svizzera.

---

(1) *I pacchi cambiati cogli ufizi di Ghinda, Asmara e di Keren sono sottoposti rispettivamente ad una sopratassa di cent. 10, 20 e 40, se non eccedono il peso di 3 kg., e ad una sopratassa doppia se lo eccedono. Tali sopratasse sono fatte pagare dai mittenti per quelli in partenza, dai detti ufizi e dai destinatari per quelli in arrivo negli ufizi stessi.*

(2) *Sono considerati* ingombranti *i pacchi che eccedano in qualche lato la dimensione di centim. 60, senza superare quella di metri 1,50. In questa categoria vanno pure compresi i pacchi di qualsiasi dimensione, che esigano nel trasporto cure speciali, cioè le piante, gli arbusti, le ruote, le gabbie, le sedie, i simili, quelli con l'indicazione* fragile *o che contengano animali vivi, chiusi in ceste o gabbie.*

(3) *Non sono ammessi pacchi con dichiarazione di valore a destinazione di Ghinda, Asmara e Keren.*

(4) *La tassa è pagata una sola volta, quando lo stesso mittente spedisca contemporaneamente più pacchi ad uno stesso destinatario, tutti gravati di assegni.*

(5) *Pei pacchi da o per località servite da ufficî di 3a classe, tali limiti sono ridotti a L. 100; per quelli da e per località servite da collettorie sono ridotti a L. 50.*

(6) *A chi interessa avere tutte le norme, consigliamo l'acquisto dell'* Indicatore ufficiale *dei* Fratelli Pozzo.

PACCHI POSTALI (Tariffa per l'Estero).

PAESI DI DESTINAZIONE	LIMITI				TASSE		dichiarazioni in dogana
	assegno	dichiarazione valore	volume (in decim. cubi)	peso	trasporto	assicurazione ogni 300 lire	
1	2	3	4	5	6	7	8
	Lire	Lire		Kg.	L. c.	cent.	
Aden (Agenzia inglese nella Arabia)	. . .	1000	. .	5	3 50	20	2
Africa Orientale germanica (Bagamoyo; Dar es-Salaam; Kilva; Lindi; Mikindani; Mohorro; Pangani; Saadani; Tanga)	. . .	. . .	. .	5	3 25	. .	2
Id. Orientale britannica (Golbanti, Kismaju, Lamu, Malindi, Mombasa, Takunga, Wanga e Witu) Kikuy, Machakos, Muani, Kilindini	. . .	800	54	5	5 05	35	3
Id. del Sud Ovest (Protettorato germanico) — (Vindock-o-Swakopmund, Otjimbingue)	. . .	. . .	. .	**3**	7 45	. .	**3**
Id. Centrale britannica (Blantyre, Chinde, Chikwawa, Chiromo, Fort Anderson, Fort Johnston, Fort Lister, Kalimgurzi, Karonga, Manje, Port Kerald, Rhodesia, Tanganika, Upper Shire, Zombu)	. . .	. . .	54	5	7 35	. .	**3**
Algeria (Possedimento francese in Africa)	500	500	25	5	1 75	25	2
Annam (Protettorato francese in Asia) — (Port. di Quinhou e Tourane)	. . .	. . .	25	5	4 75	. .	2
Antille Danesi (San Tommaso, Santa Croce, San Giovanni), America	500	500	25	5	3 75	25	3
Id. Via Svizzera Germania	500	500	25	5	4 25	35	3
Id. Neerlandesi - America (Willelmstdat) - Curaçao), Philipsbury, S. Martino, Sant'Eustacchio (Isola di Sant'Eustacchio)	. . .	. . .	25	5	4 50	. .	3
Id. Via Germania piroscafi germanici	. . .	. . .	25	5	5 »	. .	4
Id. id. id. neerlandesi	. . .	. . .	25	5	5 50	. .	5
Argentina (Repubblica)	. . .	. . .	. .	5	3 »	. .	3
Austria-Ungheria	1000	1000	. .	5	1 25	10	2
Belgio (via di Francia)	1000	500	. .	5	1 75	25	3
Id. (via di Svizzera)	1000	1000	. .	5	2 25	25	3
Belucistan (solo per Guadur)	Come l'India inglese						
Brasile (Svizzera, Germania, piroscafi germanici)	. . .	375	. .	5	4 50	25	4
Bulgaria	. . .	. . .	. .	**3**	2 50	. .	4
Chilì	. . .	. . .	28	5	4 75	. .	3
Cina (limitatamente alle località ove esistono ufizi postali europei)	Tasse e condizioni diverse						
Colombia (via di Genova)	. . .	. . .	. .	5	3 »	. .	3
Id. (Francia e piroscafi francesi)	. . .	. . .	. .	5	4 50	. .	3
Congo (Stato libero del)	. . .	. . .	. .	5	3 75	. .	4
Costarica	. . .	. . .	. .	5	2 50	. .	2
Danimarca (con le Feroë e l'Islanda)	500	1000	. .	5	2 25	25	3
Id. Antille danesi (via di Francia)	. . .	. . .	20	5	3 75	. .	3
Id. id. (via Svizzera)	. . .	. . .	. .	5	4 25	. .	3
Egitto	1000	1000	. .	5	1 75	20	2
Equatore	. . .	. . .	25	5	5 50	. .	»
Francia (Continentale)	1000	500	. .	5	1 25	10	2
Id. (Corsica)	. . .	. . .	. .	5	1 75	. .	2
Id. (Algeria)	. . .	. . .	25	5	1 75	. .	2
Id. (colonie)	Tasse e condizioni diverse						
Germania	500	1000	. .	5	1 75	25	3
Id. (Protettorati)	Tasse e condizioni diverse						

(Vedi le *Avvertenze* a pag. 134).

PAESI DI DESTINAZIONE	LIMITI				TASSE		dichiarazioni in dogana
	assegno	dichiarazione valore	volume (in decim. cubi)	peso	trasporto	assicurazione ogni 300 lire	
1	2	3	4	5	6	7	8
	Lire	Lire		Kg.	L. c.	cent.	
Giappone compresa Formosa (Isola) (via di Francia)	. . .	. . .	25	5	5 25	. .	3
Gran Bretagna (via di Francia)	. . .	500	54	5	2 75	. .	2
Id. (via di Svizzera)	. . .	1000	54	5	3 25	25	2
Id. colonie: Gibilterra	. . .	1000	54	5	diverse		2
Id. Malta	. . .	. . .	54	3	1 75	. .	2
Id. Canadà	. . .	. . .	54	1	4 25	. .	2
Id. Id.	. . .	. . .	54	**3**	7 »	. .	2
Id. Cipro	. . .	1000	54	5	2 75	. .	1
Id. India inglese	. . .	. . .	54	**5**	(*)	. .	2
Id. Australasia	. . .	. . .	54	**5**	diverse		2
Id. altre colonie	Tasse e condizioni diverse						
Grecia	. . .	. . .	. .	5	1 75	. .	2
Guatemala Repubbl (v. Svizzera, Austria, Germania)	. . .	. . .	. .	5	5 50	. .	3
Honduras (Repubblica)	. . .	. . .	54	1	4 75	. .	4
Id. id.	. . .	. . .	. .	3	6 25	. .	4
Id. id.	. . .	. . .	. .	5	7 75	. .	4
La Canea (Isola di Candia)	Come per l'interno						
Liberia	. . .	500	. .	5	3 50	35	**4**
Lussemburgo Granducato (via di Svizzera, Austria e Germania)	1000	5000	. .	5	2 »	25	3
Id. (via di Francia)	1000	500	. .	5	1 50	. .	3
Marocco (Tangeri, via di Francia)	. . .	. . .	25	5	2 25	. .	3
Id. (Tangeri ed altre località, via di Svizzera)	. . .	. . .	. .	5	3 25	. .	3
Mascate	Come l'India inglese						
Messico (via di Francia)	. . .	. . .	25	5	3 75	. .	3
Id. (via di Svizzera)	. . .	. . .	54	5	4 25	. .	3
Montenegro	1000	1000	. .	5	1 75	20	2
Natal	. . .	. . .	. .	1	4 35	. .	»
Id.	. . .	. . .	. .	**3**	6 85	. .	»
Id.	. . .	. . .	. .	5	9 35	. .	»
Norvegia	1000	1000	. .	5	3 25	25	3
Orange	. . .	. . .	20	**3**	diverse		2
Paesi Bassi	1000	1000	. .	5	2 25	25	**4**
Id. Indie orientali neerlandesi	. . .	. . .	20	5	5 »	. .	2
Paraguai	. . .	. . .	20	3	3 25	. .	4
Persia (ufizi persiani ed anglo-indiani)	. . .	. . .	. .	**3**	8 75	. .	3
	Vedere tariffa presso ufizi postali						
Perù (Repubblica)	Tassa L. 5,50 p. ogni pacco, lim. peso 5 kg., lim. dim. 60 cent. di lato e lim. v. 20 d.c., dich. in d. 4.						
Portogallo (continentale — via di Francia)	. . .	. . .	25	**3**	2 50	. .	3
Id. (continentale — via di Svizzera)	. . .	500	. .	**3**	3 50	35	3
Id. piroscafi italiani	. . .	500	. .	**3**	1 75	**20**	3
Id. id. (altre vie)	Tasse e condiz. diverse, rivolgersi alle R. Poste						
Id. Azzorre	. . .	500	. .	3	**4 50**	**45**	3
Portogallo India portoghese	Come l'India inglese						
Id. Macao (Cina)	Come la Cina						
Romania	500	500	. .	5	2 »	25	3
Samoa (Isole - Polinesia) - Ufficio germanico	. . .	. . .	. .	5	**4** 25	. .	3
San Salvador	. . .	. . .	25	5	4 50	. .	3
Sarawak (Isola Borneo)	. . .	. . .	54	1	5 »	. .	2
Id. (id.)	. . .	. . .	54	5	10 50	. .	2
Scutari d'Albania	Come per l'interno						
Serbia	. . .	500	. .	5	1 75	25	3
Siam (pacchi per le sole località di Bangkok Paknampon, Nakon, Sawan e Raheng)	. . .	. . .	25	5	5 75	. .	**3**
Spagna	. . .	. . .	. .	3	2 »	. .	5

(*) Per il primo mezzo chilogramma lire 2,25. In seguito una lira per ogni mezzo chilogramma o frazione di chilogr.

(Vedi le *Avvertenze* a pag. 134).

PAESI DI DESTINAZIONE	LIMITI				TASSE		
	assegno	dichiarazione valore	volume (in decim. cubi)	peso	trasporto	assicurazione ogni 300 lire	dichiarazioni di dogana
1	2	3	4	5	6	7	8
	Lire	Lire		Kg.	L. c.	cent.	
Stati Uniti (America settentrionale)	Tasse e condiz. diverse, rivolgersi alle R. Poste						
Svezia	1000	1000	..	3	3 25	25	3
Svizzera	1000	1000	..	5	1 25	10	
Transvaal	...	...	20	3	diverse		
Tripoli di Barberia (ufizio italiano)	Come per l'interno						
Tunisia	500	500	25	5	1 75	20	2
Turchia (limitatamente alle località ove esistono ufizi austriaci, via Brindisi)	...	1000	..	5	1 50	20	2
Id. id. (via Austria)	...	1000	..	5	2 »	35	3
Id. (limitatamente alle località ove esistono ufizi francesi)	...	...	20	5	2 »	..	3
Id. Bagdad e Bassorah	Come l'India inglese						
Id. Diedda	...	...	20	5	3 25	..	2
Uruguay	...	...	..	5	3 »	..	3
Venezuela (Repubblica)	...	...	..	5	3 (*)	..	4
Zanzibar (ufizio anglo-indiano)	Come l'India inglese						
(Id.) (via Egitto, ufizio francese)	...	...	25	5	4 25	..	3

(*) Tassa lire 3, 50, aumentata di lire 1,50 per ogni pacco impostato nella Colonia Eritrea e di centesimi 25 se impostato negli ufizi italiani all'estero.

AVVERTENZE.

Alle tasse indicate nelle colonne 6 e 7 si aggiungono:

a) Centesimi 10 ogni 10 lire o frazione di 10 lire pei pacchi gravati di assegni, con un minimo di centesimi 20, quando l'importo dell'assegno sia inferiore a lire 20.

b) Centesimi 50 pei pacchi da recapitarsi per espresso diretti nell'Austria-Ungheria, nel Belgio, nella Francia continentale, in Germania, nel Lussemburgo, nei Paesi Bassi, nel Siam e nella Svizzera.

Quando qualche colonna della tariffa è in bianco, s'intende che nei rapporti con quel dato paese non sono ammessi pacchi con dichiarazione di valore o con assegno, o che non esiste limite di volume.

Per la francatura di pacchi diretti in paesi pei quali sono indicate **tasse e condizioni diverse** è necessario ricorrere per maggiori notizie all'*Indicatore postale e telegrafico*, che trovasi visibile in tutti gli stabilimenti postali.

Sopra l'indirizzo di tali pacchi deve essere scritta in grossi caratteri la parola *Exprès*, sottolineata con matita in colore.

TARIFFE PER LA SPEDIZIONE DEI COLLI A GRANDE VELOCITÀ

del peso fino a **20** *chilogrammi*

Tariffa speciale comune N. I G. V., in servizio interno delle Reti Adriatica e Mediterranea e cumulativo fra le Reti Adriatica, Mediterranea e Sicula per le spedizioni di un solo collo ciascuna, di peso fino a 20 chilogrammi, con affrancazione obbligatoria.

ZONE DI PERCORRENZA	Serie **A**. Messaggerie e Merci — Prezzo per ogni spedizione				Serie **B**. Derrate alimentari ed altre merci indicate nell'elenco qui sotto — Prezzo per ogni spedizione			
	sino a 5 Kg.	da oltre 5 a 10 Kg.	da oltre 10 a 15 Kg.	da oltre 15 a 20 Kg.	sino a 5 Kg.	da oltre 5 a 10 Kg.	da oltre 10 a 15 Kg.	da oltre 15 a 20 Kg.
Sino a 400 chilometri.	0.60	0.90	1.20	1.50	0.50	0.60	0.80	1.—
Oltre 400 chilometri...	1.20	1.80	2.40	3.—	0.80	1.20	1.60	2.—

Avvertenze. — In aggiunta ai prezzi di cui sopra, si riscuotono per ogni spedizione:
Centesimi 5 di tassa di trasbordo per la traversata dello stretto di Messina;
» 15 per le formalità doganali al punto di confine, per le spedizioni destinate a Chiasso;
» 6 per tassa di facchinaggio esterno per le spedizioni da o per Venezia Santa Lucia.

I prezzi della serie **B** sono applicabili unicamente alle merci designate nell'elenco qui sotto. — A tutte le altre merci, compresi il bestiame minuto e gli animali piccoli in ceste o gabbie, di cui all'art. 82 delle Tariffe, non nominate nel detto elenco, sono applicabili i prezzi della serie **A**. Sono esclusi dalla presente tariffa i giornali ed i colli contenenti numerario, carte valori, oggetti preziosi, merci assicurate, oggetti d'arte e di collezione, merletti e pizzi a mano. — Ai colli contenenti merci delle due serie **A** e **B** sono da applicarsi i prezzi della serie **A**.

ELENCO delle merci che fruiscono dei prezzi della serie B.

Aceto comune.
Acqua dolce, gassosa e minerale.
Aglio.
Agrumi, cioè: aranci, cedri, mandarini, limoni, bergamotti, e simili.
Barbabietole in natura.
Bestiame minuto vivo, in ceste od in gabbie (agnelli, capretti, porcellini).
— minuto (agnelli, capretti, porcellini e simili) macellato con o senza pelle.
Birra in bottiglie od in barili.
Biscotto di mare.
Bottarga.
Bulbi o radici di fiori.
Burro fresco.
— salato.
Cacciagione o selvaggina.
Caglio solido e liquido.
Carni affumicate, insaccate (salami, ecc.), salate od altrimenti preparate
— fresche macellate.
Castagne.
Caviale.
Cereali, compreso l'orzo comune e perlato.
Cipolle
Conigli vivi.
— morti.
Conserva di ginepro.
Conserve alimentari di legumi, di ortaglie, di verdura e di frutta, escluse le frutta candite.
Crusca.
Estratti di carne.
Farina di castagne.
Farine di cereali ed ogni altro prodotto derivante dalla macinaz. dei cereali.
Fecola di patate, di riso, di lenticchie.
Fiori freschi sciolti od in mazzi, in casse, scatole o ceste, e fiori in acqua salata.
Formaggi freschi.
— sodi.
Frutte fresche.
— secche.
Funghi freschi,
— secchi od in conserva.
Gamberi e granchi.
Ghiaccio.
Grascie naturali fresche, di bue, di vitello, di porco e simili.
Grasso d'oca.
Lardo e lardoni.
Latte fresco e sterilizzato.
Latte condensato.
Latticini.
Legumi freschi e secchi.
Lievito e glutine.
Lumache in recipienti ben chiusi.
Margarina.
— burrificata (burro artific.)
Miele.
Mortadella conservata in scatole.
Mostarda (conserva di frutta senapata).
Mosto.
Neve.
Olii mangerecci, compresi quelli di lino, di sesamo e di noci.
Olive in natura ed in conserva.
Ortaglie e verdure fresche.
— e verdure semplicemente essiccate.
Ostriche, cappe, ricci e frutti di mare in genere.
Pane comune, compresi i grissini.
Paste da vermicellaio.
Patate.
Pesci vivi d'ogni specie e pesci morti freschi.
— secchi e in qualunque modo preparati
Piante (rami e foglie fresche di) per ornamento.
— vive fruttifere ed ornamentali con o senza terra.
Piantine da aria aperta, da tepidario e da serra, con o senza vaso, in ceste o casse coperte con tela o paglia,
— come sopra, in cassette di legno impaghiate od imballate.
Pine o **pigne** e noci di cocco intere.
Pollame vivo o morto, compresi i piccioni (anche viaggiatori), le tortore e simili animali domestici.
Pomidoro al naturale conservati in scatole di latta.
— (conserva o salsa di).
Rane.
Recipienti vuoti nominati nella tariffa spec. n. 5 G. V.
Riso e risone.
Senapa in composta.
Siero di latte e di sangue,
Strutto o grasso cotto di porco.
Sugna fresca.
Tartarughe.
Tartufi.
Tonno sott'olio.
Uova e chiaro d'uova.
— vive di pesce.
— di tonno compresse e essiccate (Bottarga),
Vermouth anche con china.
Vini comuni (1).

(1) Per la distinzione della qualità dei vini, agli effetti della tassazione, vedasi quanto è stabilito per i vini nella nomenclatura e classificazione delle merci a P. V.

Estratto delle condizioni.

1ª Ogni spedizione non può essere costituita da più di un collo e non può effettuarsi che in porto affrancato.

2ª I prezzi di questa tariffa non sono applicabili ai colli ingombranti, quelli cioè di volume eccedente i mc. 0,150, o che abbiano una delle dimensioni superiore a m. 2. Possono tuttavia essere accettati anche quelli

eccedenti tali limiti, purchè paghino il 50 per cento in più sui prezzi relativi. Sono esclusi dal fruire di questa tariffa i colli che, a giudizio del Capo stazione, non possono trasportarsi con treni viaggiatori.

5ª Non sono ammesse le spese anticipate. Il mittente può gravare le spedizioni di assegno.

6ª Per i trasporti da eseguirsi in base a questa tariffa occorre la presentazione di una speciale *richiesta di spedizione* conforme al modello stabilito.

7ª La consegna a domicilio è obbligatoria in tutte quelle località nelle quali, esistendo tale servizio, la relativa tassa non è superiore a cent. 15 per ogni spedizione

8ª In caso di perdita, ammanco od avaria, l'interessato non può pretendere un indennizzo superiore a L. 5 per Kg. pei trasporti tassati coi prezzi della serie **A** ed a L. 2 per Kg. per quelli tassati coi prezzi della serie **B**, fermo il diritto dell'Amministrazione ferroviaria di liquidare l'indennizzo predetto in ragione del prezzo degli oggetti in comune commercio al luogo di partenza, ove questo sia ad essa più vantaggioso.

10ª Previa domanda del mittente, scritta sulla richiesta di spedizione, i colli non eccedenti i 10 Kg. potranno essere trasportati coi treni diretti od accelerati, aumentando rispettivamente del 50 o del 25 percento i prezzi sopra indicati.

Servizio ferroviario marittimo fra il Continente e: la Sicilia (via Napoli-Palermo), l'isola d'Elba (via Piombino), la Sardegna (via Civitavecchia) e fra la Sicilia e la Sardegna (via Palermo).

Prezzi da applicarsi separatamente pel percorso marittimo, delle ferrovie Sarde (Compagnia Reale) e dell Rete Sicula:

	sino a K. 10	oltre 10 e sino a 20 Kg.
Percorsi marittimi fra il Continente e la Sardegna (1), fra Napoli e Palermo, fra Palermo e Cagliari	L. 0.80	L. 1.00
Piombino-Isola d'Elba (2).	» 0.60	» 0.70
Ferrovie Sarde (Compagnia Reale).	» 0.60	» 0.90

(1) La via normale è Civitavecchia-Golfo Aranci. I transiti di Genova, Livorno, Napoli, e, rispettivamente, Porto Torres e Cagliari sono facoltativi per il pubblico per le spedizioni fra il Continente e la Sardegna, però senza garanzia per i termini di resa, a sensi dell'art. 20 della Tariffa del servizio cumulativo ferroviario marittimo colla Sardegna.

(2) Compresa la sovratassa di 0,10 per la consegna dalla stazione al piroscafo e viceversa.

Tariffa N. 1 interna della Rete Sicula.

ZONE DI PERCORRENZA		Sino a 5 Kg.	Oltre 5 e sino a 10 Kg.	Oltre 10 e sino a 15 Kg.	Oltre 15 e sino a 20 Kg.
Sino 200 chilometri	Serie A	0.50	0.65	0.80	0.95
	» B	0.35	0.50	0.65	0.80
Oltre 200 »	Serie A	0.65	1.—	1.35	1.70
	» B	0.45	0.75	1.05	1.25

Servizi cumulativi fra le tre grandi Reti, le ferrovie secondarie, i laghi e le linee in esercizio speciale.

Per i detti servizi cumulativi si applicheranno in tutti i casi i seguenti prezzi, in aggiunta ai prezzi di cui sopra

FERROVIE SECONDARIE, LAGHI e linee in esercizio speciale	Fino a Kg. 10	Da oltre Kg. 10 a Kg. 20	FERROVIE SECONDARIE, LAGHI e linee in esercizio speciale	Fino a Kg. 10	Da oltre Kg. 10 a Kg. 20
	L.	L.		L.	L.
Ferrovie, Società Veneta (1) (2) .	0.30	0.40	*Ferrovie*, Sicula Occidentale . .	0.30	0.40
— — — linea Torre-Schio-Arsiero (1)	0.05	0.40	*Laghi*, Maggiore	0.30	0.40
— Nord Milano (1). . . .	0.30	0.50	— di Como (Lariana) . . .	0.30	0.40
— Reggio Emilia (1). . . .	0.30	0.40	— d'Iseo	0.30	0.40
— Ferrara-Suzzara	0.30	0.40	*Linee*, Cerignola Staz-Cerignola Città	0.05	0.40
— Valle Seriana (1). . . .	0.30	0.50	— Ofantino-Saline Margherita di Savoia . . .	0.05	0.40
— Verona-Caprino-Garda .	0.30	0.30	— Roma-Ronciglione-Viterbo	0.20	0.35
— Rezzato-Vobarno e Valle Sabbia	0.20	0.20	— Varese-Porto Ceresio . .	0.15	0.20
— Santhià-Biella	0.30	0.35			
— Poggibonsi-Colle val di Elsa	0.20	0.30			

(1) Sovratassa di transito o di trasbordo compresa. — (2) È ammesso il cumulo delle distanze fra tutte le linee della Veneta, esclusa la Torre-Schio-Arsiero.

Servizio locale delle linee in esercizio speciale.

Le spedizioni in servizio locale delle linee sotto indicate si eseguiscono in base ai seguenti prezzi:

Varese-Porto Ceresio	fino a Kg. 10 L. 0.30	da oltre kg. 10 a Kg. 20 L.	0.50
Roma-Ronciglione-Viterbo. . . .	» » » 0.50	» » » »	0.70

NB. *Le condizioni stabilite per le grandi Reti valgono anche per le ferrovie secondarie, comprese le ferrovie Sarde (Compagnia Reale), pei Laghi, per le linee in esercizio speciale e per la Navigazione Generale Italiana*, fatta eccezione per la condizione 4ª (periodi primo e secondo) e per la condizione 10ª.

CASSE POSTALI DI RISPARMIO

§ 1. — *Uffici autorizzati al servizio.*

Tutti gli uffici di posta del Regno, quelli di Massaua, di Asmara, di Assab e di Keren, Canea, operano come succursali della Cassa di risparmio centrale, istituita colla Legge del 27 maggio 1875, n. 2779, sotto la guarentigia dello Stato.

Gli uffici di 5ª classe possono essere utilizzati come intermediari fra il pubblico e gli uffici di posta, tanto per depositi, quanto per rimborsi, nel limite di lire 100 per operazione; ma non hanno facoltà di emettere libretti.

§ 2. — *Libretti di risparmio.*

I libretti sono provveduti gratuitamente.

Una stessa persona od uno stesso ente non possono possederne più di uno in proprio nome; tranne nel caso di persone che agiscano in più qualità, o di enti che abbiano più gestioni distinte.

Nè possono essere intestati semplicemente in nome di una o di più persone, od in nome di una o di più persone rappresentate da altre, od in nome di una data persona come agente per conto altrui, od in nome di enti di qualsiasi specie.

I libretti non sono soggetti a sequestri od a pignoramenti per veruna ragione, nè possono essere vincolati. Possono essere però dati in pegno.

Se vanno smarriti, possono essere duplicati, mediante autorizzazione del Ministero, previe le prescritte pubblicazioni ed il pagamento della tassa di una lira; onde chi ne riceva in pegno deve informarne il Ministero affinchè non ne emetta dei duplicati.

§ 3. — *Conti correnti e loro trasferimenti da un ufficio ad un altro.*

Il Ministero tiene un conto corrente col titolare di ciascun libretto. Uguale conto è tenuto dall'ufficio che ha emesso il libretto medesimo, e può essere trasferito da un ufficio ad un altro a richiesta del titolare predetto o di altra persona che ne faccia domanda in nome di lui, purchè presenti esso libretto.

I trasferimenti possono essere chiesti anche telegraficamente, ma la spesa dei telegrammi fa carico ai richiedenti.

§ 4. — *Facoltà di fare depositi in nome proprio o di altri.*

Qualunque persona può fare depositi in nome proprio o per conto di altre persone, di enti morali, di società, ecc.

§ 5. — *Emissione di libretti.*

Nell'atto del primo deposito l'ufficio di posta emette il libretto in nome della persona o dell'ente per cui conto è fatto il deposito stesso, giusta la dichiarazione scritta o verbale del depositante e glielo consegna o glielo fa consegnare per mezzo della collettoria che abbia ricevuto esso deposito.

§ 6. — *Depositi successivi sui libretti già in corso.*

Allorquando un dato libretto sia stato emesso a richiesta di una persona per conto di un'altra, il suo titolare deve aggiungervi successivamente la propria firma a suo luogo e farla convalidare da un ufficiale di posta. Tali firme hanno per oggetto di facilitare i rimborsi.

I depositi successivi, da essere inscritti sui libretti già in corso, possono essere fatti dalle stesse o da altre persone negli uffici che abbiano rilasciato i libretti medesimi od in altri e, se non eccedenti lire 100, anche in qualunque collettoria.

§ 7. — *Limite dell'importare dei depositi.*

Ciascun deposito non può essere inferiore ad 1 lira.

Dal giorno del primo deposito fino al 31 dicembre di quel dato anno, il credito finale di ciascun libretto, cioè la differenza fra i depositi e i rimborsi, non può superare lire 1000.

In ciascuno degli anni successivi può aumentare di uguale somma senza però superare il capitale di L. 2000, non compresi nell'aumento gl'interessi e gli utili capitalizzati.

§ 8. — *Ricevute dei depositi fatti negli uffici di posta.*

Gli uffici di posta rilasciano ricevuta dei singoli depositi.

Le collettorie rilasciano invece ricevute provvisorie, staccate da libri a matrice; salvo a rimettere entro tre giorni ai depositanti i libretti e le ricevute definitive, ritirando quelle provvisorie.

§ 9. — *Conferma dei depositi per opera del Ministero.*

I depositi di somme superiori a lire 50 debbono essere poi confermati dal Ministero entro quindici giorni dalla data di essi.

I titolari dei libretti debbono chiedere le dichiarazioni di conferma mancanti e respingere le irregolari, ripetendo all'occorrenza i propri reclami ogni quindicina, finchè non le abbiano ottenute in perfetta regola.

I reclami possono essere fatti direttamente con lettere o con modelli provveduti dagli uffici di posta, oppure per mezzo dei Sindaci, dei Pretori o dei Comandanti dei carabinieri. Debbono essere indirizzate al Ministero delle poste e dei telegrafi (servizio dei risparmi) a Roma.

§ 10. — *Franchigia postale pel carteggio fra i titolari dei libretti ed il Ministero.*

Tanto i reclami, quanto le altre comunicazioni che i titolari dei libretti debbano fare al Ministero predetto, hanno corso senza tassa.

I titolari stessi possono esigerne eziandio la raccomandazione gratuita, ritirandone ricevuta.

§ 11. — *Depositi mediante francobolli.*

Per agevolare il risparmio a chi non possa disporre di una lira per volta, sono ammessi depositi di una lira ciascuno mediante francobolli da 5 o da 10 centesimi, da applicarsi su appositi cartellini, che sono distribuiti gratuitamente da tutti gli uffici e dalle collettorie postali. Tali cartellini sono poi accettati come danaro da essi uffici o di esse collettorie quando sono loro presentati riempiuti di francobolli, ed il relativo importare è

convertito in depositi, che sono inscritti su libretti di nuova emissione o sono aggiunti su libretti già in corso, a seconda dei casi.

Sullo stesso libretto non può essere però inscritto più di uno di questi depositi per settimana.

§ 12. — *Depositi mediante cedole del Debito pubblico.*

Sono ammessi eziandio depositi mediante cedole scadute di rendita consolidata del Debito pubblico, al portatore o mista, al 3, al 4, al 4,50 od al 5 %, il cui importare netto è considerato come denaro.

Gli Uffici postali accettano pure dette cedole di rendita e le cambiano in danaro, quand'anche non occorra di convertirle in vaglia od in depositi nel limite dei fondi disponibili.

§ 13. — *Interesse annuale e sua decorrenza.*

Sulle somme depositate è corrisposto un interesse annuale netto del 2,88 per cento.

L'interesse sui depositi fatti dall'1 al 15 di ogni mese comincia a decorrere dal giorno 16; su quelli fatti dal 16 in poi comincia a decorrere dal primo giorno del mese successivo.

§ 14. — *Capitalizzazione degli interessi.*

Gli interessi di ogni anno si capitalizzano col primo giorno dell'anno successivo e diventano essi pure fruttiferi.

Qualora il credito di un libretto giunga a superare lire 2000, non comprendendo in tale somma gl'interessi capitalizzati e gli utili ripartiti, l'eccedenza rimane infruttifera; ma il frutto sul capitale fino alla somma preindicata di lire 2000, il rifrutto degli interessi e degli utili proseguono senza interruzione e senza limite.

§ 15. — *Inscrizione degl'interessi sui libretti.*

Gli interessi scaduti sono inscritti sui libretti per opera del Ministero.

Qualunque sia la data dell'iscrizione sui libretti degl'interessi, le relative somme sono a loro volta fruttifere dal 1° gennaio dell'anno che seguono quelli cui si riferiscono.

Mentre i libretti si trovano presso il Ministero od in viaggio, i titolari di essi possono fare nuovi depositi e possono del pari ritirare rimborsi, mediante quietanze provvisorie.

§ 16. — *Norme generali intorno ai rimborsi.*

I libretti di risparmio sono personali. Le somme inscrittevi non possono quindi essere rimborsate, tranne a richiesta dei rispettivi titolari o di chi li rappresenti legittimamente.

È permesso anche ai minorenni ed alle donne maritate di ritirare rimborsi sui propri libretti, tranne nel caso di opposizione per parte dei rispettivi genitori, tutori o mariti.

§ 17. — *Quietanza delle somme rimborsate.*

Nessun rimborso può essere fatto senza l'esibizione dei libretti, salvo il disposto dell'ultimo capoverso del § 15, e la giustificazione dell'identità personale dei richiedenti.

Le quietanze delle somme rimborsate si rilasciano sulle cedole aderenti ai libretti, le quali debbono essere staccate per ordine di numero.

Pei libretti della serie 52 e segg. le cedole si staccano da apposito libretto che viene consegnato ai depositanti in occasione del primo deposito, insieme ad un libretto di conto corrente.

§ 18. — *Accertamento dell'identità dei titolari dei libretti.*

L'identità del titolare di un libretto si ha per giustificata, purchè la sua firma per quietanza della somma che ritira corrisponda perfettamente a quella da lui apposta nel frontespizio del libretto medesimo. Se la firma manca, o se non concorda in modo non dubbio, l'identità del titolare dev'essere giustificata altrimenti.

I rappresentanti di enti morali, di società e simili, debbono giustificare inoltre la propria qualità ed il diritto che abbiano di ritirare i rimborsi che domandano.

§ 19. — *Facoltà di ritirare rimborsi in qualunque ufficio. Termini vigenti.*

I rimborsi possono essere ritirati in qualunque ufficio di posta, purchè questo possegga i conti corrispondenti a quei dati libretti, oppure il titolare del libretto sia conosciuto o possa presentare garanzia e, quando non superino L. 100, anche in qualunque collettoria.

I rimborsi sono fatti per regola a vista, quantunque l'Amministrazione abbia diritto di lasciare decorrere i seguenti termini dal giorno della domanda a quello della esecuzione:

	Fino a L.	100	giorni	dieci;
Da L.	100 »	200	»	venti;
» »	200 »	1000	»	trenta;
Oltre		1000	»	sessanta.

§ 20. — *Cessazione degli interessi sulle somme rimborsate.*

L'interesse sulle somme rimborsate cessa dal primo giorno della quindicina nel corso della quale sono fatti i singoli rimborsi.

§ 21. — *Estinzione dei libretti.*

È permesso di ritirare tutto il capitale, lasciando aperti i libretti per i soli interessi. Chi vuol ritirare anche questi, deve farne domanda in un ufficio di posta ed attenderne la liquidazione dal Ministero.

§ 22. — *Cessioni.*

I titolari dei libretti possono cederne la proprietà a terze persone, mediante la semplice consegna dei libretti stessi, colla prima cedoletta in bianco, quietanzata e munita di apposita dichiarazione a tergo. La cessione è valida purchè la firma apposta sulla cedola concordi con quella risultante dal foglio del frontespizio. Se questa manca, la cessione dev'essere fatta per atto pubblico o per scrittura privata autenticata da notaio.

§ 23. — *Dell'acquisto di rendita del Debito pubblico.*

I titolari dei libretti hanno diritto che l'Amministrazione delle poste acquisti per loro conto rendita del Debito pubblico (consolidato al 3, al 4 al 4 1/2 od al 5 per cento) nel limite del loro credito.

L'Amministrazione s'incarica anche di far convertire i titoli che acquista in certificati di rendita mista o di rendita nominativa, e di far sottoporre contemporaneamente questi ultimi a vincoli ipotecari.

Tali servizi sono prestati mediante il semplice rimborso del prezzo della rendita e delle spese effettive stabilite queste nella misura di cent. 50 per ogni operazione non eccedente L. 50, 45 o 50 di rendita secondo che si tratti di Consolidato al 3 al 4 1/2 od al 5 per % ossia L. 1000 di capitale nominale, coll'aumento graduale di cent. 5 ogni 3 o 4 1/2 ed infine ogni 5 lire di rendita ossia ogni 100 lire di capitale nominale in eccedenza alle prime L. 1000 oltre la spesa di bollo di ciascun titolo in cent. 60. Sono ammesse eziandio domande telegrafiche, limitatamente però agli acquisti di rendita al portatore.

§ 24. — *Dei depositi nella Cassa dei depositi e prestiti.*

L'Amministrazione postale s'incarica eziandio di fare depositi, liberi o vincolati, nella Cassa dei depositi e prestiti per conto dei titolari di libretti, nel limite del loro credito, su domande dei titolari stessi, che debbono essere presentati ad un ufficio di posta.

§ 25. — *Della riscossione d'interessi su titoli nominativi del Debito pubblico.*

I titolari di libretti possono inoltre affidare alla Amministrazione delle poste la riscossione per loro conto degl'interessi semestrali su certificati di rendita nominativa del Debito pubblico (consolidato al 3, al 4, al 4,50 od al 5 per cento), comunque intestati, che sieno esigibili fuori delle località dove risiedono, sulla semplice esibizione dei certificati medesimi, a condizione che i certificati presentati in una sola volta non abbiano un importo superiore a L. 10000 lorde per ogni libretto che si presenta ed i titolari si obblighino di ritirare subito dopo quella parte che possa eccedere il limite massimo fissato pei depositi annuali.

Sono però ammessi anche certificati sottoposti a vincoli di usufrutto vitalizio od a tempo determinato, purchè, assieme ai certificati medesimi, sieno presentate, quando occorra, attestazioni regolari comprovanti l'esistenza in vita degli usufruttuari.

Chi voglia valersi della posta per la riscossione d'interessi, deve consegnare di volta in volta ad un ufficio o ad una collettoria il proprio libretto coi certificati sui quali sieno da riscuotere rate d'interessi già scadute o d'imminente scadenza. L'ufficio o la collettoria li riscuote e ne fa inscrivere l'importare netto sui libretti come nuovi depositi; dopo di che fa restituire libretti e certificati ai rispettivi titolari. Questi possono poi ritirare in qualunque tempo le somme stesse, per intero od in parte, come rimborsi ordinari, oppure lasciarle a frutto nelle casse postali.

§ 26. — *Della conversione di vincite al lotto in depositi di risparmio.*

Le vincite al lotto non superiori a lire 1000 nette, possono essere convertite in depositi di risparmio. A tale oggetto basta che i possessori di bullette vincenti le consegnino ad un ufficio di posta, il quale si incarica di tutte le altre operazioni.

Titoli postali di credito.

Le Direzioni e gli Uffici postali di prima classe sono autorizzati a rilasciare titoli di credito, contro deposito di somme non inferiori a L. 200, nè superiori a L. 5000, le quali somme possono poi essere ritirate in qualsiasi ufficio per altre non inferiori a L. 50, nè superiori a L. 1000 per volta.

La tassa di emissione dei titoli è eguale a quella dei vaglia ordinari.

Tali titoli non possono essere emessi in nome di terzi, nè di analfabeti: non possono essere accresciuti del valore primitivo e la loro proprietà non ammette girata.

L'importo è rimborsabile durante il mese di emissione e i quattro mesi successivi. Trascorso tale tempo pel rimborso occorre l'autorizzazione del Ministero.

In caso di smarrimento se ne emetterà un duplicato purchè non sia stato fatto, sul titolo non ancora scaduto, alcun pagamento.

I titoli scaduti sono rimborsabili soltanto dopo 6 mesi dalla emissione. Quello dei titoli non riscossi entro tre anni va a profitto dell'erario.

Questa emissione di titoli serve per chi, dovendo viaggiare, possa provvedersi sempre di denaro senza il pericolo del materiale trasporto di esso.

Legalizzazione di Atti.

Gli Uffici postali sono autorizzati a curare la legalizzazione di atti ed altri documenti di provenienza estera da valere nel Regno, nonchè di quelli interni da valere all'estero od in altri circondari giudiziarii del Regno.

Atti esteri (di competenza del Ministero degli Esteri). — Gli atti, precedentemente fatti bollare e previo, se del caso, il pagamento delle tasse di Registro, per la legalizzazione sono soggetti alle seguenti tasse anticipate:

L. 3,60 per atti concernenti lo stato civile; — L. 6 per tutti gli altri atti o documenti.

Atti interni. — Per questi le tasse (anticipate) di legalizzazione sono le seguenti:

L. 1,20 per atti la cui legalizzazione spetta ai Presidenti di Tribunali; — L. 2,40 per quelli di spettanza del Ministero di Grazia e Giustizia; — L. 6 per quelli concernenti affari di stato civile od altro; — L. 8,40 per quelli che oltre le due anzidette legalizzazioni devono essere sottoposte anche a quella del Ministero degli Esteri.

Tanto gli atti esteri che interni sono inoltre soggetti alle tasse postali per la spedizione e rispedizione degli atti stessi in raccomandazione.

Concorso degli uffici di posta nella registrazione di verbali o di sentenze di giudici conciliatori.

Gli uffici e le collettorie postali sono pure tenuti ad accettare dai cancellieri degli ufizi di conciliazione i verbali o sentenze da far registrare per opera di ricevitori del registro residenti in altre località.

Le tasse occorrenti per la registrazione verranno dagli uffici postali trasmesse ai ricevitori del registro mediante vaglia unitamente alle copie dei verbali e delle sentenze senza riscossione di tassa alcuna.

TELEGRAFI

☛ Vedi nelle **Amministrazioni** l'*Elenco della Direzione e degli impiegati.*

Sommario delle disposizioni che regolano la corrispondenza telegrafica dei privati nell'interno del Regno e coll'estero.

§ 1. Responsabilità del Governo — Il Governo prende tutte le disposizioni necessarie per assicurare la regolare trasmissione ed il segreto delle corrispondenze telegrafiche, ma non assume alcuna responsabilità civile in conseguenza del servizio telegrafico, salvo il rimborso delle tasse nei casi previsti dal Regolamento.

§ 2. Presentazione dei telegrammi. — Qualunque persona ha diritto di corrispondere per mezzo dei telegrafi ad uso del pubblico.

I telegrammi debbono essere possibilmente presentati dal mittente in persona o da un suo incaricato che sia in grado di dare schiarimenti all'ufizio, e di prestarsi, occorrendo, a rendere regolari i telegrammi stessi.

Il mittente è tenuto a comprovare la sua identità nei casi in cui l'ufizio lo reputi opportuno.

§ 3. Compilazione. — Ogni telegramma si scrive possibilmente sui modelli che fornisce l'Amministrazione. Se è scritto sopra altro foglio, questo s'incolla sul modello.

In ogni modello non si scrive che dal lato stampato; quando un modello non basta, se ne adoperano altri, che si collegano al primo.

Il telegramma dev'essere scritto leggibilmente ed in caratteri latini che abbiano il loro equivalente nel quadro regolamentare dei segni telegrafici.

Qualsiasi richiamo, cancellatura od aggiunta, dev'essere approvata dal mittente del telegramma o dal suo incaricato.

Le parole dubbie possono essere riprodotte a piè del foglio, e devono essere approvate come sopra.

I telegrammi debbono essere scritti preferibilmente con inchiostro, ma sono anche ammessi se scritti con matita, impressi con carta a calcare od altrimenti.

Le varie parti di cui può comporsi un telegramma debbono essere disposte nell'ordine seguente: 1° indicazioni eventuali; 2° indirizzo; 3° testo; 4° firma. Il testo e la firma possono anche essere omessi.

Le indicazioni eventuali sono quelle relative ai telegrammi da tenersi *fermi in posta* o *fermi telegrafo*, per consegnarli a richiesta del destinatario (V. in fine di questo paragrafo), e quelle destinate a designare i telegrammi speciali, cioè: *urgenti, con risposta pagata, con collazionamento, da far proseguire, con avviso di ricevimento, multipli, da recapitarsi in mani proprie del destinatario, da recapitarsi aperti, da spedirsi per posta o per espresso* (Trattano di questi telegrammi speciali i §§ dal 15 al 28).

Le indicazioni eventuali, nei telegrammi per l'estero, debbono essere scritte in francese, quando non si usi la forma abbreviata ammessa. Adoperando la forma abbreviata la relativa formula dev'essere chiusa fra parentesi.

L'indirizzo deve sempre rappresentare una persona o un ente collettivo riconosciuto, e deve contenere tutte le indicazioni necessarie perchè la consegna del telegramma a destinazione possa farsi con sicurezza e senza bisogno di ricerche o domande di schiarimenti.

A tal scopo deve comprendere, per le grandi città, la indicazione della via e del numero dell'abitazione; o, in mancanza di queste indicazioni, quella della professione del destinatario, od altra notizia atta a renderlo reperibile; e, per le piccole città, il nome del destinatario dev'essere possibilmente accompagnato da un'indicazione complementare atta a servir di guida all'ufizio di arrivo in caso di alterazione del nome proprio.

Le indicazioni dell'indirizzo, ad eccezione dei nomi di persone, nella corrispondenza internazionale, devono essere scritte in francese.

Per la corrispondenza internazionale, l'indicazione dello Stato o della suddivisione territoriale dove è il luogo di destinazione, è necessaria in tutte le circostanze nelle quali vi può essere dubbio sulla direzione da darsi al telegramma, e specialmente in caso di esistenza di luoghi omonimi.

In ogni caso, tutte le conseguenze dell'insufficienza dell'indirizzo stanno a carico del mittente.

L'indirizzo dei telegrammi da rimettersi alla posta, per la consegna al destinatario quando si presenti a farne ricerca, si fa come appresso: per l'interno: *Fermo posta*, oppure (PG), *Adolfo Conti, Napoli;* per l'estero: *Poste restante*, oppure (PG); *Poste restante recommandée*, oppure (PGR), *Louis Dubois, Paris.* I telegrammi interni da consegnarsi alla posta sono raccomandati d'ufizio. Per l'estero invece la raccomandazione postale è soggetta alla tassa fissa di 50 centesimi, pagabili dal mittente che intenda richiederla.

L'indirizzo dei telegrammi da trattenersi nell'ufizio telegrafico fino a richiesta del destinatario, si fa come appresso: *Fermo telegrafo*, oppure (TR); per l'estero: *Télégraphe restant*, oppure (TR), *Luigi Guasti, Roma.*

L'indirizzo dei telegrammi può essere scritto sotto forma convenzionale od abbreviata (Vedasi § 14).

§ 4. Linguaggio. — I telegrammi, tanto interni quanto internazionali, possono essere scritti in linguaggio *chiaro* e anche in linguaggio *segreto* (che si distingue in *convenuto* e *cifrato*), salvo alcune eccezioni, che sono indicate dagli ufici telegrafici.

Per telegrammi in linguaggio *chiaro* s'intendono quelli che offrono in tutto il testo un significato intelligibile in una o in più d'una delle lingue ammesse per la corrispondenza telegrafica internazionale, che sono le seguenti: italiana, annamita, armena, araba, boema, bulgara, croata, danese, ebraica, fiamminga, francese, giapponese, greca, illirica, inglese, latina, lussemburghese, malese, norvegese, olandese, persiana, polacca, portoghese, rumena, russa e piccolorussa, rutena, serba, siamese, sclavonia, slovaca, slovena, spagnuola, svedese, tedesca, turca e ungherese.

Per telegrammi in linguaggio *convenuto* s'intendono quelli con testo intieramente, o in parte, composto di parole le quali, benchè presentino ciascuna un senso intrinseco, non formano però frasi intelligibili nelle lingue ammesse.

Le parole del linguaggio *convenuto* non possono contenere più di 10 caratteri secondo l'alfabeto Morse, e debbono essere tratte ciascuna da una qualsiasi delle lingue: francese, inglese, italiana, latina, olandese, portoghese, spagnuola e tedesca.

I nomi propri non possono entrare nella composizione dei telegrammi in linguaggio *convenuto*, che nel loro significato in linguaggio chiaro. Tuttavia, i nomi propri che figurano nel Vocabolario ufficiale, possono essere ammessi con un senso convenuto.

Per telegrammi in linguaggio *cifrato* s'intendono quelli dei quali il testo è integralmente, o in parte, composto di gruppi o di serie di cifre di significato segreto.

Il testo cifrato dei telegrammi privati dev'essere composto esclusivamente di cifre arabe.

Il testo di un telegramma privato a destinazione di uno qualunque degli Stati che ammettono la corrispondenza segreta può contenere delle parti in linguaggio chiaro e delle parti in linguaggio segreto.

§ 5. Computo delle parole. — Tutto ciò che il mittente scrive sulla minuta del telegramma per essere trasmesso entra nel computo delle parole tassabili, salvo i segni d'interpunzione, apostrofi e tratti d'unione; però la trasmissione di questi segni non è obbligatoria nel regime extra-europeo (1)

Tutto quanto forma il preambolo del telegramma (nome dell'ufficio di origine, numero del telegramma, numero delle parole, data e ora di presentazione) non è soggetto a tassa. Queste indicazioni sono inscritte d'ufficio sulla minuta del telegramma, e riprodotte sulla copia pel destinatario.

Tuttavia il mittente può comprendere queste medesime indicazioni, in tutto o in parte, nel testo del telegramma. In tal caso esse entrano nel computo delle parole tassabili.

È pure compresa nel preambolo dei telegrammi per l'estero, l'indicazione della via d'istradamento, quando piaccia al mittente di designarla, scrivendola in margine del telegramma.

Nel linguaggio chiaro la massima lunghezza di una parola è fissata a 15 caratteri, secondo l'alfabeto Morse; ciò che eccede, fino alla concorrenza di 15 caratteri, si conta per una parola.

Nel linguaggio convenuto la massima lunghezza di una parola è fissata a 10 caratteri.

I numeri scritti in cifre sono contati per altrettante parole quante volte essi contengono cinque cifre, più una parola per l'eccedenza.

La stessa regola è applicabile al computo dei gruppi di lettere impiegati sia come marche di commercio, sia nei telegrammi semaforici (§ 27).

(1) *Il* regime europeo *comprende, oltrechè tutta l'Europa, anche gli Stati e territori seguenti:* Africa occidentale (*possedimenti francesi e portoghesi e territorio germanico di* Togo), Africa costa settentrionale (*possedimenti spagnuoli*) Algeria, Azzorre e Canarie (*isole*), Marocco, Russia del Caucaso, Senegal, Tripolitania, Tunisia, Turchia asiatica. *Il* reame extra-europeo *comprende tutti gli altri paesi.*

Sono contati per una cifra o una lettera i punti, le virgole, i tratti d'unione e i segni di divisione che entrano nella formazione dei gruppi; e così ciascuna lettera aggiunta alle cifre per designare i numeri ordinali.

Nei telegrammi misti, composti di parti in linguaggio chiaro e di parti in linguaggio convenuto, le parole in linguaggio chiaro si contano come quelle del linguaggio convenuto, cioè, per tante parole quante volte esse contengono 10 caratteri, più una parola per l'eccedenza. Se il telegramma misto comprende altresì dei passaggi in cifra, questi passaggi sono contati secondo la regola applicabile al computo dei numeri scritti in cifra. Se poi il telegramma misto non comprende che parti in linguaggio chiaro e parti in linguaggio cifrato, si applica alle une e alle altre la regola rispettivamente stabilita per il computo delle parole nei telegrammi in linguaggio chiaro e dei numeri scritti in cifre.

Le parole separate da apostrofo o riunite da tratto d'unione sono contate come tante parole isolate.

Nei telegrammi in qualunque linguaggio si contano rispettivamente per una sola parola:

a) le indicazioni eventuali destinate a designare i telegrammi speciali, quando sono scritte nella forma abbreviata rispettivamente ammessa;

b) il nome dell'ufficio telegrafico destinatario, il nome del paese e il nome della suddivisione territoriale di destinazione, ma soltanto nell'indirizzo, qualunque sia il numero di parole e di caratteri occorrenti ad esprimerli, a condizione che queste parole siano scritte conforme alle indicazioni della Nomenclatura ufficiale per i telegrammi internazionali, e conforme alla Guida-Indice degli uffici telegrafici o all'Indicatore postale-telegrafico per i telegrammi interni.

c) qualsiasi carattere, lettera o cifra isolati;

d) la sottolineazione (*di una parola o di più parole consecutive*);

e) la parentesi (*i due segni che servono a formarla*);

f) le virgolette (*segni distintivi messi in testa e in fine di un solo passaggio*).

Le riunioni o alterazioni di parole contrarie all'uso della lingua non sono ammesse. Tuttavia i nomi propri di città e di paesi, i nomi patronimici appartenenti a una medesima persona, i nomi di luoghi, piazze, *boulevards*, strade, ecc., i nomi di bastimenti, come pure i numeri interi e frazionari scritti in tutte lettere possono essere rispettivamente riuniti, e sono contati per altrettante parole quante ne ha usate il mittente nello scriverli, sempre però nel limite dei caratteri sopra indicato.

Quando un telegramma contiene riunioni o alterazioni abusive di parole della lingua del paese di destinazione, sfuggite nella tassazione dell'ufficio di origine, la tassa dev'essere completata dal destinatario, altrimenti il telegramma non gli è consegnato.

§ 6. Telegrammi inviati per posta agli Uffici telegrafici. — Gli uffici telegrafici del Regno che fanno servizio per i privati, accettano, per istradarli sulle linee telegrafiche, i telegrammi che pervengono loro col mezzo della posta, affrancati con francobolli, in base alle norme stabilite dal R. Decreto del 25 aprile 1889, n. 6059 (serie 3ª).

I mittenti di questi telegrammi devono scrivere prima del testo l'indicazione del luogo di provenienza ed il giorno del mese, e queste indicazioni sono comprese fra le parole tassabili. Per questi telegrammi non è ammesso il servizio dell'*espresso pagato* anticipatamente dal mittente. Inoltre essi non possono essere compilati che in lingua italiana o francese.

Le buste contenenti i telegrammi da inviarsi per posta ad un ufficio telegrafico, per il successivo inoltro, debbono portare l'indirizzo:

(*Telegramma*)
All'ufficio telegrafico di....

e debbono essere presentate aperte all'ufficio postale, per poter godere dell'invio in franchigia e con raccomandazione.

§ 7. Telegrammi per luoghi ove coesistono Uffizi governativi e ferroviari. — Se il mittente di un telegramma interno diretto a un luogo ove siavi tanto l'ufficio telegrafico governativo quanto quello ferroviario, intende che, in caso di chiusura dell'ufficio governativo, il telegramma sia recapitato dall'ufficio ferroviario, quand'anche fosse necessaria una spesa di espresso, dovrà nell'indirizzo far seguire al nome dell'ufficio destinatario le parole: « *eventualmente scalo* » che sono soggette a tassa.

§ 8. Telegrammi per uffici ferroviari che servono a più Comuni. — Se il telegramma è diretto ad un ufficio ferroviario che fa servizio per due o più Comuni come *Mapello-Ambivere*, *Aquino-Castrocelo-Pontecorvo*, ecc., il mittente deve scrivere nell'indirizzo soltanto il nome del luogo nel quale deve effettuarsi il recapito, perchè l'ufficio di destinazione possa meglio regolarsi.

§ 9. Telegrammi per l'interno delle città ed adiacenze. — Gli uffici telegrafici governativi e quelli ferroviari esistenti nel medesimo luogo, collegati ai primi telegraficamente, accettano telegrammi da recapitarsi nella città o nelle sue adiacenze sprovviste di ufficio telegrafico.

Questi telegrammi si trattano con precedenza sugli altri che hanno una destinazione diversa.

§ 10. Corrispondenze postali da recapitarsi per espresso. — Gli uffici telegrafici, come quelli postali, accettano gli oggetti di corrispondenza che loro vengono presentati per l'immediato recapito, a mezzo di espresso, nella città o nelle sue adiacenze.

Gli oggetti da recapitarsi per espresso, oltre il preciso indirizzo della persona cui sono destinati, debbono avere scritta, sulla parte stessa dell'indirizzo, l'indicazione *per espresso*, ed il nome, cognome e domicilio dei rispettivi mittenti. Debbono inoltre essere affrancati per intero, mediante francobolli, con la tassa postale ordinaria e con la sopratassa di centesimi 25 per il recapito immediato, se questo deve effettuarsi entro limiti stabiliti per il recapito gratuito dei telegrammi; oltre tali limiti gli oggetti sono sottoposti ad un supplemento di tassa da pagarsi in contanti dal destinatario all'agente incaricato del recapito. Gli uffici telegrafici non accettano direttamente dai mittenti gli oggetti che si vogliono sottoporre alla formalità di raccomandazione, o di assicurazione, nè quelli con ricevuta di ritorno, nè quelli il cui peso ecceda i 15 grammi, i quali tutti devono essere presentati agli uffici postali.

§ 11. Affrancamento dei telegrammi con francobolli. — L'importo dei telegrammi può esser pagato anche mediante francobolli postali da applicarsi sul foglio sul quale è scritto il telegramma.

Gli uffici telegrafici non vendono francobolli. I mittenti che intendessero servirsi di francobolli per l'affrancamento dei loro telegrammi, dovranno procurarseli e attaccarli essi stessi sul telegramma.

La tassa d'ogni telegramma, sia quella ordinaria, sia quella corrispondente a servizi eventuali di risposta pagata, collazionamento e simili, dev'essere pagata o completamente in numerario, o completamente in francobolli.

I telegrammi insufficientemente affrancati con francobolli, che venissero trovati nelle casse appositamente stabilite, non sono trasmessi.

I francobolli postali sono di undici specie, cioè: da centesimi 1, 2, 5, 10, 20, 25, 40, 45 e 60, da lire 1 e da lire 5.

§ 12. Ricevute. — Gli uffici non rilasciano ricevuta dei telegrammi che accettano, ammenochè il mittente la richieda contro il pagamento della tassa fissa di 5 centesimi.

§ 13. Recapito. — I telegrammi in arrivo con indirizzo *fermo posta* (PG) nel luogo stesso dell'ufficio telegrafico di destinazione, sono, a cura di quest'ultimo, depositati immediatamente all'ufficio di posta, come lettere raccomandate, a disposizione del destinatario.

Quelli con indirizzo *fermo telegrafo* (TR) sono trattenuti nell'ufficio telegrafico di destinazione per consegnarli al destinatario quando si presenti a farne ricerca.

I telegrammi con indirizzo *fermo posta* o *fermo telegrafo*, non si consegnano che al destinatario in persona od al suo delegato.

I telegrammi da recapitarsi a domicilio, in assenza temporanea del destinatario, sono consegnati ai membri adulti della famiglia, ai suoi impiegati, locatari od ospiti, oppure al portiere della casa o dell'albergo, eccetto che il destinatario abbia designato per iscritto un delegato speciale, o che il mittente abbia richiesta la consegna in mani proprie del destinatario, nel modo prescritto dal § 21.

Quando un telegramma non può essere consegnato, per qualsiasi motivo, il fattorino lascia al domicilio del destinatario un avviso, perchè si rechi in ufficio a ritirarlo.

Qualsiasi telegramma non consegnato o non ritirato entro le sei settimane è annullato.

In generale i telegrammi sono rimessi gratuitamente al destinatario e nei pochi casi speciali nei quali occorra una spesa od una sovratassa, il relativo ammontare non deve essere pagato dal destinatario se non contro ricevuta preventivamente preparata dall'ufficio e che gli sarà presentata dal fattorino.

§ 14. Indirizzi convenzionali od abbreviati. — I destinatari che desiderassero di ritirare *fermi telegrafo* o di farsi recapitare i telegrammi con indirizzo sotto forma convenzionale od abbreviata, devono far registrare su apposito repertorio il loro indirizzo completo e la corrispondente designazione abbreviata o convenzionale. Per questa registrazione è fissata la retribuzione mensile anticipata di L. 2. — Il pagamento della retribuzione dev'essere fatto in una sola volta per tutta la durata dell'accordo, la quale può essere di un mese o più, terminando sempre coll'ultimo del mese (per modo che la frazione di mese è calcolata per mese intero) e non può oltrepassare il 31 dicembre dell'anno.

§ 15. Telegrammi urgenti. — Il mittente può ottenere la precedenza di trasmissione e di consegna a destinazione del suo telegramma sugli altri telegrammi ordinari, scrivendovi prima dell'indirizzo la indicazione *urgente*, (*urgent*) oppure (D), e pagando il triplo della tassa.

I telegrammi urgenti sono ammessi nella corrispondenza interna, e anche nella corrispondenza internazionale, salvo alcune eccezioni che sono indicate dagli uffici telegrafici.

§ 16. Telegrammi con risposta pagata. — Ciascun mittente può affrancare la risposta che richiede al suo corrispondente; però l'affrancamento non può oltrepassare la tassa di un telegramma qualsiasi (semplice o urgente) di 30 parole, calcolata per la stessa destinazione e via del telegramma col quale la risposta è pagata.

Allorchè il mittente affranca la risposta deve scrivere, prima dell'indirizzo, l'indicazione: *Risposta pagata* .. (*Réponse payée*...) oppure (RP..); *Risposta pagata urgente*.... (*Réponse payée urgente* ..) oppure (RPD ..), seguita dalla designazione del numero delle parole pel quale, nel limite suddetto, intende di pagare la risposta; in mancanza di tale designazione la risposta si considera di 15 parole pei telegrammi interni e di 10 parole pei telegrammi internazionali, semplici o urgenti, secondo il caso.

L'ufficio d'arrivo consegna al destinatario un *buono* corrispondente alla tassa pagata per la risposta, il quale può servire per l'emissione di un telegramma, nei limiti dell'ammontare del buono, per qualunque destinazione, da qualunque ufficio dello Stato.

Quando la tassa del telegramma supera il valore del buono, l'ufficio riscuote la differenza; quando la tassa del telegramma è minore, la differenza resta acquisita all'Amministrazione se si tratta di un buono emesso per un telegramma del regime europeo (1), ed è rimborsata al mittente, dietro sua domanda, se si tratta di un buono emesso, per un telegramma del regime extra-europeo (1).

Il buono non può essere utilizzato per l'emissione di un telegramma che durante il periodo di sei settimane successivo alla data di emissione.

Il valore di un buono non utilizzato per la risposta è rimborsato al mittente del telegramma relativo su domanda del destinatario, il quale ne faccia restituzione all'ufficio che lo ha emesso prima che siano trascorsi tre mesi dalla data di emissione. È pure rimborsato al mittente che ne faccia domanda entro il termine suddetto il valore di un buono rimasto in possesso dell'ufficio che lo ha emesso, in conseguenza di non avvenuta consegna del telegramma relativo.

§ 17. Telegrammi con collazionamento. — Ciascun mittente può domandare che il suo telegramma sia collazionato, cioè ripetuto integralmente fra i vari uffici che concorrono alla sua trasmissione. A tal uopo egli deve scrivere, prima dell'indirizzo, l'indicazione: *Collazionamento* (*Collationnement*) oppure (TC).

La tassa di collazionamento è uguale al quarto di quella di un telegramma ordinario dello stesso numero di parole per il medesimo percorso.

§ 18. Telegrammi con avviso di ricevimento. — Ciascun mittente può domandare che siagli notificato per telegrafo o per posta la data e l'ora di consegna del suo telegramma al destinatario. A tal uopo egli deve scrivere, prima dell'indirizzo, l'indicazione: *Avviso di ricevimento* (*Accusé de réception*) oppure (PC) se l'avviso deve essere dato per telegrafo; *Avviso di ricevimento postale* (*Accusé de réception postale*) oppure (PCP) se l'avviso deve esser dato per posta.

La tassa dell'avviso di ricevimento telegrafico è uguale alla tassa di un telegramma ordinario di 15 parole per l'interno e 10 parole per l'estero, calcolata per la stessa via del telegramma cui l'avviso si riferisce; la tassa dell'avviso di ricevimento postale è di 20 centesimi per le corrispondenze dell'interno del Regno e della Colonia Eritrea, e fra la Colonia e la madre-patria, e di 50 centesimi per le corrispondenze del Regno e della Colonia Eritrea coll'estero.

Pei telegrammi da mettersi in posta s'indica la data e l'ora precisa della consegna dell'ufficio postale; per quelli semaforici la data e l'ora della segnalazione.

§ 19 Telegrammi da far proseguire a richiesta del mittente o del destinatario. — Il mittente può chiedere, scrivendo prima dell'indirizzo l'indicazione: *Far proseguire* (*Faire suivre*) oppure (FS), che l'ufficio d'arrivo faccia proseguire il suo telegramma; in tal caso l'ufficio di destinazione, dopo averlo presentato all'indirizzo dato, se il destinatario è partito, lo rispedisce al successivo indirizzo contenuto nel telegramma, o che gli viene indicato al domicilio del destinatario stesso.

Sono a carico del destinatario le tasse di ulteriore inoltro dalla destinazione primitiva.

Non sono ammessi, per l'estero, telegrammi da farsi proseguire a richiesta del mittente, con *risposta pagata*, nè con *avviso di ricevimento*.

Chiunque, fornendo le necessarie giustificazioni, può chiedere che i telegrammi che giungessero ad un ufficio telegrafico per essergli consegnati a cura del medesimo, gli siano rispediti all'indirizzo che avrà indicato. La rispedizione può anche esser chiesta, in assenza del destinatario, da terza persona a ciò autorizzata. Le domande di rispedizione devono essere fatte per iscritto.

Possono farsi proseguire i telegrammi anche quando per consegnarli debbasi impiegare l'espresso o la posta.

Tanto il mittente primitivo, quanto le persone che avessero chiesto il proseguimento di un telegramma, sono tenuti al pagamento delle tasse di proseguimento se il telegramma fatto proseguire non siasi potuto consegnare al destinatario per irreperibilità di esso o per rifiuto di riceverlo per non pagarne le tasse.

Il proseguimento dei telegrammi non può essere richiesto per paesi del regime extra-europeo (1), le cui Amministrazioni (note agli uffici telegrafici) hanno dichiarato di non ammetterlo.

§ 20. Telegrammi multipli. — Un telegramma può essere indirizzato, sia a più destinatari in un medesimo luogo o in luoghi differenti, ma serviti da un medesimo ufficio telegrafico, sia a un solo destinatario, ma a più domicili entro il perimetro servito dall'ufficio telegrafico di destinazione, con o senza invio per posta o per espresso. A tal uopo il mittente deve scrivere, prima dell'indirizzo, l'indicazione: *x indirizzi* (*x adresses*) oppure (TM*x*).

Se un telegramma multiplo importa dei servizi speciali, come *risposta pagata*, *avviso di ricevimento*, ecc., la relativa indicazione deve essere inscritta nell'indirizzo innanzi al nome di ciascun destinatario cui vuolsi riferirla; se però si tratta di un telegramma multiplo *urgente* o con *collazionamento*, basta che l'indicazione relativa preceda soltanto il primo indirizzo.

Pei telegrammi indirizzati a più destinatari, ciascuna copia del telegramma non conterrà se non che l'indirizzo della persona cui è destinata, a meno che il mittente non abbia domandato il contrario facendo precedere agli

(1) *Il* regime europeo *comprende, oltrechè tutta l'Europa, anche gli Stati e territori seguenti:* Africa occidentale (*possedimenti francesi e portoghesi e territorio germanico di Togo*), Africa costa settentrionale (*possedimenti spagnuoli*) Algeria, Azzorre e Canarie (*isole*), Marocco, Russia del Caucaso, Senegal, Tripolitania, Tunisia, Turchia asiatica. *Il* regime extra-europeo *comprende tutti gli altri paesi.*

indirizzi l'indicazione: *Comunicare tutti indirizzi* (*Communiquer toutes adresses*).

Il telegramma multiplo viene tassato come un solo telegramma, computando nel numero delle parole tutti gli indirizzi, ma si riscuote a titolo di diritto di copia, tante volte 50 centesimi per ogni telegramma di non più di 100 parole, quanti sono gl'indirizzi, meno uno. Pei telegrammi urgenti il diritto di copia è di una lira. Oltre le 100 parole questo diritto aumenta di 50 centesimi o di una lira per ogni 100 parole o frazione, compreso l'indirizzo riferibile a ciascuna copia o tutti gl'indirizzi se questi sono da comunicarsi a ciascun destinatario.

§ 21. Telegrammi da recapitarsi in mani proprie del destinatario. — Il mittente può esigere che il suo telegramma non sia consegnato che al destinatario in persona. A tal uopo deve scrivervi, prima dell'indirizzo: *Da consegnarsi in mani proprie* (*Remettre en mains propres*) oppure (MP).

Questo modo di consegna non può essere richiesto pei telegrammi per l'estero a destinazione di quei paesi (noti agli uffici telegrafici) le cui Amministrazioni hanno dichiarato di non ammetterlo.

§ 22. Telegrammi recapitabili aperti. — Il mittente può domandare che il suo telegramma sia rimesso aperto al destinatario, scrivendo prima dell'indirizzo: *Recapitabile aperto* (*Remettre ouvert*) oppure (RO).

Questo modo di consegna non può essere richiesto pei telegrammi per l'estero a destinazione di quei paesi (noti agli uffici telegrafici) le cui Amministrazioni hanno dichiarato di non ammetterlo.

§ 23. Telegrammi da inviarsi a destinazione col mezzo della posta. — L'indirizzo dei telegrammi che debbono raggiungere la loro definitiva destinazione col mezzo della posta si fa nella forma qui appresso:

Posta (*Poste*) *Antonio Calzolari, Certosa*
Firenze.

(Il nome dell'ufficio telegrafico che deve fare l'invio per posta si scrive per ultimo; il nome del luogo dove deve inviarsi il telegramma per posta si scrive penultimo).

Siffatti telegrammi sono messi in posta dall'ufficio telegrafico di arrivo senza spesa nè pel mittente, nè pel destinatario, salvo i due casi seguenti:

1° Ogni telegramma internazionale da mettersi in posta come lettera raccomandata è soggetto alla tassa di 50 centesimi pagabile dal mittente. In questo caso l'indirizzo deve essere preceduto dall'indicazione: *Poste recommandée* oppure (PR); (in Italia l'invio dei telegrammi per posta è sempre fatto con raccomandazione senz'aumento alla tassa ordinaria del telegramma);

2° Ogni telegramma che debba essere rispedito per posta al di là dello Stato o territorio della destinazione telegrafica è soggetto (oltre alla tassa di raccomandazione quando questa è richiesta) alla tassa di 50 centesimi a carico del mittente. È però gratuito il trasporto per posta dei telegrammi per la Colonia Eritrea e per le località estere ove sono stabiliti uffici di posta italiani.

§ 24. Telegrammi da recapitarsi a mezzo di espresso. — L'indirizzo dei telegrammi da recapitarsi in luogo sprovvisto di ufficio telegrafico, a mezzo di espresso, si fa nel modo seguente:

Espresso (*Exprès*), *Carlo Sarti, Villa Persiani, Cavoretto*
Torino.

(Il nome dell'ufficio telegrafico che deve fare l'invio per espresso si scrive per ultimo; il nome del luogo dove deve inviarsi il telegramma per espresso si scrive penultimo).

Il recapito per espresso non può essere richiesto per i telegrammi internazionali a destinazione di paesi (noti agli uffici telegrafici) le cui amministrazioni hanno dichiarato di non ammettere tale servizio.

La spesa di espresso è pagata generalmente dal destinatario. Però il mittente che desideri di affrancare tale spesa può farlo in uno dei seguenti modi:

1° Se egli conosce l'ammontare della spesa occorrente, scrive, prima dell'indirizzo, l'indicazione: *Espresso pagato L..... Exprès payé frs.....*), oppure (XP frs.....). Se la somma da lui pagata è insufficiente, il complemento è percetto sul destinatario; se è di troppo, la differenza non si rimborsa.

2° Se egli non conosce l'ammontare della spesa, deposita una certa somma da determinarsi dall'ufficio telegrafico, e scrive, prima dell'indirizzo, una delle indicazioni seguenti: *Espresso pagato telegrafo* (*Exprès payé télégraphe*), oppure (XPT); *Espresso pagato lettera* (*Exprès payé lettre*), oppure XPP); nel primo caso paga 50 centesimi per l'interno e la tassa di un telegramma di 5 parole per l'estero, calcolata per la stessa destinazione e via; nel secondo caso paga la tassa di 20 centesimi per l'interno e di 50 centesimi per l'estero.

L'ufficio telegrafico di destinazione annunzia, o per telegrafo o per posta, secondochè si tratta di telegramma con indicazione (XPT) o di telegramma con indicazione (XPP), la spesa incontrata per l'espresso all'ufficio di origine del telegramma, il quale ne informa il mittente, perchè si presenti a liquidare il deposito fatto.

Qualora poi la spesa di espresso sia nota all'ufficio telegrafico cui è presentato il telegramma, perchè già prevista e notificata dall'Amministrazione alla quale appartiene l'ufficio telegrafico di destinazione, il mittente è tenuto ad anticiparne l'importo. In questo caso deve scrivere, prima dell'indirizzo, l'indicazione: *Espresso pagato* (*Exprès payé*), oppure (XP).

I telegrammi da consegnarsi a bordo di bastimenti sono portati per espresso anche quando ciò non sia indicato nell'indirizzo, e il destinatario paga la tassa di espresso.

§ 25. Telegrammi diretti a persone viaggianti sui treni. — Possono essere diretti telegrammi a persone viaggianti sui treni, purchè l'indirizzo specifichi il treno col quale viaggiano e la stazione nella quale deve farsi ricerca del destinatario. Tali telegrammi sono consegnati al Capo-stazione, perchè ne curi il recapito all'arrivo del treno designato.

§ 26. Vaglia telegrafici. — I vaglia telegrafici possono essere emessi e pagati da qualunque ufficio postale del Regno, da quelli dei domini italiani in Africa, da quelli della Repubblica di San Marino, e dagli uffici postali esteri, autorizzati a questo servizio, degli Stati che lo ammettono.

I vaglia telegrafici, tanto interni quanto internazionali, possono essere *urgenti*, con *risposta pagata*, con *collazionamento*, con *avviso di ricevimento*, spediti per *posta* o per *espresso*. Però nell'interno i vaglia con risposta pagata non sono ammessi.

Per i vaglia telegrafici interni (fra i quali si comprendono anche quelli scambiati con gli uffici della Colonia Eritrea), è ammesso altresì l'*avviso* (telegrafico) *di pagamento*, che si indica con le parole: *Avviso di pagamento*.

Gli uffici postali situati in luoghi ove non esiste ufficio telegrafico fanno pervenire per posta, o con altro mezzo sicuro, a loro scelta, i vaglia telegrafici da loro accettati, all'ufficio telegrafico che deve curarne l'inoltro.

La tassa telegrafica di questi vaglia deve esser pagata mediante francobolli. L'invio per posta è fatto in franchigia, con raccomandazione.

Gli uffici telegrafici fanno pervenire a destinazione per posta o per espresso, secondo il desiderio del mittente, i vaglia pagabili da uffici postali situati in luoghi differenti da quello in cui essi si trovano.

§ 27. Telegrammi semaforici. — Sono telegrammi semaforici quelli scambiati con i bastimenti in mare, per mezzo dei posti semaforici situati sul litorale di uno qualunque degli Stati facenti parte dell'Unione telegrafica.

Questi telegrammi debbono essere compilati o nella lingua del paese ove è il semaforo incaricato di segnalarli o in segnali del Codice commerciale universale (1). In quest'ultimo caso sono considerati come telegrammi cifrati.

Quando sono a destinazione dei bastimenti in mare, l'indirizzo deve comprendere, oltre le indicazioni ordinarie, il nome o il numero ufficiale del bastimento destinatario e la sua nazionalità.

La indicazione: *Semaforico* (*Sémaphorique*) è trasmessa d'ufficio nel preambolo.

Il pagamento delle tasse dev'essere fatto dal mittente quando il telegramma è diretto ad un bastimento, e dal destinatario quando il telegramma è proveniente da un bastimento.

§ 28. Servizio di scoverta nei posti semaforici italiani. — Chi ha interesse di ricevere avviso telegrafico del prossimo arrivo di un bastimento, può farne direttamente domanda al semaforo od ai semafori da cui desidera che l'avviso sia trasmesso.

Chi ha interesse di essere avvertito per telegrafo del passaggio, davanti a uno o più semafori, di navi facenti viaggi periodici, può inoltrarne domanda al Comando o ai Comandi in capo dei Dipartimenti competenti.

Nelle domande dovrà essere indicata la nazionalità, la specie, il distintivo della nave e, quando ne sia il caso, il distintivo della Società cui appartiene, oltre le maggiori indicazioni particolari che possono facilitarne il riconoscimento.

Il posto semaforico che fa la scoverta richiesta ne dà notizia all'interessato mediante un breve telegramma, la cui tassa è da pagarsi dal destinatario all'atto del ricevimento.

La tassa del telegramma di scoverta è quella di un telegramma interno di egual numero di parole, ordinario od urgente, se l'urgenza fu domandata dall'interessato.

§ 29. Presagi meteorologici. — I posti semaforici, quando ne sono richiesti da qualche bastimento in navigazione, gli segnalano gratuitamente le probabilità di tempo, desunte dalla parte finale del telegramma meteorico giornaliero comunicato ad essi dall'ufficio centrale di meteorologia.

§ 30. Annullamento di telegrammi. — Il mittente di un telegramma, fatta constatare la propria identità, può arrestarne la trasmissione, se ancora in tempo. La tassa incassata gli è restituita con deduzione di 50 centesimi a profitto dell'Amministrazione.

Egli può anche annullarlo, se il telegramma è già stato trasmesso dall'ufficio d'origine; in questo caso l'annullamento si fa mediante un telegramma d'ufficio (detto avviso di servizio tassato) di cui egli paga l'importo.

La tassa del telegramma annullato gli è restituita per la parte che riguarda il percorso non effettuato, quando si tratti di telegrammi per l'estero.

Il telegramma nel suo originale, quale fu presentato dal mittente, non gli è in nessun caso restituito.

Per la constatazione della propria identità il mittente deve presentare la ricevuta del telegramma se, a sua richiesta, fu distaccata dal bollettario; oppure prestarsi al confronto della propria firma o della propria scrittura colla firma o scrittura del telegramma.

§ 31. Telegrammi di servizio emessi nell'interesse dei privati. — Il mittente e il destinatario di qualsiasi telegramma trasmesso o in corso di trasmissione, possono entro il periodo di 72 ore (non comprese le domeniche) dalla data di presentazione o di arrivo, far richiedere informazioni o dare istruzioni per telegrafo relativamente al telegramma medesimo. Essi possono anche far ripetere integralmente, o in parte, un telegramma spedito o ricevuto, e che suppongono errato dal telegrafo. A tal uopo essi debbono pagare la tassa del telegramma di domanda e quella del telegramma di risposta, quando occorra una risposta per telegrafo.

Questi telegrammi prendono il nome di *avvisi di servizio tassati*, e debbono essere scambiati esclusivamente fra uffici telegrafici, i quali sono incaricati di compilarli nella forma voluta.

Le tasse pagate per detti avvisi di servizio sono rimborsate in tutto o in parte, secondo il caso, quando risulti che l'emissione di essi siasi resa necessaria in seguito ad irregolarità del servizio telegrafico.

§ 32. Controllo da parte del Governo. — Il Governo si riserva la facoltà di arrestare la trasmissione di qualsiasi telegramma privato che sembrasse pericoloso per la sicurezza dello Stato o che fosse contrario alle leggi del paese, all'ordine pubblico o ai buoni costumi.

§ 33. Rimborsi. — L'Amministrazione rimborsa al mittente, che ne faccia domanda:

a) la tassa integrale di qualsiasi telegramma che abbia subito un notevole ritardo, o che non sia giunto a destinazione per dato e fatto del servizio telegrafico;

b) la tassa integrale di qualsiasi telegramma con *collazionamento*, il quale in seguito ad errori, non abbia potuto manifestamente raggiungere il suo scopo;

c) la tassa integrale di qualsiasi telegramma arrestato in corso di trasmissione, a causa di una interruzione di via, e del quale il mittente abbia, per questo motivo, domandato l'annullamento;

d) la tassa accessoria relativa a un servizio speciale (come *risposta pagata*, *avviso di ricevimento*, ecc.), non reso;

e) la tassa relativa al percorso elettrico non effettuato, quando, per interruzione di una via telegrafica, il telegramma sia stato inviato a destinazione per posta o per altro mezzo, sotto deduzione delle spese all'uopo occorse;

f) nella corrispondenza del *regime extra-europeo* la tassa delle parole omesse in un telegramma qualsiasi, per dato e fatto del servizio telegrafico.

Nei casi sopra indicati, il rimborso si applica ai soli telegrammi che non ebbero corso,

(1) *L'edizione italiana del detto Codice è vendibile in Roma alla tipografia del Senato, palazzo Madama, al prezzo di L. 10. È pure vendibile presso il Ministero della marina la lista dei bastimenti italiani, a L. 1.*

od ebbero corso in modo irregolare, ma non si estende alle corrispondenze motivate o rese inutili da tali irregolarità.

Non è però dovuto il rimborso quando si tratti d'inconvenienti dipendenti dal servizio di posta o di espresso, o da quello delle Amministrazioni qui sotto indicate, le quali, non facendo parte dell'Unione telegrafica, si ricusano di dar corso ai reclami e di rimborsare le tasse in qualsiasi circostanza: Bolivia, Colombia (eccetto Bonaventura, Colon e Panama), Costa Rica, Equatore (eccetto Guayaquil e Sant'Elena), Guatemala (eccettuato San José), Honduras, Perù (eccetto Callao, Lima, Mollendo e Payta), San Salvador (eccetto La Libertad) e Venezuela. Gli uffici eccettuati appartengono a Compagnie private, le quali danno corso ai reclami e ammettono il rimborso delle tasse quando è del caso.

Sono del pari rimborsate le tasse riscosse in più per errore e quelle di cui ai §§ 16, 30, 31 e 33.

§ 34. Tasse non riscosse o riscosse in meno. — Le tasse riscosse in meno per errore e le tasse che non si poterono riscuotere dal destinatario, in seguito a rifiuto o ad irreperibilità del medesimo, devono essere completate dal mittente.

§ 35. Copie. — Entro il termine di sei mesi dalla data della presentazione, se trattasi di un telegramma del *regime europeo*, ed entro il termine di dodici mesi, se trattasi di un telegramma del *regime extra-europeo*, il mittente ed il destinatario, o la persona da essi debitamente autorizzata, hanno diritto di farsene comunicare copia, dopo constatazione della loro identità, e mediante il pagamento di 50 centesimi se il telegramma non contiene più di 100 parole. Questa tassa aumenta di 50 centesimi per ogni serie o frazione di serie di 100 parole.

Le domande di copie per parte dei mittenti o dei destinatari possono esser fatte verbalmente se le copie si possono desumere dai documenti esistenti in ufficio; e per lettera o per telegrafo negli altri casi; se per telegrafo con telegramma di servizio tassato, diretto alla Direzione provinciale od all'ufficio, secondo che ne sia il caso.

Le domande devono essere accompagnate da tutte le indicazioni necessarie per la facile ricerca dei telegrammi dei quali si vuole copia.

La constatazione della propria identità si fa, dal mittente, in uno dei modi indicati nel § 30; dal destinatario, se sconosciuto all'ufficio, mediante testimoni; dal mandatario, mediante esibizione di regolare procura.

§ 36. Reclami. — I reclami per restituzione di tasse, secondochè si tratta di telegrammi del *regime europeo* (1), o di telegrammi del *regime-extra europeo* (1), debbono essere presentati, per iscritto, entro tre mesi nel primo caso ed entro sei mesi nel secondo, dalla data della presentazione del telegramma; e debbono essere scritti su carta bollata da una lira, se diretti al Ministero, e da 50 centesimi, se diretti ad una Direzione provinciale. (Sono esenti da questa formalità i reclami per restituzione di tasse di telegrammi originari da uffici ferroviari o da uffici esteri). Il valore della carta bollata è restituito al reclamante se si riconosce dovuto il rimborso della tassa reclamata

§ 37. Ora degli uffici telegrafici. — Gli orologi degli uffici italiani sono regolati col tempo solare medio del meridiano situato a 15 gradi all'Est di Greenwich, detto: tempo dell'Europa centrale; e, per la corrispondenza scambiata nell'interno del Regno, le ore si contano di seguito da una mezzanotte all'altra.

§ 38. Orario degli uffici telegrafici italiani. — Gli uffici italiani aperti al pubblico, secondo l'importanza loro, hanno i seguenti orari di servizio:

Permanente. — (Di giorno e di notte).

Fino alla mezzanotte. — (Dalle 7 dal 1° aprile a tutto settembre, e dalle 8 dal 1° ottobre a tutto marzo).

Completo di giorno. — (Dalle 7 ovvero dalle 8, come sopra, fino alle 21).

Limitato. — (Nei giorni feriali: dal 1° aprile a tutto settembre, dalle 8 alle 12 e dalle 15 alle 19; dal 1° ottobre a tutto marzo, dalle 9 alle 12 e dalle 14 alle 19. Nelle domeniche e altre feste riconosciute dallo Stato, dal 1° aprile a tutto settembre, dalle 8 alle 11 e dalle 16 alle 17; dal 1° ottobre a tutto marzo, dalle 9 alle 11 e dalle 16 alle 17).

Gli uffici telegrafici di ferrovia hanno essi pure orari di servizio analoghi, tranne che l'orario *limitato* è affatto speciale e coincide con gli arrivi e con le partenze dei treni.

L'orario di servizio dei posti semaforici è dalla levata al tramonto del sole.

§ 39. Avvertenze ed informazioni. — I mittenti sono pregati di scrivere il proprio indirizzo nel registro esistente in ogni ufficio per le comunicazioni che l'ufficio stesso avesse loro da fare.

I mittenti di telegrammi diretti all'America devono scrivere il loro indirizzo a piè dei telegrammi medesimi. Tale indicazione non è tassata, nè trasmessa, a meno che il mittente lo abbia richiesto.

Le persone alle quali, per conformità di nome col destinatario o per altra causa, fosse consegnato un telegramma che riconoscessero non appartenere loro, sono pregate di restituirlo prontamente all'ufficio telegrafico, scrivendo sulla sopraccarta analoga dichiarazione.

Le tasse dei telegrammi per l'interno del Regno e quelle dei telegrammi per l'estero (per la via meno costosa) sono indicate dalla Tariffa affissa nella sala di accettazione di ciascun ufficio telegrafico (1).

(1) *Il* regime europeo *comprende oltrechè tutta l'Europa, anche gli Stati e territori seguenti:* Africa occidentale (*possedimenti francesi o portoghesi e territorio germanico di Togo*), Africa costa settentrionale (*possedimenti spagnuoli*) Algeria, Azzorre *e* Canarie (*isole*), Marocco, Russia del Caucaso, Senegal, Tripolitania, Tunisia, Turchia asiatica. *Il* regime extra-europeo *comprende tutti gli altri paesi.*

(1) *La tariffa telegrafica trovasi anche inserita nell'indicatore ufficiale delle strade ferrate.*

TARIFFA TELEGRAFICA INTERNA

(Specchio A) (Per gli uffizi della *Colonia Eritrea*, vedi Specchio *B*).

QUALITÀ DEL TELEGRAMMA		Tassa pel telegramma che non oltrepassa le 15 parole	Aumento di tassa per ciascuna parola oltre le 15	*Osservazioni*
		L. cent.	L. cent.	
Telegramma	ordinario	1 —	0.05	Oltre la tassa semaforica quando ne è il caso.
Id.	urgente	3 —	0.15	Id. Ha la precedenza sui telegrammi ordinari.
Id.	contenente i resoconti delle sedute del Parlamento e diretto ai giornali . .	0.50	0.05	Se urgente paga la tassa comune d'urgenza.
Id.	nell'interno della città. .	0.50	0.05	Oltre la tassa semaforica quando ne è il caso.
Id.	semaforico	1 —	....	Tassa fissa. Si aggiunge la tassa di percorrenza delle linee quando ne è il caso
Id.	per vaglia telegrafico. . ordinario .	1 —	....	Tassa fissa, più 5 cent. per ogni parola aggiunta dal mittente.
	per vaglia telegrafico. . urgente. .	3 —	....	Tassa fissa, più 15 cent. per ogni parola aggiunta dal mittente.

TASSE FISSE DI ESPRESSO.

Le tasse fisse di espresso segnate di contro ad un certo numero di ufizi nella *Guida-indice degli ufizi e circuiti*, sono pagate dal destinatario a meno che il mittente desideri soddisfarle egli stesso. In questo caso l'indirizzo del telegramma deve essere preceduto dalla formula *Espresso pagato L.....* oppure (*XP L.....*).

TARIFFA TELEGRAFICA INTERNAZIONALE

(Specchio B) (Per la via meno costosa).

Ufizi italiani della Colonia Eritrea.

Massaua, Assab, Adi Caieh, Adi Ugri, Asmara, Cheren, Ghinda, Sabderat e **Saganeiti**: tassa per ciascuna parola, senza tassa fissa addizionale (regime extra-europeo) **L. 2**.

N. B. *I telegrammi vi si possono pure spedire per telegrafo fino al porto italiano di partenza dei vapori postali, e di là per posta fino a destinazione, pagandosi la sola tassa telegrafica interna italiana.*

(Specchio C)

(REGIME EUROPEO)

Europa, Africa occidentale (*possedimenti francesi, portoghesi e germanico di Togo*), **Africa, costa settentrionale** (*possedimenti spagnuoli*), **Algeria, Azzorre** e **Canarie** (*isole*), **Marocco, Russia del Caucaso, Senegal, Sudan Francese, Tripolitania, Tunisia** e **Turchia d'Asia**.

PAESI DI DESTINAZIONE	Tassa per ciascuna parola (1)	PAESI DI DESTINAZIONE	Tassa per ciascuna parola (1)
	L. cent.		L. cent.
Africa, costa settentrionale, possedimenti spagnuoli	0.22	**Algeria**	0.24
Africa occidentale: Possedimenti francesi (2).	....	**Andorra** (Vallate d')	0.14
Possedimento germanico, territorio di Togo . .	8.03	**Austria-Ungheria** . .) (4) . . .	0.06
Possedim. portoghesi (3).	....	) (5) . . .	0.14
		Azzorre (isole)	0.87
		Belgio	0.49

(1) Oltre la tassa fissa di L. 1 per ciascun telegramma.

(2) Tassa per parola (**oltre quella fissa indicata dalla nota 1**): ufizi del *Congo*, L. 8,23; ufizi della *Côte d'Ivoire*, Grand Bassam, L. 6,13; altri ufizi, L. 6.33; ufizi del *Dahomey*, L. 7,63; ufizi della *Guinea*, L. 5.53. Pei telegrammi a destinazione di Boffa, Boké e Dubreka (uffici della Guinea) si riscuota, oltre la tassa per parola, una sopratassa di L. 1 per le prime dieci parole e di L. 0.10 per ogni parola oltre le prime dieci.

(3) Tassa per parola (**oltre quella fissa indicata dalla nota 1**): ufizi della *provincia di Angola:* Benguela, L. 12,14; Catumbella L. 12,24; Loanda (S. Paolo di), L. 10,48 Mossamedes, L. 13,24; Chibia, Huilla, Humpatha e Lubango, L. 13,34; altri ufizi, L. 10,58; ufizi della *Guinea*: Bissao e Bolama, L. 5,48; Principe (Isola), L. 8,65; St-Thomé (Isola), L. 7,98.

(4) Tassa applicabile ai telegrammi originari da ufizi italiani compresi fra il Po, il Ticino ed il Lago Maggiore per ufizi austriaci del Tirolo, Vorarlberg, Carinzia, Carniola, Littorale illirico e Principato di Liechtenstein, e per quelli ungheresi del territorio della Città di Fiume e dei Comitati situati sulla costa dell'Adriatico (Modrus-Fiume e Lika-Krbava). — Nella Nomenclatura degli ufizi telegrafici sono indicati col richiamo (4) quelli che appartengono ai detti territori.

(5) Tassa applicabile ai telegrammi fra l'Italia e l'Austria-Ungheria, ai quali non si può applicare quella della nota (4).

(*Segue:* SPECCHIO C) (*Segue:* REGIME EUROPEO).

PAESI DI DESTINAZIONE	Tassa per ogni parola(1)	PAESI DI DESTINAZIONE	Tassa per ogni parola(1)
	L. cent.		L. cent.
Bosnia-Erzegovina	0.49	**Norvegia**	0.34
Bulgaria	0 22	**Paesi Bassi** (5)	0.23
Canarie (Isole)	0.82	**Portogallo** (6)	0.27
Cipro (Isola di)	0.39	**Rumania**	0.47
Danimarca (2)	0.23	**Russia** d'Europa e del Caucaso	0.42
Francia (compresa la Corsica)	0.14	**San Marino** (Repubblica di) (7)	....
Germania (3)	0.44	**Senegal**	4.65
Gibilterra	0.27	**Serbia**	0.49
Gran Bretagna (Inghilterra, Irlanda, Isole della Manica e Scozia)	0.26	**Spagna**	0.22
		Sudan francese. Vedi Senegal	....
Grecia Continente ed Isole Eubea e Poros (4)	0.34	**Svezia**	0.26
Grecia Isole (meno Eubea e Poros)	0.38	**Svizzera** (8)	0.44
	0.19	**Tripolitania**	0.48
Lussemburgo	0.24	**Tunisia**	0.24
Malta (Isola di)	0 39	**Turchia** d'Europa, d'Asia e Arcipelago	0.39
Marocco (Tangeri)	0.49	**Ungheria**, Vedi Austria	....
Montenegro			

(1) Oltre la tassa fissa di L. 1 per ciascun telegramma.
(2) Per il servizio di espresso da qualsiasi ufficio danese, è stabilita una tassa fissa di L. 0,90, che è da pagarsi *obbligatoriamente* dal mittente.
(3) Per il servizio di espresso da qualsiasi ufizio germanico, è stabilita una tassa fissa di 50 centesimi che è pagata dal destinatario, oppure dal mittente, a scelta di quest'ultimo.
(4) Ai telegrammi per le Isole di Petalious, Scopelos, Skiatos, e Skyros (sebbene dipendenti dalla provincia di Eubea), si applica la tassa di L. 0,38.
(5) Per il servizio di espresso da qualsiasi ufizio dei Paesi Bassi, è stabilita una tassa fissa di una lira che è pagata *obbligatoriamente* dal mittente.
(6) Per il servizio di espresso da qualsiasi ufizio portoghese, è stabilita una tassa fissa di L. 1,50 che è pagata *obbligatoriamente* dal mittente.
(7) Tasse come per l'interno del Regno.
(8) Per i telegrammi trasmessi da ufizi italiani distanti non oltre i cento chilometri dai confini svizzeri, indicati nella Nomenclatura col richiamo z), la tassa è ridotta a L. 0,06.

(SPECCHIO D) (REGIME EXTRA-EUROPEO)

Asia (*esclusa la regione della Turchia*).

PAESI DI DESTINAZIONE	Tassa per ogni parola	PAESI DI DESTINAZIONE	Tassa per ogni parola
	L. mill.		L. mill.
Annam (1)	5.975	**Golfo Persico** (1) (4)	3.925
Arabia Aden, Perim (isola)	3.750	**Indie Britanniche** (1)	4.500
Arabia Hediaz	4.625	**Macao** (Isola di) (1)	7 —
Arabia Yemen	4.500	**Malacca** (Penisola) (1) (5)	5.350
Birmania (1)	4.750	**Penang** (Isola di) (1)	5.350
Bokhara	2.200	**Persia** (6) Bushire	2.140
Ceylan (Isola) (1)	4.615	**Persia** (6) Altri ufizi	4.800
China (1) (2)	6.750	**Russia d'Asia** 1ª regione	4.400
Cocincina (1)	5.075	**Russia d'Asia** 2ª »	1.700
Corea (3) Chemulpo, Fusan e Seoul	7.700	**Siam** (1)	4.575
Corea (3) Altri uffizi	8.500	**Singapore** (Isola di) (1)	5.350
Formosa (Isola) (1)	7.450	**Tonkino** (1)	6.475
Giappone	7.700		

(1) Queste tasse sono per la via meno costosa di Turchia. Si suggerisca al mittente di preferire la via indicata, per ciascun paese, nell'elenco che segue, la quale è sempre molto più celere della via Turca. Il mittente che si vale del suggerimento, paga la sopratassa segnata nell'elenco, e scrive l'indicazione della via in margine o a piè del telegramma. L'impiegato riporta questa indicazione nel preambolo.

Annam, Cocincina, Tonchino	Via Malta-Singapore	Sopratassa per parola	L. 0,525
Birmania, Ceylan, Indie britanniche	Via Malta-Aden	» »	» 0,300
China, Formosa, Macao	Via Malta-Singapore	» »	» 0,250
Golfo Persico	Via Malta-Aden	» »	» 0,600
Malacca, Penang, Singapore	Via Malta-Madras	» »	» 0,250
Siam	Via Malta-Moulmein	» »	» 0,250

(2) Per Taipa (possedimento portoghese in China) la tassa indicata aumenta di L. 0,25.
(3) Possono spedirsi telegrammi a Ginsery, ed a Kyong per espresso da Fusan. La tassa da pagarsi *obbligatoriamente* dal mittente è di L. 30 per an bedue le destinazioni.
(4) Possono spedirsi telegrammi a Bassidore, Bunder-Abbas e Lingah (Golfo Persico) e a Mascate (Arabia per espresso da Jask. La tassa da pagarsi *obbligatoriamente* dal mittente, è di L. 45 per Bassidore, Bunder-Abbas e Lingah, e di L. 90 per Mascate
(5) Per un certo numero di destinazioni nella penisola di Malacca, sono fissate le tasse di espresso a partire dai diversi ufizi della Penisola. Queste tasse da pagarsi *obbligatoriamente* dal mittente, sono indicate a pag. 1[illegible] e seguente della Guida Amministrativa pel servizio dei telegrammi, parte 1ª.
(6) La tassa è calcolata per la via Berlino-Indo, perchè la via Turco-Persiana (la meno costosa) è interrotta. L'impiegato accettante aggiunge d'ufficio l'indicazione della via nel preambolo dei telegrammi.

(*Segue:* REGIME EXTRA-EUROPEO)

(SPECCHIO E) **Africa** (*esclusi i paesi compresi nello specchio* C).

PAESI DI DESTINAZIONE	Tassa per ogni parola	PAESI DI DESTINAZIONE	Tassa per ogni parola
	L. mill.		L. mill.
Africa centrale britannica Nyassaland	4.875	**Ascensione**	4.375
Africa centrale britannica Rhodesia Nord	4.875	**Capo di Buona Speranza**	4.375
Africa centrale britannica Rhodesia Sud	4.575	**Capo Verde** (Isole del) St-Vincent	2.825
Africa germanica del sud-ovest	4.575	**Capo Verde** (Isole del) S. Thiago	4.330
Africa, Mar Rosso Obock	3.900	**Cocos** (Isole)	4.375
Africa, Mar Rosso pos-e tim. francesi Djibouti (Gibuti)	4.100	**Egitto** (2). 1ª regione Alessandria	4.425
Africa Mar Rosso, possedimenti italiani. - Vedi Specchio *B*	.....	**Egitto** (2). 1ª regione Altri uffizi.	4.450
Africa occidentale Possedimento germanico di Kamerun	8.838	**Egitto** (2). 2ª regione	4.700
Africa occidentale Possedimenti britannici (4)	.....	**Egitto** (2). 3ª regione	4.950
Africa orientale britannica Mombassa	4.375	**Madagascar** (Isola di)	5.225
Africa orientale britannica Altri uffizi	4.775	**Madera** (Isola di)	4.325
Africa orientale germanica	4.575	**Maurizio** (Isola)	4.375
Africa orientale portoghese Distretto di Mozambico e Lourenco Marquez	4.425	**Natal**	4.375
		Orange (Stato libero d')	4.375
		Repubblica Sud-Africana	4.375
Africa orientale portoghese Mozambico Ufizi dello Zambezia	5.025	**Rodriguer** (Isola)	4.375
		Sant'Elena (Isola)	4.375
Africa orientale portoghese Mozambico Altri ufizi.	4.525	**Seychelles** (Isole)	4.375
Africa orientale portoghese Ufizi Beira Railways Co.	4.675	**Zanzibar**	4.375

(1) Tassa per parola: Bathurst L. 4,438; Sierra Leone (Freetown) L. 5.688; ufizi della *Nigeria:* Brass L. 8.338; Bonny L. 8.638; Lagos L. 8.088; altri ufizi L. 8.288; ufizi della *Costa d'Oro:* Accra L. 7.088; altri ufizi L. 7.288.
(2) Pei vaglia telegrafici è stabilita la tassa di L. 1,44 per parola per qualsiasi uffizio dell'Egitto.

(SPECCHIO F) **America del Nord.**

PAESI DI DESTINAZIONE	Tassa per ogni parola (1)	PAESI DI DESTINAZIONE	Tassa per ogni parola (1)
	L. cent.		L. cent.
America Britannica: **Cap Breton, Nuova Scozia, New Brunswich, Ontario, Prince Edward's** (Isola), **Quebec e Terre Neuve** (Newfoundland)	4.60	*Stati Uniti:* **Columbia** (Distretto di), **Delaware, Maryland, Pennsylvania**	4.80
America Britannica: **Columbia britannica** (2), **Manitoba, North West** (Territorii) (3) e **Vancouver** (Isola)	2.25	*Stati Uniti:* **Connecticut, Maine, Massachusetts, New Hampshire, Rhode Island e Vermonth**	4.60
Isole di Bahama	3.40	*Stati Uniti:* **Florida** Key West	2.25
Isole Bermude	3.50	*Stati Uniti:* **Florida** Pensacola	4.9
Isole S. Pierre-Miquelon	4.60	*Stati Uniti:* **Florida** Altri uffizi	2.45
Stati Uniti: **Alabama, Carolina** del Nord e del Sud, **Georgia, Illinois, Indiana** (Stato), **Kentucky, Michigan, Mississipi, Ohio, Tennessee, Virginia** orient. ed occident. e **Wysconsin**	4.90	*Stati Uniti:* **Luisiana** New Orleans	4.90
		Stati Uniti: **Luisiana** Altri uffizi	2.45
Stati Uniti: **Alaska**	4.75	*Stati Uniti:* **Minnesota** Duluth, Minneapolis, St-Paul, Winona	4.90
Stati Uniti: **Arizona, California, Idaho, Nevada, Oregon, Utah, Washington**	2.25	*Stati Uniti:* **Minnesota** Altri uffizi	2.45
Stati Uniti: **Arkansas, Colorado, Dakota, Indian** (Territorio), **Iowa, Kansas, Montana, Nebraska, New Messico, Ohlahoma, Texas** e **Wyoming**	2.45	*Stati Uniti:* **Missouri** St-Louis	4.90
		Stati Uniti: **Missouri** Altri uffizi	2.45
		Stati Uniti: **New Jersey** Hoboken, Jersey City	4.60
		Stati Uniti: **New Jersey** Altri uffizi	4.80
		Stati Uniti: **New York** Bay Ridge, Brooklin, Flatbush, Fort Hamilton, Governor's Island, Green Ridge, Long Island City, New Brighton, New Dorp, New York, Port Richmond, Quarantine, Saint-George, Stapleton, Tompkinsville, West New Brigkton, Yonkers	4.60
		Stati Uniti: **New York** Altri uffizi	4.80

(1) La tassa indicata è comune a tutte le vie transatlantiche del Nord: *Anglo, Française* (o *P Q*), *Commercial, Direct Cable, Western Union* e *Emden-Azzorre.*
(2) Per gli uffici di Atlin, Fraser-Lake, Hazelton, Port Simpson, Sheona Cayou, Telegraph-Creek la tassa è di L. 4,30 e per quelli di Bennet, Frasier, Log-Cabin e White-Pass la tassa è di L. 4,75 per parola.
(3) Per gli uffici di Big-Salmon, Cariboo-Crossing, Dawsnon City, Five-Fingers, Fort-Sudahy, Fort-Selkirk, Fort-Mile, Hootalinqua, Lower-Labarge, Northern International Boundary, Ogilvie, Selvyn, Stewart-River, Tagisk e White-Ilouse la tassa è di L. 4,30 per parola.

(*Segue:* REGIME EXTRA-EUROPEO)

America Centrale.

(Specchio G)

PAESI DI DESTINAZIONE			Tassa per ciascuna parola (1)
			L. cent.
Costa-Rica (2)			5 55
Guatemala (2)		San Josè	4.20
		Altri uffizi	4.55
Honduras (2)			5.05
Indie occidentali	Isola di Cuba	Avana (La Avane)	2.45
		Altri uffizi	2.65
	Altre isole	Antigua	5.80
		Barbade	6.30
		Curaçao	8.75
		Dominica	5.55
		Giamaica	4.10
		Grenada	6.20
		Guadalupa	6.80
		Haïti: Cap Haïtien, Port au Prince e Môle-St-Nicola	7.05
		Haïti: Altri uffizi	9.65
		Mariegalante	6.80
		Martinica	6.80
		Porto-Rico	5.55
Seg.: Indie occ.	altre isole	Repubblica Domenicana	8.45
		Saintes (îles de)	6.80
		St-Croix	6.90
		St-Kitt's (St-Cristophe)	6.20
		Santa Lucia	6 —
		St-Thomas	6.60
		St-Vincent	6.40
		Trinidad	6.70
		Turks Island (Iles Turques)	4.10
Istmo di Panama (2)			6.60
Messico		Allar, Banamichi, Chihuahua, Guaymas, Hermosillo, Matamoros (del Tamaulipas), Monterey, Sabinas, Saltillo, Sauz	2.25
		Messico, Tampico, Vera Cruz	3.50
		Altri uffizi	3.60
Nicaragua (2)		St-Juan del Sur	5.25
		Altri uffizi	5.55
Salvador (2)		Libertad	4.75
		Altri uffizi	5.05

(1) La tassa indicata è comune a tutte le vie transatlantiche del Nord: *Anglo*, *Française* (o *P Q*), *Commercial*, *Direct Cable*, *Western Union* e *Emden-Azzorre*.

(2) I telegrammi per gli uffizi della Costarica, del Guatemala (eccettuato San Josè), dell'Honduras, dell'Istmo di Panama (eccettuato Colon e Panama), del Nicaragua e del Salvador (eccettuato La Libertad) sono da accettarsi a rischio dei mittenti.

America del Sud.

(Specchio H)

PAESI DI DESTINAZIONE			Tassa per ciascuna parola
			L. cent.
Bolivia (4) (6)			7.4
Brasile		Pernambuco (2)	4.10
		Regione dell'Amazone (3): 1ª zona	5.80
		Regione dell'Amazone (3): 2ª zona	6.80
		Altri uffizi (3)	4.80
Chilì (1)			7.40
Equatore (4) (6)			7.55
Guiana		Francese (3)	8.25
		Inglese (4)	9.40
		Olandese (3)	8.25
Paraguay (3)			5.—
Perù (4) (6)			7.40
Repubblica Argentina (3)			5.—
Repubblica di Colombia (4) (6)		Buenaventura	7.25
		Altri uffizi	7.55
Uruguay (3)			5.—
Venezuela (4) (5) (6)			9.30

(1) La tassa indicata è comune alle vie *Bordeaux-Teneriffa-Noronha*, *Francia-Madera*, *Malta-Madera*, *Malta Teneriffa-Noronha* e *Anglo* (o *PQ*, o *Commercial*, o *Direct Cable*, o *Western Union*, o *Emden-Azzorre*)-*Galveston*.

(2) La tassa indicata è comune alle vie *Bordeaux-Teneriffa-Noronha*, *Francia-Madera*, *Malta-Tenerifa-Noronha* e *Malta-Madera*.

(3) La tassa indicata è per la via *Bordeaux-Teneriffa-Noronha* (la meno costosa).

(4) La tassa indicata è comune a tutte le vie transatlantiche del Nord: *Anglo*, *Française* (o *PQ*), *Commercial*, *Direct Cable*, *Western Union* e *Emden-Azzorre*.

(5) Per Barcelona, Carupano, Cumana, Higuerote, Maracaibo, Port la Mar e Puerto Cabello la tassa indicata aumenta di L. o,55.

(6) I telegrammi per gli uffici della Bolivia, dell'Equatore (eccettuati Guayaquil e Santa Elena), della Repubblica di Colombia, (eccettuato Buenaventura) e del Venezuela (eccettuati Caracas, Coro, La Guaira, Maracaibo e Puerto Cabello) sono da accettarsi a rischio dei mittenti.

(Specchio I)

Oceania.

PAESI DI DESTINAZIONE		Tassa per ciascuna parola (1)
		L. mill.
Australia	Meridionale e occidentale	4.125
	Nuova Galles del Sud	4.125
	Queensland	6.100
	Vittoria	5.800
Borneo Britannico (2)		6.025
Indie Nederlandesi	Uffizi dell'isola di Giava	6.025
	Uffizi delle altre isole	6.525
Isole Filippine	Isola Luçon	7. —
	Altre isole	7.500
Nuova Caledonia		6.950
Nuova Zelanda		6.200
Tasmania		4.125

(1) Queste tasse sono per la via meno costosa di Turchia. Si suggerisca al mittente di preferire la via *Malta-Singapore*, la quale è sempre più celere della via Turca. Il mittente che si vale del suggerimento paga una sopratassa di L. o,25 a parola, e scrive l'indicazione della via in margine, o a piè del telegramma. L'impiegato riporta questa indicazione nel preambolo.

(2) Per Sandakan la tassa indicata aumenta di L. o,25. I telegrammi pel Borneo britannico sono da accettarsi a rischio dei mittenti.

Avvertenze. — Nell'importo totale di ciascun telegramma, la frazione di lira inferiore a 5 centesimi è computata per 5 centesimi. — Gli uffizi non sono tenuti a dare il resto che per le frazioni di lira; perciò il pubblico è pregato di presentarsi allo sportello dell'accettazione dei telegrammi col valore adeguato al pagamento da farsi.

PRONTUARIO DEI PAGAMENTI

della Rendita 5 % detratta la ritenuta del 20 %

Rendita annua	Interessi semestrali		Ritenuta		Netto		Rendita annua	Interessi semestrali		Ritenuta		Netto	
5	2	50	—	50	2	—	65	32	50	6	50	26	—
10	5	—	1	—	4	—	70	35	—	7	—	28	—
15	7	50	1	50	6	—	75	37	50	7	50	30	—
20	10	—	2	—	8	—	80	40	—	8	—	32	—
25	12	50	2	50	10	—	85	42	50	8	50	34	—
30	15	—	3	—	12	—	90	45	—	9	—	36	—
35	17	50	3	50	14	—	95	47	50	9	50	38	—
40	20	—	4	—	16	—	100	50	—	10	—	40	—
45	22	50	4	50	18	—	200	100	—	20	—	80	—
50	25	—	5	—	20	—	500	250	—	50	—	200	—
55	27	50	5	50	22	—	1000	500	—	100	—	400	—
60	30	—	6	—	24	—	2000	1000	—	200	—	800	—

SERVIZIO TELEFONICO GOVERNATIVO INTERCOMUNALE

☛ Nell'Indice Nominativo di questa Guida, carta gialla, agli *Abbonati al Telefono* segnammo fra parentesi il numero dell'apparecchio [00-00]

POSTE TELEFONICHE

a pagamento di cent. 10, tranne per gli abbonati mediante presentazione tessera.

Cornara G. B., *liquorista*, c. Vittorio Eman. II, 80.
Gabinetto di scrittura, Fino D., rimpetto alla Posta Centrale.
Polidori Alessandro, Edicola presso la Stazione Porta Nuova (lato arrivi).
Società Telefonica Alta Italia, Galleria Nazionale

CASSETTE TELEFONICHE

dipendenti dall'Ufficio di Polizia Municipale e ad esclusivo servizio delle Guardie.

1. *Barr. di Orbassano*, presso la barr. omonima.
2. » *S. Paolo*, presso il casotto del Dazio.
3. » *Stupinigi*, casa Daziaria.
4. » *Vanchiglia*, presso casa Daziaria.
5. *Borgo Aurora*, accanto all'ingresso delle Scuole.
6. » *Crocetta*, accanto alla Chiesa Parrocchiale.
7. » *Po*, nella camera dei sommersi
8. *Corso Dante*, v. Nizza, ang. c. Dante.
9. » *Principe Oddone*, ang. v. Cottolengo.
10. *Piazza Carlo Em. II*, ang. v. Accad. Albertina.
11. » *Madama Cristina*, presso il n. 2.
12. » *Nizza*, ultimo pilastro a giorno del lavatoio.
13. » *S. Martino*, palazzo del Dock, terzo pilastro a sinistra.
14. *Strad. Lanzo*, (Camello), isolato 84.
15. » *Stupinigi*, cascina detta delle Corse.
16. *Teatro Alfieri*, accanto al teatro, p. Solferino 2.
17. » *Carignano*, accanto al teatro, p. Carignano.
18. » *Gianduia*, di fronte al teatro, accanto alle scuole, v. Principe Amedeo 19.
19. » *Gerbino*, v. Maria Vitt. ang. v. Piana.
20. » *Regio*, p. Castello, accanto all'ingresso del Custode.
21. *Teatro Rossini*, nel pilastro nanti il teatro, via Po.
22. » *Scribe*, vic. Benevello ang. v. Zecca 29.
23. » *Torinese*, accanto all'entrata.
24. » *Vittorio*, accanto al teatro, v. Rossini.
25. *Via Cernaia*, accanto alla Caserma.
26. » *Cigna*, ang. v. Cottolengo.
27. » *del Deposito*, accanto all'ingresso della chiesa del SS. Sudario.
28. » *Madama Cristina*, ang. c. Raffaello.
29. » *Pisa*, ang. v. Catania.
30. » *Principi d'Acaia*, accanto al n. 2.
31. » *Saluzzo*, presso il n. 20.
32. » *S. Donato*, ang. v. Vagnone.
33. » *S. Secondo*, corso Duca di Genova, casa Weber.
34. » *S. Giulia*, v. Balbo, contro la chiesa.
35. » *Volta*, angolo v. S. Quintino, casa municipale
36. *Regio Parco*, accanto l'ingresso della farmacia.
37. *Santa Margherita*, attigua alla scuola.
38. *Reaglie*, attiguo alla scuola, strada di Chieri 462.
39. *Superga*, a destra dell'ingresso della Basilica.

TASSA DELLE COMUNICAZIONI PER L'ITALIA

Torino con Bergamo . .	L. 1,50	Durata della conversazione minuti 3	Torino con Monza . . .	L. 1,50	Durata della conversazione minuti 3
» » Busto Arsizio	» 1,50		» » Milano . . .	» 1 —	
» » Como . . .	» 1,50		» » Novara . . .	» 1 —	
» » Gallarate . .	» 1,50		» » Pinerolo . .	» 0,50	
» » Lecco . . .	» 1,50		» » Saronno . .	» 1,50	
» » Legnano . .	» 1,50		» » Valle Seriana	» 2 —	

TASSA DELLE COMUNICAZIONI CON LA FRANCIA

1ª Zona francese. — *Dipartimenti:* Ain, Ardèches, Basses-Alpes, Hautes-Alpes, Alpes-Maritimes, Bouches-du-Rhône, Doubs, Drôme, Isère, Jura, Loire, Rhône, Haute-Saône (compresovi il territorio di Belfort), Saône-et-Loire, Savoie, Haute-Savoie, Var et Vaucluse.

2ª Zona francese. — *Dipartimenti:* Aisne, Allier, Ardennes, Ariége, Aube, Ande, Aveyron, Cantal, Cher, Correze, Côte-d'Or, Creuse, Dordogne, Eure-et-Loire, Gard, Haute-Garonne, Gers, Hérault, Indre, Indre-et-Loire, Loire-et-Cher, Loiret, Haute-Loire, Lot, Lot-et-Garonne, Lozère, Marne, Haute-Marne, Meuse, Meurthe-et-Moselle, Nièvre, Puy-de-Dôme, Pyrénées-Orientales, Seine, Seine-et-Marne, Seine-et-Oise, Tarn, Tarn-et-Garonne, Haute-Vienne, Vienne, Vosges-et-Yonne.

3ª Zona francese. — *Dipartimenti:* Calvados, Charente, Charente-Inférieure, Côtes-du-Nord, Eure, Finisterre, Gironde, Ille-et-Vilaine, Landes, Loire-Inférieure, Maine-et-Loire, Manche, Majenne, Morbihan, Nord, Oise, Orne, Pas-de-Calais, Basses-Pyrénées, Hautes-Pyrénées, Sarthe, Seine-Inférieure, Deux-Sèvres, Somme, Vendée-et-Vienne.

1ª Zona italiana con 1ª Zona francese L. 3; con 2ª Zona franc. L. 3,50; con 3ª Zona franc. L. 4,50.

NB. Per le comunic. scambiate fra le 9,51 e le 18,51 (d'Estate) e le 19,51 (d'Inverno) le tasse sono ridotte ai 3/5.

Tassa di notte: 1ª Zona francese L. 1,80; 2ª Zona francese L. 2,10; 3ª Zona francese L. 2,70.

1ª Zona italiana. — Torino, Milano, Bergamo, Novara.

TRAMVIE ELETTRICHE

(Società, linee, lunghezza, prezzi e colori).

Le Società che esercitano le linee tranviarie sono due: la Società Torinese e Anonima e la Società Anonima di Elettricità Alta Italia.

Società Torinese e Società Anonima delle Tramvie di Torino

Direzione: corso Reg. Margherita 114 – Stazione elettr.: corso Firenze 29.

Prezzi d'abbonamento: Un anno L. 130, nove mesi L. 100, sei mesi L. 75, tre mesi L. 45, un mese L. 20. — *Abbonamenti mensili:* Una linea L. 40, due linee L. 45.

Avvertenze. — Il prezzo delle corse varia secondo la lunghezza delle linee, alcune delle quali sono divise in sezioni; per ogni linea indichiamo il prezzo del percorso intero e delle singole sezioni.

Col biglietto di corrispondenza da cent. 15 si possono percorrere due tratti di linee diverse; questi biglietti non sono valevoli che per un'ora, però dopo le ore 20 sono valevoli fino al termine del servizio. Questi biglietti non servono per il ritorno sulla medesima linea.

Le corse del mattino si pagano cent. 5 fino alle ore 8 a partire dal 16 marzo fino al 15 novembre; alle 8,30 dal 16 novembre al 15 marzo.

Barriera di Lanzo. — Strada di Lanzo, corso Emilia, via Ponte Mosca, piazza Emanuele Filiberto, via Milano, piazza e via Palazzo di Città, p. Castello, v. Roma, p. S. Carlo, segue via Roma, p. Carlo Felice, v. Sacchi, corsi Duca di Genova, Re Umberto, Peschiera, Crocetta, barr. d'Orbassano. — Lunghezza: metri 6100 circa. — Prezzi: tutto il percorso cent. 15; dalla Crocetta alla stazione della ferrovia Torino-Ciriè-Lanzo cent. 10; dalla Barriera di Lanzo a via Sacchi, cent. 10. — Segnali: tabella e fanali verdi.

Barriera di Nizza. — Vie Nizza, Lagrange, Accad. delle Scienze, p. Castello. Lunghezza: m. 3430 circa. — Prezzo: cent. 10 l'intero percorso. — Segnali: tabella e fanali rossi.

Barriera di Nizza. — Barriera di Nizza, via Madama Cristina, via Accademia Albertina, piazza Carlo Emanuele II, segue via Accademia Albertina, via Rossini, corsi S. Maurizio, Regina Margherita, p. Em. Filiberto. — Lunghezza: metri 4560. — Prezzo: cent. 10. — Segnali: tabella gialla e fanali bianchi.

Barriera di Piacenza. — Barr. di Piacenza, via Moncalieri, p. Gran Madre di Dio, v. Po, p. Castello, v. Garibaldi, p. Statuto, v. S. Donato, barr. del Martinetto e viceversa. — Lunghezza: metri 5440 circa. — Prezzi: tutto il percorso cent. 15; dalla barr. di Piacenza alla p. Statuto cent. 10; dalla barr. del Martinetto alla piazza Gran Madre di Dio cent. 10. — Segnali: tabella e fanali rossi.

Borgo Vanchiglia. — Ponte e c. Regina Margherita, via Vanchiglia, p. Vittorio Em. I, vie Princ. Amedeo Accad. delle Scienze, Lagrange, p. Carlo Felice. — Lunghezza: metri 3300 circa. — Prezzo: cent. 10. — Segnali: tabella e fanali verdi.

Borgo San Secondo. — Ospedale Umberto I, stradale di Stupinigi, vie S. Secondo, Arsenale, corsi Oporto, Re Umberto, piazze Solferino, Venezia, corso Siccardi, via Consolata, c. Regina Margherita, piazza Emanuele Filiberto. — Lunghezza: m. 3820 circa. — Prezzo: cent. 10. — Segnali: tabella e fanali verdi.

Borgo San Salvario — Corso Valentino, vie Ormea, Berthollet, Nizza, corso Vitt. Em II, piazza Carlo Felice, v. Venti Sett. c. Reg. Margherita p. Eman. Filiberto. — Lunghezza: m. 3280 circa. — Prezzo: cent. 10. — Segnali: tabella e fanali verdi.

Corso Regina Margherita. — Barriera di Casale, corso Regina Margherita, piazza Emanuele Filiberto, segue quindi il c. Regina Margherita fino all'Ospedale Amedeo di Savoia, — Lunghezza: metri 4635 circa. — Prezzi: tutto il percorso cent. 15, dalla barr. di Casale al rondò Valdocco cent. 10, dalla v. Rossini all' Ospedale Amedeo di Savoia cent. 10. — Segnali: tabella e fanali rossi.

Valentino. — Ponte in Ferro, Valentino, corso Valentino, via Nizza, corso Vittorio Emanuele II, v. Arsenale, c. Oporto, Re Umberto, p. Solferino, p. Venezia, corso Siccardi, v. Consolata, c. Regina Margherita, p. Eman. Filiberto, v. Venti Settembre, v. Barbaroux, v. Pietro Micca, p. Castello, v. Lagrange, v. Mazzini, c. Cairoli, Ponte in Ferro. — Lunghezza: metri 7550 circa. — Tutto il percorso, cent. 15; cent. 10 per il percorso di due sezioni. Le sezioni hanno termine rispettivamente nei punti seguenti: p. Em Filiberto, p. Bodoni, Castello del Valentino, c. Oporto. — Segnali: tabella e fanali bianchi.

Corso Vinzaglio.— Barriera e stradale di Francia, p. Statuto, v. Garibaldi, p. Castello, v. Roma, p. S. Carlo, segue via Roma, piazza Carlo Felice, c. Vittorio Em. II, c. Vinzaglio, v. Cernaia, piazza e corso S. Martino, p. Statuto, v. Cibrario e Ospedale Maria Vittoria e viceversa. — Lunghezza: metri 6950. — Prezzi: percorso intero cent. 15; dalla barr. di Francia al monumento di Vitt. Eman. II passando per p. Castello e p. Carlo Felice cent. 10, dall'Ospedale Maria Vittoria alla p. Castello passando per p. Carlo Felice cent. 10. — Segnali: tabella e fanali bianchi.

Foro Boario. — Corsi Vittorio Emanuele II, Vinzaglio, Oporto, via Venti Settembre, c. Reg Margherita, p Eman Filiberto e viceversa. — Lunghezza: metri 3720 circa. — Prezzo: cent. 10. — Segnali: tabella e fanali rossi.

Martinetto. — Via S. Donato, piazza Statuto, v. Garibaldi, piazza Castello, via Po, piazza e ponte Vittorio Em. I, p. Gran Madre di Dio, Villa della Regina e viceversa. — Lunghezza: metri 5440 circa. — Prezzo: cent. 10. — Segnali: tabella e fanali verdi.

Ponte Isabella. — Ponte Isabella, corsi Dante, Massimo d'Azeglio, Raffaello, via Madama Cristina, c. Vittorio Em. II, p. Carlo Felice, v. Roma, p. S. Carlo, segue via Roma, p. Castello, via e piazza Palazzo di Città, v. Milano, p. Eman. Filiberto, via Ponte Mosca, corsi Emilia e Vercelli, barriera di Milano. — Lunghezza: metri 6350, divisa in due sezioni. — Prezzo: cent. 15 tutto il percorso; cent. 10 dalla Barriera di Milano al corso Valentino o dal ponte Isabella alla stazione della ferrovia Torino-Ciriè-Lanzo. — Segnali: tabella bleu e fanali rossi.

Porta Susa. — Piazza San Martino, vie Cernaia, Santa Teresa, piazza San Carlo, via Maria Vittoria, piazza Carlo Emanuele II, segue via Maria Vittoria, v. Bonafous, piazza e ponte Vitt. Em. I. p. Gran Madre di Dio, c. Casale, barriera di Casale. — Lunghezza: metri 3700 circa. — Prezzo: cent. 10 tutto il percorso. — Segnali: tabella bleu chiaro, fanali rossi.

Viali. — Piazza Statuto, corsi Principe Eugenio, Regina Margherita, San Maurizio, via Bava, piazza Vittorio Emanueie I, via Bonafous, corsi Cairoli, Vittorio Em. II, Re Umberto, p. Solferino, via Cernaia, piazza e corso S. Martino, piazza Statuto. — Lunghezza: metri 7300 circa. — Prezzo: cent. 10 ogni due sezioni; cent. 15 per tre sezioni; cent. 20 per tutto il percorso. Le sezioni hanno termine rispettivamenle alle stazioni Porta Nuova e nelle piazze Statuto, Emanuele Filiberto, Vittorio Emanuele I. — Segnali: tabella rossa, fanali verdi.

Società Anonima Elettricità Alta Italia

Sede: v. Arsenale 21 - Direzione Esercizio Tramvie e Rimessa: c. Reg. Margherita 12-14.
Centrale elettrica: v. Bologna 32.

Prezzi d'abbonamento: Un anno L. 90, sei mesi L. 50, tre mesi L. 48, un mese L. 10 — *Abbonamenti mensili* per una linea L. 5.

Avvertenze. — Il prezzo delle corse varia secondo la lunghezza delle linee, alcune delle quali sono divise in sezioni; per ogni linea indichiamo il prezzo del percorso intero e delle singole sezioni.

Col biglietto di corrispondenza da cent. 15 si possono percorrere due tratti di linee diverse; questi biglietti non sono valevoli che per un'ora, però dopo le ore 20 sono valevoli fino al termine dei servizi. Questi biglietti non servono per il ritorno sulla medesima linea.

Le corse del mattino si pagano cent. 5 fino alle ore 8 coll'orario estivo; alle ore 9 coll'orario invernale.

Cavalcavia. — Piazza Castello, vie Carlo Alberto, Cavour, S. Massimo, corsi Vittorio Emanuele II, Massimo d'Azeglio (Esposizione) via Valperga Caluso, Cavalcavia, corsi Sommeiller, Peschiera (piazza d'Armi), corso Siccardi, piazza Vittorio Eman. II, c. Siccardi, v. Giannone, piazza Solferino, v. Pietro Micca, piazza Castello e viceversa. — Lunghezza: metri 6670. — Prezzo: cent. 15 l'intero percorso; cent. 10 percorso di quattro sezioni. — Segnali: cartello con cerchio rosso in campo bianco e fanali rossi.

Piazza Statuto-Valentino. — Piazza Statuto, corso S. Martino, piazza S. Martino, via Bertola, corso Siccardi, via Giannone, piazza Solferino, vie Alfieri, Arsenale, Arcivescovado, Cavour, S. Massimo, corso Vittorio Emanuele II, corso Massimo d'Azeglio, Valentino, corso Raffaello (Esposizione) e viceversa. — Lunghezza: metri 4172. — Prezzo: cent. 10. — Segnali: cartello con un **V** bleu chiaro in campo bianco e fanali verdi.

Porta Susa-Ponte Regina Margherita. — Barriera di Casale, ponte e corso Regina Margherita, via Napione, corso S. Maurizio, via della Zecca, piazza Castello, via Pietro Micca, piazza Solferino, via Giannone, corso Siccardi, via Bertola, piazza S. Martino, Stazione Porta Susa e viceversa. — Lunghezza: m. 4200. — Prezzo cent. 10. — Segnali: cartello con fascia obliqua gialla in campo bianco e fanali bianchi.

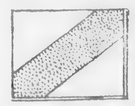

Ponte in ferro-Cimitero. — Ponte in ferro (Maria Teresa), corso Vittorio Eman. II, via S. Massimo, via Montebello, corso Regina Margherita, ponte Rossini, vie Reggio, Catania, piazzale del Cimitero e viceversa. — Lunghezza: m. 2870. — Prezzo: cent. 10. — Biglietto speciale di corrispondenza colle altre linee della stessa società, cent. 10. — Segnali: cartello con croce diagonale verde-scuro in campo bianco e fanali bianchi.

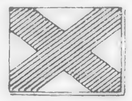

Barriera di S. Paolo-Ponte Reg. Margherita. — Barriera di S. Paolo, via Principi d'Acaja, corso Vittorio Emanuele II, piazza Carlo Felice, segue corso Vittorio Emanuele II, via Carlo Alberto, via dell'Ospedale, via Lungo Po, piazza Vittorio Emanuele I, via Napione, corso Regina Margherita, ponte Regina Margherita, barriera di Casale e viceversa. — Segnali: cartello a striscie orizzontali giallo-bianco e verde; fanali verdi.

Per le Amministrazioni delle due Società delle Tramvie elettriche vedi l'***Indice delle Materie.***

OMNIBUS, FERROVIE E TRAMVIE A VAPORE

PEI DINTORNI.

Abbadia di Stura, Tramvia, piazza Emanuele Filiberto.
Agliè, Tramvia, piazza Emanuele Filiberto.
Alpignano, Ferrovia Rivoli (*Omnibus* per) e Tramvia di Pianezza (*Omnibus* per).
Altessano, Tramvia, p. Em. Filiberto.
Andezzeno di Chieri, *Omnibus*, via Po 10.
Avigliana, Ferrovia Rivoli (*Omnibus* per).
Beinasco, Tramvia, via Sacchi.
Bertoulla, Tramvia, p. Eman. Filiberto.
Borgata Leumann, Ferrovia, p. Statuto.
Bosconero, Tramvia, p. Em. Filiberto.
Brusasco, Tramvia, piazza Castello.
Cambiano, Tramvia, piazza Castello.
Carignano, Tramvia, via Nizza.
Carmagnola, Tramvia, via Nizza.
Castellamonte, Tramvia, p Eman. Filib.
Castelnuovo d'Asti, *Omnibus*, in corrispondenza colla Ferrovia di Chieri.
Castiglione, Tramvia, piazza Castello.
Cavoretto, Tramvia, piazza Castello.
Chieri, *Omnibus*, Stabilimento Savio, via Po 10 e Ferrovia Mediterranea.
Chivasso, Tramvia, piazza Castello, e Ferrovia Mediterranea.
Ciriè, Ferrovia, via Ponte Mosca 13.
Collegno, Tramvia, via Cibrario.
Cuneo, Tramvia, via Nizza, e Ferrovia Mediterranea.
Cumiana, Tramvia, via Sacchi.
Cuorgnè, Tramvia, p. Emanuele Filiberto e Ferrovia Canavese e Mediterranea.
Druent, Tramvia, p. Emanuele Filiberto.
Feletto, piazza Emanuele Filiberto
Frazione Regina Margherita, Ferrovia, piazza Statuto.
Gassino, Tramvia, piazza Castello.
Gerbido, Tramvia, via Sacchi.
Giaveno, Tramvia, via Sacchi.
Grugliasco, Ferrovia, piazza Statuto.
La Loggia, Tramvia, via Nizza 1.
Lanzo, Ferrovia, via Ponte Mosca 13.
Leynì, Tramvia, p. Emanuele Filiberto.
Lingotto, Tramvia, via Nizza 1
Lucento, Tramvia, via Cibrario.
Madonna del Pilone, Tramvia, p. Castellio
Madonna di Campagna, Ferrovia, via Ponte Mosca 13.
Moncalieri, Tramvia, piazza Castello.
Orbassano, Tramvia, via Sacchi.
Pianezza, Tramvia, via Cibrario.
Pinerolo, Tramvia, via Sacchi, e Ferrovia Mediterranea.
Pino Torinese, *Omnibus*, via Po 10.
Piossasco, Tramvia, via Sacchi.
Poirino, Tramvia, piazza Castello.
Ponte Barra, Tramvia, piazza Castello.
Pozzo Strada, Ferrovia, piazza Statuto.
Reaglie, *Omnibus*, via Po 10.
Regio Parco, *Omnibus*, piazza Emanuele Filiberto, *Caffè dell'Opinione*, più volte al giorno e Tramvia di Settimo
Rivara, Tramvia, p. Emanuele Filiberto.
Rivarolo, Tramvia, p. Em. Filiberto.
Rivoli, Ferrovia, piazza Statuto.
Saluzzo, Tramvia, v. Nizza, e Ferrovia Mediterranea.
Sambuy, Tramvia, piazza Castello.
S. Benigno, Tramvia, p. Em. Filiberto.
S. Giorgio Canavese, Tram., p. Emanuele Filiberto.
S. Mauro, Tramvia, piazza Castello.
Settimo Torinese, Tramvia, p. Emanuele Filiberto, e Ferrovia del Canavese e Mediterranea.
Superga, Tramvia, piazza Castello, con coincidenza funicolare.
Stupinigi, Tramvia, via Sacchi.
Tesoriera, Tramvia, piazza Statuto e Ferrovia di Rivoli.
Trana, Tramvia, via Sacchi.
Trofarello, Tramvia, piazza Castello.
Venaria, Tramvia, piazza Em. Filiberto,
Villa Cristina, Tramvia, p. Em. Filiberto.
Vinovo, Tramvia, v. Sacchi.
Volpiano, Tramvia, p. Em. Filiberto.

Viaggiatori!

NUOVA TARIFFA DEI BIGLIETTI FERROVIARI

da **TORINO** (Porta Nuova) per tutte le Stazioni di Ferrovie e Laghi d'Italia

andata in vigore il 10 Settembre 1900

a termine delle Istruzioni (n. 80) della Direzione Gen. delle Ferrovie del Mediterraneo (17 Agosto 1900).

Prezzo L. **1.25.** Presso le Librerie G. B. Paravia e C.

TARIFFE DAZIARIE

Estratto delle Istruzioni per l'Esercizio del Dazio.

CAPO I. Disposizioni Generali.

ART. 1. *Generi soggetti a dazio.*

Sono soggetti al pagamento dei diritti daziari tutti i generi compresi nelle tariffe approvate dal Consiglio comunale, e quelli indicati nelle tariffe medesime, che si producono nell'interno dell'ambito daziario.

Nessun genere tariffato può essere introdotto entro la linea senza il relativo documento rilasciato dal competente Ufficio daziario.

ART. 2. *Linea daziaria.*

La linea daziaria è formata da un muro di cinta, e, dove questo manca, è indicata con pali portanti l'iscrizione: *Linea daziaria.*

Nelle mura, caseggiati od altro, che formano la linea daziaria, è vietato di fare aperture, di scavare acquedotti, che passino sotto la linea stessa, di danneggiare o smuovere le barriere ed i segnali, di appoggiarvi qualsiasi oggetto, che ne faciliti la scalata, e di introdursi nei fossati, ecc., senza il permesso dell'Autorità daziaria. È del pari vietato a chicchessia di passeggiare o soffermarsi sugli stradini interni di ronda lungo il muro di cinta.

ART. 3. *Zona esterna di sorveglianza.*

Intorno alla linea daziaria e fino alla distanza di 25 metri, è stabilita una zona esterna di sorveglianza, nella quale è vietato, senza il permesso delle Autorità governativa e comunale, fare costruzioni, piantagioni, rialzamenti e simili opere, che possano agevolare le frodi e rendere difficile la sorveglianza.

È vietato del pari depositarvi od ammassarvi merci senza il permesso dell'Autorità daziaria, rilasciato sulla domanda in iscritto della parte interessata: ad eccezione dei prodotti del suolo, ancorchè provenienti da terreni situati fuori della linea daziaria, quando l'edificio pel deposito o l'ammassamento dei prodotti ed i terreni donde essi provengono appartengono allo stesso proprietario o fittaiuolo.

Può essere ricusato il permesso a chi fu condannato per frode, e non è accordato quando per le circostanze locali siavi fondamento a supporre che i depositi tendano ad agevolare l'introduzione in frode di merci nella cinta daziaria.

ART. 4. *Uffici d'ingresso.*

Gli Uffici per le dichiarazioni e per il pagamento delle tasse sono:

a) Le *barriere* di Nizza, Stupinigi, Orbassano, Foro Boario, Francia, Martinetto, Valdocco o Bianchina, Lanzo, Milano, R. Parco (*già Camposanto*), Vanchiglia, Casale, Piacenza, Ponte Princ. Isabella;

b) Il mercato del bestiame, per lo sdaziamento degli animali e delle carni;

c) Il Dock;

d) *Gli scali ferroviari* di Porta Nuova, gr. e p. v., del Vallino, di Porta Susa, di Rivoli e di Ciriè;

e) I *Baracconi* di Villa Reale, Val Salice ed il Peso di Borgo Po pei generi provenienti dalla collina; ed i *Baracconi* di Leynì e di via Cibrario, pei generi che provengono colle tramvie di Volpiano, Pianezza, Venaria e Druent.

Agli sbocchi di strade e comunicazioni minori (*Eroico*, *Colombaro*, *Maddalene* (già del *Parco*), *Abbadia*, *Corso Regina Margherita*, *S. Paolo*, *Crocetta*, *Susa*, *Seminario e S. Martino*) vi sono *Baracconi di vigilanza*, i quali sono autorizzati a lasciar entrare i generi non soggetti a dazio, e dirigono gli altri per la strada di circonvallazione all'Ufficio più vicino. L'Amministrazione municipale ha sempre diritto, secondo le circostanze, di chiudere taluno di questi passaggi nelle ore notturne.

In ogni Ufficio sono esposti in luogo visibile l'orario, la tariffa ed il regolamento con tutte le variazioni avvenute.

Sopra la porta esteriore degli Uffici è posta l'iscrizione « *Ufficio del dazio di consumo* ».

CAPO II. Sdaziamento.

ART. 5. *Introduzioni e dichiarazioni.*

Entrando nella linea daziaria si deve dichiarare al Servizio se e quali generi, soggetti a dazio, si portino e se siano destinati per consumo, per transito, per deposito o per temporanea importazione.

I veicoli e le barche devono, al passaggio della linea daziaria, fermarsi ed attendere, per procedere oltre, il permesso degli agenti.

Questi, fatte le debite richieste, possono visitare le vetture pubbliche e particolari, i carri ed ogni altro mezzo di trasporto, per assicurarsi dell'esattezza della fatta dichiarazione.

Sono esenti da visita gli equipaggi reali, quelli degli agenti diplomatici e del loro seguito.

I generi soggetti a dazio devono essere presentati ad uno degli Uffici indicati dall'art. 4: quelli presentati ai Baracconi di Villa Reale e Val Salice sono accompagnati dal Servizio all'Ufficio del Borgo Po, salvochè trattisi di generi di poca entità, nel quale caso il dazio si riscuote dagli agenti di servizio agli anzidetti Baracconi.

Di regola, le introduzioni possono farsi soltanto durante l'orario annesso alla Tariffa, capo V; si fa eccezione per i piccoli sdaziamenti, pei quali devono osservarsi le disposizioni dell'art. 6.

ART. 6. *Piccoli sdaziamenti.*

Sono permessi piccoli sdaziamenti fuori orario, sino alla somma di lire due, dalle Barriere in cui vi sono Uffici di riscossione e dai due Baracconi di Val Salice e Villa Reale. In questo caso i capiposto sono autorizzati a rilasciare una bolletta provvisoria contro deposito dell'ammontare dei diritti.

ART. 7. *Verificazione dei generi.*

Fatta la dichiarazione, di cui all'art. 5, gli agenti daziari provvedono alla verificazione, usando le opportune cautele per non danneggiare le merci.

I contribuenti sono tenuti a prestare la neces-

saria cooperazione e devono esibire, a loro cura e spese, nell'Ufficio daziario le merci da verificare.

I colli devono essere tutti aperti, quando ciò sia giudicato necessario, per accertare l'esattezza della fatta dichiarazione, ed è autorizzato, quando occorra, l'uso degli *aghi* o *sonde*.

Il servizio daziario suggella col bollo d'ufficio le damigiane, che sono state aperte per la visita.

Quando non siavi sospetto di frode, la verificazione del peso e della qualità delle merci può essere eseguita per una parte solamente, in modo però da avere sufficiente prova dell'esattezza della fatta dichiarazione per la quantità intera.

ART. 8. *Visite a domicilio.*

In via di eccezione, e soltanto quando trattisi di carichi voluminosi e di difficile verificazione, può consentirsi la visita a domicilio sempre quando il Servizio lo permetta; in questo caso il proprietario o il conducente deve presentare dichiarazione scritta dei generi introdotti soggetti a dazio e pagarne anticipatamente il relativo importo, oltre il diritto di scorta stabilito all'articolo 186 della Tariffa.

ART. 9. *Visita dei bagagli.*

La visita dei bagagli ha luogo, di regola, quando per la loro forma o per altre speciali condizioni sorga dubbio che possano contenere generi soggetti a dazio.

Il bagaglio leggiero dei viaggiatori e tutto ciò che essi portano colle proprie mani è visitato soltanto quando si abbiano fondati sospetti di frode.

E' vietato di aprire forzatamente i bauli od altri recipienti chiusi a chiave senza il consenso del proprietario o del suo rappresentante.

ART. 10. *Ordine delle operazioni daziarie.*

Le operazioni daziarie vengono fatte secondo l'ordine della presentazione delle dichiarazioni.

Hanno la precedenza quelle che riguardano generi spettanti ai viaggiatori, ai corrieri, e son trasportati dai convogli delle strade ferrate e delle tramvie.

Sono sdaziati per i primi i pesci freschi, la selvaggina, il pollame, il burro, i funghi freschi e successivamente gli altri generi secondo la loro precedenza d'arrivo.

ART. 11. *Stazioni ferroviarie.*

Pel regime daziario delle stazioni ferrov., si osservano le disposizioni dell'art. 46 del Regol. generale.

All'arrivo dei convogli si invigilano le uscite in modo da impedire ogni sottrazione di merci. I generi soggetti a tassa vengono scaricati e passati nei magazzini a ciò destinati per far luogo alle operazioni daziarie, a misura che vengono presentate le relative dichiarazioni.

Venendo sorpresi all'uscita dallo scalo generi colpiti da tassa non dichiarati o senza documento daziario, si ritengono in frode e sono sottoposti a contravvenzione.

ART. 12. *Tramvie.*

I convogli delle tramvie giungendo alle barriere daziarie devono fermarvisi per la visita ed attendere per procedere oltre l'avviso del capo-posto.

Pei generi che i viaggiatori portano seco, sempre quando il relativo importo sia inferiore a lire due, lo sdaziamento si fa mediante una bolletta speciale, che si rilascia dal capo-posto.

Il personale delle tramvie deve assistere nella visita gli agenti daziari e fornire loro le indicazioni che fossero necessarie.

ART. 13. *Pacchi postali.*

La riscossione dei dazi e le altre operazioni daziarie sui generi contenuti in pacchi postali sono di competenza degli Uffizi postali, con applicazione delle norme speciali stabilite dal Regolamento generale per la esecuzione del servizio postale, approvato con R. Decreto 2 luglio 1890, n. 6954.

Per i pacchi postali trasportati dalle tramvie o dagli omnibus, il servizio daziario alle barriere si accerta soltanto che siano accompagnati dal relativo foglio o distinta dell'Ufficio postale e vi concordino nelle marche e nei numeri.

I pacchi postali, introdotti da privati, con destinazione all'Ufficio postale comprovata da regolare foglio di spedizione, vengono dall'Ufficio d'ingresso sottoposti a piombatura e vincolati con bolletta di transito, sulla quale sono riportate la qualità e quantità di merce risultanti da detto foglio di spedizione, e con deposito del dazio dovuto, e, se dichiarati non contenere generi soggetti a dazio, col deposito fisso di L. 2. L'Ufficio postale, riconosciuta l'integrità dei piombi, applica il proprio bollo sulla bolletta, ed i proprietari dei pacchi, riportandola all'Ufficio daziario d'ingresso, ricevono la restituzione del fatto deposito.

ART. 14. *Liquidazione del dazio.*

Il dazio si riscuote al momento della introduzione delle merci nel recinto daziario e in base al *peso*, *misura* o *numero*, secondo il dato regolatore della Tariffa.

Nella liquidazione dei diritti, le quantità minori della metà di un litro o di un chilogramma non sono calcolate; quelle uguali o superiori alla metà si computano come un intero.

ART. 15. *Assimilazioni alla tariffa.*

Le miscele di generi diversi soggetti tutti a dazio, sono tassate col dazio stabilito nella Tariffa per il genere predominante. Se alcuni dei generi, che entrano a formare la miscela, non sono compresi nella Tariffa, il dazio, secondo l'accennato criterio, è riscosso sulla sola parte dei generi tariffati.

ART. 16. *Peso.*

Le operazioni di pesamento, agli effetti del dazio, hanno per iscopo di ottenere il peso lordo, il netto legale o il netto reale.

Il peso lordo è quello che risulta dalla pesatura delle merci con tutti i recipienti e gli involti nei quali sono contenute.

Il peso netto legale si determina deducendo dal peso lordo la tara stabilita nella tabella delle tare legali annessa alla Tariffa.

Il peso netto reale è quello che risulta dopo tolti tutti i recipienti e involti.

ART. 17. *Tare.*

Per i generi presentati alla rinfusa il dazio si riscuote sulla loro quantità reale.

Per quelli che si sdaziano a peso, presentati in recipienti, involti o caricati sopra veicoli, si deduce dal peso lordo la tara stabilita dalla Tariffa, capo III; però trattandosi di recipienti o involti non previsti dalla Tariffa, lo sdaziamento ha luogo sulla quantità reale.

Se il genere viene presentato in più recipienti portanti tare distinte, queste si devono detrarre separatamente l'una dall'altra.

Quando contemporaneamente si riscuotono diritti doganali e di dazio di consumo, la deduzione a titolo di tara fatta per quelli vale anche per questi.

A giudizio del Servizio od a richiesta del contribuente è però sempre ammesso lo sdaziamento a peso netto reale.

È ammessa altresì la tara reale dei carri e dei recipienti purchè risulti da bollo a fuoco applicato dal Servizio daziario, secondo le prescrizioni del Capo III delle presenti Istruzioni.

Per la tara non si computano le frazioni che non superano la metà.

ART. 18. *Misurazione dei liquidi.*

La quantità dei liquidi è accertata colla misurazione o col peso, secondo che viene determinato dalla tariffa.

La misurazione è fatta colla staza o *jauge*; e se richiesta dal contribuente, può anche farsi col decalitro, purchè egli fornisca il fusto pel travaso e si assoggetti al pagamento della tassa prescritta per le scorte a domicilio.

I fusti di forma irregolare o non suscettibili di essere pesati all'Ufficio d'ingresso, sono inviati all'Ufficio più vicino che sia in grado di eseguirne il bollamento, percorrendo, se possibile, la strada di circonvallazione; nel caso contrario sono vincolati con bolla d'assicurazione, osservate le disposizioni del Capo III.

ART. 19. *Determinazione del grado alcoolico dei vini e dei vinelli.*

La determinazione del grado alcoolico dei vini e dei vinelli è fatta dagli Uffici d'ingresso a mezzo dell'*ebullioscopio*, ed il dazio relativo si liquida in base al risultato ottenuto.

Qualora il contribuente non accetti la determinazione fatta dall'Ufficio, si vincola il vino od il vinello con bolla di licenza con deposito del dazio liquidato secondo l'analisi, e si prelevano due campioni della capacità non minore di un quinto di litro caduno, da trasmettersi suggellati alla Direzione del dazio. Sul risultato della distillazione, fatta eseguire a cura della Direzione, l'Ufficio d'ingresso liquida poi il dazio effettivamente dovuto, e, quando ne sia il caso, restituisce, contro quietanza, il maggior deposito fatto.

Qualora dalla nuova analisi risulti confermato l'accertamento fatto dall'Ufficio, il contribuente è tenuto al pagamento della tassa d'analisi, a senso dell'art. 188 della Tariffa.

Per qualunque occorrenza di contestazione di questa seconda analisi, i reclami devono presentarsi negli otto giorni successivi, trascorsi i quali non sono più ammessi, nè si potrà impugnare la validità e la regolarità dell'eseguito esperimento.

ART. 20. *Sdaziamento di prodotti di delicato trattamento.*

Lo sdaziamento dei prodotti chimici e farmaceutici, ed in genere di qualsiasi altro prodotto di delicato trattamento o di notevole valore, deve eseguirsi alla presenza del destinatario della merce o di un suo mandatario speciale; in caso contrario l'Amministrazione non risponde dei danni eventuali, che ne potessero avvenire.

ART. 21. *Pagamento dei diritti.*

Il pagamento dei diritti deve farsi in moneta legale.

Appena liquidato e pagato il dazio, viene consegnata al contribuente la bolletta di pagamento, la quale deve conservarsi pel tempo in essa segnato per l'opportuno controllo.

La frazione minore di un centesimo è rilasciata a favore del contribuente

Nel termine di due anni dalla data della bolletta di sdaziamento l'Amministr. ha il diritto di reclamare dal contribuente il pagamento delle somme, che risultano percette in meno del dovuto per errore di calcolo, o per inesatta applicazione della Tariffa.

Entro tale termine il contribuente ha pure il diritto di domandare il rimborso delle somme pagate in più. Le relative domande devono essere redatte su carta da bollo da cent. 60, e presentate alla Direzione del dazio, corredate dalla relativa bolletta originale di sdaziamento.

Questa bolletta deve essere unita agli atti giustificativi del rimborso ed al contribuente può essere rilasciato, se lo richieda, un certificato che ne tenga luogo.

ART. 22. *Controllo.*

Pagati i diritti, le merci e le relative bollette daziarie devono essere presentate agli agenti per le operazioni di controllo. Confrontati i generi daziati colle bollette, se ne permette l'introduzione, staccando lo scontrino o bolletta media, che si deposita immediatamente in apposita cassetta.

Prima però che le merci e gli animali siano liberati da ogni formalità daziaria, il contribuente può chiedere ed il Servizio ordinare una seconda verificazione.

Trovandosi differenze, si sospende l'introduzione, e, se risultano diritti non pagati, si emette una bolletta suppletiva, e qualora ne sia il caso si dichiara la contravvenzione.

Se invece risultano diritti riscossi in più, il contribuente può ottenere il rimborso della differenza, uniformandosi alle norme dell'art. 21.

ART. 23. *Duplicati di bollette daziarie rilasciati per uso privato.*

I contribuenti possono richiedere i duplicati di bollette daziarie, che sono rilasciati dagli Uffici di riscossione per le bollette emesse nel trimestre in corso, e dalla Direzione del dazio per quelle dei trimestri precedenti dietro il pagamento dei diritti relativi, fissati nella tariffa.

ART. 24. *Controversie sull'applicaz. della tariffa.*

Insorgendo controversia tra l'Ufficio daziario ed il contribuente sull'applicazione della Tariffa, l'introduzione è vincolata con bolla di licenza contro deposito del dazio richiesto dall'Ufficio, previo sempre prelevamento di campione, del peso non inferiore a 200 grammi, da suggellarsi in presenza del contribuente e trasmettersi alla Direzione del dazio con apposita relazione, nel termine più breve possibile. A richiesta del contribuente può essergli rimesso altro campione debitamente sigillato e munito del bollo d'ufficio.

Se i generi in contestazione sono destinati in transito, vi sono diretti per la strada di circonvallazione; e se questa manchi, si fanno scortare dal Servizio.

Quando non riesca una conciliazione, interviene la decisione in via amministrativa a termini dell'art. 37 del Regolamento generale, e ciò senza pregiudizio della competenza dell'Autorità giudiziaria, in conformità dell'art. 84 del Codice di procedura civile.

Non si ammettono reclami dopo ultimata l'operazione daziaria.

CAPO III. Peso e bollamento.

ART. 25. *Ordine delle operazioni di peso.*

Le operazioni di peso o di bollamento dei carri, fusti e recipienti in genere, per accertarne il peso o la capacità reale, si eseguiscono presso gli Uffici provvisti dell'occorrente materiale.

I carichi sono pesati a misura che si presentano, ad eccezione delle condotte scortate dal Servizio daziario per accertarne la quantità nell'interesse dell'Amministrazione, le quali hanno la precedenza.

ART. 26. *Bollette di peso.*

Le pesate richieste dai privati o fatte d'ufficio per la riscossione del dazio sono sempre giustificate col distacco di una bolletta, in cui sono notati, senza cancellature, ne alterazioni, la data, il nome del dichiarante, la qualità della merce ed il peso lordo: gli spazi non riempiti delle bollette, che possono contenere tre pesate, si annullano con un rigo.

A seconda della natura di queste bolle si pagano i diritti di cui agli art. 183, 493, 494 e 495 della Tariffa.

ART. 27.
Pesamento senza distacco della bolla.

Si omette il distacco della bolletta e conseguentemente non si riscuote il relativo diritto nei seguenti casi:

1° Per il pesamento dei carri vuoti, che ritornano al peso nelle ore 24 per l'accertamento della tara;

2° Quando gli agenti daziari richiedono l'esperimento del peso per un carico qualunque nel puro interesse del servizio;

3° Quando, subito dopo il pesamento e la consegna della bolletta, il proprietario del carico, non essendo persuaso della quantità risultante, richiede un secondo esperimento del peso. In questo caso, constatandosi differenze si fa la relativa correzione sulla bolletta, con autenticazione da parte dell'impiegato, che ha eseguito il pesamento;

4° Per il pesamento di carri vuoti, per i quali si richieda poi la pesatura del carico, sia per gli effetti del dazio che per conto dei privati.

In tali casi l'impiegato prende nota del peso del carro vuoto, che viene contrassegnato per la sua ricognizione, quando sia ripresentato per la definitiva operazione.

ART. 28. *Pesamento per la tara.*

I carri vuoti, che vengono presentati nelle 24 ore agli Uffici che già accertarono il peso lordo del carico, e non lasciano sospetto di sostituzione o di altri maneggi a danno del pubblico, sono ammessi al pesamento per la tara, la quale viene indicata dall'impiegato pesatore sulla bolletta madre e sulla figlia, e su questa l'impiegato stesso ripete in tutte lettere il peso netto risultante, e vi appone la propria firma.

Ciò si fa pure pei carichi di cui al n. 4 dell'art. 27.

Può essere rifiutato il peso per la tara, quando vi abbia fondato sospetto di sostituzione del carro, ed in questo caso si avverte, se possibile, la parte interessata.

ART. 29. *Bolla di assicuraz. del peso.*

Nei casi previsti dagli articoli 47 e 48 delle presenti Istruzioni, quando il contribuente lo richieda, ovvero il Servizio ritenga conveniente determinare la tara reale dei carri o recipienti contenenti generi soggetti a dazio, si rilascia *una bolla di assicurazione al peso*, valida per ore 48 e vincolata con deposito dell'importo del dazio calcolato sul peso lordo, o con equivalente cauzione. Sulla bolletta si annota il peso lordo del carro o del recipiente, sui quali si applicano contrassegni per la ricognizione.

Entro le 48 ore il proprietario deve ripresentare il carro od il recipiente all'Ufficio daziario, il quale ne accerta la tara reale, e, dedotta questa dal peso lordo, ottiene il peso netto, in base al quale liquida il dazio e restituisce, se del caso, il maggior deposito fatto.

Qualora i carri o recipienti non siano presentati al peso nel tempo debito, si porta in riscossione il deposito.

Se si tratta di soli carri o di fusti, il numero indicante il peso dei medesimi per la tara vi deve essere impresso mediante bollo a fuoco, in conformità dell'art. 30.

ART. 30. *Bollamento di carri, fusti e recipienti in genere.*

Nel caso previsto dall'art. 29, o quando ciò sia richiesto dai privati per carri o recipienti vuoti, l'indicazione della tara si fa mediante l'impressione che l'Ufficio daziario eseguisce sui medesimi con bollo a fuoco, del numero indicante il peso in chilogr. preceduto dallo stemma civico e con emissione della relativa bolletta, previo pagamento dei diritti di cui agli art. 496 e 497 della Tariffa.

Pei fusti di vino il Servizio daziario si accerta del peso lordo con emissione della bolla relativa, e imprime quindi nella parte superiore del fusto lo stemma civico e la cifra del peso lordo in chilog.

Rappresentandosi poi nel termine stabilito dall'art. 29 i fusti vuoti all'Ufficio, questo si accerta che non vi si contengano sostanze, che possano alterarne il peso; quindi ne riconosce la tara reale, facendone annotazione sulla bolletta di peso sovra indicata, ed imprime sul fusto la cifra indicante la quantità in litri, che risulta dalla differenza tra il peso lordo e la tara. Ogni altro numero inesatto impresso sul fusto verificato viene cancellato con ferro rovente.

Pei fusti contenenti alcool si segue lo stesso procedimento; ma per determinarne la capacità in litri si usa, previo l'accertamento del grado di forza alcoolica, la tabella dei coefficienti approvata con R. Decreto 29 agosto 1889, n. 6359 (serie 3ª).

Tanto pei carri, quanto per qualunque altro recipiente o fusto, l'accertamento di una differenza in meno della tara od in più della capacità dà luogo a contestazione di contravvenzione, sempre quando la verificazione o rettifica del bollo non sia richiesta dal proprietario.

ART. 31. *Verificazione dei bolli.*

In ogni Ufficio si tiene nota, in apposito registro, dei carri, fusti od altri recipienti, che vengono sottoposti al bollo, nonchè di quelli bollati da altro Ufficio che normalmente si presentano, indicando il nome e cognome del proprietario o conducente, il genere che si introduce, la natura del carro o recipiente ed i bolli a fuoco impressivi per la tara o per indicarne la capacità.

A semplice richiesta del servizio, ed ogni qual volta si facciano riparazioni o modificazioni ai veicoli o recipienti, le quali devono essere notificate dal proprietario dei medesimi, e pei carri almeno una volta ogni sei mesi, è fatto obbligo ai proprietari o conducenti di farli ripesare per rinnovarne ove d'uopo i bolli a fuoco: in difetto non si fa luogo alla *tara reale*. A tale oggetto gli Uffici daziari possono vincolare i carri bollati all'introduzione con bolla di assicurazione al peso per l'opportuno controllo. In caso di differenze si annullano i bolli, e si può dichiarare la contravvenzione a senso dell'art. 30.

CAPO IV. Transito.

ART. 32. *Modalità - Divieto.*

Di regola è permesso il transito dei generi soggetti a dazio: esso può farsi sotto scorta degli agenti, o con cauzione corrispondente al dazio dovuto pei generi da transitare.

Può però vietarsi il transito tra due barriere vicine e congiunte da strada di circonvallazione.

ART. 33. *Orario.*

Il transito è accordato soltanto dall'apertura degli uffici ad un'ora prima della loro chiusura; è però ammesso durante la notte pei pesci freschi, che giungono colle ferrovie, e pei generi trasportati dai viaggiatori per loro uso immediato.

ART. 34. *Dichiarazione e visita.*

Per ottenere il transito si deve dichiarare all'Ufficio d'ingresso la qualità e quantità dei generi, l'ufficio dal quale devono uscire, se si intenda che il transito si faccia sotto scorta, o mediante cauzione.

L'Ufficio, riconosciuti i generi nella qualità e quantità, nel numero dei colli o capo per capo, rilascia la bolla di transito, facendo constare per l'alcool e l'acquavite anche il grado di forza e indicando pure se i generi sono di qualità scadente.

Pei transiti inferiori ad una lira si rilascia una bolletta speciale esente da tassa.

La durata del transito è proporzionata al solo tempo indispensabile ed in ogni caso non può eccedere le ore tre.

ART. 35. *Carichi voluminosi.*

I carichi voluminosi di generi, la cui esatta verificazione riesca troppo incomoda alle parti, si fanno transitare sotto scorta.

Se l'intiero carico può essere posto sotto suggello e viene prestata cauzione sul peso lordo della merce maggiormente tassata, non occorre scorta.

ART. 36. *Garanzia pel transito.*

Quando, per qualsiasi motivo, l'Ufficio non possa accordare la scorta, o questa non è richiesta, si deve prestare cauzione o con malleveria personale sotto la responsabilità del ricevitore, o con deposito in contanti o in rendita dello Stato corrispondente al dazio dovuto pei generi da transitare.

Sono esenti dall'obbligo di dare malleveria:

1° Le Società autorizzate alla costruzione ed all'esercizio delle strade ferrate;

2° Coloro che hanno vincolato a garanzia del dazio di consumo una rendita dello Stato non minore di L. 500, con che limitino le operazioni ad un solo ufficio daziario;

3° Le merci che si trovano sotto cauzione doganale, o sono scortate dagli agenti della guardia di finanza.

Ad ogni collo si applicano, secondo i casi, piombi o cartellini, che ne impediscano l'apertura. Pei vini in quantità eccedenti i 250 litri, quando il Servizio lo creda, ne accerta i gradi di alcoolicità; inoltre preleva campioni, che si conservano fino all'effettuazione del transito, per l'eventuale confronto colla merce esportata, ed indica la via più breve da percorrere.

Sulla bolletta di transito si annota il numero dei piombi o dei cartellini applicati, e per i vini il grado alcoolico, quando questo sia stato accertato.

ART. 37. *Transito del bestiame.*

Il transito degli animali bovini, ovini e suini si fa di regola per la strada di circonvallazione; qualora ciò non sia possibile, si fa nell'interno della città percorrendo gli stradali.

Il bestiame, che dalla barriera di Milano è diretto all'Ammazzatoio, deve passare per la barriera di Lanzo, e da questa è inviato a destinazione con bolla di transito, percorrendo il corso Principe Oddone e gli altri viali.

Quello che giunge colla ferrovia diretto all'Ammazzatoio, è fatto inoltrare a mezzo di treno per la stazione di Porta Susa, e da questa allo scalo ferroviario del mercato del bestiame.

A garanzia del transito, nei casi in cui è accordato, deve farsi il deposito equivalente al dazio sul peso vivo del bestiame introdotto.

I maiali da latte debbono farsi transitare sotto scorta.

ART. 38. *Transito di materiali per le ferrovie.*

I materiali e gli oggetti occorrenti alla costruzione ed all'esercizio delle strade ferrate sono soggetti, nel transito per la città, alle formalità prescritte per gli altri generi. Se però la richiesta o la dichiarazione del transito viene fatta dal capostazione o dall'ingegnere incaricato della sopraintendenza del cantiere, l'Amministr. ferroviaria è dispensata dall'obbligo di prestare cauzione pel dazio.

ART. 39. *Transito di generi sotto cauzione doganale.*

I generi vincolati da bolletta di cauzione doganale, dichiarati per transito, si riscontrano sommariamente, esaminando l'integrità dei piombi e suggelli di cui fossero muniti i colli, rilasciando pei medesimi bolletta di transito secondo le risultanze di quella doganale.

ART. 40. *Trasporti militari - Transito.*

Le vetture ed i trasporti militari in transito, contenenti generi soggetti a dazio, sono sottoposti alle regole prescritte pei transiti.

ART. 41. *Pacchi postali - Transito.*

Pei pacchi postali, anche se diretti in transito fuori cinta, l'Ufficio postale emette la relativa bolla di pagamento, che deve presentarsi in un col pacco all'Ufficio d'uscita, il quale riscontra i suggelli ed i numeri, e trovata ogni cosa conforme, atterga la bolletta stessa del visto sortire, e, se richiesto, restituisce il dazio pagato; in caso diverso, il dazio è rimborsato dall'Ufficio postale, che ne fa la relativa deduzione nei conti trimestrali.

ART. 42. *Verificaz. all'Uff. d'uscita.*

Il transito deve effettuarsi nel termine enunciato nella bolletta di accompagnamento, salvo il caso di forza magg.ore, del quale dovrà farsi pronta dichiarazione all'Ufficio daziario più vicino.

I generi in transito non possono rimanere nella cinta daziaria, nè essere introdotti nei cortili, magazzini od altrimenti deviare dal cammino diretto.

Giunti all'Ufficio designato, sono immediatamente verificati nei modi prescritti per l'introduzione.

Se dalla visita non risultano differenze in confronto della bolletta di transito, l'Ufficio d'uscita ne rilascia attestazione sulla bolletta stessa; e, a richiesta del proprietario o di chi per esso, rimette uno scontrino in prova dell'adempimento delle condizioni prescritte.

Quando si riconoscano differenze, rottura di piombi o lacerazione di cartellini, si assumono

LA RILEGATURA DELLE CARTE IMPEDISCE LA MICROFILMATURA COMPLETA DEL TESTO VICINO AI MARGINI

anzitutto le occorrenti informazioni all'Ufficio d'ingresso e si procede ad una minuta visita del genere.

Pel vino in quantità superiore a 250 litri, si procede al confronto dei campioni prelevati all'introduzione, come è detto all'art. 36 delle presenti Istruzioni, con quelli prelevati all'uscita.

Qualora in tal modo sia accertata una sostituzione o deficienza di merce, od altra infrazione al Regolamento, viene redatto processo verbale in concorso del conduttore e del garante, e se l'uno o l'altro vi si rifiuta, si procede in concorso di un incaricato dell'Autorità giudiziaria o, in mancanza di questo, di due testimoni.

Se le merci sono di qualità diversa od inferiore di quella indicata nella bolletta di transito l'Ufficio non emette il certificato di scarico, e le sequestra, ove il proprietario od il conduttore non presti una cauzione corrispondente al massimo della multa dovuta.

Se le differenze sono di quantità, e furono prima della visita di controllo denunciate dal proprietario o dal conducente, l'Ufficio emette il certificato di scarico limitatamente alla quantità rinvenuta; ma la cauzione non è liberata se prima non vengono pagati i diritti dovuti per le merci mancanti.

ART. 43. *Restituzione del deposito.*

L'Ufficio, pel quale si è verificata l'uscita dei generi in transito, deve, ove abbia fondi sufficienti, restituire l'importo del deposito prestato in denaro, ritirando dal conduttore la bolletta di transito scaricata, sulla quale il titolare o chi per esso appone la firma per quitanza. Nel caso contrario la restituzione del deposito si fa all'Ufficio d'ingresso.

La bolletta, finchè resta in mano del contribuente, forma prova del non ottenuto rimborso.

ART. 44. *Restituz. delle bollette scaricate.*

I titolari delle bollette di transito con malleveria personale devono farne la restituzione all'Ufficio emittente nel termine di giorni otto dalla data dell'emissione della bolletta. Quest'obbligo deve risultare da dichiarazione rilasciata all'Ufficio d'introduzione dal richiedente la malleveria personale, il quale deve altresì indicare l'incaricato di ritirare o consegnare dette bollette, che non può mai essere un impiegato, agente od inserviente daziario e nemmeno chi notoriamente ne faccia una professione per incarico di più negozianti.

L'Amministrazione daziaria si incarica anche di ritirare per conto dei titolari tali bollette, debitamente scaricate alle barriere di uscita, senza però assumere alcuna responsabilità per quelle smarrite, che non risultino inscritte sui registri di scarico presso i vari Uffici.

In corrispettivo di questo servizio si debbono pagare *centesimi cinque* per ogni bolletta emessa, rappresentati da un distintivo (segnatasse), che si applica sopra ciascuna bolletta.

ART. 45.
Merci delle quali non è giustificata l'uscita dalla linea daziaria.

Le merci introdotte in transito delle quali non è giustificata l'uscita dalla linea nel termine e modi prescritti, si intendono passate in consumo, e l'importare del deposito esatto è portato in riscossione, salve quelle maggiori penalità, che provenissero da violazione di altre leggi, come introduzione di sostanze nocive all'alimentazione, macellamento clandestino di animali e simili.

CAPO V. Introduzioni ed esportazioni temporanee.

ART. 46. *Introduzione di animali per allevamento, pascolo, ecc.*

È permesso introdurre temporaneamente in città animali bovini, ovini, caprini e suini per l'allevamento, l'ingrassamento, il pascolo, il lavoro.

Gli animali devono essere dichiarati all'Ufficio d'ingresso, il quale, in seguito a deposito del dazio od a cauzione, ne permette l'introduz. emettendo bolla di licenza valida pel trimestre in corso.

Quando il bestiame, colla sua permanenza nella cinta daziaria, possa passare da una classe all'altra, il deposito o la cauzione vengono elevati alla quota immediatamente superiore a quella dovuta al momento della introduzione.

Trascorso il trimestre in corso, si deve rinnovare la bolla di licenza, presentando, alla scadenza, gli animali all'Ufficio daziario.

ART. 47. *Circolazione degli animali.*

Nessun animale bovino, che non sia aggiogato a carro, può introdursi o circolare nell'ambito daziario, se non è munito della bolletta di licenza di temporanea introduzione.

Per le sole mandre di pecore, capre, maiali e per gli animali bovini destinati al lavoro, basta che il proprietario mandriano o conducente possa, richiesto, presentare nel termine di poche ore la licenza che faccia fede della identità degli animali.

Per gli animali bovini aggiogati a carro, il Servizio tiene nota della introduzione e della uscita indicando la qualità e quantità del bestiame ed il nome e cognome del proprietario o conducente.

ART. 48. *Uscita degli animali dalla linea daziaria.*

L'uscita degli animali dalla cinta daziaria ha luogo soltanto nelle ore d'apertura degli Uffici daziari e sulla presentazione della bolletta di licenza per gli opportuni riscontri.

Per gli animali, che sortono e rientrano giornalmente pel pascolo o lavoro, la bolla di licenza viene ritenuta dal Servizio per tutto il tempo che gli animali rimangono fuori cinta, facendosene di volta in volta annotazione sul registro.

Per quelli che si vogliono far uscire in via definitiva, ne è fatta attestazione sulla bolletta che viene ritirata dall'Ufficio, previa restituzione del deposito di garanzia.

In caso di morte di animali introdotti temporariamente, deve farsene nelle 12 ore dichiarazione all'Ufficio daziario per la regolarizzazione della bolla di licenza, e viene restituito il deposito, qualora sia provata la distruzione degli animali stessi, per ragioni igieniche, o, se ancora atti alla alimentazione, siasi pagato il relativo dazio all'Ufficio del Foro boario.

ART. 49. *Ispezioni locali.*

L'Ufficio daziario porta una costante sorveglianza sul bestiame introdotto temporariamente, praticando le opportune ispezioni alle staile, depositi e simili.

Dà luogo a contravvenzione il bestiame non consegnato o mancante, od altrimenti non corrispondente alla bolla di licenza.

ART. 50. *Scuola di veterinaria.*

L'introduzione di animali o di parte di questi diretti alla Regia Scuola di Veterinaria, quando abbia luogo dalle barriere di Casale e di Vanchiglia, circolata a bolletta di licenza con deposito del dazio, se fatta da privati; senza deposito, se richiesta esclusivamente dall'Istituto, con domanda scritta.

La bolletta di licenza viene quindi regolarizzata dall'Ufficio d'uscita al momento della spedizione degli animali fuori della linea daziaria, avviso dal Direttore stesso della Regia Scuola con apposita sua dichiarazione da affiggersi a matrice, quando gli animali rimangono in città.

Gli animali, o parte di questi, presentati alla barriera di Piacenza, vengono diretti a quella del Corso Principessa Isabella; quelli presentati alle altre barriere, sono diretti per la strada di circonvallazione alla barriera di Nizza.

Gli Uffici delle barriere di Nizza e del ponte sulla rilasciano bolla di licenza senza deposito, quando scortare gli animali o resti alla R. Scuola Veterinaria, dalla quale deve rilasciarsi apposita dichiarazione di ricevimento.

ART. 51. *Musei, Animali fenomeni, ecc.*

Sulla richiesta per iscritto delle rispettive Amministrazioni, è pure permessa la introduzione temporaria, sotto il vincolo di bolletta di licenza con deposito del dazio, per gli animali diretti ai Musei ai Giardini zoologici: come altresì per quegli animali-fenomeni destinati ad essere esposti al pubblico, quando risulti dell'autorizzazione delle autorità competenti.

ART. 52. *Sussistenze e farmacie militari.*

I generi tariffati, che l'Amministrazione militare introduce ne' suoi magazzini per essere distribuiti alla truppa, debbono preventivamente alla medesima dichiararsi di volta in volta, per quale quantità, con richiesta del Direttore contabile.

L'Ufficio daziario, trovando regolari tali richieste, procede alle opportune verificazioni e rilascia bolletta di licenza speciale con indicazione della qualità e quantità dei generi e dell'ammontare del dazio relativo senza deposito, ed affigge alla matrice la richiesta dell'Autorità militare.

Il Servizio daziario accerta pure l'uscita dei generi, che si esportano dalla linea daziaria, rilasciandone attestazione a tergo delle richieste a lui effettio presentate dall'Autorità militare.

Pei generi, che dal deconto verificato ed accertato dalla Direzione del dazio risultano consumati all'interno dell'ambito daziario, viene ad ogni trimestre pagato il relativo ammontare, con mandato in capo al Tesoriere civico, se trattasi di generi consumati dal panificio militare, e con mandato in capo al contabile della sezione Esportazione per quelli consumati da altri corpi.

Da questa eccezionale concessione sono esclusi i viveri militari.

ART. 53.
Generi introdotti come corpi di reato.

Se i generi od animali soggetti a dazio da sequestrarsi, quali corpi di reato, alle Autorità giudiziarie, ne viene permessa l'introduzione sopra richiesta della forza che li scorta o del Pubblico Ministero.

Gli Uffici daziari rilasciano per ogni introduzione la bolletta di licenza speciale con esenzione di diritto di bolletta. Questa bolletta deve essere presentata all'Ufficio emittente con dichiarazione di ricevimento della merce sulla stessa descritta.

In caso di contemporaneo accompagnamento di viveri, e permessa l'introduzione dei corpi di reato sulla semplice richiesta scritta della forza pubblica, e senza dichiarazione della qualità e quantità della merce.

Gli Uffici devono però in questo caso trasmettere la bolla di licenza alla Direzione del dazio, la quale ne cura la regolarizzazione.

Non si fa luogo al rilascio dei corpi di reato se non previo avviso dell'Autorità giudiziaria da presentarsi alla Direzione del dazio per la riscossione del dazio o per vigilarne l'uscita.

ART. 54. *Metalli rifiutati dalle Amministrazioni pubbliche.*

Per gli oggetti, che la locale industria deve provvedere alle pubbliche Amministrazioni e specialmente a quelle ferroviarie, e che all'atto del collaudo vengono rifiutati per difetti o per ulteriori lavorazioni, si concede la reintroduzione in città in esenzione di dazio, alle seguenti condizioni:

1° Prima di eseguire la consegna all'Amministrazione destinataria gli oggetti devono essere presentati al controllo del Servizio daziario più prossimo, il quale rilascia bolla di licenza e provvede, ove sia necessario, alla scorta della condotta per vigilarne la consegna allo stabilimento, cui è destinato.

2° La bolla di licenza deve essere in seguito presentata all'Amministrazione alla quale la merce è diretta, pel suo visto, e nel caso di oggetti rifiutati questa ne deve fare dichiarazione sulla bolletta stessa, che servirà per la reintroduzione della merce in città.

ART. 55. *Introduzione ed esportazione temporanea di generi pel comm., per lavorazione o riparaz. e di campioni.*

È concessa l'introduzione e l'esportazione temporanea in esenzione da dazio pei generi seguenti:

Campionari di merci portate da commessi-viaggiatori;

Generi alimentari esportati da vivandieri militari al seguito delle truppe;

Acque gassose in bottiglie esportate su carri per la consegna ad esercenti fuori cinta;

Generi minuti esportati da venditori ambulanti per tentarne la vendita sui mercati e sulle fiere dei paesi circonvicini;

Legname esportato per la costruzione di ponti da mugnatore;

Torchie di cera per servizi religiosi;

Oggetti diversi introdotti od esportati per completarne la lavorazione o per riparazioni;

Semi di lino, di canapa, peperoni essiccati introdotti od esportati per essere ridotti in farina.

Per ottenere tale facilitazione il proprietario della merce deve presentare domanda scritta all'Ufficio presso il quale intende eseguire l'operazione, indicando la qualità e la quantità dei generi e la durata della concessione, che non può mai essere superiore ad un mese.

Su questa dichiarazione, da affiggersi a matrice, l'Ufficio, previo deposito del dazio ove occorra, emette la bolla di licenza, che è valida per la rientroduzione o la riesportazione della merce anche da altro Ufficio.

Qualora però la merce esportata passasse, per effetto della lavorazione, ad una categoria tassata con dazio maggiore, alla sua reintroduzione si deve pagare la differenza della tassa.

Gli Uffici trasmettono mensilmente alla Direzione del dazio l'elenco delle concessioni accordate.

ART. 56. *Concessione di altre importazioni od esportazioni temporanee.*

È in facoltà dell'Amministrazione di permettere altre importazioni od esportazioni temporarie, che fossero giustificate da circostanze speciali, determinando caso per caso le condizioni cui sono soggette le concessioni stesse.

CAPO VI. Agevolezze daziarie.

ART. 57. *Olii per la fabbr. del sapone.*

Gli olii vegetali ed animali destinati alla fabbricazione del sapone sono considerati e tassati come *olio cotto*, mediante la mescolanza di *lisciva caustica* nella proporzione del 5 0[0 del peso netto; tale mescolanza si fa dietro domanda in iscritto del fabbricante richiedente, alla presenza del Servizio daziario e presso gli Uffizi dello scalo di Porta Nuova p. v., del Dock e della barriera di Lanzo. Il contribuente è tenuto a provvedere la materia inquinante ed al pagamento della tassa d'inquinazione di L. 0,50 per ogni quintale di olio, a senso dell'art. 489 della Tariffa.

ART. 58. *Legname destinato alla lavoraz.*

Ai travi e tronchi d'alberi squadrati o non ed alle tavole per la lavorazione si applica il dazio nella sola proporzione del 20 0[0 senza nessuna formalità.

Per l'altro legname, destinato alla lavorazione, in qualunque condizione si trovi, come tronchi spaccati, pali verdi di castagno, di acacia, di tenescia, di pero, di pioppo, ecc., di qualunque diametro, si applica pure il dazio nella sola proporzione del 20 0[0, ma l'industriale che ne fa l'introduzione deve di volta in volta presentarne richiesta preventiva all'ufficio da cui si opera lo sdaziamento. Questo affigge la domanda a matrice e rilascia bolletta di licenza con deposito dell'intero dazio come legname da ardere, e ne fa poi la restituzione dei quattro quinti, quando la bolletta sia ritornata debitamente attergata del *visto*, bollo e firma dell'industriale richiedente, portando in riscossione soltanto il 20 0[0 del deposito fatto.

ART. 59. *Coke metallurgico. Rimborso del dazio.*

È accordato il rimborso del 75 0[0 del dazio pagato per il coke metallurgico impiegato nelle fonderie di ghisa.

I fonditori che intendono valersi di tale concessione, devono presentarne domanda su carta da bollo da centesimi 60 alla Direzione del dazio, corredata da una dichiarazione della Camera di commercio attestante l'esercizio della fonderia in ghisa; e sottostare al pagamento della tassa di ammessione in L. 20, e di quella di rinnovazione annuale, di pari somma.

La liquidazione della tassa da rimborsare si fa in gennaio ed in luglio pel semestre precedente, in base ai conti presentati dagli industriali e limitatamente alle bollette di introduzione registrate alla Direzione del dazio, dietro il pagamento di cent. 10 per ciascuna bolletta; e sulle somme restituite si fa ritenuta dell'uno per cento sulle somme eccedenti le lire mille di rimborso annuale.

ART. 60. *Stabilim. industriali collegati cogli scali ferroviari.*

I proprietari di stabilimenti industriali situati presso gli scali ferroviari possono servirsi, per l'introduzione o per l'uscita dei vagoni, del binario di raccordo fra i loro stabilimenti e la rete ferroviaria, sotto l'osservanza delle disposizioni seguenti:

1° L'orario per l'apertura dei cancelli di comunicazione fra gli stabilimenti e la ferrovia è generale fissato in conformità di quello dell'Ufficio daziario più vicino, ma cessa un'ora prima della chiusura del medesimo, tanto per l'introduzione quanto per l'uscita dei vagoni.

Gli utenti devono richiedere all'ufficio l'apertura dei cancelli almeno due ore prima.

2° A compenso dell'assistenza alle relative operazioni si corrispondono i diritti seguenti:

a) Per ogni vagone introdotto carico di legnami, foraggi o carboni L. 0,50.

Per ogni vagone introdotto che non contenga generi soggetti a dazio L. 0,25, a condizione però che in entrambi i casi il diritto da pagarsi volta per volta non sia inferiore ad una lira.

b) Per ogni estrazione di vagoni dallo stabilimento, qualunque sia il loro numero, e quando essa non coincida colla introduz. di altri vagoni L. 1.

3° Le persone o le ditte, che si intendono valersi di tale concessione, devono farne domanda alla Direzione del dazio e sottostare alle condizioni generali sovra accennate e a quelle altre speciali relative al modo di chiusura dei rispettivi stabilimenti, che la Direzione stessa sarà per determinare.

Le dette facilitazioni si intendono limitate ai vagoni carichi di carbone, legnami o foraggi, e di altre merci non soggette a dazio; in caso diverso saranno intese speciali convenzioni colle ditte o cogli enti, che richiederanno le concessioni.

ART. 61. *Carta diretta a fabbricanti di tappezzerie.*

La carta di colore naturale, introdotta in pezze per subire ancora una lavorazione e diretta a fabbricanti di tappezzerie, va soltanto soggetta al dazio fissato all'art. 129 della Tariffa mediante dichiarazione scritta e firmata dal fabbricante richiedente.

Per tale agevolezza si corrisponde inoltre la tassa di cent. 50 per quintale di carta introdotta.

ART. 62. *Lisciva fenice destinata ad opere pie.*

Per la lisciva fenice e simili surrogati del sapone, destinati e consumati dalle Opere pie, il dazio è ridotto del 50 0[0 mediante preventiva richiesta scritta dal Direttore dello stabilimento da presentarsi di volta in volta all'Ufficio daziario d'introduzione.

Questo emette la bolla di licenza con deposito dell'intero dazio, che viene poscia restituito in la metà sulla presentazione della bolletta stessa debitamente attergata dal visto, bollo e firma del Direttore dello stabilimento.

ART. 63. *Introduz. temporaria di grano, segala ed avena in steli.*

È permessa la temporaria introduzione, sotto vincolo della bolletta di licenza, del grano, della segala e dell'avena in steli, per batterli e poscia riesportarne la paglia. Per il grano e la segala è computa la quantità di paglia da esportare in ragione del 40 e del 30 % rispettivamente.

Per l'avena in steli la riesportazione deve invece essere integrale; in difetto viene riscosso il dazio come fieno sull'intera quantità introdotta.

ART. 64. *Fieni provenienti direttamente dai prati.*

Ai fieni verdi provenienti direttamente dai prati subito dopo il raccolto è accordata la maggior tara del 25 % oltre quella dei carri, e sulla relativa bolletta deve indicarsi l'ubicazione del prato da cui provengono.

Questa maggior tara è però limitata ai fieni aghi provenienti dai prati situati fuori della cinta daziaria, ma attinenti a cascine, il cui centro trovisi nell'interno.

ART. 65. *Esposizioni o fiere nell'interno della città.*

Nell'occasione di Esposizioni o di Fiere, escluse quelle enologiche di cui è oggetto il seguente art. 66, l'Autorità municipale può accordare il beneficio dell'introduzione temporanea in città per merci dirette alle medesime.

In tal caso le merci, la cui destinazione deve comprovarsi mediante documento rilasciato dalla direzione della Esposizione o della fiera, e da accersi a matrice, sono vincolate all'introduzione alla linea daziaria con bolla di licenza senza deposito del dazio.

Per gli oggetti diretti alle Esposizioni di belle arti le bolle di licenza devono essere restituite all'Ufficio d'emissione munite del visto di ricevimento delle opere introdotte senza altra formalità.

Per le altre Esposizioni o fiere si deve comprovare l'esportazione delle merci al termine dell'Esposizione o della fiera; in difetto si liquida il dazio come se la merce fosse stata consumata nell'ambito daziario; e, qualora il proprietario del fatto non sia più reperibile tale dazio deve essere soddisfatto dalla Direzione della Esposizione o della fiera.

Per le mostre di notevole importanza, e presso quali sia conveniente istituire apposito Ufficio daziario, le merci ad esse dirette sono vincolate con bolla di licenza che si regolarizza all'atto della introduzione dei generi nei locali della Esposizione; ed alla loro esportazione si riscuote il dazio, quando sono destinate al consumo in città, altrove si emette bolla di transito, senza deposito, quando sono destinate fuori cinta.

Possono inoltre essere accordate altre speciali facilitazioni a seconda dei casi.

ART. 66. *Esposizioni o fiere enologiche.*

I fusti e le bottiglie di vini o liquori diretti alle Mostre o fiere enologiche sono vincolati alla introduzione con bolla di licenza e con deposito del dazio, per la quantità introdotta.

I fusti sono suggellati dal Servizio daziario ai fori con spago assicurato ai capi mediante sello in ceralacca portante lo stemma civico. Quelli venduti, prima di essere esportati, devono essere bollati dalla Direzione della fiera, che vi appone il bollo di controllo e li accompagna con apposita dichiarazione; ed il rimborso del dazio sui medesimi è accordato soltanto dopo riconosciuta l'integrità dei suggelli.

Le bottiglie di vino o di liquore devono essere chiuse in cassette o ceste, i quali sono suggellati e impiombati alla introduzione.

Ai vini od ai liquori invenduti, e regolarmente esportati e riconosciuti dal Servizio daziario negli 8 giorni successivi alla fiera è accordato il rimborso integrale del dazio, purchè risultino intatti piombi ed i suggelli: per le quantità non esportate si porta in riscossione il relativo deposito.

ART. 67. *Esposizioni in altro Comune od all'estero.*

Le merci spedite da Torino e dirette a pubbliche Esposizioni in altro Comune del Regno od all'estero possono essere reintrodotte in città in esenzione dal dazio, previa autorizzazione da richiedersi volta per volta all'Autorità municipale.

La destinazione delle merci deve comprovarsi mediante certificato della Direzione dell'Esposizione cui sono dirette, ed all'atto della spedizione esse devono essere riconosciute nella qualità e quantità dal Servizio daziario, il quale emette bolla di licenza ordinaria, da rinnovarsi a spese del titolare della concessione, di trimestre in trimestre sino al termine della Esposizione.

La reintroduzione delle merci deve farsi dopo la chiusura della Esposizione stessa, nel termine strettamente necessario per il ritorno; e le merci, insieme colla bolletta di licenza, devono essere presentate all'Ufficio daziario, il quale, accertata la regolarità dell'operazione, ne permette la introduzione in esenzione di dazio.

Qualora si istituiscano in città appositi Comitati di collaudo delle merci prima della loro spedizione, la visita dei generi, anche se provenienti dall'esterno, può essere fatta presso i Comitati stessi, e possono al riguardo essere adottate altre agevolezze, da stabilirsi caso per caso.

CAPO VII. Esenzioni daziarie.

ART. 68. *Alcool inquinato.*

Per l'alcool inquinato, che è esente da dazio, la inquinazione deve farsi all'atto della introduzione in città mediante mescolanza in parti eguali di creosoto e di piridina nella proporzione di 400 grammi per ogni ettolitro di alcool, da eseguirsi negli uffici del Dock o dello scalo Porta Nuova p. v., a mezzo degli agenti daziari, con materiale provvisto dall'Amministrazione municipale a spese del richiedente.

Per questa operazione si corrisponde la tassa di cent. 50 per ogni ettolitro di alcool, a seconda dell'art. 489 della Tariffa.

ART. 69. *Alcool amilico e metilico - Acetone Alcool inquinato dalla Dogana.*

Per l'alcool amilico, l'alcool metilico, l'acetone, nonchè per l'alcool già inquinato dalla Dogana, (del quale consti la eseguita inquinazione mediante presentazione della bolletta doganale), i quali sono esenti dal dazio; la introduzione è vincolata con bolla di licenza, previo prelevo di campione da sottoporsi all'analisi; sul risultato affermativo di questa si ammette definitivamente l'esenzione.

L'emissione della bolla di licenza è soggetta alla tassa di cent. 50 per ogni ettol. di alcool introdotto.

ART. 70. *Acidi acetico o pirolignico.*

Gli acidi acetico o pirolignico vanno esenti da dazio se sono destinati all'industria, purchè vi sia richiesta scritta dell'industriale, e mediante mescolanza di creosoto e di piridina provvisti dall'Amministrazione municipale a spese dell'introduttore, nella proporzione del mezzo per cento, da eseguirsi negli uffici del Dock o dello scalo Porta Nuova p. v., per mezzo degli agenti daziari.

L'introduttore è tenuto al pagamento della tassa di inquinazione in ragione di cent. 50 per ogni quintale di acido sofisticato (art. 489 della Tariffa).

Art. 71. *Olio di lino.*

L'olio di lino va esente da dazio se è destinato all'industria, quando vi sia richiesta scritta dell'Industriale e previa la sua mescolanza a caldo con catrame nella proporzione del tre per cento, o con altre sostanze inquinanti accettate dalla Amministrazione, da eseguirsi alla presenza del Servizio daziario.

L'introduttore deve provvedere quanto occorre per tale operazione, ed è tenuto al pagamento della tassa di cent. 50 per ogni quintale di olio inquinato, oltre al rimborso della spesa per le materie inquinanti qualora siano provviste dalla Amministrazione municipale.

Per ogni operazione l'Ufficio trasmette un campione dell'olio alla Direzione del dazio per l'accertamento della eseguita inquinazione.

Art. 72. *Olio di pesce, dégras, unto e sevo per la concia delle pelli, olio d'anilina per l'industria ed il commercio.*

L'olio di pesce, il dégras, l'unto ed il sevo ad uso delle concierie ed a queste destinati, e l'olio di anilina per uso industriale o commerciale possono essere introdotti in esenzione di dazio sopra la richiesta scritta degli industriali o commercianti da presentarsi di volta in volta alla Direzione del dazio per la relativa autorizzazione. Il sevo deve però essere alterato colla fucsina nella proporzione del *mezzo per cento*, ovvero coll'olio di pesce nella misura del dieci per cento alla presenza del Servizio daziario presso il mercato del bestiame.

La inquinazione può anche essere eseguita nello stabilimento del richiedente, purchè il proprietario corrisponda il diritto di scorta di cui all'art. 486 della Tariffa, per ogni agente che deve presenziare l'operazione.

Per ogni introduzione l'Ufficio rilascia bolletta di licenza da restituirsi debitamente regolarizzata col *visto* d'introduzione in fabbrica per parte dell'industriale o commerciante richiedente, e munita di un suo bollo.

L'emissione della bolletta di licenza è soggetta alla tassa di cent. 50 per quintale di merce introdotta.

Art. 73. *Orzo per la fabbr. della birra.*

L'orzo per la fabbricazione della birra si può introdurre senza pagamento di dazio mediante preventiva domanda scritta dei fabbricanti da presentarsi di volta in volta alla Direzione del dazio per la relativa autorizzazione. In appoggio di questa, l'Ufficio d'ingresso rilascia bolletta di licenza, senza deposito, valida pel tempo strettamente necessario.

La bolletta di licenza deve quindi essere restituita all'Ufficio debitamente regolarizzata col *Visto entrare nella fabbrica* apposto dal proprietario, e munita di un suo bollo.

Art. 74. *Rimacine.*

I residui delle semole per la fabbricazione delle paste ed i residui di farine detti semolini possono essere ammessi al beneficio della rimacina nella proporzione del 10 % delle semole greggie o delle farine non abburattate sdaziate, purchè se ne faccia di volta in volta richiesta e si presenti la relativa bolletta di pagamento: i loro prodotti sono quindi esenti da dazio, tenendo però calcolo del 2 % di consumo.

L'uscita di detti residui, da effettuarsi dall'Ufficio al quale si operò l'introduzione delle semole greggie o delle farine non abburattate e nei *tre mesi successivi al loro sdaziamento*, è vincolata con bolletta di licenza, valida per giorni otto, la quale deve restituirsi all'Ufficio all'atto della reintroduzione dei prodotti in esenzione di dazio.

Sulle bollette di pagamento presentate si debbono di volta in volta notare le quantità ammesse a rimacina per la deduzione, validandole per la quantità rimanente.

Tanto all'uscita dei residui, quanto all'introduzione dei relativi prodotti, la bolletta di licenza deve essere vidimata dal Servizio daziario, il quale preleva campioni per gli opportuni confronti.

Art. 75. *Piccioni viaggiatori.*

È accordata la esenzione da dazio per i piccioni viaggiatori introdotti temporariamente in cinta. I piccioni devono essere muniti di piombi, contrassegni od accompagnati da certificato che ne comprovi tale qualità.

In caso di dubbio il servizio vincola la introduzione con bolla di licenza con deposito del dazio che si restituisce solo nel caso che la lancialata di piccioni e la loro esportazione sia accertata dagli agenti del dazio.

Qualora per tale operazione sia richiesta la presenza del Servizio, si corrisponde il diritto fissato per le scorte a domicilio (art. 486 della Tariffa).

Art. 76. *Razioni di foraggio.*

Sono esenti da dazio le razioni di foraggio trasportate dalle truppe evidentemente destinate al l'immediato consumo ed in quantità proporzionata al numero degli animali di trasporto.

È pure esente il fascio di fieno destinato al nutrimento delle bestie attaccate ai carri, purchè non ecceda il peso di un miriagramma.

CAPO VIII. Produzione interna.

Art. 77. *Parti degli animali.*

I parti degli animali soggetti a dazio esistenti nel perimetro daziario devono essere notificati nel più breve termine possibile all'Ufficio daziario per il rilascio della bolletta di licenza se non si esportano immediatamente, osservate le prescrizioni fissate per gli animali temporariamente introdotti.

Art. 78. *Fieno, avena, orzo, ecc. Dichiarazione.*

Il fieno maggengo, *compreso quello destinato al pascolo*, l'uva, l'avena, l'orzo ed i semi oleiferi prodotti entro la cinta daziaria, debbono essere dichiarati all'Ufficio del distretto, in cui trovansi i terreni un mese prima del raccolto, con indicazione se destinati al consumo od all'esportazione. La dichiarazione di esportazione deve farsi risultare in calce alla bolletta di consegna, in unione colla firma del dichiarante.

Per l'uva e pei semi oleiferi, entro tre giorni dal raccolto, deve essere presentata una nuova dichiarazione della qualità effettiva all'Ufficio, che la verifica e liquida il dazio.

Le dichiarazioni inesatte ed i tentativi di frode sono puniti a termini degli articoli 87 e seguenti delle presenti Istruzioni.

Art. 79. *Tassa in difetto di dichiarazione.*

In difetto di dichiarazione nel termine prefisso, ha luogo la tassazione d'Ufficio in ragione di 40 quintali di fieno e di 10 quintali d'avena o d'orzo per ogni ettara di prato o campo.

Per l'uva e pei semi oleiferi la produzione viene accertata dall'Ufficio daziario coll'assistenza di un perito, a spese del proprietario.

La tassazione d'ufficio è notificata dai Capi degli Uffizi daziari, a mezzo di agenti municipali, ai possessori di beni, ritirandone dichiarazione secondo il modulo prescritto, avvertendo che sulla relativa bolletta si cancella la locuzione: *Dichiarazione e consegna.*

Non facendosi opposizione nei cinque giorni prima del raccolto, s'intende ammessa la quotazione stabilita d'ufficio.

Art. 80. *Tassa per abbuonamento.*

Sulla domanda dei proprietari, e quando non vi sia dichiarazione di esportazione è accordato un abbuonamento annuo, ragguagliato a L. 35 per ogni ettara di prato, a L. 20 per ettara di campo seminato ad avena od orzo, a L. 7 per ogni quint. d'uva.

Pei semi oleiferi l'abbuonamento annuo è ragguagliato alla tassa secondo il rendimento, diminuita del 20 per cento.

Quando viene fatta dichiarazione di esportazione non si ammette abbuonamento, e la tassa si applica in conformità dell'art. 79.

Art. 81. *Termine per il pagamento dei diritti.*

Per i prodotti destinati alla consumazione locale, il pagamento dei diritti deve effettuarsi nel termine di tre mesi dopo il raccolto per il fieno, l'avena e l'orzo e di un mese per l'uva e per i semi.

Per i prodotti dichiarati all'esportazione, i quali vengano consumati o rimangano nel perimetro daziario, il pagamento deve farsi nella prima quindicina successiva alla scadenza nel termine fissato per l'esportazione.

Trascorsi i termini stabiliti per il pagamento dei diritti, gli Uffici daziari trasmettono la nota dei morosi alla Direzione, la quale provvede per la relativa esazione.

Art. 82. *Esportazione dei prodotti.*

L'esportazione dei prodotti è permessa a tutto l'anno in corso per l'avena e l'orzo, a tutto il mese di marzo dell'anno successivo per il fieno.

All'uscita dei prodotti l'Ufficio verifica la qualità e quantità dei medesimi e ne rilascia di volta in volta attestazione sulla bolletta di consegna.

Non sono valide e non rimangono esenti dai diritti le esportazioni che non risultino regolarmente accertate dall'Ufficio d'uscita.

Art. 83. *Mutazioni di proprietà e variazioni di coltura.*

Le mutazioni delle proprietà e le variazioni nella coltura devono essere immediatamente notificate all'Ufficio daziario per l'opportuna verificazione e la contemporanea variazione nelle dichiarazioni.

Art. 84. *Molini interni.*

L'esercizio dei molini interni deve essere dichiarato 15 giorni prima alla Direzione del dazio.

La riscossione del dazio ha luogo all'uscita dai molini dei diversi prodotti della macinazione, in base alla tariffa per l'introduzione dei generi in città.

Le operazioni daziarie si compiono dall'Ufficio dello scalo Ciriè pei molini di Dora; da quello della barriera del Martinetto, pei tre molini colà esistenti; e pei molini che fossero ulteriormente aperti, l'Amministrazione municipale si riserva di indicare l'Ufficio da cui dovranno dipendere, salvo che per l'importanza del molino o per la sua distanza da un Ufficio daziario sia conveniente impiantare apposito ufficio presso il molino stesso.

L'esercente il molino può richiedere l'impianto di un ufficio nel suo stabilimento, obbligandosi però a sostenere la relativa spesa.

Presso ogni molino l'Amministrazione daziaria può mantenere uno o più agenti fissi per il controllo dell'entrata e dell'uscita delle merci, ed in tal caso l'esercente è tenuto a somministrare un conveniente locale pel corpo di guardia.

L'introduzione dei cereali nei molini dev'essere notificata in qualità e quantità al servizio daziario.

Ogni estrazione dei prodotti della macinazione deve pure essere dichiarata, con indicazione se i medesimi sono destinati per consumo interno o per transito.

Queste dichiarazioni vengono poscia affisse a matrice delle corrispondenti bollette.

L'Ufficio daziario tiene, in apposito registro, conto corrente della introduzione e dell'estrazione delle merci per l'opportuno controllo e per le verifiche necessarie. Le differenze che risultassero oltre il calo naturale del due per cento si portano in riscossione e possono dar luogo a contravvenzione.

Il riso ed il risone introdotti in città, con destinazione ai molini interni, sono accompagnati con bolla di transito.

Art. 85. *Pile da riso.*

Le pile da riso e gli altri opifici, che possono assimilarvisi, vanno soggetti alla vigilanza daziaria e soggiacciono alle discipline stabilite pei molini interni ed a quelle altre che sono prescritte dall'Amministr. municipale secondo le circostanze.

Art. 86. *Fabbriche interne.*

L'Amministrazione è in facoltà di regolare con disposizioni speciali la fabbricazione interna di altri generi soggetti a dazio, in conformità della legge e del regolamento.

CAPO IX. Contravvenzioni.

Art. 87. *Casi di contravvenz. Penalità.*

È punito con multa non minore del doppio del dazio dovuto, nè maggiore del decuplo, chi in frode della legge introduca oggetti sottoposti alla tassa, intraprenda od eserciti la manifattura dei prodotti soggetti alla tassa di fabbricazione, non uniformandosi ai regolamenti sul dazio, o notifichi quantità o qualità inferiori alle reali, ed in generale chiunque in qualsiasi modo sottragga o tenti sottrarre gli oggetti al pagamento della tassa dovuta.

I limiti della pena sono raddoppiati pel contrabbando commesso da corrieri, proprietari, impresari o conduttori di vetture pubbl. o delle strade ferrate.

Gli atti od ommessioni, coi quali si trasgredisce alle disposizioni della legge ed alle discipline del relativo regol., sono puniti con multa da 5 a 150 lire.

Le pene sono applicabili a ciascun autore della contravvenzione.

Nel caso di contrabbando si applicano agli assicuratori le pene comminate per gli autori; i complici invece sono puniti ciascuno colla multa da lire 10 a 500.

Nei casi di connivenza i proprietari o conduttori delle merci sono tenuti civilmente per tutte le multe in cui incorrono i loro agenti.

Oltre al pagamento della multa, il contravventore è sempre tenuto al pagamento del dazio, qualunque sia la destinazione della merce.

Art. 88. *Garanzia per multa.*

Gli agenti devono condurre i contravventori e le merci sorprese in contravvenzione all'Uffizio daziario più vicino per la compilazione del processo verbale.

Essi hanno diritto, a garanzia delle multe, di sequestrare, oltre le merci cadute in contravvenzione, anche i recipienti nei quali sono trasportate le merci medesime.

Se gli oggetti sequestrati sono esposti a deperimento o la loro custodia è difficile e dispendiosa e se il proprietario non si presenta, l'Ufficio daziario può venderli all'incanto, previo però sempre avviso al proprietario e col permesso ed intervento dell'Autorità giudiziaria.

Il proprietario o contuttore può ottenere la restituzione degli oggetti sequestrati, salvo quando sia necessario ritenerli per la istruzione del processo mediante deposito in denaro o garanzia per l'ammontare della tassa, delle spese e del massimo della multa.

Art. 89. *Vigilanza.*

Gli agenti daziari possono praticare visite agli esercizi pubblici verificandosi sospetti di frode o contravvenzioni flagranti, ed in questo ultimo caso possono far visite anche nelle case di privati, sotto l'osservanza dell'art. 43 del testo unico della Legge sui dazi di consumo.

Art. 90. *Arresto per contravvenzione.*

In caso di flagranza, e quando in pari tempo la contravvenzione sia accompagnata da qualche reato punito dalle leggi con pena corporale, gli agenti daziari possono procedere all'arresto dei contravventori. Eguale facoltà è loro concessa in caso di contrabbando, quando il contravventore sia estero e non dia cauzione.

Art. 91. *Processo verbale.*

Il Capo dell'Ufficio, dove furono portate le merci e condotti i contravventori, deve compilare immediatamente il processo verbale; questo deve essere particolareggiato e contenere tutte le circostanze più atte a far conoscere la realtà dei fatti, e, previa lettura, deve essere sottoscritto dai contravventori, dagli scopritori della contravvenzione e da chi lo ha compilato.

Se vi è chi non sappia scrivere e se il contravventore ricusa di sottoscrivere, se ne fa menzione nel verbale.

Il contravventore ha diritto di averne copia.

Il processo verbale fa fede in giudizio sino a prova contraria.

Art. 92. *Decisione amministrativa.*

Prima che il giudice competente pronunci definitivamente, il contravventore, con domanda redatta su carta da bollo da centesimi sessanta e da lui sottoscritta, che è riguardata come irrevocabile, può chiedere che l'applicazione della multa, nei limiti del massimo e del minimo, sia fatta dall'Amministrazione daziaria.

I Capi degli Uffici locali sono autorizzati a comporre amichevolmente le contravvenzioni, sempre quando il massimo della pena non supera L. 20; per le altre contravvenzioni, sono competenti alla transazione la Direzione degli Uffici daziari o la Giunta municipale, secondo le rispettive competenze a termini dell'art. 58 della legge sui dazi.

Art. 93. *Decisione giudiziaria*

Se il contravventore si rifiuta di sottoscrivere il processo verbale, ovvero non presenti la domanda per la decisione amministrativa della contravvenzione, il processo verbale è trasmesso in duplice copia all'Autorità giudiziaria.

Verificandosi associazione di contrabbandieri, o contrabbando assicurato, la decisione è sempre rimessa al giudice ordinario.

Così pure quando la contravvenzione daziaria è talmente connessa con altro reato qualunque, che la prova dell'una sia prova dell'altro, la causa è rimessa al giudice competente pel reato.

Art. 94. *Contravvenzione ai generi di privativa.*

Scoprendosi all'introduzione in città merci per le quali non si sia soddisfatti i diritti doganali, o siasi in qualunque modo il contravvenuto alle leggi di privativa, il servizio daziario procede anzitutto alla esazione del dazio se dovuto, e poscia mette sotto sequestro le merci stesse che vengono rimesse con apposito verbale al ricevitore della Dogana.

CAPO X. Igiene.

Art. 95.

Sorveglianza sulle derrate alimentari.

Il personale del dazio, nell'esercizio delle sue funzioni, deve invigilare sulla introduzione delle derrate alimentari.

Gli agenti daziari devono sospendere la introduzione nella cinta daziaria delle sostanze destinate a cibo o bevanda dell'uomo qualora siavi indizio che siano guaste, corrotte, alterate, infette od adulterate, dichiarandole sotto sequestro provvisorio, di cui si fa constare su apposito verbale redatto a termini degli art. 63 e 64 del Regolamento gen. sanitario 9 ott. 1889, che viene trasmesso all'Ufficio d'igiene colla maggiore possibile sollecitudine per gli ulteriori provvedimenti, corredato da un campione della merce sequestrata, debitamente suggellato e munito delle necessarie indicazioni.

Per i vini, che si introducono in città, gli agenti daziari possono prelevarne campioni da trasmettersi, debitamente suggellati in presenza del contribuente, all'Ufficio chimico dello scalo di Porta Nuova dalle barriere di Piacenza, ponte Principessa Isabella, Nizza, Stupinigi ed Orbassano: e al Gabinetto chimico centrale nel Palazzo municipale dalle altre barriere od Uffici.

La trasmissione deve farsi con tutte le indicazioni necessarie, affinchè si possano rintracciare, all'occorrenza, il mitt., il conduc. ed il destinatario.

Per il burro artificiale, il Servizio si accerta che siano osservate le disposizioni del Regolamento 10 settembre 1895, dirette ad impedire le frodi nel commercio del burro ed a disciplinare la vendita di quello artificiale. In caso di contravvenzione alle disposizioni stesse, eleva verbale relativo, procede al sequestro della merce e ne trasmette due campioni alla Direzione del dazio per gli opportuni provvedimenti.

Per il mais introdotto in città il Servizio deve verificare se sia alterato o non: in caso di contravvenzione procede al suo sequestro in conformità di quanto sovra.

Le merci sequestrate dagli Ispettori delle derrate alimentari o dagli agenti di polizia urbana o rurale, o del dazio, possono essere introdotte dietro rilascio di bolletta di licenza speciale. La bolletta deve riportare la natura e la qualità della merce sequestrata, il nome del sequestratario e di chi eseguì il sequestro, il quale deve firmarla.

Art. 96. *Animali da macello.*

Il macellamento degli animali bovini, ovini, suini ed equini atti all'alimentazione ha luogo esclusivamente nell'Ammazzatoio generale, e per la riscossione delle tasse è destinato l'Ufficio presso il mercato del bestiame.

Gli animali, per cui risultino soddisfatti i diritti di dazio e dei quali venga ordinata la distruzione, sono diretti allo squartatoio, uscendo esclusivamente dal mercato del bestiame, affinchè l'Ufficio possa accerti il peso e l'uscita per la restituzione del dazio pagato.

Per gli ovini morti per soffocazione o lesioni traumatiche od in istato d'incipiente putrefazione, diretti in transito al mercato del bestiame, se ne deve far cenno sulla relativa bolletta e dall'Ufficio di entrata darne contemporaneo avviso all'Ammazzatoio.

I maiali non atti al consumo, che sono destinati all'Ammazzatoio per la estrazione del grasso, se ne deve fare dichiarazione all'Ufficio daziario, del quale viene anzitutto riconosciuto il peso, e, ad operazione compiuta, restituito il dazio pagato pei maiali e riscosso quello sul grasso ricavato.

Art. 97. *Introduzione delle carni.*

Salve le eccezioni di cui agli articoli seguenti, è vietata l'introduzione nella cinta daziaria di carni spezzate o di soli visceri d'animali.

La tentata introduzione ed il contrabbando sono puniti a termini di legge, previa sempre la confisca delle carni cadute in contravvenziona.

Le carni sequestrate sono sottoposte ad esame, e se riconosciute atte all'alimentazione vengono destinate ad un'Opera pia.

Art. 98. *Carne macellata destinata ad esercenti.*

È permessa l'introduzione in città della carne macellata destinata agli spacci pubblici e provenienti da altri Comuni, conchè si osservino le seguenti disposizioni:

a) I pezzi non devono essere minori di un quarto e devono portare un marchio speciale applicato dall'Autorità del luogo di provenienza;

b) I medesimi devono essere accompagnati da un certificato di sanità, redatto dal veterinario, che ha visitato in vita e dopo il macellamento l'animale o gli animali, che hanno fornito i pezzi che si spediscono.

Questo certificato sarà vidimato dalla stessa Autorità municipale; porterà l'indicazione del genere e della forma del bollo adottato per la bollatura di dette carni; nonchè la specie dell'animale cui appartengono.

c) Le carni sono assoggettate a nuova visita sanitaria, da farsi all'Ammazzatoio od allo scalo di Porta Nuova, e sottoposte a nuova bollatura, che varia a seconda della classe cui esse sono ammesse.

Gli introduttori devono inoltre dichiarare come e dove intendano smaltire le carni introdotte.

Gli esercenti spacci di carne bovina, ovina, suina ed equina nel contado possono, senza certificato, introdurre in città pezzi inferiori ad un quarto, come lonze e filetti, purchè cadun pezzo porti il bollo di sanità impresso dal medico veterinario municipale, e sia presentato per una nuova visita allo Ammazzatoio e assoggettato a nuova bollatura.

I malati morti sono diretti all'Ammazzatoio e non sono ammessi allo sdaziamento se non dopo visita dei sanitari municipali, i quali ne dichiarino la salubrità.

Art. 99. *Carne macellata fresca diretta a privati.*

È permessa l'introduzione periodica continuativa di carni macellate fresche dirette a privati, in quantità non eccedente il peso di tre chilogrammi.

I destinatari devono però farne preventiva dichiarazione all'Ufficio d'igiene, indicando altresì la barriera daziaria dalla quale intendono introdurre la carne.

L'Ufficio rilascia al dichiarante una tessera da rendere ostensibile agli agenti daziari.

Tali tessere sono valide soltanto per l'anno in cui sono emesse, e sulle medesime deve essere indicato per quali mesi il richiedente dichiara di intendere di fruire della concessione.

È permessa, anche senza formalità, l'introduzione di carni macellate fresche portate da viaggiatori e dichiarate per loro uso privato, semprechè queste introduzioni non si ripetano tanto di frequente e non eccedano i tre chilogrammi.

È fatto assoluto divieto ai privati introduttori di porre in commercio le carni o di destinarle ad esercizi pubblici, come alberghi, trattorie, ecc.

Art. 100. *Carne salata e preparata.*

Le carni insaccate, salate e preparate, da mangiarsi tanto crude che cotte, di qualunque provenienza, sono ammesse all'introduzione in città, conchè siano sottoposte alla visita sanitaria, siano accompagnate da certificato di sanità rilasciato dal veterinario del luogo di provenienza e siano munite di un bollo a piombo, portante da un lato il nome della Ditta e dall'altro le lettere *CS* (carne suina), ovvero *CSB* (carne suina mista con bovina), *CSE* (carne suina mista con equina), a seconda della loro confezione

La visita sanitaria è fatta all'Ammazzatoio o allo scalo Porta Nuova; qualora però la visita a questo scalo richiedesse un tempo troppo lungo, si può ordinare il trasporto delle carni all'Ammazzatoio.

Per le carni dirette a privati, che notoriamente non siano esercenti spacci di sostanze alimentari, albergatori, ecc., non si richiede la visita sanitaria ed il bollo a piombo, semprechè le quantità introdotte volta per volta non superino i tre chilogrammi e le introduzioni non si ripetano tanto di frequente da indurre sospetto che l'introduttore faccia commercio fraudolento o presti il nome a qualche esercente.

Verificandosi il caso che di una spedizione di carni salate presentate allo sdaziamento il perito municipale riconosca una parte insalubre, il Servizio daziario lascia in libertà le carni salubri, dichiarando le altre sotto sequestro, a disposizione dell'ufficiale sanitario. Redige poscia apposito verbale con indicazione del quantitativo delle carni sane e di quelle non sane. Le carni sequestrate sono date in custodia al destinatario od a chi per esso si presenti allo sdaziamento. In questo caso l'Ufficio daziario rilascia al destinatario una dichiarazione del quantitativo della carne insalubre sequestrata perchè egli possa valersene contro il fornitore, a senso dell'art. 9 del R. Decr. 6 luglio 1890 sui servizi di ispezione igienica e sanitaria.

Qualora il destinatario si rifiuti assolutamente di ricevere in custodia le carni poste sotto sequestro, se ne fa cenno sul verbale da sottoscriversi dallo stesso destinatario. L'ufficiale sanitario, avuti il verbale di sequestro e la perizia sanitaria, provvede per l'immediata distruzione di dette carni.

Se poi il destinatario rifiutasse anche di ritirare la quantità di carne riconosciuta sana, l'Ufficio daziario, fatto constare di ogni cosa nell'apposito verbale di sequestro, provvede pel trasporto allo Ammazzatoio di tutta la carne, in attesa di ulteriori provvedimenti, e trasmette il verbale di sequestro all'ufficiale sanitario.

Trattandosi infine di *carni insaccate fresche da mangiarsi cotte*, non ammesse alla visita sanitaria ed allo sdazamento, le quali vengano abbandonate dal destinatario, che non voglia o non possa rispedirle al mittente, l'Ufficio dazuario procede al loro sequestro, redigendo verbale, da cui deve risultare l'abbandono delle carni da parte del destinatario.

Le carni sono poscia mandate all'Ammazzatoio, dove l'ufficiale sanitario le fa visitare dal personale veterinario o dal laboratorio batteriologico, e provvede in conseguenza.

Art. 101. *Selvaggina a pelo.*

La selvaggina a pelo, come cignale, capriolo, cervo, daino, ecc., destinata all'alimentazione pubblica, deve pure sottostare alla visita sanitaria da eseguirsi allo Ammazzatoio od alla stazione ferroviaria di Porta Nuova, nelle ore stabilite.

Se è riconosciuta sana dal veterinario, viene bollata colla lettera *S* (sana).

Art. 102. *Animali morti.*

È vietata l'introduzione nella città e nel suo territorio di qualunque animale morto per malattia, tranne che per essere trasportato ad uno degli squartatoi od alla camera di autopsia annessa all'Ammazzatoio.

Può, per eccezione, essere ammesso il transito nel recinto urbano, quando non possa praticarsi per la strada di circonvallazione, mediante permesso a rilasciarsi dall'Ufficio di polizia.

Qualora venga presentato a qualsiasi barriera, ovvero quando si scopra nell'interno o nel territorio un animale morto senza le giustificazioni opportune, questo viene sequestrato. Per gli animali morti nella R. Scuola Veterinaria, è sufficiente la dichiarazione del Direttore dell'Istituto, la quale è vidimata e ritenuta dall'Ufficio daziario di uscita.

Art. 103. *Stracci - Ossa di animali.*

Il trasporto degli stracci, abiti non lavati, effetti letterecci, ecc., deve compiersi con l'accompagnamento di un certificato del Sindaco del luogo di provenienza, comprovante, che si estraggono da un Comune incolume da malattie infettive.

Quando trattasi di merci sprovviste di certificati o riconosciute non destinate direttamente agli opifici meccanici, per la loro introduzione in città occorre il permesso speciale dell'Ufficio di polizia.

Le merci destinate agli opifici meccanici devono essere scortate lungo il tragitto fino a destinazione a cura dell'Ufficio di polizia.

Le ossa, pelli fresche, ecc., devono essere trasportate in sacchi, ovvero coperte con tele fitte, e l'introduzione deve effettuarsi nelle ore mattutine o di notte dalla barriera più vicina allo stabilimento, cui sono destinate, percorrendo la strada di circonvallazione ed i viali esterni.

CAPO XI.

Polizia, caccia e pesca.

Art. 104. *Furti campestri.*

Gli agenti daziari di servizio sulla linea devono portare la massima sorveglianza sui furti d'ogni genere di campagna, sequestrando all'occorrenza e merci quando si abbia qualche indizio o sospetto della loro provenienza furtiva, compilando tosto il processo verbale con avvertenza di ottenere dai contravventori possibilmente tutte le generalità loro e le indicazioni di domicilio, salvo a procedere al loro arresto, quando per la gravità del fatto ciò sia ritenuto opportuno.

Art. 105. *Polvere pirica.*

Le quantità di polvere pirica, non superiori cumulativamente a 3 chilogrammi, sono ammesse all'introduzione senza nessuna formalità.

Invece per le quantità superiori ai 3 chilogrammi si deve presentare una speciale licenza dell'Autorità politica ed un certificato dell'Ufficio tecnico di finanza circa la legittima provenienza dei prodotti medesimi.

In caso di mancanza di tali documenti si dichiara la contravvenzione prevista dall'art. 21 del Regolamento 23 agosto 1894, n. 389, e punita a termini dell'art. 8 della Legge 19 luglio 1894, n. 344.

Art. 106. *Botti per pozzi neri.*

È proibita l'introduzione in città delle botti da spurgo pei pozzi neri prima delle ore 23.

Si fa eccezione per le botti che devono essere presentate al bollamento dell'Ufficio di polizia municipale; la loro introduzione è permessa in qualunque ora, mediante presentazione di apposita licenza rilasciata dall'Ufficio predetto e munita del visto della Direzione del dazio.

Art. 107. *Trasporti funebri.*

I trasporti funebri che arrivano alle barriere, tanto se siano diretti al Cimitero generale, quanto se siano solo in transito, devono percorrere, ove possibile, la strada di circonvallazione.

Nel caso di impossibilità a seguire tale percorso, il convoglio deve fermarsi allo scalo o alla barriera di introduzione, e se ne dà avviso all'Ufficio centrale municipale, il quale provvede pel dovuto accompagnamento.

Art. 108. *Disposizioni per la caccia.*

Durante il tempo di caccia proibita è vietata l'introduzione di qualunque sorta di cacciagione.

L'introduzione di selvaggina viva, o non uccisa con arma da fuoco, avvenuta in tempo in cui è permessa la caccia colle reti, deve essere accompagnata da certificato comprovante che la caccia venne eseguita in fondo chiuso, ovvero da persona munita di apposito permesso.

Si fa eccezione per gli uccelli esotici vivi, la cui introduzione è permessa in qualunque tempo.

Gli agenti daziari, nell'esercizio delle loro funzioni, devono indagare ed accertare le contravvenzioni alle disposizioni di cui sovra, redigendo apposito verbale, da trasmettersi colla merce sequestrata alla Direzione del dazio per l'ulteriore procedimento.

La selvaggina sequestrata, se è riconosciuta ancora atta ad uso commestibile, viene rimessa, contro ricevuta, ad un'Opera pia.

Art. 109. *Commercio del pesce Disposizioni.*

È vietata l'introduzione del *pesce novello* e degli altri animali acquatici non pervenuti alle dimensioni indicate sui Regolamenti.

È del pari vietata la introduzione del pesce *fregolo* e di alcune qualità di pesci in determinate epoche dell'anno.

Questo divieto non è applicabile ai pesci provenienti dai vivai privati o da stabilimenti di piscicultura, i quali però devono essere accompagnati da certificato rilasciato dal Sindaco o dall'Autorità marittima del luogo, in cui siano indicate la loro provenienza e la loro quantità. Tuttavia le ostriche ed i mitili devono avere dimensioni non inferiori a quelle sopra indicate.

Alla introduz. dei pesci in città, il Servizio appone il visto sul detto certificato e lo restituisce al titolare.

In caso di contravvenzione alle anzidette disposizioni, il Servizio daziario procede al sequestro del pesce, e redige processo verbale da trasmettersi all'Autorità competente per la definizione della contravvenzione.

TARIFFA I.

Tasse di consumo all'introduzione nella Cinta daziaria.

CAPO PRIMO

Tasse governative ed addizionali.

Cat. I. **Bevande.**

Vino comune della forza alcoolica inferiore ai 15 gradi ed aceto in fusti, l'ettolitro lire 10,80.
Vino della forza alcoolica da 15 gradi in più e vini di lusso in fusti, l'ettolitro lire 14,90.
Vino ed aceto in bottiglie, caduna lire 0,25.
Vinello, mezzovino, posca, agresto, l'ettol. lire 5,40.
Mosto, l'ettolitro lire 9.
Uva fresca in quantità maggiore di 5 chilogr., al quintale lire 7.
Alcool e acquavite in fusti fino a 59 gradi centesimali dell'alcoolometro di Gay-Lussac, l'ettolitro lire 45.
Alcool e acquavite a più di 59 gradi centesimali dell'alcoolometro di Gay-Lussac, e liquori in fusti, l'ettolitro lire 24.
Alcool, acquavite e liquori in bottiglie, caduna lire 0,40.

Cat. II. **Carni.**

Buoi, vacche, tori, manzi e tutte le altre bovine, compresi i bufali, al quintale lire 9.
Vitelli e vitelle sino a 150 chilog., al quintale lire 13.
Vitelli e vitelle oltre i 150 chilogr., al quintale lire 10,50.
Maiali, al quintale lire 12.
Maiali piccoli da latte, per capo lire 5.
Pecore, montoni, capre, al quintale lire 5.
Agnelli e capretti, per capo lire 0,60.
Carne macellata fresca di vitello e di maiale, al quintale lire 18,75.
Carne macellata fresca di altri bovini, ovini; zampini o piedi di maiale freschi, al quint. lire 16,25.
Carne salata e strutto bianco, al quint. lire 32,50.

Cat. III. **Riso.**

Riso, al quintale lire 3.
Riso con buccia, al quintale lire 1,50.
Risino, al quintale lire 1.

Cat. IV. **Olii, burro.**

Burro, al quintale lire 10.
Olio vegetale ed animale di qualunque sorta, al quintale lire 10.
Olio di pesce, al quintale lire 5.
Olii concreti e burri vegetali, al quintale lire 6.
Olio minerale, al quintale lire 5.
Sego o sevo, al quintale lire 6.
Frutti e semi oleiferi fino al rendimento in olio del 30 %, al quintale lire 2,50.
Frutti e semi oleiferi di rendimento in olio oltre il 30 % ed olive fresche, al quintale lire 3.

Cat. V. **Zucchero.**

Zucchero, al quintale lire 8,50.

CAPO SECONDO

Tasse esclusivamente comunali.

Cat. VI. **Commestibili.**

Agrumi d'ogni qualità, al quintale lire 1.
Budelle, trippe e tortellini, al quintale lire 15.
Cacao in grana o triturato, al quintale lire 5.
Cacao in pasta od in polvere, al quintale lire 10.
Caffè, al quintale lire 5.
Carne equina, al quintale lire 4.
Carne preparata, al quintale lire 32,50.
Confetti, cioccolato e mostarde non nominate a parte, al quintale lire 25.
Conigli e porchetti d'India, al quintale lire 10.
Conserve e mostarde semplici e legumi in composta, al quintale lire 10.
Farine di frumento e di grano turco bianco, abburattate o non, al quintale lire 0,70.
Farina di riso, al quintale lire 2,60.
Farine d'ogni altra specie, abburattate o non:
Per la farina, al quintale lire 0,35.
Per la crusca, al quintale lire 0, 70.
Formaggi di 1ª categoria, al quintale lire 15.
Formaggi di 2ª categoria, al quintale lire 10.
Formaggi di 3ª categoria, al quintale lire 5.
Frutta in composta e conserve di frutta, al quintale lire 15.
Frutti secchi d'ogni qualità, al quintale lire 15.
Funghi essiccati, al quintale lire 20.
Funghi freschi, al quintale lire 4.
Miele, al quintale lire 15.
Pane semplice all'olio e al burro e farine lattee, al quintale lire 10.
Pane, al quintale lire 0,70.
Paste e pastumi di frumento, al quintale lire 3.
Paste d'ogni altra specie, al quintale lire 0,60.
Pesci freschi di 1ª categoria, al quintale lire 10.
Pesci freschi di 2ª categoria, al quintale lire 15.
Pesci freschi di 3ª categoria, al quintale lire 5.
Pesci comunque preparati di 1ª cat. al quint. l. 30.
Pesci comunque preparati di 2ª categoria, al quintale lire 10.
Pesci preparati di 3ª categoria, al quint. lire 5.
Pollame vivo, al quintale lire 25.
Pollame morto, al quintale lire 30.
Selvaggina di 1ª categoria, al quintale lire 10.
Selvaggina di 2ª categoria, al quintale lire 25.
Tapioca e fecole, al quintale lire 4.
Tartufi bianchi anche conservati, al quint. lire 100.
Tartufi neri anche conservati, al quintale lire 50.
Thè, al quintale lire 10.
Uve secche, al quintale lire 20.

Cat. VII. **Bevande.**

Acido acetico o pirolignico, al quintale lire 30.
Acque gassose: *a*) in fusti, l'ettolitro lire 3.
» » *b*) in bottiglie, caduna lire 0,02.

Agro di cedro e di agrumi:
a) in fusti, l'ettolitro lire 9.
b) in bottiglie caduna lire 0,40.
Birra in fusti ed in bottiglie, l'ettolitro lire 3.
Glucosio solido, al quintale lire 8,50.
Glucosio liquido e sciroppi semplici non aromatizzati, al quintale lire 7,50.
Melassa, al quintale lire 4.
Sciroppi aromatizzati, al quintale lire 15.
Vinaccie di 1ª categoria, al quintale lire 3.
Vinaccie di 2ª categoria, al quintale lire 1,10.

Cat. VIII. **Combustibili.**

Candele steariche, al quintale lire 15.
Carbone artificiale, al quintale lire 0,30.
Carbone di coke ed antracite, al quintale lire 0,50.
Carbone di legna, al quintale lire 0,60.
Cera lavorata, al quintale lire 15.
Cera greggia, cera vegetale, stearina, parafina, spermaceti, ed i così detti in commercio *acidi grassi concreti*, al quintale lire 10.
Fiammiferi, eccettuati quelli in legno, al quintale lire 10.
Gas, al metro cubo lire 0,03.
Legnami d'ogni qualità, al quintale lire 0,30.
Polvere e detriti di carbone di qualsiasi sorta, al quintale lire 0,15.

Cat. IX. **Foraggi.**

Biade, al quintale lire 2,50.
Crusche d'ogni sorta, al quintale lire 0,70.
Erba fresca, al quintale lire 0,40.
Erba secca, al quintale lire 0,60.
Fieno, carrube ed avena in steli, compresa la mischiata con erba e paglia, al quint. lire 1.
Paglia, al quintale lire 0,50.
Strame ed impagli, al quintale lire 0,30.

Cat. X. **Materiali da costruzione.**

Calce e gesso, al quintale lire 0,10.
Cementi, al quintale lire 0,15.
Lavori di metallo di 1ª cat. al quint. lire 5,—.
» 2ª » » » 1,50.
» 3ª » » » 1,—.
» 4ª » » » 0,50.
Legno lavorato semplice, anche verniciato, al quintale lire 5.
Marmo ed affini, comunque lavorati, e pietre, arenarie e gres di qualsiasi qualità, lucidate, al quintale lire 2.
Arenarie e grès di ogni qualità e provenienza comunque lavorate, al quintale lire 1.
Mattoni vuoti, mattoni a paramento, mattoni da incastro, sagomati e da volta, tegole, quadrettoni, piastrelle ordinarie (*pianelle*), al centinaio lire 0,20.
Mattoni ordinari, mattonetti e mezzanella, al centinaio lire 0,40.
Piastrelle (*pianelle*) e tambelloni coloriti e verniciati a fuoco, al quintale lire 1.
Piastrelle (*pianelle*) uso marsigliese, cioè di argilla ferruginosa colata e compressa:
a) Di spessore inferiore ad un centimetro, al quintale lire 0,70.
b) Di spessore maggiore di un centimetro, al quintale lire 0,40.
Piastrelle (*pianelle*) di cemento:
a) Con ornati ed a mosaico, al quint. lire 0,40.
b) Ad un colore, al quintale lire 0,25.
Pietre di 1ª categoria, al quintale lire 0,30.
» 2ª » » » 0,40.
Pietrame, ciottoloni e scapoli di cava da costruzione, al quintale lire 0,03.

Cat. XI. **Mobili.**

Lavori da panieraio di lusso, al quintale lire 6.
Lavori da panieraio ordinari, al quintale lire 3.
Mobili nuovi di lusso, al quintale lire 20.
Mobili comuni nuovi, al quintale lire 9.
Mobili ordinari nuovi, al quintale lire 6.

Cat. XII. **Saponi e materie grasse.**

Glicerina ordinaria, al quintale lire 5.
Grassi, al quintale lire 6.
Lisciva fenice, al quintale lire 2.
Sapone di 1ª categoria, al quintale lire 24.
Sapone di 2ª categoria, al quintale lire 10.
Sapone di 3ª categoria, al quintale lire 5.

Cat. XIII.

Oggetti diversi di consumo locale.

Acque spiritose d'odore:
a) In fusti, l'ettolitro lire 15.
b) In bottiglie, caduna lire 0,25
c) In stagnoni o damigiane, al quint. lire 20.
Amido, al quintale lire 4.
Carta da parato con qualunque tinta, al quint. l. 20.
Carta di qualunque sorta, bianca, colorata, stampata, litografata, scritta, cartoni e lavori in cartonaggio, esclusa quella da parato, al quintale lire 0,40.
Cristalli e luci da specchi in lastre, al quint. lire 5.
Lucido, al quintale lire 6.
Profumerie, al quintale lire 40.
Vernici, al quintale lire 10.
Vetri dello spessore da 4 mill. in più, al quintale lire 2,50.

CAPO TERZO
Tare.

Cat. XIV. **Tare generali** (1).

Bigoncie (*vëber*), albi (*tinozzi*):
Con coperchio, chilogr. 15.
Senza coperchio, chilogr. 12.
Botti e barili:
Cerchiati in ferro od in legno e ferro, chilogr. 15.
Cerchiati in legno, chilogr. 10.
Botti in tutto ferro:
Fino a 250 chilogr. di peso lordo, chilogr. 20.
Da 251 a 330 chilogr. di peso lordo (*tara fissa*), chilogr. 50.
Oltre 330 chilogr. di peso lordo, chilogr. 15.
Bottiglie e bottiglioni di vetro, flacons, anche con rivestimento, chilogr. 25.
Carri di trasporto: Miriagrammi 35 sino a 100 miriagrammi, coll'aumento di *un* miriagr. per ogni quintale di peso lordo oltre i primi 100 miriagrammi; ogni frazione di quintale si calcola per intiero.
Casse, cassoni e tamburi:
Con coperchio, chilogr. 10.
Senza coperchio, chilogr. 8.

(1) È autorizzata la tara reale per *recipienti di peso uniforme* quando essa sia facile ed esatta mediante opportuno esperimento.

NB. È ammessa la tara reale dei carri e dei recipienti, purchè risulti dal bollo municipale a fuoco, secondo le relative disposizioni (Art. 30 Istruzioni).

Casse a listelli, chilogr. 8.
Cesti, cestoni e scatole in legno, od in legno e latta, chilogr. 5.
Corbe e corbini, chilogr. 8.
Damigiane: con rivestimento, chilogr. 20.
» senza rivestimento, chilogr. 15.
Doppia tela, chilogr. 2.
Fiaschi di vetro, chilogr. 10.
Imballaggi: Di stuoia semplice, chilogr. 3.
» Di stuoia doppia e fardi, chilogr. 6.
Involture speciali, chilogr. 2.
Otri di pelle, anche col sacco, chilogr. 5.
Sacchi od involti di tela, chilogr. 1.
Scatole in cartone, chilogr. 2.
Vasi di terra, rame, ferro, piombo, stagnoni anche fasciati con funi, erba od altro, chilogr. 25.
Vasi di zinco, chilogr. 15.
Vasi, scatole di latta e vasi di vetro non nominati a parte, chilogr. 10.

Cat. XV. **Tare speciali.**

Agrumi: cesti e cestoni, chilogr. 7.
Biacche, colori e mastici a base di olio:
Casse con latte, chilogr. 8.
Latte, chilogr. 4.
Burro: corbe e cestoni, compresi gl'involti speciali del genere, sino a 100 chilogr. di peso lordo, senza colmo, chilogr. 10.
Id., col colmo, chilogr. 8.
Id., oltre i 100 chilogr. di peso lordo, chilogr. 8.
Caffe vero: casse, bauli, cofani, barili, botti e caratelli, chilogr. 8.
Id., cassoni di legno duro, chilogr. 15.
Carne preparata; vasi di terra contenenti estratto di carne, chilogr. 50
Combustibili e foraggi: è accordato il bollamento dei carri sotto l'osservanza delle relative disposizioni di cui all'art. 33 delle Istruzioni.
Formaggi: botti e barili, chilogr. 7.
Funghi freschi in cesti, chilogr. 15.
Glicerina in damigiane con rivestimento, chilogr. 15.
» » senza rivestim., chilogr. 10.
Glucosio, melasso e miele:
Botti e barili comunque cerchiati sino a 30 chilogr. di peso lordo, chilogr. 10.
Botti e barili comunque cerchiati oltre a 30 chilogr. di peso lordo, chilogr. 7.
Casse con latte, chilogr. 10.
Vasi di latta, chilogr. 5.
Cebri senza coperchio contenenti miele sino a 80 chilogr. di peso lordo tara 10 %, oltre i 30 chilogr. tara 7 %.
Olio di merluzzo: fusti speciali cerchiati ferro con latta interna, tara 7 %.
Olio minerale:
Fusti di ferro con rivestimento di legno e ferro pel petrolio, chilogr. 25.
Lattoni speciali della Società Italo-Americana pel petrolio, chilogr. 10.
Fusti di ferro senza rivestimento, pel petrolio, chilogr. 19.
Casse con latte, chilogr. 15.
Vasi di latta, chilogr. 6.
Damigiane comunque rivestite, chilogr. 20.
Olio vegetale: bari i ovali liguri non oltre i 60 chilogr. di peso lordo, chilogr. 20.
Pane d'ogni qualità: cesti e cestoni, chilogr. 7.
Paste di frumento: cesti, chilogr. 8.
Pesci freschi:
Cesti e cestoni senza ghiaccio, chilogr. 10.
Id. col ghiaccio, chilogr. 18.
Bigoncie o barili comunque cerchiati, casse e cassoni senza ghiaccio, chilogr. 20.
Id., col ghiaccio, chilogr. 28.
Pesci preparati:
Barili con alici salate, chilogr. 25.
Barili con pesci scabecciati, marinati, tonno all'olio e simili, chilogr. 20.
Cesti con pesci preparati di altra qualità, chilogr. 7.
Pollami e conigli:
Cestoni o gabbie dette da *pollame* con pollame vivo, chilogr. 12.
Gabbie delle Romagne, chilogr. 20.
Cestoni con reti, con pollame vivo, chilogr. 10.
Cesti con pollame morto, chilogr. 8.
Uva fresca:
In cesti, cestoni e corbe, chilogr. 7.
In casse (ammessa la tara reale con bolla assicurazione al peso), chilogr. 10.
In botti, comunque cerchiate, con o senza coperchio, chilogr. 12.
Ai carri, compresi i cesti, i cestoni e le corbe, miriagr. 40.
Al solo carro, se carico di botti, bigoncie, albi, ecc., oltre alla tara legale ai recipienti, miriagr. 35.
Vino ed aceto:
In fusti, comunque cerchiati, sino a 120 chilogrammi di peso lordo, chilogr. 20.
Id., da 121 a 160 chilogr. di peso lordo (*tara fissa*), chilogr. 24.
Id., da chilogr. 161 a 300, chilogr. 15.
Id., da chil. 301 a 375 (*tara fissa*), chilogr. 45.
Id., oltre i chilogr. 375, chilogr. 12.
In fusti cilindrici speciali di assicelle in legno curvato, chilogr. 14.
Zucchero (escluso quello candito e di latte, cui si applicano le tare generali):
Fusti, barili e casse, chilogr. 6.
Cassoni di origine, di legno duro, chilogr. 15.
Fecci, chilogr. 12.
Ceste di giunco d'India, dette *krajans*, con zuccheri non raffinati, chilogr. 5.

CAPO QUARTO
Tasse speciali.

Cat. XVI. **Tasse di macellazione.**

Buoi e manzi, per capo, lire 5,50.
Tori, vacche e moggie, per capo, lire 2,50,
Vitelli e vitelle, per capo, lire 2,50.
Maiali, per capo, lire 3,50.
Pecore, montoni e capre, per capo lire 0,30.
Agnelli e capretti, per capo, lire 0,40.
Equini, per capo lire 2.

Cat. XVII. **Tassa di visita sanitaria.**

Carni fresche macellate introdotte in città in quarti od in canale, al quintale lire 3.

Cat. XVIII.

Tasse per spedizione di bollette.

Per ogni bolletta di riscossione e di peso (bianca) escluse quelle altrimenti tassate e quelle che non importano dazio di una lira (oltre il bollo governativo), caduna lire 0,05.

Per ogni bolletta di transito, di cauzione, assicurazione peso, licenza daziaria, caduna lire 0,10.

Per ogni bolletta di generi in esenzione di dazio, (art. 68 a 75 delle Istruzioni), caduna lire 0,20.

CAT. XIX. **Tasse per scorta e piombi.**

Per ogni Agente daziario da ufficio ad ufficio sulla linea daziaria e per il Dock, gli scali ferroviari, i molini, caduna lire 0,50.
Per ogni piombo e relativa funicella, cad. lire 0,10.

CAT. XX.

Tasse per analisi ed inquinamento

Per ogni analisi, quando la medesima sia domandata dal contribuente ed il suo risultato non risponda alla dichiarazione da lui fatta, cad. lire 2.
Per l'inquinamento dei generi indicati nella tariffa, al quintale od ettolitro, lire 0,50.

CAT. XXI. **Tasse per ricerca e per copie.**

Per ogni ricerca e per ogni registro, cad. lire 0,20.
Per ogni copia di bolletta ad uso amministrativo interno, cad. 0,20.
Per ogni copia di bolletta per altri usi (oltre il rimborso delle spese di bollo), caduna lire 0,60.

CAT. XXII.

Tasse di peso pubblico e di bollamento.

Per ogni pesatura: sino a 450 miriagr. di peso lordo, cad. lire 0,20.

Id., superiore ai 450 miriagr. e sino a 250 miriagr. di peso lordo, caduna lire 0,30.

Id., superiore ai 250 miriagr. di peso lordo, caduna lire 0,40.

Per l'apposizione di ogni bollo a fuoco ai carri ed alle botti vino, caduna lire 0,35.

Per l'apposizione di ogni bollo a fuoco ai recipienti vuoti (esclusi i carri) per la sola tara cad. lire 0,20.

Oltre i diritti di cui sovra è dovuto il rimborso di centesimi 5 per caduna bolletta per la tassa di bollo governativo.

TARIFFA II.

Sovratassa comunale alla tassa di fabbricazione degli alcooli e prodotti alcoolici, e tassa di fabbricazione interna della birra e delle acque gassose

Alcooli sino a 59 gradi, l'ettolitro lire 4.
Alcooli a più di 59 gradi, l'ettolitro lire 6.
Birra, l'ettolitro lire 3.
Acque gassose, l'ettolitro lire 3.

TARIFFA III.

Dazio di consumo nella parte del territorio comunale fuori della Cinta daziaria

Vino ed aceto in fusti, l'ettolitro lire 10,50 (1).
Vino ed aceto in bottiglie, caduna lire 0,45.
Alcool ed acquavite fino a 59 gradi in fusti, l'ettolitro lire 42.
Alcool ed acquavite a più di 59 gradi e liquori in fusti, l'ettolitro lire 48.
Alcool, acquavite e liquori in bottiglie, cad. lire 0,20.
Buoi e manzi, per capo lire 40.
Vacche e tori, per capo lire 25.
Vitelli sopra l'anno, per capo lire 25.
Vitelli sotto l'anno da 100 a 150 chilogrammi, per capo lire 15.
Maiali, per capo lire 16.
Maiali macellati per uso particolare, per capo lire 4,50.
Maiali piccoli da latte, per capo lire 3 (2).
Agnelli, capretti, pecore e capre, per capo lire 0,50.
Carne macellata fresca, al quintale lire 42,50.
Carne salata, al quintale lire 25.
Birra in fusti, l'ettolitro lire 3.
Acque gassose in fusti, l'ettolitro lire 2.
Pane di frumento, al quintale lire 0,70 (3).
Zucchero, al quintale lire 8,50 (3)
Caffè, al quintale lire 5 (3)

(1) Il vinello, il mezzovino, la posca e l'agresto pagano la metà della tassa sul vino.

(2) Esenti quelli macellati per uso particolare.

(3) Si considera vendita al minuto quella non superiore a 50 chilogrammi per il pane e a 20 chilogr. per lo zucchero e per il caffè.

☛ L'elenco dei componenti la **Direzione del Dazio** trovasi nella rubrica ***Municipio di Torino.***

Vedi più avanti nella rubrica *Uffizi del Municipio* la Tariffa degli Atti diversi emessi dall'Ufficio Elezioni.

STATO CIVILE

Norme per le dichiarazioni di **Nascita.**

Le dichiarazioni di nascita devono essere fatte all'Ufficio di Stato Civile - Municipio - (Via Garibaldi 14, p. 2°) dal padre del neonato o da chi per esso, non più tardi dei cinque giorni successivi al parto.

La dichiarazione consiste nella indicazione delle generalità del padre e della madre del neonato e del giorno e dell'ora della nascita.

Il detto Ufficio rilascia al dichiarante un apposito modulo sul quale la Levatrice od il Medico, che assistettero alla nascita, noteranno il sesso e apporranno al modulo stesso la propria firma.

Detto modulo dovrà essere riportato all'Ufficio di Stato Civile, sempre prima che sia scaduto il quinto giorno dal parto, per la compilazione dell'atto di nascita.

Alla presentazione del modulo, debitamente riempito nei rapporti di tutte le ivi indicate generalità, devono intervenire insieme col dichiarante **due testimoni**, uomini o donne, parenti o no, purchè abbiano compiuta l'età di 21 anni e siano residenti in Torino.

L'Ufficio di Stato Civile per tali dichiarazioni è aperto nei giorni feriali dalle ore 9 alle 17 e nei festivi dalle ore 9 alle 13.

Norme per gli atti di **Matrimonio.**

Pubblicazioni. — La celebrazione del matrimonio dev'essere preceduta dalle due pubblicazioni prescritte dalla legge, a meno che se ne ottenga regolare dispensa da chiedersi al Procuratore del Re, se trattasi di una, ed al Procuratore generale del Re se trattasi di entrambe.

La **richiesta** delle pubblicazioni deve essere fatta personalmente dagli sposi o da persona che li rappresenti, munita di regolare procura, all'Ufficio dello Stato Civile (Palazzo municipale, accesso dallo scalone) aperto a tal uopo dalle ore 9 alle 17 nei giorni feriali.

Le dichiarazioni fatte dai richiedenti sulle generalità prescritte dalla legge e mediante la presentazione degli atti di nascita degli sposi e degli altri documenti, a seconda dei casi speciali, devono essere confermate con giuramento all'Ufficiale dello Stato Civile da due testimoni che abbiano compiuta l'età di 21 anni e siano residenti in Torino, i quali firmano l'atto di richiesta.

Per le dette pubblicazioni e relativo certificato è devoluta al Municipio la tassa di L. 2,30.

Le pubblicazioni si considerano come non avvenute se il matrimonio non è celebrato nel termine di 180 giorni dall'ultima pubblicazione.

Celebrazione. — Trascorsi i tre giorni successivi alla seconda pubblicazione, o all'unica, quando siavi dispensa da una di esse, e non siavi stata opposizione, gli sposi, o chi per essi, devono recarsi all'Ufficio di Stato Civile per averne indicazione del giorno fissato per la celebrazione del matrimonio.

Nell'indicato giorno gli sposi si presenteranno al Municipio, accompagnati da due testimoni, per la prescritta dichiarazione al Sindaco, od a chi ne fa le veci, il quale pronuncia la loro unione in nome della legge. Ha quindi luogo la firma dell'Atto di matrimonio per parte degli sposi e dei due testimoni.

Per la celebrazione del matrimonio i testimoni possono anche essere persone diverse da quelle che intervennero in tale qualità per la richiesta delle pubblicazioni, fornite però delle stesse condizioni di età e di residenza.

Norme per dichiarazioni di **Decesso.**

Avvenendo la morte di una persona il capo di famiglia, o chi per esso, dovrà farne immediatamente dichiarazione all'ufficio dello Stato Civile - Municipio - (Via Garibaldi 14, p. 2°) che a tale scopo è aperto in tutti i giorni (feriali e festivi) dalle ore 9 alle 17.

Il detto Ufficio rilascia al dichiarante un apposito modulo sul quale il Medico che ebbe in cura il defunto deve indicare la malattia che fu causa della morte.

Questo modulo devesi conservare fino a che sia avvenuta la visita del Medico necroscopo per la constatazione della morte e dopo che questi pure lo avrà firmato, il dichiarante lo riporterà subito all'Ufficio di Stato Civile, per la compilazione dell'atto di decesso, accompagnato da due testimoni, uomini o donne, parenti o no, purchè abbiano compiuta l'età di 21 anni e siano residenti in Torino.

Tariffa degli atti dell'Ufficio di Stato Civile.

	Diritto percepito dal Comune	Carta bollata	Totale
Pubblicazioni di matrimonio e certificato	L. 0 50	L. 1 80	L. 2 30
Certificato di celebrazione di matrimonio	» 0 50	» 0 60	» 1 10
Copia d'atto di matrimonio	» 1 »	» 0 60	» 1 60
Copia o certificato d'atto di nascita . . .	» 0 50	» 0 60	» 1 10
Id. id. di morte . . .	» 0 50	» 0 60	» 1 10
Id. id. di cittadinanza	» 2 »	» 0 60	» 2 60

CIMITERI

Prezzi delle Sepolture particolari di famiglia e individuali nei Cimiteri urbani e suburbani, e dei diritti da pagarsi per feretri, interramenti, tumulazioni, esumazioni, apposizione di lapidi e depositi provvisori.

CIMITERO GENERALE

CIMITERO CATTOLICO

SEPOLTURE PRIVATE DI FAMIGLIA

A sterro.

Le sepolture a sterro nel Cimitero primitivo, nella 1ª, e 2ª ampliazione, sono tutte esaurite.

Nella 3ª ampliazione.

Scomparto Ovest: esaurite.
Scomparto Nord:

Sepolture	**E**	capaci di	6	posti	Lire 18000
»	**E¹**	»	6	»	» 1900
»	**E²**	»	6	»	» 2000
»	**I**	»	6	» (*4 per adulti e 2 per infanti*)	» 1750
»	**N**	»	16	»	» 5000

Coll'obbligo per i concessionari di sepolture in questa 3ª ampliazione di ornarle con un monumento (eseguito con pezzi monolitici di pietra, granito o marmo di qualità non geliva) entro un termine non maggiore di due anni dalla data della prima inumazione e coll'obbligo per le sepolture designate colla lettera N, che il monumento sia notevole per importanza e per bellezza, e debba perciò essere approvato dalla Commissione d'ornato.

Sotto i portici.

Arcate nella **3ª ampliazione** capaci di 18 feretri per adulti (Consiglio comunale 23 ottobre 1901) . . . . . L. 10.000

Nelle Cripte — **5ª ampliazione.**

Cripte capaci di 10 posti (Consiglio Comunale 23 ottobre 1901) . . . . L. 4000

Nella 6ª ampliazione

Cripta capace di 2 tumuli (Consiglio Comunale 23 ottobre 1901) . . . . L. 2500

SEPOLTURE INDIVIDUALI.

Nei Tumuli.

(Giunta Municipale 3 ottobre 1890 e Consiglio Comunale 14 novembre 1890).

Tumuli perpetui per adulti. — Nelle arcate appositamente destinate dal Munic. L. 1000

In questa somma sono comprese la provvista e posa del lastrone, la murazione del feretro, la lapidina sul tumulo con incisione dei nomi della persona defunta, nonchè la provvista e murazione sotto il porticato della lapide di marmo bianco con iscrizione limitata a 180 lettere. L'eccedenza delle 180 lettere dovrà essere pagata dai richiedenti direttamente all'assuntore della fornitura delle lapidi in ragione di cent. 40 per lettera.

Tumuli perpetui per infanti — Nelle arcate della 4ª e 5ª ampliazione, (Consiglio Comunale 24 dicembre 1896) . . . . . » 600

In questa somma sono comprese le stesse provviste ed opere contemplate pei suddetti tumuli perpetui, limitando però l'iscrizione sulla lapide sotto il porticato al solo cognome, nome, qualità e data di morte della persona defunta.

Tumuli cinquantennari per adulti — Nelle cripte della 6ª ampliazione . » 500

Tumuli cinquantennari per infanti — Nelle cripte 6ª ampliazione (Consiglio Comunale 24 dicembre 1896) . . . . . » 300

In queste somme sono comprese la provvista e posa del lastrone, la murazione del feretro, la lapidina sul tumulo con incisione dei nomi della persona defunta, nonchè la provvista e murazione sulla parete della cripta della lapide di marmo bianco con iscrizione limitata a 150 lettere. L'eccedenza delle 150 lettere dovrà esser pagata dai richiedenti direttamente all'assuntore della fornitura delle lapidi in ragione di cent. 40 per lettera.

Nelle Fosse.

Fosse trentennarie — A sterro (C. C. 30 novembre 1894) (1) nel Cimitero primitivo e nella 2ª ampliazione . . . . . » 260

NB. Il prezzo delle sepolture individuali si applica indistintamente per gli adulti e per gl'infanti.

CIMITERO ACATTOLICO.

SEPOLTURE PRIVATE DI FAMIGLIA.

Sepoltura della capacita di 5 posti (C. C. 30 novembre 1894) . . . . L. 1200

In queste sepolture è fatta facoltà ai concessionari (C. C. 16 luglio 1890) di occupare, nella costruzione di camera sotterranea, per m. 0,35 di larghezza, parte del sottosuolo dello stradino lungo quello dei lati della sepoltura che loro sarà indicato.

SEPOLTURE INDIVIDUALI.

Fosse perpetue a sterro, ossia a cielo scoperto (C. C. 30 novembre 1894) . L. 500

Fosse trentennarie — (C. C. 30 novembre 1894) . . . . . » 240

NB. Il prezzo delle sepolture individuali si applica indistintamente per gli adulti e per gl'infanti.

CIMITERO ISRAELITICO.

SEPOLTURE PRIVATE DI FAMIGLIA.

(Consiglio Comunale 14 novembre 1894).

Sepolture **a sterro** (**D**) capaci di 9 adulti e 1 infante . . . . . L. 4900

SEPOLTURE INDIVIDUALI.

Tumuli perpetui nella cripta indistintamente per adulti e per infanti (Consiglio Comunale 8 gennaio 1897) . . . . . L. 600

Fosse perpetue a sterro (Cons. Com. 30 novembre 1894) . . . . . » 400

In questa somma è anche compresa la tassa per collocamento sulla fossa di una lapide di metri 1,30 di altezza, di centimetri 80 di larghezza e di centimetri 5 a 30 di spessore.

(1) In questa somma è anche compresa la tassa per collocamento lapide delle dimensioni: altezza m. 1, larghezza 0,70, spessore metri 0,03 a 0,30 (art. 46 del Regolamento).

CIMITERI CATTOLICO, ACATTOLICO ED ISRAELITICO

Tasse per seppellimento.

Tassa generale d'interramento in sepoltura particolare . . . . . L. 20

Essa si applica a tutti i seppellimenti nei Cimiteri Cattolico, Acattolico ed Israelitico.
Si riduce alla metà per gli infanti minori di anni 7, eccezione fatta per le sepolture sotto il portico.

Maggior tassa d'interramento nelle camere sotterranee particolari ogni volta che vengano murati dei cadaveri in più del numero di cui era capace la superficie della sepoltura (Consiglio Comunale 13 maggio 1862) . . . . . » 50

Tasse speciali per le sepolture di famiglia sotto i portici e cripte:

Vincolazione a perpetuità delle tumulazioni	. . . . .	» 3
Provvista e collocamento del solo lastrone	. . . . .	» 35
Murazione del feretro con provvista di lapidina ed iscrizione dei nomi del defunto		» 25
Smurazione di feretro	. . . . .	» 5

NB. Nei sotterranei dei portici le murazioni si fanno a cura del Municipio ed a spese dei concessionari.

Tassa pei servizi degli interratori.

Trasporto di salma, o di resti di salma, oppure di urna contenente ceneri di salma, sia nell'interno del Cimitero che dal luogo d'inumazione all' ingresso del medesimo per deporla nel carro ed essere trasportata . . . . . L. 5

Esumazione di salma interrata, entro 10 anni dall'inumazione	. . . . .	» 15
Id. » » dopo 10 anni dall'inumazione	. . . . .	» 10
Id. di salma murata entro 10 anni dalla tumulazione	. . . . .	» 10
Id. » » dopo 10 anni dalla tumulazione	. . . . .	» 15
Servizio alle autopsie, imbalsamazioni ed altre operazioni anatomiche	. . .	» 5

NB Sono escluse dalla tariffa le autopsie ed esumazioni ordinate dall'Autorità giudiziaria.
Per gli infanti la tassa è ridotta della metà. Le esumazioni, salvo il caso di ordini emanati dalla Autorità giudiziaria sono vietate dal 10 maggio al 30 settembre e dal 20 ottobre al 10 novembre.

Tasse per posa di lapidi.

Sul muro di cinta nel Cimitero Cattolico (Primitivo):

Lapidi rettangolari di centim. 60 per 90 di lato per adulti, sepolti in posti trentennarii		L. 60
Id. id. id. 50 per 75 di lato per infanti id. id.		» 30

Hanno diritto all'apposizione di queste lapidi (la cui murazione sarà fatta a cura ed a spese del Municipio) i soli concessionari di fosse individuali trentennarie nei quadrati immediatamente prossimi al muro.

Sul muro esterno della camera sovrastante alla cripta nel Cimitero Israelitico:

Lapidi rettangolari fornite dai concessionari, se per adulti	. . . . .	» 60
Id. id id. se per infanti	. . . . .	» 30

Per queste lapidi sono stabilite le dimensioni di m. 0,40 per 0,36 e di m. 0,31 per 0,36, a seconda della loro posizione.
Hanno diritto all'apposizione di queste lapidi (la cui murazione sarà fatta a cura ed a spese del Municipio) i soli concessionari dei corrispondenti tumuli perpetui individuali nella cripta.

NB. Sulle sepolture a sterro in tutti i Cimiteri è fatto obbligo di ricordare almeno con una lapide la persona inumata (art. 45 del Regolamento).

Depositi provvisorii.

(Consiglio Comunale 10 luglio 1884 e 30 novembre 1894).

In ciascuno dei tre Cimiteri Cattolico, Acattolico ed Israelitico in luogo appositamente preparato, potranno essere tenuti in deposito provvisorio per un tempo non eccedente i sei mesi, cadaveri chiusi in cassa di legno forte e quindi in altra metallica saldata a fuoco, i quali non possano essere subito collocati in sepoltura privata, o per lavori a farsi nella sepoltura di cui la famiglia sia concessionaria, o perchè si attendano decisioni dalla famiglia per fare acquisto di una sepoltura o di un posto individuale.

Questo deposito è concesso alle seguenti condizioni:

Somma in deposito (1)	. . . . .	L. 260

Anticipazione spese per murazione e smurazione del feretro, apposizione di lapidina sul tumulo, e diritto d'occupazione:

Se il deposito è chiesto da persona concessionaria di sepoltura privata	. .	» 25
Se chiesto da famiglia in attesa di acquisto	. . . . .	» 50

(1) Le lire 260 saranno restituite quando siasi proceduto alla tumulazione definitiva della salma; in difetto, trascorsi i sei mesi si impiegano nell'acquisto di un posto trentennario ove sarà trasportata la salma.

CIMITERI SUBURBANI

(Consiglio Comunale 16 ottobre 1891, 30 novembre 1894 e 3 aprile 1896).

INDICAZIONE DEI CIMITERI	Sepolture particolari — N° dei posti — per adulti	Sepolture particolari — N° dei posti — per infanti	Prezzi	Sepolture individuali — Fosse — trentenuarie	Sepolture individuali — Fosse — perpetue	Tumuli perpetui
Abbadia di Stura (1)	5	—	650	125 (2)	275 (2)	—
	10	—	1300			
Cavoretto (1)	—	—	—	—	—	—
Lingotto	9	1	1250	125 (2)	275 (2)	500 (3)
Lucento	9	—	1250	125 (2)	275 (2)	500 (3)
Madonna di Campagna	3	1	750	125 (2)	275 (2)	—
	4	—	550			
Mirafiori	6	—	800	125 (2)	275 (2)	—
	3	—	400			
Pozzo di Strada	6	—	800	125 (2)	275 (2)	—
	3	—	400			
San Vito (1)	4	—	500	125 (2)	275 (2)	—
Sassi — per i distretti di Sassi, N. 2 lettera A	6	—	1400	125 (2)	275 (2)	500 (3)
Sassi — Soperga, Mongreno, » 4 » C			1000			
Sassi — Reaglie, Madonna del Pilone, » 27 » E			950			
			900			

Coll'obbligo per i concessionari di queste sepolture di ornarle con lapidi o decorazioni, entro due anni dalla data della 1ª inumazione e facoltativamente anche con monumenti.

Tasse per seppellimento (pei Suburbani).

Tasse d'interramento nelle sepolture particolari (art. 30 del Regolamento):

Per adulti	. . . . .	L. 10
Per minori d'anni 7	. . . . .	» 5

Tasse da pagarsi per la tumulazione nelle camere sotterranee in più del numero di cui è capace la superficie di terreno acquistato (art. 35 del regol. Consig. Com. 13 maggio 1862) » 25

Servizi dei seppellitori nel suburbio (necrofori-interratori).

(Consiglio Comunale 23 aprile 1888).

1. Cure attorno al cadavere, porto del feretro comune, accompagnamento alla Parrocchia e poi al Cimitero	. . . . .	L. 1 50
2. Id. quando il cadavere deve inumarsi in sepoltura privata con feretro particolare		» 2 25
3. Accompagnamento di carro mortuario dalla casa alla Parrocchia e poi al Cimitero locale		» 1 50
4. Cure attorno al cadavere, assistenza alla suggellazione entro il feretro, ed accompagnamento sino alla barriera della città od al confine del territorio	. .	» 5 —
5. Trasferimento di cadavere nell'interno del Cimitero, dal deposito provvisorio o da altra sepoltura in tomba definitiva	. . . . .	» 2 —
6. Servizio alle autopsie, imbalsamazioni ed altre operazioni anatomiche	. .	» 1 50
7. Esumazione di cadavere adulto	. . . . .	» 7 50
Id. » di infante minore di 7 anni	. . . . .	» 3 75

NB. Sono escluse dalla Tariffa le autopsie ed esumazioni ordinate dall'autorità giudiziaria.
Le esumazioni, salvo il caso di ordini emanati dall'Autorità giudiziaria, sono vietate dal 10 maggio al 30 settembre e dal 20 ottobre al 10 novembre.

Tasse per collocamento di lapidi (nei Suburbani).

Tassa per collocamento di lapidi contro il muro a memoria di persone sepolte in posti individuali trentennarii senza distinzione d'età . . . . . L. 30

(1) In istudio per ingrandimento o trasloco.
(2) In questa somma è anche compresa la tassa per collocamento lapide delle seguenti dimensioni:
Sulle fosse perpetue altezza metri 1,50, larghezza 0,80, spessore metri 0,05 a 0,30 (art. 67 del Regol.).
Sulle fosse trentennarie altezza metri 1, larghezza 0,70, spessore metri 0,03 a 0,30 (art. 46 del Regol.).
(3) Compresa la provvista e posa di lapidina sul tumulo e di lapide sul muro esterno con inscrizione limitata a 90 lettere.

Prezzi dei feretri.

CATEGORIA	ETÀ DEI DEFUNTI	Prezzi
1ª	Espulsi vivi o morti	3 »
2ª	Infanti da 1 giorno a 4 mesi	5 »
3ª	Id. da 4 mesi a 9 anni	7 50
4ª	Superiormente a 9 anni	10 »

Piastrina da apporsi ai feretri (Consiglio Comunale 8 gennaio 1897). . . L. 1

NB. La tariffa riguarda solo gli abbienti, pei quali ha luogo la sepoltura.

Carri funebri.

CLASSIFICAZIONE DEI CARRI		SERVIZIO NELL'INTERNO DELLA CITTÀ		SERVIZIO NEL SUBURBIO
		DAL DOMICILIO		escluse le Parrocchie di Soperga, Sassi, Mongreno, Reaglie, Santa Margherita, Cavoretto e S. Vito (2)
		alla parrocchia	alla parrocchia ed al Cimitero, oppure ad uno scalo o barriera (1)	
Carro per adulti	di 1ª classe . . L.	200	250	300
	2ª » . . »	80	100	120
	3ª » . . »	50	70	90
	4ª » . . »	20	40	50
	5ª » . . »	10	20	30
	6ª » . . »	7	14	15
Carro per infanti	di 1ª classe . . »	20	40	80
	2ª » . . »	7	14	15
Vettura porta-corone a 2 cavalli . . »		20		30
Vettura brek speciale pel servizio delle borgate suburbane di S. Vito, B. V. del Pilone e dell'Abbadia di Stura . . . . . L. 15				

(1) *a*) Questi prezzi si applicano anche quando non si passi alla parrocchia.

b) La tariffa del servizio di prima classe comprende solo gli accompagnamenti funebri fatti nella stessa giornata.

c) La tariffa pel trasporto con carri funebri tra uno scalo ferroviario od una barriera daziaria ed il Cimitero generale, è quello della 2ª colonna.

d) Quando una salma venga portata sulle fasce o sui cofani tollerati, dalla casa alla Parrocchia, e sia richiesto il carro per il trasporto al Cimitero, il prezzo del carro sarà ragguagliato al servizio dalla casa alla Parrocchia.

e) Quando per taluno morto in ospedale, istituto, ecc., si faccia accompagnamento esterno, le competenze a pagarsi per carro e necrofori, saranno in tutto come se la morte fosse avvenuta a domicilio.

f) Facendosi invece accompagnamento soltanto nell'interno dell'ospedale od istituto, e volendosi il trasporto diretto al Cimitero con carro a pagamento, il trasporto sarà equiparato a quello dalla casa alla Parrocchia, ed ai necrofori saranno dovute le competenze di cui al n° 6 dell'annessa tariffa.

g) Il Municipio provvede a sue spese al trasporto dal domicilio alla Parrocchia tuttavolta che per comprovata povertà sia stato concesso il feretro gratuitamente.

2) Questi prezzi si mantengono invariabili quand'anche il servizio non si possa fare che parzialmente, oppure il trasporto dovesse avere termine al Cimitero generale o ad uno scalo, anzichè al Cimitero locale.

Servizi dei necrofori nell'interno della città.

	FERETRO Comune	FERETRO Particolare
1. Presa della salma dalla casa, collocamento sul carro funebre ed accompagnamento alla parrocchia . . . . . L.	3 »	6 60
2. Id. con assistenza alla Messa, subito dopo l'accompagnamento »	4 »	8 »
3. Presa della salma dalla casa, collocamento sul carro funebre, accompagnamento e prosecuzione, oltrechè alla parrocchia, al Cimitero, ad uno degli scali di ferrovie, o ad una barriera »	14 »	18 »
NB. La medesima tariffa è applicabile anche quando si vada alla ferrovia o alla barriera senza passare alla parrocchia.		
4. Id. con assistenza alla Messa, purchè faccia seguito immediato all'accompagnamento . . . . . »	15 »	19 »
5. Id. con assistenza alla Messa all'indomani dell'accompagnamento, trasportando la salma dal deposito alla chiesa . . . . . »	17 »	22 »
6. Presa della salma dalla casa, collocamento sul carro funebre ed accompagnamento al Cimitero generale . . . . . »	13 »	17 »
7. Presa della salma esumata dal Cimitero di S. Pietro in Vincoli ed accompagnamento al Cimitero generale, o da uno di questi Cimiteri ad uno scalo di ferrovia o ad una barriera e viceversa »	»	25 »
8. Per le salme minori di 7 anni la tariffa si riduce alla metà.		
9. Per accompagnamento di ceneri dal Cimitero ad uno scalo, barriera, o cimitero del suburbio o viceversa . . . . . »	»	15 »
10. Per accompagnamento di carro funebre, nel suburbio, fatto da due necrofori . . . . . »	7 »	7 »

NB. Quando il trasporto della salma alla Parrocchia è fatto colle fasce o con uno dei cofani tollerati, si applicano i prezzi come se fosse portata con carro funebre.

Tariffa per trasporto feretri e ceneri mortuarie.

QUALITÀ	PREZZO per chilometro	DIRITTO fisso
Feretri . . . . . *Per feretro*	0.432	3.39
Id. sopra carri mortuari e particolari . . *Per carro*	0.678	3.39
Ceneri mortuarie, ossa e parti di cadaveri racchiuse in anfore od urne incassate . . . . . *Per cassa*	0.113	1.13

I feretri viaggiano coi treni omnibus; qualora su richiesta del mittente e consentendolo le esigenze del servizio il trasporto dei feretri venisse eccezionalmente concesso coi convogli diretti od accelerati, i prezzi di cui sopra saranno aumentati del 50 % sui diretti e del 25 % sugli accelerati.

L'Amministr. ferroviaria tiene a disposizione addobbi funebri al prezzo di L. 16,95 per carro.

NB. Il trasporto da un Cimitero ad altro, o fuori Regno, di un cadavere ancora sopra terra o già sepolto dev'essere autorizzato dal Prefetto della provincia dove seguì la morte; se invece trattasi dell'introduzione d'un cadavere dall'estero, è necessaria l'autorizzazione del Ministero dell'Interno.

TEMPIO CREMATORIO

(Consiglio Com. 23 aprile 1888).

Tassa municipale per la cremazione . . . . . L.	15
Diritto per trasporto salma all'Ara crematoria . . . . . »	5
Id. per porto urna contenente le ceneri dall'Ara ad una delle sepolture priv. nel Cimitero »	4
Diritto per accompagnamento delle ceneri che si trasportano ad altro Comune sino alla stazione ferroviaria od alla cinta daziaria . . . . . »	15

Diritti devoluti alla Società della cremazione.

Diritto per l'incenerimento . . . . . L.	100
Prezzo dell'urna per le ceneri . . . . . »	5
Iscrizione, sull'urna e sulla lapide della celletta, del nome, qualità e data della morte dell'estinto . . . . . »	5
Diritto per l'occupazione di celletta di 1ª classe L. 100 - di 2ª L. 60 - di 3ª L. 30 - di 4ª L. 10.	
Diritto per occupazione di una nicchia . . . . . »	1000

NB. Il pagamento della tassa e dei diritti suddetti devono essere fatti al Municipio.

SERVIZIO MUNICIPALE DI DISINFEZIONE

Ufficio VIII, *Igiene*, v Corte d'Appello 1, p. 3.

Questo servizio è disimpegnato da personale pratico il quale a richiesta, si reca nelle case ove siavi stato qualche ammalato di malattia infettiva o contagiosa per la disinfezione delle pareti, dei mobili, ecc., mediante preparato chimico; ne asporta gli effetti letterecci o di uso personale, avvolgendoli in tele inumidite in soluzione disinfettante, chiudendoli poscia in apposito carro che li trasporta alla *Stazione di disinfezione*. (Strada di Circonvallazione, 66-68 presso il Cimitero). Qui vengono introdotti in certi apparecchi o stufe di disinfezione e sottoposti alla pressione del vapore alla temperatura di 147 gradi circa. Le biancherie sono disinfettate immergendole per un dato tempo nel sublimato e poscia passate al bucato. Nel termine di due o tre giorni al più li ritornano perfettamente sterilizzati, e tali da potersi adoperare senza tema di contrarre malattie. Ecco la tariffa approvata dal Consiglio Com. il 24 marzo 1897:

Tariffe per disinfezioni e lavatura degli oggetti infetti, trasporti di malati e cadaveri, impacchi di cadaveri, ecc.

I. — Trasporti e impacchi.

Trasporto di malati con vettura	L.	3 »
Id. id. con barella	»	8 »
Id. di cadaveri con vett. mortuaria		5 »
Impacchi di cadaveri in lenzuolo imbevuto di soluz. di sublimato corrosivo	»	5 »

II. — Disinfezione chimica.

Disinfezione di una camera con piccoli ambienti annessi	L.	5 »
Cappelli e berretti	da L.	0,10 a 0,20
Ombrelli	»	0,10 » 0,30
Pellicce	»	0,25 » 2 »
Scarpe, pantofole (*al paio*)	»	0,10
Tele incerate	»	0,10 » 0,30
Valigie	»	0,15 » 0,50

III. — Disinfezione chimica e lavatura.

Asciugamani di filo o di cotone	L.	0,10
Id. con frangie (*macramets*)	»	0,15
Calze di cotone o filo (*al paio*)	»	0,10
Calzoni di tela	»	0,10
Camicie da uomo o da donna	»	0,30
id. da bambino	»	0,10
Camicini (*copribusti*)	»	0,10
Catalogne di cotone	»	1 »
Colletti	»	0,05
Coperte di cotone (*da letto*)	»	1 »
Id. » per mobili	»	0,30
Id. piccole	»	0,20
Corpetti di cotone per uomo o donna	»	0,40
Corpi di vesta	»	0,20
Cortine (*tende da letto*)	»	1 »
Cuffie e berretti da notte	»	0,10
Fascie	»	0,15
Fazzoletti di filo o di cotone	»	0,10
Fodere di materasso	»	1,50
Id. di 1/2 materasso	»	0,75
Id. di materassetti a cuneo	»	0,50
Id. di guanciali	»	0,05
Id. di canezzali	»	0,10
Id. di sofa	»	0,80
Fondi di letto	»	0,10
Grembiali bianchi o colorati	»	0,10
Lenzuola grandi	»	0,30
Id. piccole	»	0,15
Manichini (*al paio*)	»	0,10
Mantili	»	0,20
Molettoni	»	0,15
Mutande di tela o di cotone	»	0,30
Paglericci di tela	»	1 »
Pezze di tela	»	0,10
Sacchi	L.	0,20
Sacchetti	»	0,10
Sottane bianche o colorate	»	0,10
Stracci di tela (*al mazzo*)	»	0,10
Tende (*rideaux*) *al paio*	»	1 »
Tendine (*al paio*)	»	0,60
Toppini (*sanitari o stomiet*)	»	0,05
Tovagliuoli	»	0,10
Vesti di tela (*come palandrane, vesti da donna, giacchette, giubbe*, ecc.)	»	0,40

IV. — Disinfezione col vapore.

Busti	da L.	0,10 a 0,50
Calze di lana (*al paio*)	»	0,10 » 0,20
Calzoni di panno	»	0,20 » 0,40
Capezzali	»	0,20 » 0,50
Catalogne di lana	»	0,30 » 1 »
Coltrone (*trapunte*)	»	0,30 » 1 »
Coperte da letto	»	0,20 » 0,50
Coperte da viaggio	»	0,50 » 1 »
Copripiedi	»	0,20 » 0,50
Corpetti di lana	»	0,10 » 0,40
Corpi di lana da donna	»	0,15 » 0,30
Cortine (*tende da letto*)	»	0,25 » 1 »
Cravatte	»	0,05 » 0,10
Fazzoletti di lana o di seta	»	0,05 » 0,15
Giacchette	»	0,20 » 0,50
Giubbe	»	0,20 » 0,50
Guanciali	»	0,20 » 0,30
Mantelli da uomo o da donna	»	0,30 » 1,50
Materassetti a cuneo	»	0,20 » 0,40
Materassi (*da 2, 1 1/2 e 1 posto*)	»	1 » » 2 »
Mollettoni	»	0,05 » 0,15
Mutande di lana	»	0,20 » 0,30
Paglericci elastici da ragazzo	»	0,50 » 1 »
Panciotti (*gilets*)	»	0,15 » 0 40
Piumini	»	1 » » 1,50
Scialli	»	0,15 » 1 »
Soprabitoni (*paletôts*)	»	0,30 » 1,50
Sottane di lana	»	0,20 » 0,90
Spencer di lana	»	0,20 » 0,50
Tappeti da terra grandi e piccoli e guide	»	0,10 » 2 »
Tappeti da tavolo	»	0,25 » 0,50
Tende (*rideaux*)	»	0,20 » 0,60
Tendine	»	0,05 » 0,30
Toppini (*stômiet*)	»	0,05 » 0,20
Vesti da camera	»	0,20 » 1 »
Vesti di lana da donna	»	0,20 » 1 »
Veli bianchi	»	0,05 » 0,20
Veli neri	»	0,05 » 0,30
Vestine	»	0,15 » 0,50

NB. La lavatura degli effetti di uso personale viene fatta previa disinfezione al sublimato. — La disinfezione si fa gratuitamente nel solo caso di comprovata povertà. — Non si esige alcun compenso per i trasporti degli effetti soggetti alla disinfezione.

TARIFFE DELLE ANALISI E PERIZIE

da eseguirsi a norma delle Leggi e Regolamenti sanitari (*)

Deliberate dalla Giunta Municipale in seduta del 13 settembre 1893, ed approvate dal Consiglio Sanitario Provinc., a norma degli art. 31 e 32 del Regol. per l'esecuzione della Legge sulla tutela dell'igiene e della sanità pubblica 9 ottobre 1889, n. 6442, serie 3ª, in seduta del 24 luglio 1894.

1° — Disposizioni generali.

1° Le presenti *tariffe* furono elaborate in omaggio agli art. 31 e 32 del Regolamento generale per l'applicazione della Legge sulla tutela dell'igiene e della sanità pubblica, 9 ottobre 1889; tenendo conto delle prescrizioni del Regolamento speciale per la vigilanza igienica sugli alimenti, sulle bevande e sugli oggetti di uso domestico, 3 agosto 1890, n. 7045, sezione 3ª.

2° Le tasse indicate nelle *tariffe* comprendono pure il compenso per i reattivi od apparecchi eventualmente consumati, e la relazione scritta della perizia.

3° Per tutte le ricerche chimiche, microscopiche e batteriologiche eseguite per rispondere ai quesiti contenuti nella Legge sanitaria e Regolamenti annessi, specialmente in quello 3 agosto 1890, sulla vigilanza igienica degli alimenti, delle bevande e degli oggetti di uso personale e domestico, è stabilita una *tassa unica indicata in ciascuna voce.*

La tassa predetta è solamente applicabile alle richieste fatte dall'Autorità sanitaria provinciale e per conto esclusivo delle Amministrazioni comunali.

4° Nel prezzo dell'esame batteriologico si intende compreso anche quello dell'esame microscopico.

5° L'ufficio si riserva la facoltà di non accettare la domanda di esame, quando i campioni fossero presentati in quantità minore di quella richiesta, ovvero imballati o conservati in modo da rendere vano o mal sicuro lo scopo dell'analisi, o quando la domanda mirasse a scopi estranei a quelli del servizio igienico.

A questo proposito, siccome si presenta come una delle più delicate e difficili operazioni, il prelevamento, la conservazione, e la spedizione dei campioni d'acqua per gli usi domestici, torna qui opportuno l'indicare, come già fece la Direzione della Sanità pubblica, le

Norme da seguirsi dai Comuni nella richiesta per analisi di acque che si intendono destinare all'uso pubblico.

A

Allorchè l'acqua scaturisce da terreno roccioso, dove ogni possibile inquinazione sia in modo assoluto da escludersi, basterà inviare un saggio, raccogliendola direttamente al punto di scaturigine secondo le norme seguenti:

1° La presa dell'acqua sia fatta da una persona tecnica, chimico, medico o farmacista, delegato dall'Autorità prefettizia.

2° Si adoperino recipienti di vetro (preferibilmente bianco) nuovi, non impagliati, e tanti da poter raccogliere da 20 a 25 litri d'acqua (frazionati in 4 o 5 recipienti).

3° I recipienti sieno prima diligentemente lavati dentro e fuori con acqua distillata e poi replicatamente con l'acqua che si vuole fare analizzare; sieno possibilmente muniti di tappi smerigliati, oppure di soveri nuovi fatti bollire precedentemente in acqua distillata.

4° Per la presa si immergano i recipienti al disotto del livello superficiale dell'acqua, così da raccoglierla dove non è venuta a contatto coll'aria esterna.

Se l'acqua è incanalata bisogna prendere il saggio lungo il condotto e non nella vasca di deposito.

Se si estrae dal sottosuolo col mezzo di pompa, si lascia prima uscire completamente il liquido che è rimasto per qualche tempo nei tubi.

5° Si noti la temperatura dell'acqua alla sorgente, tenendovi immerso per qualche minuto il bulbo di un termometro esatto, e non si dimentichi di notare anche la temperatura esterna del luogo, la data e l'ora del giorno in cui si fa la presa. Sarà di grande interesse conoscere la temperatura dell'acqua nelle diverse stagioni dell'anno.

6° Si unisca una descrizione dei giacimenti geologici locali, e della profondità dello strato di terreno da cui l'acqua scaturisce, nonchè notizie intorno alla coltivazione e vegetazione della località circostante, in rapporto specialmente alla probabilità di inquinamenti del suolo.

7° I recipienti, distinti da etichette portanti il nome del Comune che spedisce, chiusi col tappo ricoperto di carta pergamena ben lavata e suggellati col timbro del Comune a ceralacca, vengano, in presenza del Sindaco o di chi per esso, convenientemente imballati in cassa di legno e spediti franco di porto *All'Ufficio d'Igiene della Città di Torino*, dandone contemporaneamente avviso al Sindaco di Torino, al quale sarà spedito pure il verbale di presa dell'acqua.

(*) Le Leggi e Regolamenti sanitari citati in questa Tariffa sono vendibili presso la Ditta G. B. Paravia e C., via Arsenale, 29.

B

Qualora si avesse il sospetto che il terreno da cui proviene l'acqua potesse essere inquinato, sarebbe necessario pure l'esame batteriologico.

I campioni dell'acqua (400, 200 cmc.) destinata all'esame batteriologico, devono essere raccolti entro recipienti di vetro bianco, nuovi e chiusi con tappo smerigliato e sterilizzati col calore: questi recipienti devono essere spediti o portati all'Ufficio d'Igiene nel più breve tempo possibile e chiusi entro cassette contenenti ghiaccio, perchè la temperatura dell'acqua si mantenga più bassa di quella d'origine fino al momento dell'esame.

Qualora il Comune non disponga di persona competente per il regolare prelevamento dei campioni destinati all'esame batteriologico, è necessario, per assicurare lo scopo di esso, che sia fatta richiesta al Prefetto per l'invio sulla località di persona tecnica, che sarà delegata dall'Autorità prefettizia. Le spese inerenti sono a carico del Comune committente, il quale all'atto della richiesta dovrà fare un versamento preventivo di lire venti.

8° I residui dei campioni non prontamente alterabili si conservano per un mese dalla data della relazione.

2° — Determinazioni speciali.

OGGETTO DELL'ESAME	QUANTITÀ da presentarsi all'esame	TASSA DELL'ANALISI Unica	Chimica	Micro scopica	Batterio logica
		Lire	Lire	Lire	Lire
Aceto.		»	»	5	
a) Ricerche a senso degli art. 451, 452, 453 e 454 del *regolamento speciale per la vigilanza igienica sugli alimenti, sulle bevande e sugli oggetti di uso domestico* 3 agosto 1890, n. 7045, serie 3ª	1 litro	20	»		
b) Determinazione dell'acidità	1/4 di litro	»	5		
c) Ricerca delle alterazioni	1/4 di litro	»	10		
d) Ricerca delle falsificazioni (limitatamente al saggio degli acidi minerali, sostanze, vegetali acri, metalli tossici, sale comune, materie coloranti)	1 litro	»	30		
e) Determinazione della densità, alcool, acidità totale e fissa, estratto, ceneri, glicerina, cremortartaro, e calcolo del rapporto dell'acido acetico all'estratto, e della glicerina all'alcool virtuale	1 litro	»	60		
f) Determinazione dei metalli tossici, *ciascuno*	1 litro	»	30		
Acqua (escluse quelle minerali).					
a) Ricerche a senso degli art. 1, 39, 50 della *legge sulla tutela dell'igiene e della sanità pubblica*; e 133 della *legge comunale e provinciale*, per stabilire la *salubrità* (art. 44 legge sanitaria - V. *Norme*)	2 litri	30			
b) Analisi a senso dell'art. 62, lettera *E*, della legge 22 dicembre 1888, n. 5849, sulla tutela dell'igiene e sanità pubblica, per stabilire la *salubrità delle acque che si intendono destinare all'uso pubblico* (*Acque potabili pei Comuni del Regno* - V. *Norme*) (Caratteri organolettici e fisici; residuo solido, cloro, nitrati, saggio dei nitrati e dell'ammoniaca, azoto albuminoide, ossidabilità, durezza, saggio dei metalli tossici e dell'acido fosforico)	15 a 20 litri circa	100	100	»	40
c) Determinazione della durezza	1 litro	»	10		
d) Determinazione della calce e della magnesia	2 litri	»	30		
e) Determinazione di qualunque altro corpo, *ciascuno*	4 a 20 litri	»	20		
f) Saggio dell'azione sul piombo	10 litri	»	20		
Acque gazose e limonate.					
a) Ricerche a senso degli art. 461, 462 e 463 del regolamento 3 agosto 1890	2 litri	30	»		
b) Saggio degli acidi minerali e dei metalli tossici	1/2 litro	»	10		
c) Ricerche delle falsificazioni (limitatamente alla saccarina ed al glucosio)	1 litro	»	10		
d) Determinazione della glicerina	1 litro	»	45		
e) Determinazione dei metalli tossici, *ciascuno*	1 litro	»	30		
Aria.					
a) Determinazione dell'acido carbonico	I campioni si debbono prelevare in sito	»	30		
b) Ricerca dei germi sospesi	Id.	»	»	»	20

OGGETTO DELL'ESAME	QUANTITÀ da presentarsi all'esame	TASSA DELL'ANALISI Unica	Chimica	Microscopica	Batteriologica
		Lire	Lire	Lire	Lire
Alcool (Vedi *Spiriti*).					
Birra	»	»	»	5	
a) Ricerche a senso degli art. 442, 443, 444, 445, 446 e 447 del regolamento 3 agosto 1890	2 litri	30			
b) Determinazione del peso specifico, dell'alcool, estratto, acidità, ceneri e calcolo della concentrazione iniziale del mosto e del grado di fermentazione	1 litro	»	30		
c) Analisi che comprende *b*, e le determinazioni dello zucchero, azoto e acido fosforico	2 litri	»	80		
d) Determinazione di altri componenti normali, come pure di un acido volatile (acetico solforoso), *ciascuna*	1/2 litro	»	20		
e) Ricerca di un'avvenuta neutralizzazione	1/2 litro	»	30		
f) Saggio della colorazione	1/2 litro	»	10		
g) Saggio dell'acido salicilico	1/2 litro	»	5		
h) Saggio dei succedanei del luppolo	6 litri	»	100		
Burro (Vedi *Grassi*).	»	»	»	10	20
Ricerche per stabilire se il burro è nelle condizioni prescritte dall'art. 401 del regolam. 3 agosto 1890; e se, oltre a ciò, la vendita di essa si può permettere a senso degli art. 402, 403, 404, 405 e 408 di detto regolamento	150 a 200 gr.	20			
Cacao e cioccolato.	»	»	»	5	
a) Ricerche a senso dell'art. 459 del reg. 3 agosto 1890	100 grammi				
b) Saggio dei grassi estranei	100 grammi	20			
c) Determinazione dell'amido, dello zucchero, del grasso, *ciascuna*	100 grammi	»	30		
d) Determinazione delle ceneri	50 grammi	»	20		
		»	10		
Caffè e succedanei del caffè.	»	»	»	10	
1° Ricerche a senso degli art. 455, 456, 457 del regolamento 3 agosto 1890	200 grammi	20			
2° **Caffè crudo.** Saggio della colorazione artificiale	100 grammi	»	10		
3° **Caffè torrefatto, macinato.**					
a) Ricerca delle polveri estranee e del caffè esaurito (limitatamente alla determinazione dell'acqua, dell'estratto, dell'amido, dello zucchero ed al saggio fisico)	200 grammi	»	20		
b) Determinazione della caffeina	100 grammi	»	50		
4° **Succedanei.** Determinazione dell'acqua, delle materie estrattive e minerali	100 grammi	»	25		
Candele (V. *Oggetti d'uso domestico*).					
Canditi (V. *Sciroppi*)					
Carni di animali da macello fresche e preparate (Salumi, sanguinacci).	»	»	»	10	20
a) Ricerche per stabilire la salubrità e quindi permettere la vendita, a senso degli art. 42 della legge sanitaria; 103 del regolamento generale sanitario; 19, 20, 28, 55, 56, 57 e 59 del regol. 3 agosto 1890	500 a 1000 gr.	20 a 50			
b) Saggio dell'alterazione (Determinazione dell'ammoniaca)	100 grammi	»	10		
c) Determinazione dell'acqua	100 grammi	»	15		
d) Saggio dell'amido	50 grammi	»	10		
e) Determinazione dell'amido	100 grammi	»	30		
f) Saggio della colorazione artificiale	100 grammi	»	15		
g) Ricerca delle sostanze conservatrici	200 grammi	»	30		
Carni di animali da cortile e selvaggina. Ricerche a senso degli articoli 64, 65, 66, 67 e 68 del regolamento 3 agosto 1890	500 grammi	20			
Carta colorata (V. *Oggetti d'uso*).					
Cereali e legumi.	»	»	»	20	
a) Ricerche per stabilire la salubrità, e quindi permetterne la vendita, a senso degli art. 42 della legge sanitaria; 105, lettera C_3 del regolamento generale sanitario; 118, 119 e 125 del regol. 3 agosto 1890	200 grammi	30	10		

OGGETTO DELL'ESAME	QUANTITÀ da presentarsi all'esame	TASSA DELL'ANALISI Unica	Chimica	Microscopica	Batteriologica
		Lire	Lire	Lire	Lire
b) Determinazione dell'acqua	100 grammi	»	10		
c) Determinazione della qualità e quantità dei semi estranei (mondiglie)	200 grammi	»			
Colori (V. *Oggetti d'uso*).					
Confetti e preparati di zucchero.					
a) Ricerche a senso dell'art. 134 del regol. 3 agosto 1890	200 grammi	30			
b) Saggio della natura dello zucchero	50 grammi	»	10		
c) Saggio delle materie coloranti nocive	200 grammi	»	15		
d) Ricerca della saccarina	100 grammi	»	10		
e) Determinazione delle ceneri e saggio delle impurità minerali	100 grammi	»	15		
f) Determinazione dell'arsenico, o di altro metallo, *ciascuna*	100 grammi	»	30		
Conserve.					
a) Ricerche a senso degli art. 61, 129 e 130 del regolamento 3 agosto 1890	Una scatola o vaso	30	»	10	20
b) Esame de la qualità e dello stato di conservazione	Id.	»	10		
c) Ricerca delle sostanze conservatrici	Id.	»	30		
d) Ricerca dei metalli tossici (stagno, piombo, rame, zinco)	Id.	»	15		
e) Determinazione dei metalli tossici, *ciascuna*	Id.	»	30		
f) Ricerca della colorazione	Id.	»	15		
g) Saggio degli acidi minerali liberi	Id.	»	10		
h) Ricerca della saccarina	Id.	»	10		
i) Determinazione dello zucchero	Id.	»	20		
l) Determinazione dell'acido solforoso	Id.	»	20		
Cosmetici (V. *Profumerie*).					
Crema (V. *Latte*).					
Ricerca a senso dell'art. 100 del regol. 3 agosto 1890	1 litro	20			
Crostacei (V. *Pesci*).					
Dentifrici (V. *Profumerie*).	»	»	»	10	
Droghe e spezie.					
a) Ricerche a senso dell'art. 160 del regol. 3 agosto 1890.	100 grammi	20			
b) Determinazione delle ceneri totali, e della parte insolubile nell'acido cloridrico	50 grammi	»	15		
c) Ricerca delle falsificazioni con materie organiche o droghe esaurite	100 grammi	»	Tariffa ad ore		
Essenze (V. *Spiriti*).		»	»	20	
Farine.					
a) Ricerche a senso degli articoli 105 del regolamento generale, 118, 120 e 124 del regol. 3 agosto 1890	200 grammi	30			
b) Determinazione dell'acqua e delle sostanze minerali	100 grammi	»	15		
c) Ricerca del piombo	100 grammi	»	15		
Farine lattee (V. *Conserve*).	»	»	10	20	
Feci (raccolte in recipiente sterilizzato).					
Filati (V. *Oggetti d'uso*).	»	»	»	5	
Formaggi.					
a) Ricerche a senso degli art. 110 e 111 del regolamento 3 agosto 1890	200 grammi	15			
b) Ricerca delle alterazioni	200 grammi	»	5		
c) Determinazione delle ceneri e saggio delle impurità minerali	50 grammi	»	15		
d) Saggio dei grassi estranei	200 grammi	»	30		
e) Saggio dei metalli tossici	100 grammi	»	15		
Funghi.					
Ricerche a senso dell'art. 126 del regol. 3 agosto 1890	100 grammi	10			
Gelati.					
Ricerche a senso degli articoli 162 e 163 del regolamento 3 agosto 1890	200 grammi	30			
Giuocattoli (V. *Oggetti d'uso*)					
Grassi animali e vegetali (burro, margarina, strutto, olii).	»	»	»	10	20
1° **Burro** (Vedi).					
2° **Margarina o surrogati del burro.**					
Ricerca a senso degli art. 104, 105, 106, 107 e 108 del regolamento 3 agosto 1890	200 grammi	20			

OGGETTO DELL'ESAME	QUANTITÀ da presentarsi all'esame	TASSA DELL'ANALISI Unica	Chimica	Microscopica	Batteriologica
		Lire	Lire	Lire	Lire
3° **Grassi animali e vegetali.**					
a) Ricerca a senso degli art. 111, 115, 116, 117 del regolamento 3 agosto 1890	200 grammi	20			
b) Determinazione dell'acqua	100 grammi	»	10		
c) Id. del grasso	100 grammi	»	20		
d) Id. del peso specifico	100 grammi	»	10		
e) Id. della rancidità	100 grammi	»	10		
f) Id. delle ceneri e saggio delle sofisticazioni con sostanze minerali	100 grammi	»	15		
g) Ricerca dei grassi estranei	100 grammi	»	30		
h) Ricerca delle materie coloranti estranee	200 grammi	»	10		
i) Ricerca dell'acido borico	200 grammi	»	10		
Indumenti (V. *Oggetti d'uso*).	»	»	»	5	20
Latte e crema.					
1° **Crema** (Vedi).					
2° **Latte.**					
a) Ricerche per stabilire se è nelle condizioni volute dall'art. 96 del regolamento 3 agosto 1890	1 litro	20			
N.B. Per le prove di stalla in caso di contestazioni saranno in più le spese di trasferta.					
b) Determinazione dell'acidità	1/5 di litro	»	5		
c) Determinazione della densità nel latte	1 litro	»	2		
c) Determinazione della densità nel siero	1 litro	»	2		
d) Determinazione della densità e del grasso	1 litro	»	15		
e) Determinazione della densità, del grasso e del residuo secco	1 litro	»	20		
f) Determinazione di qualunque altro componente normale e delle ceneri, *ciascuna*	1 litro	»	20		
g) Saggio delle sostanze conservatrici	1 litro	»	20		
Latticini.					
Ricerche a senso degli art. 96 e 112 del regolamento 3 agosto 1890	1 litro	20			
Legumi (V. *Cereali*).					
Lievito di birra.	»	»	»	5	
a) Determinazione dell'acqua, saggio delle sostanze estranee	50 grammi	»	25		
b) Determinazione dell'attività	50 grammi	»	15		
Limonate (V. *Acque gazose*).					
Liquori (V. *Spiriti*).					
Margarina e surrogati del burro (V. *Grassi*).					
Marmellate (V. *Sciroppi*).					
Materie coloranti (V. *Oggetti d'uso*).					
Miele.	»	»	»	10	
Ricerche a senso dell'art. 131 del regol. 3 agosto 1890.	200 grammi	30			
Molluschi (V. *Pesci*)					
Oggetti d'uso personale o domestico.					
1° **Suppellettili da cucina e da tavola, e qualsiasi altro oggetto destinato a porsi in contatto diretto con sostanze alimentari o bevande:**					
a) Ricerche a senso degli articoli 42 della legge sulla sanità pubblica; 107 del regol. generale; 164 e 165 del regolamento 3 agosto 1890:					
Analisi qualitativa	1 pezzo	10			
Analisi quantitativa	1 pezzo	30			
b) Saggio della salubrità delle vernici o smalto	1 pezzo	»	10		
c) Determinazione della quantità di piombo solubile nell'aceto al 4 0/0 di acido acetico	1 pezzo	»	30		
2° **Stagnole e fogli metallici destinati a porsi in diretto contatto con sostanze alimentari:**					
Ricerche a senso degli art. 164 e 165 del regolamento 3 agosto 1890:					
Analisi qualitativa	2 decim. quad	10			
Analisi quantitativa	2 decim. quad.	30			
3° **Pompe per la birra e sifoni per acque gazose:**					
Ricerche a senso degli art. 164 e 165 del regolamento 3 agosto 1890:					

OGGETTO DELL'ESAME	QUANTITÀ da presentarsi all'esame	TASSA DELL'ANALISI Unica	Chimica	Microscopica	Batteriologica
		Lire	Lire	Lire	Lire
Analisi qualitativa	1 pezzo	10			
Analisi quantitativa	1 pezzo	30			
4° **Stoffe, tappezzerie, giuocattoli, carte per involti di materie alimentari, ed altri oggetti di uso personale e domestico** (fiori artificiali, candele colorate, oggetti di cartoleria, ecc.):					
a) Ricerche a senso dell'art. 43 della legge sanitaria, dei colori che non debbono usarsi per la colorazione di siffatti oggetti	Quattro decimetri quad. od uno o due pezzi.	10			
b) Determinazione dell'arsenico	Id.	»	30		
c) Determinazione di qualsiasi altro colore nocivo, *cad.*	Id.	»	30		
5° **Colori.** Esame della natura dei colori da usarsi per la colorazione delle sostanze alimentari e degli oggetti di uso domestico (art. 43 della legge sanitaria)	1 scatola o boccetta	da 10 a 50			
Olii (V. *Grassi*).					
Pane.	»	»	»	10	
a) Ricerche a senso degli art. 118, 120, 121 e 122 del regolamento 3 agosto 1890	200 grammi	30			
b) Determinazione dell'acqua e delle ceneri	200 grammi	»	15		
Patate, tuberi. Ricerche a senso degli art. 105 del regolamento generale sanitario e 125 del regol. 3 agosto 1890	1 chilogr.	5			
Paste alimentari.	»	»	»	10	
a) Ricerche a senso degli art. 118, 120 e 123 del regolamento 3 agosto 1890	250 grammi	30			
b) Esame della materia colorante	200 grammi	»	15		
c) Determinazione delle ceneri	50 grammi	»	5		
d) Determinazione dell'acidità	100 grammi	»	10		
Pastiglie (gomma, zucchero, essenze).					
a) Ricerche a senso dell'art 131 del reg. 3 agosto 1890.	100 grammi	20			
b) Saggio della natura dello zucchero	50 grammi	»	10		
c) Ricerca della gelatina	50 grammi	»	15		
d) Determinazione delle sostanze minerali	50 grammi	»	10		
e) Saggio della materia colorante	100 grammi	»	10		
Pesci, crostacei e molluschi freschi o conservati e loro preparati.	»	»	»	10	20
a) Ricerche a senso degli art. 70, 71, 72 e 73 del regolamento 3 agosto 1890	500 grammi	30			
b) Saggio delle materie coloranti artificiali	500 grammi	»	5		
Petrolio.					
a) Ricerche a senso dell'art. 107 del reg. 3 agosto 1890.	1/4 di litro	10			
b) Distillazione frazionata e saggio delle sostanze estranee	1 litro	»	30		
Pollame in genere (V. *Carni di animali da cortile*).					
Profumerie, cosmetici, dentifrici. Ricerche a senso dell'art. 43 della legge sanitaria e 106 del regolamento 3 agosto 1890	50 grammi	30			
Salumi, sanguinacci (V. *Carni di animali da macello*)					
Sangue (possibilmente raccolto in un recipiente sterilizzato).	»	»	»	5	20
Saponi per toeletta.					
a) Ricerche a senso dell'articolo 106 del regolamento 3 agosto 1890	100 grammi	20			
b) Determinazione della materia grassa	100 grammi	»	10		
Sciroppi, canditi, marmellate, polpe, gelatine di frutta, succhi vegetali.					
a) Ricerca a senso degli art. 135 e 136 del regolamento 3 agosto 1890	100 grammi	20			
b) Saggio della colorazione artificiale	100 grammi	»	10		
c) Ricerca della saccarina	100 grammi	»	10		
d) Ricerca dell'acido borico e salicilico, *ciascuna*	100 grammi	»	10		
e) Saggio dei metalli tossici	50 grammi	»	10		

OGGETTO DELL'ESAME	QUANTITÀ da presentarsi all'esame	TASSA DELL'ANALISI Unica	Chimica	Microscopica	Batteriologica
		Lire	Lire	Lire	Lire
Selvaggina (V. *Carni di animali da cortile*).					
Sistema nervoso centrale di animali sospetti rabbiosi. *NB.* Inviare l'animale intero, o il cervello in boccetta contenente glicerina neutra purissima.	»	»	»	»	20
Spezie (V. *Droghe*).					
Spiriti e bevande alcooliche.					
a) Ricerca a senso degli art. 148, 149 e 150 del regolamento 3 agosto 1890	1 litro	30			
b) Determinazione del grado alcoolometrico	1/10 di litro	»	10		
c) Determinazione delle impurità secondo Röse	1 litro	»	25		
d) Determinazione del peso specifico dell'alcool, estratto, ceneri, ed eventualmente dell'acidità	1/2 litro	»	30		
e) Saggio delle materie coloranti	1/2 litro	»	10		
f) Ricerca di metalli tossici	1/2 litro	»	10		
g) Ricerca delle denaturazioni degli alcool	1 litro	»	20		
Sputi, essudati, pseudomembrane.	»	»	»	10	30
Stagnole (V. *Oggetti d'uso*).					
Stoffe (V. *Oggetti d'uso*).					
Stoviglie (V. *Oggetti d'uso*).					
Suppellettili da cucina e da tavola (V. *Oggetti d'uso*).					
Tappeti (V. *Oggetti d'uso*).					
Tappezzerie (V. *Oggetti d'uso*).					
Tessuti (V. *Oggetti d'uso*).					
The.	»	»	20	10	
a) Ricerche a senso dell'art. 158 del regolam. 3 agosto 1890	200 grammi	20			
b) Determinazione delle ceneri e saggio delle sostanze minerali estranee	50 grammi	»	15		
c) Determinazione della teina	50 grammi	»	30		
d) Determinazione delle materie estrattive e minerali solubili.	50 grammi	»	30		
Tintura per barba e capelli (V. *Profumerie*).					
Uova. Ricerche a senso dell'art. 113 del regolamento 3 agosto 1890	»	5			
Vino.	»	»	»	5	
a) Ricerche a senso degli art. 137, 138, 139, 140 e 141 del regolamento 3 agosto 1890	2 litri	20			
b) Determinazione del grado alcoolometrico	1/2 litro	»	5		
c) Esame delle alterazioni	1/2 litro	»	»	15	
d) Saggio della gessatura	1/5 di litro	»	5		
e) Saggio della colorazione	1/2 litro	»	15		
f) Polarizzazione	1/2 litro	»	20		
g) Determinazione di altri principali componenti normali	1/2 litro	»	20		
h) Determinazione di un acido volatile, come acido acetico, acido solforoso: *ciascuno*	1/2 litro	»	20		
i) Ricerca dell'acido salicilico	1/2 litro	»	10		
Visceri animali *NB.* (Chiusi in alberelle a tappo di smeriglio).	»	»	»	10	50
Zucchero.	»	»	»	5	
a) Ricerche a senso degli art. 132 e 133 del regolamento 3 agosto 1890	200 grammi	30			
b) Determinazione dello zucchero riduttore	100 grammi	»	20		
c) Ricerca delle sostanze amidacee e della destrina	100 grammi	»	5		
d) Determinazione delle ceneri	100 grammi	»	10		
e) Determinazione dei composti tossici (barite stronziana): *ciascuna*	100 grammi	»	30		
f) Polarizzazione	100 grammi	»	20		

Torino, 24 luglio 1894.

Il Sindaco **M. VOLI.**

SERVIZI E TARIFFE VARIE

Stazioni dei Reali Carabinieri.

Monviso Principale	Piazza Carlo Em. II, 4.	*Borgo S. Donato*	Via Ceva 183.
Borgo Dora	Via Ponte Mosca 14.	*Moncenisio*	» Santa Chiara 52.
Dora Sezione	Corso S. Maurizio 47.	*Borgo Po*	Corso Casale 48.
Po Sezione	Via dei Mille 48.	*Borgo S. Salvatore*	Via Assietta 17.
Borgo S. Salvario	» Nizza 71.	*Regio Parco*	Casa Demaniale 1174.

Sezioni di Polizia Urbana.

Centrale . . . . . Palazzo Municipale, con stazione di pompieri e servizio di guardia medica notturna.
I. *Municipio* . . . Via Bellezia 6, con servizio medico di beneficenza.
II. *Consolata* . . . Via Perrone 3, con servizio medico di beneficenza.
III. *Vanchiglia* . . Via Vanchiglia 3, con staz. di pompieri e serv. medico di benefic.
IV. *Borgo Nuovo* . Via S. Franc. Paola 25, staz. di pompieri e serviz. med. di benefic.
V. *Valentino* . . . Corso Valentino 5, con staz. di pompieri e serv. medico di benefic.
VI. *Piazza d'Armi* . Via Bellini 4, con staz. di pompieri e servizio medico di benefic.
VII. *S. Donato* . . . Via Cibrario 3, con staz. di pompieri e servizio medico di benefic.
VIII. *Aurora* . . . . Corso Vercelli 4, piano 1: funzionano da pompieri le Guardie Urbane; servizio medico di beneficenza.
IX. *Porta Nuova* . Via Maria Vittoria 2, con servizio medico di beneficenza.
X. *Oltre Po* . . . Strada di Moncalieri 31, casa Proglio, serv. medico di benefic.
XI. *Stazione P. N.* Posto di guardia (lato arrivi).
XII. *Parco Valentino* Posto di guardia, c. Massimo d'Azeglio all'ang. c. Sclopis.

Servizio delle Guardie Urbane a punti fissi.

I. Via Garibaldi, angolo via Genova.
II. Via Po, angolo via Accademia Albertina.
III. Via Roma, tra le piazze S. Carlo e Carlo Felice.
IV. Corso Valentino, angolo via Madama Cristina (Scuola Rayneri).
V. Piazza Solferino, angolo via Cernaia.
VI. Corso Duca di Genova, angolo via S. Secondo
VII. Via Garibaldi, angolo via della Consolata e corso Siccardi.
VIII. Piazza S. Martino e via Cernaia.
IX. Via Ponte Mosca, in capo ai corsi Brescia ed Emilia.
X. Via Ponte Mosca, presso la stazione Ferrovia di Lanzo.
XI. Piazza Castello, allo sbocco di via Roma.
XII. Piazza S. Carlo, allo sbocco di via Roma.
XIII. Piazza Carlo Felice, nanti caffè Piemonte.
XIV. Piazza Carlo Felice, nanti caffè Ligure.
XV. Piazza Gran Madre di Dio.

Oltre ai varî mercati sui quali le guardie stanno in permanenza nelle ore in cui sono aperti al pubblico.

Sezioni di Polizia Rurale.

XIII. *Madonna del Pilone* Strada di Casale, casa Luino, n. 192.
XIV. *Lingotto* . . . . . Stradale di Nizza, ai tetti Frè, casa Piano, n. 229.
XV. *Mirafiori* . . . . . In Mirafiori, casa Venere.
XVI. *Pozzo di Strada* . . Stradale di Francia alla Tesoriera, casa Cafasso, n. 231.
XVII. *Lucento* . . . . . Strada di Pianezza, n 2, casa Ferroglio.
XVIII. *Mad. di Campagna* Alla Madonna di Campagna, casa Podio, n. 240.
XIX. *Bertoulla* . . . . . Strada Abbadia Stura, fraz. Barca, casa Magnetti, n. 344.
XX. *Camposanto* . . . . Cimitero Generale.
XXI. *Cavoretto* . . . . . Via ai Ronchi, n. 6.
XXII. *Ponte Stura* . . . . Stradale di Vercelli, n. 210, casa Debernardi.
XXIII. *Pilonetto* . . . . . Stradale di Moncalieri 254, casa Griglio.

Parecchie delle stazioni di Polizia Rurale sono provviste di pompa per estinzione incendi e le Guardie stesse funzionano da pompieri.

In ogni stazione è pure unito il servizio medico gratuito pei poveri.

Servizio agli Scali Ferroviari.

Trasporti a domicilio. — Per ogni chilogramma di bagaglio 1 cent., colla tassa minima di cent. 40 per ogni gruppo di bagaglio. – Questa tassa sarà applicata a ciascun gruppo di bagaglio corrispondente ad un solo scontrino. In caso fossero da ricapitarsi a due o più domicilii, si ripeseranno, e la tassa sarà da applicarsi ripartitamente.

Trasporti dalle vetture ai banchi di consegna, alle sale, ai vagoni e viceversa. —
Per ogni collo di bagaglio che non possa essere portato a mano . . . . . Cent. 10
Per ogni piccolo collo da portarsi a mano . . . . . » 05

Tariffa delle Guide pubbliche.

Per servizio di un'ora o frazione d'ora . . . . . L. 1 —
Per ogni ora in più o frazione d'ora . . . . . » 0 75
Per ogni giornata (dalle 9 alle 17) di 8 ore . . . . . » 6 —

Tariffa dei Facchini.

Per servizio di scorta da uno ad altro punto della città senza interruzione L. 0 30
Per ogni mezz'ora di detto servizio . . . . . » 0 30
» in più o frazione di mezz'ora . . . . . » 0 30
Pel recapito di una lettera o altro oggetto di peso inferiore a mezzo chilogram. » 0 30
Pel trasporto con carico inferiore a 15 chilogrammi . . . . . » 0 50
Id. da 15 a 50 chilogrammi . . . . . » 0 75
Id. oltre i 50 fino a 100 chilogrammi . . . . . » 1 50
Id. » 100 » 200 » . . . . . » 2 25
Id. » 200 » 300 » . . . . . » 3 25
(compreso il nolo del carro, il carico e scarico e consegna nel domicilio).
Per ogni giornata di lavoro di 10 ore . . . . . » 5 —
Per ogni ora di lavoro o in aspettativa . . . . . » 0 75

Tariffa Spazzacamini.

Per ogni camino all'ultimo piano. . . . . Cent. 40
In più, per ogni piano sottostante . . . . . » 15

Per quanto si riferisce all'opera degli spazzacamini in occasione d'incendio, le competenze sono fissate come infra:

	Capo	Garzone	Totale
Per un sol piano di discesa	L. 1 »	0 60	1 60
Per due piani id.	» 1 50	1 »	2 50
Per tre piani id.	» 1 90	1 30	3 20
Per ogni piano in più dei predetti	» 0 30	0 20	»
Nolo di spazzole ed altri arredi occorrenti per la pulitura di canne da camino strette o altrimenti inaccessibili allo spazzacamino .	» »	»	0 50

Cessi pubblici a pagamento (Cent. 10).

Corso Massimo d'Azeglio presso il Castello del Valentino.
Giardino della Cittadella verso via Bertola.
Piazza Carlo Alberto dalla via Principe Amedeo.
» Castello, accanto al Palazzo Madama, presso la Staz. tramvie a vapore.
» Cavour verso via Ospedale.
Piazzale del Camposanto.
Piazza Emanuele Filiberto, lato destro d'incontro al c. Reg. Margherita.
» Mad. Cristina, dalla v. Berthollet.
» S. Martino.
Ponte in ferro, sponda sinistra verso il Corso Vittorio Eman. II.
Via Cernaia d'incontro alla via Stampatori.
» Giacomo Leopardi di fronte al 14.
» Zecca 1.
Vie Garibaldi 16 e Bellezia 2.

Via Roma, galleria Geisser e via Bogino 3, con gabinetto di toeletta, custodia biciclette, lucidatura delle scarpe, ecc.

Pesi pubblici.

1° Peso piazza Venezia N. 1.
2° Id. id. id. 2.
3° Id. id. Emanuele Filiberto.
4° Peso piazza Emanuele Filiberto.
5° Id. id. S. Salvario.

Lavatoi pubblici.

Corso $\frac{7}{2}$ Palestro.
Via S. Francesco da Paola rimpetto al 25.
Angolo vie Nizza e Donizetti.
Via Fiochetto.

Ammazzatoio pubblico.

Sul corso Vittorio Emanuele II, tra i corsi Principe Oddone e Principi d'Acaia.

Stazione di Monta Equina.

Corso Principi d'Acaia 48, all'Ammazzatoio.

Mercati pubblici.

Mercato generale, piazza Eman. Filiberto.
» **del bestiame** ossia Foro Boario in fondo al corso Vittorio Eman. II in prosecuzione dell'ammazzatoio.
» **degli erbaggi**, piazze Borgo Dora e Madama Cristina.
» **di combustibili**, piazza Venezia.
» **dell'uva**, p. Em. Filiberto e barriera di Nizza.
» **dei bozzoli**, c. Vitt. Em. II, dalla p. Carlo Felice al corso Re Umberto.
» **di granaglie**, corso Oporto 5 (Foro Frumentario).
Tettoia Montebello, angolo vie Montebello e Zecca.
» **Bodoni**, piazza Bodoni.

Tariffa per il nolo delle barche sul Po.

dalle ore 6 all'ora dell'accendimento dei pubblici fanali.

Una barca senza rematore, per un'ora o frazione di ora	L. 1 —
Per ogni mezz'ora successiva o frazione di mezz'ora	» 0 50
Barca con rematore, per un'ora o frazione di ora	» 1 50
Per mezz'ora successiva o frazione di mezz'ora	» 0 75
Barca con due rematori, per un'ora o frazione di ora	» 1 80
Per mezz'ora successiva	» 1 —

Capi Barcaiuoli.

Aimaretti Franc. di Antonio, v. Collino 13.
Bobba Eusebio fu Bernardo, v. Brocca 6.
Bobba Gius. di Eusebio, v. Moncalieri 54.
Bocco Luigi, stradale Moncalieri 336.
Borgiois Giovanni, v. Circonvallazione 2.
Borgiois Lorenzo, v. Lungo Po 19, fuori Barriera.
Pregliasco Franc., sponda sinistra del Po tra il ponte in pietra e il ponte in ferro.
Brizio Paolo, barriera di Nizza 646.
Dematteis Carlo succ. Poletto, casotto di Superga 745.
Forgia Antonio fu Ant., v. Moncalieri 294.
Franchino Augusto, sponda sinistra del Po tra il ponte in pietra e il ponte in ferro.
Friolo Michele, v. Moncalieri 514.
Gabutti Gio. fu Gius., v. Moncalieri 600.
Gabutti Gio. di Luigi, v. Moncalieri 56.
Garelli Serafino fu Gius., Borgo Medioevale
Garrone Alessandro, v. Moncalieri 56.
Germanetto Antonio, v. Moncalieri 572.
Manino Andrea di Gio., v. Circonvallazione 2, casa Tamagno.
Margaria Gius., v. Mad. Cristina 77.
Maronetto Sebastiano, v. Moncalieri 45.
Pennano Gius., v. Moncalieri 603.
Peyrano Bartolomeo e Antonio fu Andrea, v. Moncalieri 42.
Peyrano Giacomo fu Antonio, via Moncalieri 45.
Peyrano Antonio di Bartolomeo, v. Moncalieri 42.
Valgioia Antonio fu Ottavio, v. Tiziano 48.
Vietti Gio., c. Cairoli 20.

Tariffa per le Vetture da piazza.

Per **una corsa** nel perimetro della linea daziaria, dalle ore 6 alle 24	L. 1 —
Id. dalle ore 24 alle 6	» 1 20
Per la **prima mezz'ora** dalle ore 6 alle 24	» 1 —
Id. dalle ore 24 alle 6	» 1 50
Per la **prima ora** di servizio dalle ore 6 alle 24	» 1 50
Id. dalle ore 24 alle 6	» 2 —
Per **ciascuna mezz'ora** successiva dalle ore 6 alle 24	» 0 75
Id. dalle ore 24 alle 6	» 1 —
Per **ogni collo** che non possa essere contenuto nell'interno della vettura	» 0 20

NB. Non sono considerati come colli i cartoni, i sacchi da notte, i parapioggia ed altri minuti oggetti che il viaggiatore porta a mano. — È in facoltà dei cocchieri o conduttori d'accettare servizio fuori della cinta daziaria, ma in tal caso devono avvertire prima il richiedente di quanto pretendono in più della tariffa, a scanso di contestazioni: ed in difetto di tale avvertimento ed accordo la tariffa non potrà essere elevata per ogni ora che del **50** per cento — Il Camposanto Generale ed il Tiro a Segno s'intendono compresi nella linea daziaria. — Il maggior percorso tra la Barriera di Piacenza ed il Ponte Isabella (o viceversa) è considerato entro cinta, col pagamento del diritto fisso di L. **0,50** oltre la tariffa.

TORINO
GUIDA DEL VIAGGIATORE
illustrata da 20 fotoincisioni e dalla pianta della Città.
Pubblicata in quattro edizioni
sotto il patrocinio del Municipio e della Soc. Promotr. dell'Ind. Naz. di Torino
Edizioni Italiana, Francese, Inglese e Tedesca, caduna **L. 1.**
Presso le Librerie G. B. PARAVIA e Comp.

Ragguaglio di Monete estere colle italiane.

STATI	UNITÀ monetarie	VALORE in Lire italiane	SUDDIVISIONE
Austria . . .	Fiorino nuovo.	2,07	100 neukreuzer
Belgio . . .	Franco.	1	100 centesimi.
Brasile . . .	Milreis.	2,83	1000 reis.
Danimarca .	Krone .	1,39	100 oere.
Francia . . .	Franco.	1	100 centesimi.
Germania . .	Marco imperiale	1,23	100 pfennigen.
Giappone . .	Yen . .	5,39	10000 rin.
Grecia . . .	Dramma	1	100 lepta.
Indie inglesi	Roupia.	2,376	16 annas, 12 pices.
Inghilterra .	Lira sterlina. .	25,221	20 scellini, 12 pence.
Italia	Lira . .	1	100 centesimi.
Marocco. . .	Metecal	1,54	12 ukias, 24 flus.
Messico . . .	Peso .	5,43	100 centavos.
Norvegia . .	Corona.	1,389	100 oere.
Olanda . . .	Fiorino.	2,100	100 centesimi.
Persia . . .	Toman.	10	10 kran, 2 panabat.
Portogallo .	Milreis.	5,600	1000 reis.
Russia . . .	Rublo .	4,01	100 kopieski.
Spagna . . .	Peseta .	1	100 centimos.
Stati Uniti .	Dollaro.	5,35	100 cents.
Svezia . . .	Kronor.	1,39	100 oere.
Svizzera . .	Franco.	1	100 centesimi.
Turchia . . .	Ghersh.	0,22	40 paras.

Tabella dei divisori fissi per il calcolo degli interessi

calcolato l'anno in ragione di giorni 360

1 —	36000	5 —	7200	8 75	4114
1 25	28800	5 25	6857	9 —	4000
1 50	24000	5 50	6545	9 25	3892
1 75	21000	5 75	6260	9 50	3789
2 —	18000	6 —	6000	9 75	3692
2 25	16000	6 25	5760	10 —	3600
2 50	14400	6 50	5538	10 25	3512
3 —	12000	6 75	5338	10 50	3428
3 25	11076	7 —	5142	10 75	3348
3 50	10285	7 25	4965	11 —	3272
3 75	9600	7 50	4800	11 25	3200
4 —	9000	7 75	4664	11 50	3130
4 25	8470	8 —	4500	11 75	3061
4 50	8000	8 25	4363	12 —	3000
4 75	7578	8 50	4235	15 —	2400

Regola per servirsi della presente tabella

Moltiplicare la somma mutuata pel numero dei giorni a decorrere, e dividere il prodotto pel divisore fisso della tabella.

Esempio:

Lire 872 per 34 giorni al 7,50 p. 100:

872 × 34 = 29648, diviso 4800 = L. 6,17,66.

TASSE DI BOLLO PER GLI ATTI PRINCIPALI.

(Nuovo testo unico 4 luglio 1897 n. 414).

Secondo la nuova legge, il bollo per le cambiali ed altri effetti di commercio emessi nello Stato è:

	Fino a 6 mesi	Oltre 6 mesi
Fino a L. 100 con quitanza	L. 0 15	L. 0 25
Da 100 a 200 coi 2/10 e	» 0 34	» 0 58
» 200 a 300 »	» 0 46	» 0 82
» 300 a 600 » »	» 0 82	» 1 54
» 600 a 1000 » »	» 1 30	» 2 30
» 1000 a 2000 » »	» 2 30	» 4 90
» 2000 a 3000 » »	» 3 70	» 7 30
» 3000 a 4000 » »	» 4 90	» 9 70
» 4000 a 5000 » »	» 6 10	» 12 10
Indi per ogni L. 1000 in più	» 1 20	» 2 40

Ricevute e quitanze:

Per somme da L. 10 a 100 L. 0 05

Oltre L. 100 . . . . . » 0 10

Attestati e certificati di autorità, amministrazioni e uffici pubblici . . . . » 0 60

Estratti o copie autentiche di atti in genere » 2 40

Avvisi d'asta . . . . . » 0 60

Per avvisi semplici al pubblico . . . » 0 05

Certificati d'esistenza in vita, morte, o di cittadinanza, ecc. . . . . » 0 60

Fedi di battesimo o qualunque attestato rilasciato dalla Curia ecclesiastica . . » 0 60

Istanze, petizioni o relazioni a Municipi, Prefetture, Intendenze, ecc. (carta bollata obbligatoria . . . . . » 0 60

Istanze e petizioni a Ministeri od Amministrazioni centrali . . . . . » 1 20

Scritture e contratti (carta bollata oblig.) 1 20

Procure speciali per atti o contratti . L. 2 40

Consensi o autorizzazioni dei genitori ed ascendenti in favore dei discendenti e del marito in favore della moglie . » 2 40

Libro giornale, libro degli inventari, di società commerciali e tutti quelli di cui all'art. 140 del Codice di commercio » 0 10

Registro degli impresari di vetture pubbliche, degli albergatori per l'iscrizione delle persone e simili esercenti . . » 0 60

Piani, tipi, prospetti, modelli, disegni, calcoli ed altri lavori da ingegneri, architetti, misuratori, periti, liquidazioni, e simili di liquidatori e ragionieri:

Fino a 44 decim. quadrati L. 0 60

Da 44 a 20 » » » 1 20

Da 20 a 30 » » » 2 40

Oltre 30 (Atti da bollarsi prima che siano firmati, con tassa separata per ogni foglio). . . . . » » 4 80

Atti giudiziali nelle cause dei Pretori e relative procure:

Fino a L. 50 . . . . . L. 0 40

Oltre L. 50 . . . . . » 1 20

Atti giudiziali nelle cause dei Pretori e relative procure . . . . . » 2 40

meno gli atti di sfratto per finita locazione . . . . . » 0 60

Atti giudiziali di competenza dei Tribunali e delle Corti d'App. e relative procure » 3 60

meno gli atti dei procedimenti di stima per le tasse di registro . . . » 2 40

Numeri dividendi per i calcoli d'interessi per l'anno commerciale di 360 giorni.

1 — %	36.000	3 1/2 %	10.286	6 — %	6.000	8 1/2 %	4.235
1 1/4 »	28.000	3 3/4 »	9.600	6 1/4 »	5.760	8 3/4 »	4.114
1 1/2 »	24.000	4 — »	9.000	6 1/2 »	5.538	9 — »	4.000
1 3/4 »	30.571	4 1/4 »	8.471	6 3/4 »	5.333	9 1/4 »	3.891
2 — »	18.000	4 1/2 »	8.000	7 — »	5.143	9 1/2 »	3.789
2 1/4 »	16.000	4 3/4 »	7.579	7 1/4 »	4.066	9 3/4 »	3.692
2 1/2 »	14.400	5 — »	7.200	7 1/2 »	4.800	10 — »	3.600
2 3/4 »	13.091	5 1/4 »	6.857	7 3/4 »	4.645	11 — »	3.272
3 — »	12.000	5 1/2 »	6.546	8 — »	4.500	12 — »	3.000
3 1/4 »	11.077	5 3/4 »	6.262	8 1/4 »	4.363	13 — »	2.769

Ecco il mezzo di ottenere questi dividendi, senza dover consultare questa tavola. Supponendo si abbia da cercare l'interesse di L. 4500 per 78 giorni al 5 per cento, si stabiliranno le due proporzioni seguenti:

100 lire : 5 lire :: 4.500 lire : *x*
360 giorni : *x* :: 78 giorni : *x*

Riducendo queste due proporzioni ad una sola, si ha:

36.000 : 5 :: 351.000 : *x*

Così, dopo aver moltiplicato la somma per il numero di giorni (risultato 351.000), resta a moltiplicare il prodotto per 5, tasso dell'interesse, e dividere il nuovo prodotto per 36.000, vale a dire

$$\frac{351.000 \times 5}{36.000} = \text{Lire } 48.75.$$

Riassumendo si ha dunque: moltiplicazione della somma per il numero di giorni e divisione per un *numero*, che è il risultato dei giorni dell'anno, più due zeri, diviso per il tasso d'interesse. Dunque, per trovare questo *numero non v'è che ad aggiungere due zeri ai* 360 *giorni dell'anno* se si vuole calcolare secondo l'anno commerciale, o a 365 se si vuole calcolare secondo l'anno civile, *ed a dividere questa cifra pel tasso dell'interesse*, operazione che si fa rapidissimamente, tanto più quando questo tasso è in numeri intieri come 2, 3, 4, 5, ecc.

Tasse di registro dovute per i principali atti e contratti.

(Nuovo testo unico 20 maggio 1897, n. 217).

1. Alienazioni, vendite. promesse di vendita, e qualunque altro atto trattativo a titolo oneroso della proprietà, usufrutto, uso o godimento di immobili, nonchè del diritto di escavare, concessioni d'enfiteusi, concessioni d'acqua a tempo indeterminato, ecc. . . . . per ogni 100 lire L. 4,80
2. Gli stessi atti relativi a mobili . . . . . id. » 2,40
3. Idem per il bestiame, i prodotti agrari, il taglio di boschi . . . . id. » 0,60
4. Compra e vendita di navi e merci fra commercianti . . . . id. » 0,60
5. Cessione e retrocessione di crediti, delegazione di pagamento . . . id. » 0,78
6. Convenzioni e concordati prima e dopo la dichiarazione di fallimento id. » 0,78
7. Locazione di opera liberale o professionale . . . . . id. » 0,30
8. Affitto e locazione di beni stabili o mobili, loro rinnovazione, proroga o cessione, soccida, ecc . . . . . id. » 0,30
9. Noleggio di bastimenti mercantili . . . . . id. » 0,30
10. Appalto di lavoro, pubblico o privato, riscossioni di dazi, somministrazioni e approvigionamenti . . . . . id. » 1,20
11. Cauzioni o mallevadorie per una terza persona; costituzione di pegno o ipoteca per un terzo; fino a L. 1000 . . . . . » 2,40
Per ogni 1000 lire in più . . . . . » 1,20
12. Atti di quietanza e rimborsi . . . . . » 0,30
13. Costituzione di Società di qualunque specie; fino a L. 1000 . . . . . » 5,00
Per ogni 1000 lire in più . . . . . » 1,20
14. Donazione della proprietà, usufrutto, uso di immobili, rendite, crediti, ragioni fra ascendenti e discendenti . . . . . per ogni 100 lire » 1,60
15 Idem fra gli sposi nell'atto di matrimonio . . . . . id. » 2,25
16. Idem ad Istituti di beneficenza o Società di mutuo soccorso . . . id. » 5,00
17. Idem tra fratelli e sorelle . . . . . id. » 7,00
18. Idem fra zii e nipoti . . . . . id. » 8,50
19. Idem fra cugini germani . . . . . id. » 12,00
20. Idem fra i parenti e collaterali fino al 10° grado . . . . . id. » 13,00
21. Idem in ogni altro caso . . . . . id. » 15,00
22. Le trasmissioni per causa di morte in forza di testamento o per successione *ab intestato* sono regolate come le donazioni. La tassa fra i coniugi è di L. 4,50.
23. Per le donazioni a contemplazione di certo e determinato matrimonio, meno quelle indicate al numero 14, la tassa si riduce alla metà; al n. 15 è già indicata la tassa ridotta.

Presso le Librerie G. B. PARAVIA e Comp.
TORINO-ROMA-MILANO-FIRENZE-NAPOLI

Anno III. 1902

FONDATO per le Scuole e per le Famiglie questo Giornaletto è compilato da collaboratrici e collaboratori sceltissimi, informato a mite spirito di carità civile, propugnatore di ogni nobile idea che abbia per fondamento ordine e moralità. Il suo programma si compendia in queste auree parole della sua egregia Direttrice ai fanciulli: « Io cercherò di darvi il sentimento e il coraggio del bene, perchè siate buoni figli, diligenti scolari e diventiate onesti cittadini. »

Abbon.to annuo L. 5 per l'Italia.
» » L. 8 per l'Estero.
Numeri di Saggio a richiesta.

LUISA SCLAVERANO, *Direttrice.*

Anno XIV

L'Educazione dei Bambini

GIORNALE QUINDICINALE
ILLUSTRATO
per le Famiglie e per gl'Istituti infantili

Direttori:
E. P. PAOLINI e G. PILOTTI

Prezzi d'abbonamento:
Un anno L. 5 – Semestre L. 3
Un numero separato Cent. 30

Viaggiatori!

NUOVA TARIFFA
DEI
BIGLIETTI FERROVIARI
da TORINO (Porta Nuova)
per tutte le Stazioni di Ferrovie e Laghi d'Italia
andata in vigore il 10 Settembre 1900
a termine delle Istruzioni (num. 80) della Direz. Gen. delle Ferrovie del Mediterraneo (17 Agosto 1900)

Prezzo: Lire 1,25.

COMMERCIO, ARTI E INDUSTRIE

Banchieri.

Bianco Giuseppe, v. Pietro Micca 10.
Blanc Giulio, v. Bogino 20
Cravario Angelo, ang. v. Principe Amedeo e Carlo Alberto.
De Fernex Gio. e Comp., v. Alfieri 15.
Donn G. ✉ e Comp., v. S. Tommaso 28.
Henry fratelli, v. Ospedale 24.
Jona-Olivetti, v. Carlo Alberto 24*bis*.
Ruster e C., v. Venti Settembre 54.
Lebet e Curti, v. Arsenale 17.
Levi e Zenone, v. Finanze 11.
Marsaglia Luigi, p. S. Carlo 1.
Mazzuchetti A. (di Ida Tappi), v. Bogino 9.
Momigliano Eman. (eredi), v. Genova 1.
Pellegrini e Moris, succ. Mylius I. E., p. Solferino 6.
Piasco frat., v. Ospedale 1.
Regis fratelli, v. Garibaldi 21.
Rito e C., v. Ospedale 5.
Roggeri Gio., v. Bogino 16.
Sacerdote cav. Emanuele, *commerc. beni stabili*, v. Roma 43.
Sormani e Deslex, v. Arcivescovado 1A.
Treves, Anau e C., successori, via Venti Settembre 46.
Vita Ovazza e C., v. S. Franc. Paola 9*bis*.
Zuckermann Jos. e Comp., v. Venti Sett. 35.

Banchieri e Negoz. in Seta.

Alasia frat., v. Ospedale 9.
Andreis e Comp., v. Ospedale 11.
Barbaroux padre e figlio, v. Ospedale 1.
Bietenholz F., p. Solferino 11.
Capriolo C. e C., v. Arcivescovado 10.
Cassinis fratelli e C., v. Bogino 25.
Ceriana fratelli, v. Lagrange 3.
Chicco Eugenio, v. Arsenale 19
Chiesa Giulio, v. S. Franc. da Paola 18.
Crisponne B. e C., v. Bogino 18.
Dumontel G. e figlio, p. B.V. Angeli 2.
Falconnet G S., v. Carlo Alberto 17.
Foiratti T., v. Maria Vittoria 18.
Fubini Davide, v. Principe Amedo 14.
Gaggini e Duprè, v. dei Mille 12.
Gamna Enrico, v. Andrea Doria 13.
Giorgis cav. Camillo, v. Carlo Alberto 43.
Levi Gius., v. Bogino 23.
Musso Gius. Ant., v. Lagrange 2.
Negro G. e C., v. Cavour 24.
Pastore Mario, v. Maria Vittoria 26.
Sacerdote cav. Ezechia, v. Maria Vitt. 26.
Schumacher A., v. S. Franc. da Paola 13.
Segre padre e figli, v. Lagrange 29.
Sinigaglia Salomon, erede, v. S. Francesco da Paola 18.
Soldati F. e figli (Ditta), v. Venti Sett. 40.
Soldati Roberto, v. Carlo Alberto 16.
Tachis, Levi e figli, v. Maria Vittoria 10.
Vagnone fratelli, v. Carlo Alberto 19.

Mediatori per le Sete.

Jachia Michele, ✉, v. Venti Settembre 4.
Polliotti Luigi, v. Lagrange 10.
Soldati Giuseppe, *accreditato presso la Banca d'Italia*, v. Maria Vittoria 16.
Rosso Augusto, *accreditato presso la Banca d'Italia*, v. Maria Vittoria 18.
Trinchero Ezechiele, v. Cavour 24.
Gatti Ernesto, *accreditato presso la Banca d'Italia*, p. S. Carlo 6.
Montel Felice, v. Nizza 3.
Dupré bar. cav. Luigi, *accredit. presso il Banco di Napoli*, c. Valentino 40.
Faccio Gio. (Bardonecchia).
Segre David, v. Roma 43.
Delbecchi Ettore, *accred. presso il Banco di Napoli*, v. Andrea Doria 13.
Levi Davide, v. Mercanti 5.
Beltramo Domenico, *accreditato presso il Banco di Napoli*, v. Ospedale 5
Mastrella Ant., v. Ospedale 9.
Cravini Ernesto, v. Ospedale 4 *bis*.
Gilli Mario, v. Carlo Alberto 39.

Agenti di Cambio.

Velasco Felice, ✻, ✉, v. Mad. Cristina 11, *uffizio* v. Finanze 15.
Crodara-Visconti Franc., *accredit. presso il Debito Pubblico*, c. Vitt. Em. II, 24. *uffizio* v. Finanze 13.
Giaccone cav. Vittorio, *accreditato presso il Debito Pubblico*, corso Oporto 40, *ufficio* v. Arsenale 10.
Dupré bar. Luigi, c. Valentino 40, *uffizio* v. Ospedale 5.

Denina Luigi, ☎, *accreditato presso il Deb. Pubbl. e la Banca d'Italia*, v. Verrua 1, *uffizio* v. Bogino 13.
Morelli Gustavo, *accreditato presso la Banca d'Italia*, c. Vitt. Em. II, 94, *uffizio* v. Carlo Alberto 19.
Moriondo cav. Gius., *accred. presso il Debito Pubbl. e la Banca d'Italia*, v. Lagrange 16.
Deregibus cav. Feder., *accredit. presso il Debito Pubbl. e presso la Banca d'Italia*, v. Plana 5, *uffizio* v. Bogino 25.
Curioni cav. Augusto, *accredit. presso il Debito Pubblico e la Banca d'Italia*, via Ponza 3, *uffizio* p. Carignano 2.
Colombo Gius., c. Valentino 3, *uffizio* v. Lagrange 5.
Soave Emilio, v. Mazzini 10, *uffizio* via Accad. Albertina 3.
Maffei Giovanni, via Alfieri 24, *uffizio* v. Venti Settembre 31.
Velasco Luigi, *accreditato presso il Debito Pubblico e la Banca d'Italia*, v. Madama Cristina 11, *uffizio* v. Finanze 15.
Ovazza Ernesto, via Maria Vittoria 26, *uffizio* v. S. Franc. da Paola 9*bis*.
Bauer Adolfo, v. Baretti 45, *uffizio* via Roma 28, galleria Nazionale.
Barberis Mario, *accredit. presso il Debito Pubblico e la Banca d'Italia*, v. Massena 4, *uffizio* v. Bogino 4.
Mancardi Guido, v. Pescatori 7, *uffizio* v. Accad. Albertina 3.
Piasco Teresio, *uffizio* v. Ospedale 1.
Tedeschi Arturo, v. Accad. Albertina 21.
Marentino Achille, v. Garibaldi 57, *uffizio* v. Princ. Amedeo 12.
Nazari di Calabiana cav. Filippo, v. San Secondo 15, *uffizio* v. Venti Sett. 64.
Frignocca Gius., p. Saluzzo 4, *uffizio* via Bogino 21.

Commissionari di Banca e Borsa.

Billotti Simone, v. Roma 20 e Alfieri 5,
Boralevi E. e C., v. Cavour 20.
Chiesa Giulio, v. S. Franc. da Paola 11.
Codevilla e Rossi, v. Carlo Alberto 9.
Garrone e Norzi, v. Venti Sett. 45.
Levi M, v. Bogino 35.
Richetti Edoardo, v. Pietro Micca 10.
Treves D., v. Pietro Micca 10.
Venchi Pietro, v. Maria Vitt. 19.
Vita Ovazza e C., v. S. Franc. Paola 9 *bis*.

Cambisti e Neg. in Fondi pubblici.

Bianco Giuseppe, v. Pietro Micca 10.
Bono L., v. Milano 16-18.
Borgarello Gius., v. Genova 1.
Bottini cav. Franc., v. Lagrange 29.
Cagliero e Bertolini succ. Lattes, v. Roma 39.
Calciati Gius., p. Lagrange 1.
Canfari Osman, v. Venti Sett. 69.
CARETTO E NANI, via Ospedale 5.
Carlotto Gius., v. Nizza 1.
Cocchi G., v. Roma 42.
Colombo Gius., v. Lagrange 5.
Conrotto Luigi, succ. G. Varda e C., via Barbaroux 4.
Cravario Angelo, angolo vie Principe Amedeo e Carlo Alberto.
Delmastro C. fu Gio., p. Carlo Felice 7.
Donn G. ☎ e Comp., angolo vie S. Teresa e S. Tommaso 28.
Ferraris Federico, v. Roma 20.
Fubini D., v. Carlo Alberto 7.
Fubini Giacomo fu Israel, v. S. Teresa 12.
Galvano Pietro, v. Bogino 17.
Ghiano Lorenzo, v. Principe Amedeo 2 angolo v. Roma.
Giai Arcota B., v. S. Teresa 14.
GIULIANI VITTORE, v. Accad. delle Scienze (tra p. Castello e Carignano). Vedi *Annunzi speciali*, pag. 18.
Grasso A. e figlio, v. S. Teresa 14.
Lattes Davide, v. Cavour 9.
Lattes e Segre, v. Roma 33.
Malvano cugini, v. S. Teresa 6.
Marentino A., v. Principe Amedeo 12.
Musso Cesare, v. Venti Settembre 70.
Nasi cav. Federico, v. Venti Sett. 28.
Nizza A., v. Garibaldi 6.
Ogliani G. di Giacomo, v. Lagrange 25.
Origlia Mario, p. Carlo Felice 16.
Pugliesi Enrico Anselmo, v. S. Tommaso 2.
Ramella Carlo, v. S. Tommaso 12.
Regis fratelli, v. Garibaldi 21.
Richetti Edoardo, v. Pietro Micca 10.
Roatta fratelli, v. Roma 26.
Treves D., v. Pietro Micca 10.
Treves Samuel fu Abram, v. Maria Vitt. 24.
Vaudano e Sopetti, v. Lagrange 9.
Villard e Cavenaghi, v. Roma 6.
Villata Gius., v. Arcivescovado 2.

Seme Bachi.

Alloggi Ern., *rappres.* Società Bacologica Ascolana, v. Maria Vittoria 16.
Anti E. e Pivano, v. Goito 17.
Barberis Luigi, *rappr. Stab. Solaro di Asti*, stradale di Pianezza 30 (Borgo Cerondo).
Barbero Enrico e C., v. Urbano Rattazzi 5. Vedi *Annunzi spec.*, pag. 6.
Civetta Gio., v. S. Secondo 10.
Collino Gius., ☎, v. Princ. Tommaso 35.
Duprè barone Luigi, v. Ospedale 5.
Ferreri Casimiro e Pellegrino, Società Bacologica Torinese, via Nizza 17.
Gallo Emilio, v. Parini 5.
Gobbi Alberto, p. Vitt. Em. I, 15.
Patetta e Decker, v. Gazometro 4.
Rittatore fratelli, c. Vitt. Em. II, 40.
Rostagno, Peano e C., v. Parini 5, *stabilimento a Boves*.

Schivardi Romeo, v. dei Fiori 17.
Siliprandi Felice, c. Siccardi 5.
Silva Giuseppe, v. Vanchiglia 10.
Società Bacologica Piemontese, presso l'*Agenzia Agraria Ital.*, v. Stampatori 4.
Soldati Roberto, v. Carlo Alberto 16.
Spessa Carlo, v. Madama Cristina 64.
Ughes cav. Gius., *gerente* Soc. Bacologica basso Piemonte, v. Pr. Tommaso 14*bis*.
Unione Bacol. di Francia, v. Mad. Cristina 64.

Bachicoltura

Faraut L. e C., *attrezzi*, v. S. Teresa 4.
Podere Scuola Perroncito e R. Osservatorio *per l'insegnamento pratico di bachicoltura e gelsicoltura*, strada Cavoretto 115.

Forno per la cottura dei bozzoli.

Rovei Luigi, Barriera di Lanzo, c. p.

Filati seta.

Duprè A. (Ditta), v. Priocca 12.
Frida G. e C., v. S. Dalmazzo 17.

Sete torte, tinte e greggie.

Betassa Gius., v. Barbaroux 8.
Chevallard A., v. Bogino 35.
COLOMBO M., successore CHIESA e COLOMBO già **Cassina,** v. Barbaroux 9.
Cornaglia Nicolò, v. Venti Sett. 67.
Donn Ettore Gaet., v. S. Dalmazzo 15.
Ferrarini R., p. Palazzo di Città 5.
Gallarati, Facello e Berruto v. Mercanti 3.
Martino fratelli, v. Pietro Micca 9.
Varese e Arluno, p. Solferino 7.
Vercelli Aless., v. Palazzo di Città 9.

Assaggiatori e Condizione normale delle Sete.

Società Torin. per la stagionatura ed assaggio *delle Sete*, v. S. Franc. da Paola 28.

Velluti e Seterie.

Fabbricanti e Grossisti.

All'Ancora, Rossetti B., angolo vie Garibaldi e S. Tommaso.
Aymasso Ernesto e C., *foulards*, v. Madama Cristina 93 *bis*.
Bardelli Emilio, rappr. G. Sacconaghi e C. di Legnano, v. Giannone 7.
Bersanino e Corti, v. Accad. Scienze 2.
Bezzo fratelli, *tessitura meccanica, stoffe, foulards, ecc.*, v. S. Ottavio 16.
Bonicatti Vinc., *fabbrica seterie*, borgata Sassi, casa propria.
Caselis Costantino, v. Accad. Scienze 2.
Chapuis e succ. Liprandi e Colombo, corso Casale 64.

Via Venti Settembre, 56
Chiantore e Rapallino
Depositari dell'Antica Fabbrica Bernardo Solei

Costamagna e C., v. Mercanti 18, p. 1.
Delleani cav. Gaspare, succ. G. Chichizzola e C., p. Castello 23.
Delorme Ant. Jeune, *fabbr cordoni seta*, v. Carlo Alberto 4 e gall. Subalpina.
Depetris Gius., *fabbrica*, c. S. Maurizio 77; *deposito*, gall. Industria Subalpina.
Feraudi G., *tessitura seta*, v. Deposito 11.
Ferraris Paolo, *fabbrica*, ang. v. Buniva e c. Regina Margherita 43.
Gamna G. B., p. Venezia 1
Ghidini Guglielmo, v. Garibaldi 10, p. 1; *fabbrica* alla barriera di Casale.
Manifattura di Damaschi e Broccati, Badano, Sazia e C., succ. Bernardo Solei, vicolo Benevello e v. Gaud. Ferrari 6.
Petiti Fr., v. Garibaldi 2, *fabbr.* v. Buniva 7.
Piovano e Patrito, *fatturanti seterie*, via Deposito 11.
Siliprandi Felice, c. Siccardi 5.

Dettaglio.

Alla Novità, v. Venti Settembre 70.
Arnaud e Colombo, v. Roma 18.
Balestra F., v. S. Teresa 10.
Bellacomba Luigi succ. Bellini, angolo vie Venti Settembre e Cappel Verde.
Besson e Mosso, v. Garibaldi 6.
Biffi Gio. di G., v. Roma 39.
Bosco e Tenino, p. Em. Filiberto 3.
Bosco e Tosco, v. Accad. Scienze 2.
Bosio Carlo e Comp. (Garda e Bounos, successori), v. Roma 2.
Canonico A., v. Mercanti 9.
Chiesa Giulio, v. S. Franc. Paola 18.
Cigolini Carlo e C., v. Pietro Micca 9.
Coggiola G. B., v. Garibaldi 11.
Colomba Gius., v. Roma 15, p. 1.
Colombo M., succ. Chiesa e Colombo, via Barbaroux 9.
Comi fratelli, v. S. Teresa 12.
Costa succ. Costa Carlo e C., via Garibaldi 10 ang. v. Conte Verde.
Craveri frat., p. Carignano 6.
Donn Ettore Gaet., v. S. Dalmazzo 15.
Fagnoni Antonio, p. Em. Filiberto 1.
Fontana Luigi fu Gio., via Roma 13, p. 1.
Gilli Mario, *seterie*, v. Carlo Alberto 39.
Guy E., succ. Massimino, p. Castello 18.
Jachia G., erede ved. Jona, v. Genova 3.
Jona cugini, v. Pietro Micca 9.
Leardi e Ghisio, v. Roma 25.
Levi Gius., v. Bogino 23.
Magnanigo e C., p. Solferino 9.
Marocco frat., c. Oporto 23.
Martino frat., v. Pietro Micca 9.
Mayer Giulio, v. Roma 30.
Nicolini M., v. Maria Vittoria 21, p. 1.

Pasquina Gius., *specialità tessuti da chiesa*, v. Roma 43, p. 2.
Perotti e Kissner, v. Maria Vittoria 1.
Riva Edoardo, v. Garibaldi 8.
Rossetti B., via S. Tommaso 28.
Ruà Ognissanti, v. Garibaldi 2.
Ruella e Bosco, v. Finanze 11
Ruffino e Griggi, v. Barbaroux 13 e dei Mercanti 7.
Segre fratelli, v. dei Mercanti 2, p. 1 e v. Garibaldi 17.
Spazzi Gius., v. Roma 9.
Tempo Vittorio, v. Garibaldi 5.
Tenino Giacomo, v. Tre Galline 2.
Venturi Paolo e figlio, p. Em. Filiberto 4.
Vola e Quaranta, v. Roma 14.

Nastri in seta.

Fabbricanti e Grossisti.

Bonicatti Vinc., *fabbrica*, borgata Sassi.
Eva Serafino, *fabbrica* in Nole Canavese. *Deposito* v. Bertola 49.
Gioia Chiaffredo, *fabbrica*, v. Riberi 6.
Croce P. G., succ. Tensi e Croce, via Cottolengo 30.
Magnanigo e C., *passamanterie e novità*, p. Solferino 9.
Richiardi B. e M. succ. Carrera, v. Cottolengo isol. 53 (Martinetto).

Dettaglio.

All'Ancora, Rossetti B., angolo vie Garibaldi e S. Tommaso.
Alloatti e Colonna, v. Venti Settembre 72.
Bertero-Ruà coniugi, v. Roma 18.
Besson e Mosso, v. Garibaldi 6.
Biffi Gio. di G., v. Roma 39.
Cauvin A. e Comp., v. Garibaldi 8, p. 1.
Coggiola G. B., v. Garibaldi 11.
Cortese Tommaso, c. Vinzaglio 15.
Craveri frat., p. Carignano 6.
Fagnoni Antonio, p. Em. Filiberto 1.
Fontana Luigi fu Gio., v. Roma 13, p. 1.
Lombard Ernesto, v. Roma 23.
Lupi Pirro, v. Venti Sett. 76.
Martino fratelli, v. Pietro Micca 9.
Mayer Giulio, v. Roma 30.
Rossetti B., via S. Tommaso 28, p. 1.
Rosso frat., v. Garibaldi 9
Ruà Ognissanti, v. Garibaldi 2.
Vola e Quaranta, v. Roma 14.

Trine, Merletti, Garze, Pizzi e Tulli.

Fabbricanti e Grossisti.

Besson e Mosso, v. Garibaldi 6, p. 1.
Boeris Vittorio fu Biagio, v. Alfieri 19.
Botta Carolina, *fabbrica*, v. S. Francesco da Paola 48.
Cauvin A. e Comp., v. Garibaldi 8.
Craveri fratelli, p Carignano 6.
Francois Pietro, *fabbrica*, v. del Martinetto 8, Isol. 58.
Romano Pietro, *fabbrica*, v. Garibaldi 46.

Enrico SCHALCK & C.
già TOMAS ADAMS e C.
FABBRICA
di Pizzi, Tulli e Tende Guipure
Strada di Francia e Strada antica di Rivoli

Dettaglio.

Alla Novità, v. Venti Settembre 70.
Ariano Luigi, v. Garibaldi 31.
Balestra F., v. S. Teresa 10.

Coniugi BERTERO-RUÀ
Via Roma, 18, vicino a piazza S. Carlo

Besson e Mosso, v. Garibaldi 6.
Bonino Luigi, v. Garibaldi 9, p. 1.
Bosio Carlo e Comp. (Garda e Bounous. successori), v. Roma 2.
Bosio Margh., p. S. Carlo 10.
Coggiola G. B., v. Garibaldi 11.
Colomba Gius., v. Roma 15, p. 1.
Cortese Tommaso, c. Vinzaglio 15.
Danzeri, Santi e C., v. Venti Settembre 60.
Dellera Gio., v. S. Teresa 19.
Fagnoni Antonio, p. Em. Filiberto 1.
Ferrabino sorelle, v. Garibaldi 9.
Fontana Luigi fu Gio., v. Roma 13.
Gaidano Paolo, v. Garibaldi 7.
Giovine Camilla, *aggiustatrice*, v. Po 2.
Jachia G., erede ved. Jona, v. Genova 3.
Lombard Ernesto, v. Roma 23
Magnanigo e C., p. Solferino 9.
Marelli Francesco e figli, v. Roma 29.
Mayer Giulio, v. Roma 30.
Olivari Rosa, v. Vanchiglia 33, p. 3.
Olivero-Formento Luisa, v. Venti Sett. 49.
Rossetti B., v. S. Tommaso 28, p. 1.
Ruà Ognissanti, v. Garibaldi 2.
Spazzi Giuseppe, v. Roma 9.
Turina Felicita, p. Em. Filiberto rimp. 7.
Varese ved. e Gianotti, v. S. Tommaso 1.
Vola e Quaranta, v. Roma 14.

Stoffe per Mobili, Vetture e Vagoni Tappeti e Coperte

Avigdor G. e figli, v. Maria Vittoria 3.
Balestreri E. e C., *rappres.* De Francisco e Bottero v. Arsenale 38.
Bauchiero Fortunato, strada Circonvallazione 518, Foro Boario.
Bonicatti Vinc., *fabbr.*, borgata Sassi, c. p.

Via Venti Settembre, 56
CHIANTORE e RAPALLINO
Depositari dell'Antica Fabbrica Bernardo Solei •

Croce P. G., *già* Tensi e Croce, via Cottolengo 30.
Donzelli, Giubergia e Salussoglia, via Pietro Micca 1.
Ferrero e Valli, v. Tiziano 45.
Garbaccio A. e C., *tappeti di Smirne*, via Montevecchio 19.
Giorelli Aug. e C., *cop. lana*, v. Bogino 23.
Givonetti Gius., p. Vitt. Em. I, 3.
Magnolfi Ettore e C., v. Pietro Micca 21.
Manifattura di Damaschi e Broccati, Badano, Sazia e C.ª, succ. Bernardo Solei, vicolo Benevello e v. Gaud. Ferrari 6.
Pasquina Giuseppe, v. Roma 43, p. 2, *fabbr. a Settimo Torinese.*
Racchi Luigi, v. S. Teresa 2, *fabbrica*, v. Urbano Rattazzi 3 e Galleria Geisser.
Rey fratelli (Ditta), v. S. Dalmazzo 24.
Rolando Giuseppe, v. Garibaldi 12.
Soc. Coop. Operai Tessitori, v. Savona 40.
Talucchi L. P. e figli, v. Circonvallazione 12 (Vanchiglia).

Specialità per Lutto.

Allaria C., c. Vittorio Em. II, 84.
COSTA succ. CARLO COSTA e C., via Garibaldi 10 ang. via Conte Verde.
Leardi e Ghisio, v. Roma 25.
Pugliese N., galleria Geisser già Natta 3.

Forniture per sarti, sarte e modiste.

CAPPA E. (Ditta), *forniture per sarti, tessuti, ovatte e mercerie*, v. Venti Settembre 76, p. 1.
Colomba G., *forn. per modiste*, v. Roma 15.
Galli Pietro, v. Roma 21
Gamba Serafino e figlio, v. S. Tommaso 7.
Raffignone Vitt., v. Po 2.
Rossi Costanza, v. S. Secondo 20.
Società Coop. Fratell. Sarti, v. Pietro Micca 9.

Bretelle.

CAPPA E. (Ditta), *fabbrica bretelle fine*, v. Venti Settembre 76, p. 1.

Mode e Novità.

Alloatti Benedetto, v. Porta Palatina 1.
Alloatti e Colonna, v. Venti Settembre 72.
Andreis-Ribotti Teresa, v. Po 11.
Au bon goût des Dames, v. Venti Sett. 49.
Balestra F., v. S. Teresa 10.
Ballaira Maddalena, v. Pietro Micca 8, p. 1.
Barabino Zaverio, v. Garibaldi 5.
Barberis B., v. S. Franc. da Paola 4.
Barberis M., v. Roma 15.
Berardi Maria, v. Andrea Doria 9.
Bellom Segre, angolo v. Po e p. Castello.

V. Berretta
Via Roma, 8 - TORINO
CONFECTION de plissés plats et accordéons jusqu'á m. 1,50 de hauteur — GAUFRAGES ordinaires et à bijou jusqu'à m. 0,70 de hauteur. - Decoupage et Ouatage - Nuova Cucitura a Cordoncini Ondulé e Plissés Ondulé

Bertero-Ruà coniugi, v. Roma 18.
Bertola E., v. S. Tommaso 28.
Besson e Mosso, v. Garibaldi 6.
Bianchi cav. Napoleone, p. Castello 26.

GIO. BIFFI di G. TORINO Via Roma, 39
Deposito di Piume,
Fiori, Ornamenti, Seterie, Velluti, ecc.
Specialità in BOAS di struzzo e di pellicceria

Bocconi fratelli, *alle Città d'Italia*, piazza Castello 19 e via delle Finanze 1.
Bosco sor., v. Venti Sett. 70.
Brusa Gius., v. Roma 15.
Callegari Paolina, v. Garibaldi 5.
Calligaris S. V., via Roma 18.
Cappa E., *spec. per sarte*, v. Venti Sett. 76.
Carossa Marassi, v. Ospedale 51.
Carpegna T., p. Paleocapa 1.
Chiappino Maria, ang. v. Barbaroux e San Tommaso.
Colomba Gius., v. Roma 15, p. 1.
Cortese Tommaso, c. Vinzaglio 15.

COSTA SUCCESSORE
CARLO COSTA e Comp.
Via Garibaldi, 10, ang. Via Conte Verde, 2
MAGAZZINO DI STOFFE
e CASA di CONFEZIONI per SIGNORA

Craveri frat., p. Carignano 6.
De Gaspari e Rosa, p. Castello 19.
Della-Rocca Andrea, 🚌, p. Castello 25.
Distrot-Martini Ida, v. Gazometro 6.
Duvillard N., c. Vitt. Em. II, 68.
Emporio merci, v. Nizza 107.
Fontana coniugi, v. Barbaroux 6, p. 2.
Fontana Luigi fu Gio., v. Roma 13.
Grassi, v. Po 12.
Griffa e Cavagnino, v. Garibaldi 15.
Lanza e Canavasso, *Alla Torre d'Eiffel*, via Po 18.
Leardi e Ghisio, v. Roma 25.
Levi fratelli, v. S. Teresa 4.
Lupi Pirro, v. Venti Settembre 76.
Maraschi Achille, v. Roma 35.
Marchesa sorelle, v. Cavour 7.
Martina Vinc., v. Genova 3.
Oletto e Ramezzana, v. Pietro Micca 1.
Olivero F. e G., v. Venti Sett. 54

PATRITI Vincenzo
CONFEZIONI
PER SIGNORA
Via Pietro Micca, n. 9

Patti Vittoria, v. Barolo 27.
Paventa C. e P. Albini, v. Pietro Micca 4.
Ponti V. e C., succ. Oldrino, via Pietro Micca 2, lato di p. Castello.
Portino sorelle, v. Venti Settembre 54, p. 1.
Quirico Ant., ang. vie Roma e Cavour.
Raffignone V., v. Po 2.
Re Anastasia, v. Saluzzo 44.
Riva Edoardo, v. Garibaldi 8.
Robella Ignazio succ. Perotti e Robella, p. Castello 23.
Rolando Gius., v. Garibaldi 12.
Ruà Ognissanti, v. Garibaldi 2.
Ruella Gius., piazza Castello 15, p. nob.
Sacerdote A., v. Roma 27.
Salvano coniugi, v. Viotti 2 e v. P. Micca 1.
Scrimaglia G., *Al Piccolo Parigi*, via Berthollet 8.
Santamaria sorelle, v. Pietro Micca 20.
Siliprandi Felice, c. Siccardi 5.
Timossi Virginio, v. Lagrange 19,
Tempo Vittorio, v. Venti Settembre 70.
Tortone Pietro, v. Garibaldi 2.
Trivero C., v. Arcivescovado 2.
Turletti A., ang. v. Barbaroux e Mercanti.
Ugotti Antonio, v. Roma 37.
Verona G., v. Milano 12, p. 2.

Sarte

Abrardi Luigia, v. Assarotti 5.
Abrate M., v. Venti Settembre 58.
Abrate sorelle, v. Mad. Cristina 6.
Aglioli Rosa, v. Garibaldi 18.
Aimo Maddalena, v. Princ. Acaja 3.
Alladio M., p. Corpus Domini 16, p. 1.
Allemano sorelle, v. Carlo Alberto 35.
Andreis-Ribotti Teresa, v. Po 11.
Arese Maria, v. dei Mille 44.
Armando Costanza, v. S. Tommaso 5.
Arnone Maria, v. S. Massimo 42.
Assom Domenica, v. Saluzzo 7.
Audisio A. e Lobbe A., v. S. Tommaso 6.
Aymetti-Ceratto, v. Venti Settembre 85.
Balzari sorelle, v. Ospedale 20, p. 2.
Barbano Adele, v. Pietro Micca 20.
Barberis B., v. S. Franc. da Paola 10*bis*.

VIA ROMA, 15
M. BARBERIS
TAILLEUR POUR DAMES
Unico premiato con Med. d'Oro Esp. Torino 1898

Barberis Serafina, v. S. Franc. Paola 4.
Barotti Giay Angela, v. Acc. Albert. 36.
Basso Annetta, gall. Nazionale, ingr. E.
Bellezza sorelle, v. Venti Sett. 67, p. 1
Beltramo Margherita, v. Boucheron 3 e v. Manzoni 5.
Berruto sorelle, v. Pietro Micca 20.
Berry Francesca, v. Corte d'Appello 5, p. 1.
Bersani sorelle, v. S. Agostino 3.
Bettoia Carolina, v. Saluzzo 29.
Bianco Ernesta, v. Po 26, p. 3.
Bianchi A., v. Po 3.
Biangetti N., v. Bogino 15.
Bocca sorelle, v. Mercanti 19.
Bondon sorelle, v. Gioberti 26.
Bonifacio Teresa, c. Re Umberto 35*bis*.
Bono e Teppa, v. Princ. Amedeo 13.
Borgialli-Gallia, v. Maria Vittoria 6
Brosio Virginia, c. Vitt. Eman. II, 78.
Brossa Clotilde, v. Sebast. Valfrè 18.
Bruneri sorelle, v. Milano 10.
Bruno Lorenzale Felicita, v. dei Mille 42.
Buffa sorelle, v. Carlo Alberto 7, p. 1.
Cagna sorelle, c. Vinzaglio 15.
Camerano Elvira, c. Valentino 37.
Campana T., v. S. Secondo 46.
Capriolo Delfina, gall. Ind. Subalpina.
Carbonero sorelle, v. Venti Settembre 37.
Carbonero B., v. S. Franc. da Paola 10*bis*.
Carossa Marassi, v. Ospedale 51.
Cattocchio sorelle, v. dei Mille 38.
Cerruti Francesca, v. Consolata 15.
Cervieri Paola ved. e figlie, v. Roma 27.
Cesone sorelle, v. Roma 2, p. 2.
Chà D., v. Pio Quinto 10.
Chiapella M., p. Consolata 5.
Chiappa E., v. Roma 33.
Chiariglione Ermelina, v. Garibaldi 35.
Cirio A., v. Venti Settembre 77.
Clemente-Conti Teresa, v. Roma 30.
Cogno Elvira, c. Reg. Margherita 112.
Colombatto, v. Gioberti 58.
Coppa ved. Maria, v. Tarino 8.
Cordero e Dalla Valle, v. Venti Sett. 76.
Cordini, gall. Nazionale, scala B.
Cornaglia Anna ved. Magra, v. Cavour 1.
Corti Maria, v. Lagrange 4, p. 3.
Costa-Damosso Maria, v. Carlo Alberto 37.
Cova Margherita, v. Rosine 2, p. 2.
Crivelli e Crivello, galleria Nazionale.
Cuffia T., direttrice della *Scuola di taglio e confezione per signore, speciale per famiglie*, v. S. Quintino 14
Dasso Francesca, v. Ospedale 14.
Deambrogio sorelle, c. Valdocco 1.
De Lazzari M., direttr. della *Scuola di taglio e confezione per signorine*, v. Sacchi 28.
Dentis Albina, v. Ospedale 5.
Derossi sorelle, v. Maria Vittoria 6, p. 1.
Destefanis Marcellina, v. Garibaldi 23.
Durando Francesca, v. Barbaroux 13.
Educatorio delle Sordo-Mute povere, stradale di Francia 73.
Faccin Teresa, v. Garibaldi 26.
Fantini Carolina, *scuola di taglio e confezione*, v. Mazzini 50, p. 1.
Fellini Emilia, c. Vitt. Em. II, 96.
Ferrero Maria, v. Venti Sett. 58.
Fiorio Rosa, v. Cottolengo 21.
Foa sorelle, v. Carlo Alberto 44.
Fontana coniugi, v. Barbaroux 6.
Fornara Luigia, v. Garibaldi 23.
Fresia sorelle, v. Parini 5.
Fretta Venni, v. Garibaldi 18.
Gaia Angiolina, v. Gioberti 30.
Gallino sor., v. Boucheron 7.
Gambo Chiarina, v. Roma 19.
Garabello Maria, v. Sacchi 14.

Gastaldi M., v. S. Franc. Paola 14.
Genetti Filom., v. Mazzini 38, p. 1.
Genta-Garrone, v. Orfane 26.
Gerardi E., v. Massena 47.
Gianasso Angela, v. Alfieri 24, p. terreno,
Gianotti, v. S. Domenico 5.
Giroldi Carolina, v. Po 3.
Giubergia sor., v. Maria Vittoria 21.
Golzi Maria, v. Madama Cristina 26.
Gordier G., c. Duca di Genova 1.
Graglia Fed., v. Roma 2.
Graglia Giorgina, v. Roma 2.
Grassi Maria, v. Pio Quinto 7.
Griffa Oytana, c. Oporto 13.
Grospietro Celestina, v. Po 20.
Guastalla sorelle, v. Cavour 5.
Guglielminotti e Rollero, v. Garibaldi 5.
Idrato Maria Mad. Arnaudo, v. Pescatori 3.
Laudi sorelle, v. Plana 1, p. 1.
Lazzaro sorelle, v. Botero 14.
Lerda sorelle, v. S. Francesco da Paola 12.
Levi Emma, direttrice della *Scuola professionale di taglio teorico-pratico per signorine*, v. Andrea Provana 5.
Longo D., v. Barbaroux 22.
Lora Luisa, v. Venti Settembre 64.
Macchia Cat., v. Torquato Tasso 3.
Malacarne Angela, v. Roma 2.
Marchetti-Passera Fortunata, via Andrea Doria 2, p. 1.
Marchisio Elvira, v. Montebello 24.
Martini sorelle, v. Monte Pietà 21.
Masera Angela, v. Alfieri 22.
Mendes B., c. Vitt. Em. II, 64.
Merlo Annunziata, v. S. Domenico 5, p. 1.
Minetti, v. S. Chiara 8.
Moglia Clotilde, v. Gioberti 47.
Moglia Maria, v. Gioberti 47.
Molteni-Masperone, v. Garibaldi 31.
Monateri M., v. S. Chiara 34.
Moncalvo E., v. Lagrange 31.
Monetti Clementina, v. Assietta 3.
Mosca Camilla, v. Artisti 1.
Moscone sor., *per ragazzi*, v. Garibaldi 13.
Musso Teresa, v. S. Tommaso 4.
Muzio Angela, v. Roma 37.
Nay sorelle, via Corte d'Appello 7, p. 3.
Olietto e Ramezzana, v. Pietro Micca 1.
Olivieri F., v. S. Francesco da Paola 12.
Ollino F., v. dei Fiori 13.
Operti C.na, v. Porta Palatina 9, p. 4.
Pacotti sor., v. Bellezia 3.
Paleari sorelle, via dei Mercanti 2, p. 3.
Panier Vittoria ved. Antiglio, v. Cuorgnè 8.
Perro Maria, v. Quartieri 6.
Pessione M., v. Berthollet 7.
Piacenza Rosa, v Garibaldi 5.
Picollo Anna, v. Deposito 3.
Pinardi Albina, v. Nizza 91.
Pines Anna, v. Princ. Amedeo 37.
Pionzio vedova, v. Maria Vittoria 38.
Poltroneri Pierina, v. Po 27.
Porro Caterina, v. Boucheron 4.
Portino sorelle, v. Venti Sett. 54, p. 1.
Prandi C., v. Po 51.
Ratti sorelle, v. Carlo Alberto 23.
Riva Ersilia, v. Corte d'Appello 4.
Riva Teresa, v. Botero 16, scala a destra.
Robert M., v. dei Fiori 17.
Roetti Maria, v. Bava 9.
Roncetti Margh., v. Giovanni Berchet 2.
Ronco-Andreoni, v. Carlo Alberto 19, p. 1.
Rondelli S., v. Maria Vittoria 13.
Rovero Benedetta, v. Princ. Amedeo 41.
Sacco Teresa, v. Po 42.
Salussolia-Brosio Natalina, v. Rossini 3.
Salvano coniugi, v. Viotti 2 e v. P. Micca 1.
San Lorenzo sorelle, v. dei Mille 7, p. 1.
Scazzola Elisa, v. Lagrange 25.
Serra sorelle, v. Consolata 1.
Sesia Giuseppina, c. Re Umberto 40.
Sinleber Angela, p. Castello 26, p 3.
Spinelli sorelle, v. Campana 2.
Strolla Anna, v. dell'Arsenale 17, p. 2.
Suino Antonia, v. S. Teresa 15.
Teghillo, v. Venti Settembre 48.
Tella Vittoria, c. Reg. Margherita 3.
Tempo Ermellina, v. S. Giulia 31.
Tomaccio sorelle, v. Roma 15.
Torta A., v. Garibaldi 5.
Tornielli Augusta, v. Balbis 8.
Tosi M., v. Cappel Verde 1.
Treves Lia, v. S. Anselmo 13.
Tribaudino sorelle, v. Genova 20.
Turinetto sorelle, gall. Nazionale, scala C.
Ussello Giuseppina, v. S. Anselmo 4.
Vacca Franc., v. Boucheron 1.
Vallerano, c. Regina Margherita 3.
Varetto Teresa, v. Zecca 15.
Vecchio sorelle, v. Bogino 4.
Vercellino, v. Cuorgnè 7.
Viola Albertina, v. Maria Vittoria 28.
Viotti sorelle, v. Genova 14.
Visca Orsola, v. S. Dalmazzo 7.
Zumaglini Petr., v. Finanze 1, p. nobile.

Modiste.

Accoroni Adele, v. Arcivescovado 1.
Aliani Giuseppina, v. Cavour 3.
Allaria C., c. Vitt. Em. II, 84.
Alloatti e Colonna, v. Venti Settembre 72.
Amellone Emilia, v. Barbaroux 2.
Andreis-Ribotti Teresa, v. Po 11.
Arnaudi, v. Gio. Berchet 2.
Audisio Emilia, v. S. Franc. da Paola 29.
Ballaira Maddalena, v. Pietro Micca 8.
Barberis-Pollano Maria, c. S. Martino 7.
Bausola ved. e C., v. Berthollet 24.
Berardi Maria, v. Andrea Doria 9.
Berardo A., v. Andrea Doria 2.
Berry Francesca, v. Corte d'App. 5, p. 1.
Berry-Perolini Virginia, v. Corte d'App. 5.
Berta C., v. Roma vicino a p. Castello.
Bertinotti sorelle, v. Misericordia 4.
Berutto Marianna, p. Castello rimp. al 16.
Bianchi cav. Napoleone, p. Castello 26.
Bianco G. e figli, p. Castello 14.
Biava Angela, v. S. Secondo 16, p. 2.

Bocca sorelle, v. Mercanti 19.
Bosco sorelle, v. Venti Settembre 70.
Bruno-Lorenzale Felicita, v. dei Mille 42.
Brusa Gius., v. Roma 15.
Calligaris S. V., v. Roma 18.
Camera Marietta, v. Bertola 4.
Campanino Giuseppina, v. Roma 7.
Capra G., c. S. Maurizio 71.
Capriolo Delfina, galleria Subalpina.
Carbonero sorelle, v. Venti Settembre 37.
Cardone C., v. Arcivescovado 1 *bis*.
Cattocchio C., v. S. Secondo 19.
Cavallero Lucia, p. Castello 14.
Cavenaghi E., v. Po 48.
Cena Lucia, v. Orfane 17.
Cornaglia Annetta, v. Garibaldi 17.
Crumeyrolle Luigia, v. Botero 14.
Cussino F., v. Po 46.
Debenedetti-Zumaglini M., v. Assarotti 8.
Della Rocca Andrea, ⛀, p. Castello 25.
Demarti Giovannina, v. Lagrange 32.
Ducatto, v. Pietro Micca 9.
Ferrara C., c. Valentino 2-4.
Ferrero A. succ. Giovara, v. Garibaldi 55.
Fiandra Tommasina, v. S. Massimo 44.
Fornaresio D., p. Castello rimp. al 16.
Gallerato Filomena ved. Bo, v. Perrone 4.
Gallo Antonietta, v. Lagrange 19.
Gariglio Carolina, succ. Cattaneo, via Maria Vittoria 2.
Gastaldi M., v. S. Franc. da Paola 14.
Gervino E., v. S. Massimo 1.
Giacometti Caterina, v. Pietro Micca 4.
Giacometti Marina, v. Barbaroux 6.
Giletti Delfina, v. Garibaldi 11, p. 1.
Giubergia Annetta (succ.), v. Pr. Amedeo 12
Gordier G., c. Duca di Genova 1.
Gravier coniugi (succ.), v. S. Secondo 3.
Grisoni Felicita, v. Lagrange 1.
Isnardon Adele, v. Finanze 5.
Lerda sorelle, v. S. Franc. da Paola 12.
Mad.me Lucìe, p. Castello 16.
Magalli E., p. Vitt. Eman. I, 10.
Magnino T., v. Garibaldi 16.
Malcotti, v. Arcivescovado 5.
Maletti Giuseppina Podio, v. Cernaia 14.
Massei Marianna, v. S. Massimo 10.
Merici-Raschio e C., v. Cavour 6.
Minola L., v. Lagrange 7.
Moglia Francesca, v. Gioberti 47.
Monetti Clementina, v. Assietta 3.
Nerva, v. Nizza 3.
Norzi Diamanta, v. Roma 16.
Norzi Elisa, p. S. Carlo 1.
Ogliengo A., p. Carlo Felice 3.
Osperone V., v. Ospedale 3.
Pagani M., v. S. Secondo 24.
Pagliero Maria, v. Ponte Mosca 14.
Pagliero Teresa, v. Orfane 27.
Patti Vittoria, v. Barolo 27.
Pautasso L., v. Venti Settembre 62.
Pavese Celeste, v. S. Franc. da Paola 4.
Ponsetto Lucia, c. Regina Margherita 158.
Portino sorelle, v. Venti Sett. 54, p. 1.
Pothier Maria, v. Palazzo di Città 6.
Pozzone B., v. Lagrange 28.
Prato Annunziata, v. S. Teresa 19.
Proverbio E., v. Lagrange 14.
Pugliese N., galleria Geisser 3.
Rajneri Adelaide, v. Rocca 18.
Rigamonti Clotilde, v. Andrea Doria 2.
Roncarolo Annetta, c. Vitt. Em. II, 32.
Romana, v. Mazzini 29.
Rossetti Ines, c. Vitt. Eman. II, 78.
Rosso M., v. Garibaldi 16, p. 1.
Sacco Margherita, c. Vitt. Em. II, 36.
Sampò sorelle, v. Accademia Scienze 2.
Santamaria sorelle, v. Pietro Micca 20.
Santi-Leoncini C., v. Roma 1.
Sartoris Maria, v. S. Teresa 4.
Sicco M., p. Castello rimp. al 17.
Siffredi E., c. Oporto 21.
Spinelli sorelle, v. Campana 2.
Taviani Giuseppina, v. della Rocca 1.
Tempo Ermellina, v. S. Giulia 31.
Ternavasio Giulia, v. Bellezia 12.
Toselli Felicita, v. Alfieri 10.
Trivero C., v. Arcivescovado 2.
Turletti A., succ. Barella, v. Barbaroux 13
Vottero sorelle, p. Mad. degli Angeli 2.

Busti (*Fabbricanti*).

Audero A., v. Giulio 12.
Ballatore M., v. S. Domenico 16.
Beluardi, v. Roma 18, galleria Geisser.
Bianco Caterina, v. Venti Sett. 64, p. 1.
Caretto-Oliveri Beatrice, v. Roma 41.
Cucco Giovanna, c. Vitt. Eman. II, 36.
Deambrogio sor., c. Valdocco 1.
Demarchi E., v. Po 35.
Fassio Sec. succ. Vassarotti, v. Siccardi 2.

GARDA Sorelle
Corso Vittorio Eman. II, 41, p. 1
Specialità busti su misura, modelli di Parigi

Grosso Leop., v. Roma 12 ang. v. Bertola.
Grosso Luigi e C., v. Roma 7 e p. Castello 18.
Lanteri sor., v. S. Donato 30.
Lavezzi A., v. Basilica 13, p. 1.
Lenormand M.ta, v. Accad. Albertina 27.
Marzano A., p. Eman. Filiberto 3.
Pozzoli Angela, v. S. Tommaso, rimp. 12.
Ratti M., v. della Rocca 36, p. 1

Confection de CORSETS
de la plus haute Nouveauté
Med. d'or Expos. de Turin 1898
Riccardi Erminia
Rue S.te Thérese, 1
Palais Compans

Riconda Delfina, v. Cernaia 16.
Rodi Gius. e C., v. Pietro Micca ang. v. Genova, p. S. Carlo 1. Vedi *Ann. spec.*, p. 11.
Rossi Giovannina, v. Gioberti 73.
Salmini fratelli, v. Po 18.
Torello-Saracco Modesta, v. Pietro Micca 20

Mannequins.

Aimasso L., v. S. Dalmazzo 9.
Canepa Gius., v. Porta Palatina 29, p. 2.
Chiampo Gio., v. Viotti 1.
Raffignone Vittorio, v. Po 2.
Raposso G., v. Viotti 12.

Sartorie Teatrali.

Alle Provincie d'Italia, p. Castello 15.
Assalini G. e C., success. Prato F., via Pio Quinto 18 e v. Princ. Tommaso 3.
Clivio-Ricca Teresa, v. Vanchiglia 18.

Sarti.

Abate Gius., v. Bellezia 27.
Abrate Gio., v. Perrone 8.
Accostelli G., v. Alfieri 20.
Actis Giuseppe, v. Borgo Dora 26.
Aimone Leandro, p. Em. Filiberto 1.
Allocco Gio. succ., v. Roma 1.
Ancona S., c. S. Martino 7.
Artigianelli (*Collegio degli*), c. Palestro 14.
Audino T., v. Bertola 28.
Audisio G., v. Bogino 35.
Barbieri Gius., v. delle Scuole 15.
Berra Franc., v. S. Domenico 5.
Bettrone Lor., succ. Romano, via Maria Vittoria 28.
Bocca A., v. Vanchiglia 11.
Bocca Gio., v. Bastion Verde 3.
Bono Gius. e figlio, v. Torquato Tasso 1.
Borgialli G., v. Gaudenzio Ferrari 7.
Brondino Gius., v. S. Massimo 46.
Brossa Gio., v. Finanze 3, p. 2.
Buffa Stefano, v. Pietro Micca 8.
Cacciabue Francesco, v. sant'Anselmo 21.
Cautino G., v. Mercanti 7.
Carrera Franc., v. S. Teresa 7, p. 1.
Cazzola F., via Silvio Pellico 2 e via S. Anselmo 26.
Cerrone Guido, v. Perrone 8.
Clerico, c. Beccaria 1.
Coda Carlo e P. frat., v. Ospedale 14.
Colombo A., v. S. Secondo 10 e Assietta 7.
Comba fratelli, v. Vanchiglia 21.
Contenti Gio., v. Maria Vittoria 45.
Cornelli, v. Princ. Amedeo 52.
Cossavella Agostino, via Andrea Doria 11.

COSTA SUCCESSORE CARLO COSTA e Comp.
Via Garibaldi, 10, ang. Via Conte Verde, 2
MAGAZZINO DI STOFFE
e CASA di CONFEZIONI per SIGNORA

Massano G., v. Gioberti 45.
David Ant., v. Roma 21, p. 1.
De-Giuliano Ippolito, v. Mad. Cristina 45.
Delbosco Tomm., v. S. Franc. da Paola 2.
Delfino, v. S. Chiara 5.
Delpozzo, v. Principe Tommaso 2.
Di Berto A., v. Accademia Albertina 19.
Esposito Pietro, v. Venti Sett. 51, p. 3.
Fachinetti Carlo, v. S. Quintino 36.
Fea, p. Bodoni 5.
Ferrara Franc., v. S. Tommaso 23.
Ferrara Gius., v. S. Dalmazzo 3.
Ferrari Emilio di Catt. Ferrari-Maffiotti, v. Finanze 7, p. 1.
Ferraris, v. Mazzini 2
Ferrero Michele, v. Ospedale 6.
Foa R., c. Vitt. Em. II, 24.
Forchino Antonio, v. Po 6.
Fornaris G., v. Valperga Caluso 13.
Franchi Giov., v. Garibaldi 46, p. 1.
Fresco Gio., v. Buniva 14.
Gabutti Pietro, v. Alfieri 14, p. 2.
Gaja, v. Venti Settembre 10.
Gaja Franc., v. Belvedere 17.
Gaja Gio., v. Finanze 5.
Gambaro, v. S. Chiara 35.
Gastaldi L., v. Roma 29.
Gatti Pietro, v. Garibaldi 2, p. 1.
Gaudino Pietro, v. Fabro 7 e Cernaia 20.
Gavosto Pietro, v. Nizza 93.
Gianninone Carlo, c. S. Martino 1.
Gili Venceslao, v. Vanchiglia 38.
Giovanetti Gius., v. Galliari 14
Gola Michele, v. Gioberti 65.
Gosso Bern., v. Lagrange 5.
Grano Arcangelo, v. Fabro 1.
Grassi G., v. S. Domenico 10.
Graziano, p. Madama Cristina 1.
Isaia F., v. Pio Quinto 7.
Lagua Cesare, via Arcivescovado 3, nel locale del R. Patronato.
Lavoro, v. Galliari 16.
Listello Ceci, v. Roma 27, p. 2.
Longo D., v. Barbaroux 26.
Longo G., v. Cibrario 1.
Luria M., v. Venti Settembre 68.
Lusso Luigi, v. Bertola 33.
Magnone, v. Barbaroux 33.
Magrone, c. Valentino 31 *bis*.
Marengo G., v. Mazzini 7.
Merletti Agostino, v. S. Massimo 38.
Michetti Vinc., *spec. per ecclesiastici*, via Porta Palatina 13, p. 1.
Migliotti Domenico, v. Mazzini 44.
Mina Paolo, v. Bellezia 35.
Molino Ant., v. Baretti accanto al 10.
Monti Pietro, c. S. Maurizio 51.
Morando C., v. Po 21.
Morano Gio., v. Berthollet 16, p. 1.
Morra Benedetto, c. Valentino 2.
Motteran Gio., v. Saluzzo 48.
Muzio Franc., p. S. Carlo 2.
Nesi, *spec. per eccles.*, v. Silvio Pellico 21.
Oddenino Gius., *Istituto Sordo-Muti*, via Assarotti 12.
Olivero, v. Saluzzo 36.
Passeron Francesco, v. S. Massimo 33.
Patritti V., v. Pietro Micca 9.
Pedussia G. B., v. Silvio Pellico 14 *bis*.
Personnaz M., v. Lanino 7.
Peruccio Gius., v. Barolo 18.
Pignatelli, v. S. Massimo 28.
Pirino A., v. Barbaroux 7.

Plavier Carlo, v. Artisti 8.
Purghè Isidoro, v. Lagrange 32, p. 1.
Rabuffetti G., p. dello Statuto 4.
Raffignone Vitt., *scuola di taglio*, v. Po 2.
Rafignone, v. Cavour 26.
Raiteri Angelo, v. Mercanti 3.
Razzano, v. Melchior Gioia 4.
Remus Stefano, v. Venti Settembre 48.
Rettagliatti Aless., v. Rocca 30.
Rivara Gio., v. Berthollet 17.
Rocca, v. Ospedale 5.
Rogliatti L., p. S. Giovanni 9, p. 2.
Rondoletto, v. Maria Vittoria 28.
Roselli Domenico, v. S. Anselmo 22
Rosmino Paolo, c. Duca di Genova 6.
Rossi Gio., v. Galliari 5.
Rossi Vincenzo, v. Brofferio 3.
Rosso G., v. S. Tommaso 23.
Rovetto Gio., v. Barolo 25.
Santanera, v. della Zecca 33.
Sartoria Sud Americana, v. Gazometro 4.
Scagliotti, v. Saccarelli 12.
Scaravelli Vincenzo, *sartoria ecclesiastica*, v. Garibaldi 10.
Sciappa Adolfo, v. S. Domenico 34.
Sciorelli Alessandro, v. S. Secondo 44.
Scolara Luigi, v. S. Massimo 12.
Sola-Giolla Franc., v. Torquato Tasso 3.
Solaro Gius., c. Vitt. Em. II, 32.
Solimani E., v. Groppello 18.
Tabor G., v. Porta Palatina 24.
Tamagnone, galleria Nazionale ingr. E.
Tarantola Gius., v. Cappel Verde 1.
Taschero Luigi, v. S. Giulia 21.
Teppati Giacomo, strada di Lanzo 12.
Terzano, v. Genova 2.
Terzetto Marco, v. Rossini 14.
Tirotti Emilio, galleria Umberto I.
Torchio Candido, v. Garibaldi 9.
Torino Gio., p. S. Giovanni 9.
Torta Gius., piazzale barriera Milano 52.
Ubezzi Costantino, *Sartoria militare*, via Passalacqua 2.
Vacca L., v. Baretti 21.
Vacchina Gius., c. Princ. Oddone 10, p. 1.
Vado Agostino, v. Milano 3.
Valle Michele, v. S. Tommaso 11.
Vallero, v. Pio Quinto 11-13*bis*.
Varale Achille, v. Basilica 4.
Vico Gius., v. Sacchi 18.
Videlongo Adamo, v. Genova 2.
Videlongo Guido, v. del Fiando 11.
Villata Gio., c. Vercelli 24.
Viscardi Gius., v. Mercanti 5, p. 2.
Vivarelli e Prunotto, v. Bellini 6.
Voltolini Fortunato, v. Goito 17.
Zabellonio, v. Po 42.
Zambelloni Gio., v. Rosine 2.
Zampoli Clodomiro, v. S. Secondo 17.
Zanardi Marco, v. Genova 1.
Zanotti, v. Nizza 11.
Zascovich Gio., v. Cavour 5.
Zumaglini Gius., *specialità per militari*, v. Assarotti 8.

Mercanti-Sarti.

Alasonatti A. e figli, succ. Bertelli, via Maria Vittoria 10.
Al Mondo elegante, Bricchetti, Olivero e Rosino, v. Po 2.
Angelino Lorenzo, v. S. Franc. Paola 33.
Angelino Vittorio, v. Po 7.
BAJETTO ROCCO, v. S. Franc. Paola 2.
Barabino Zaverio, *confezioni per ragazzi*, v. Garibaldi 5, p. 1.
Barale fratelli, v. Roma 17, p. 2.
Beretta L. e C., v. Venti Settembre 67.
Berutti Bartolomeo, c. Casale 12.
Bocconi fratelli, *Alle Città d'Italia*, piazza Castello 19 e v. Finanze 1.
Bono Gius. e figlio, v. Torquato Tasso 1.
Borgogno e Rinaldi, v. Pietro Micca 4
Bossano coniugi, v. Corte d'Appello 9.
Bruno C., v. Mazzini 36.
Cagli Gius., v. Lagrange 19.
Campanino Secondo, v. delle Finanze 2.
Carosso e Rovere, v. Bogino 4.
Cerina Vinc., v. Ponte Mosca 1.
Cerutti Gio., v. Roma 25.
Colombo Elia, v. Garibaldi 23.
Comba Garrone Gius.na, v. Lagrange 45.
Contratti G. e C., v. Po 1.
Coppa Francesco, v. Lagrange 23.
Coppa Severino, v. Lagrange 29, p. 1.
Credito Italiano, Puricelli e Matzuzi (Ditta), c. Vitt. Em. II, 44*bis*.
Cresta fratelli, p. Corpus Domini.
Debenedetti Vita, v. Garibaldi 27.
Dellabona Stefano, v. Carlo Alberto 1, p. 1.
Dray Gio., p. Castello 14.
Ferrari Emilio di Catterina Ferrari Maffiotti, v. Finanze 7, p, 1.
Foa Raffaele (Ditta, *Magazz. Svizzero*, via Roma 30.
Frache Arturo, c. Vitt. Em. II, 61.
Fumero A., v. S. Teresa 11.
Gancia, v. Accademia Albertina 25.
Garda e Segre, v. Roma 21.
Giuliani N., v. Roma 26, p. 1.
Gosso Bernardo, v. Lagrange 5.
Grassi Gio., c. Vitt. Em. II, 96.
Guidetti Valentino, v. Carrozzai 1.
Jachia M. già Gallico, v. Milano 5.
Jarach fratelli, v. Po 44.
Laborat. Istituto delle Rosine, v. Rosine 5.
Levi Lelio, v. Cavour 6.
Luria Elia, v. S. Teresa 6.
Maraschi Achille, v. Roma 35.
Mariani A., v. Carlo Alberto 5.
Martinotti, succ. Barrera, v. Lagrange 3.
Migliau e Vercellone, c. Vitt. Em. II, 58.
Migliau D. e G. di Leone, v. Milano 10-12.
Montagnana Marco, presso Colombo Elia, v. Garibaldi 23.
Mosca Angelo, *Militare e Borghese*, piazza Carlo Felice 12.
Norzi E. succ. Jachia, v. Roma 18.
Norzi G., v. Cernaia 32.

Novarino Pietro, v. Assietta 2.
Novascone A., v. Conte Verde 2, piano 2.
Oglietti G., v. Accad. Scienze 2, p. 1.
Oliveri Severo, p. Carignano 6, p. 1.
Pera Luigi, v. Goffredo Mameli 10.
Pesaro Vitt., v. Milano 16 e Garibaldi 5.
Portino Gius. succ., v. Venti Sett. 50.
Pozzi Gius., v. Garibaldi 6.
Rabuffetti G., p. Statuto 4.
Raiteri A., v. Roma 26, p. 2.
Raiteri Angelo, v. Mercanti 3, p. 1.
Rattazzi Evandro, v. Lagrange 4.
Rosine (R. Istituto delle), v. Rosine 5.
Rosso Domenico, v. S. Massimo 6.
Sacerdote Raffaele, c. Casale 64.
Sartoria Milanese, v. Garibaldi 27.
Schiapparelli coniugi, v. S. Chiara 39.
Tavarnelli fratelli, v. Lagrange 41.
Torchio Candido, v. Garibaldi 9.
Torchio Luigi, v. Mazzini 21.
Treves e Tortonese, v. Garibaldi 14.
Viale Onorato, *Sartoria Centrale*, v. Porta Palatina 6.
Vipiana E., v. Venti Settembre 58.
Viscardi Gius., v. Mercanti 5, p. 2.
Zaramella Tullio, *Alle Fabbriche Riunite*, v. Garibaldi 10.

Abiti

Al Mondo Elegante, Bricchetti, Olivero e Rosino, v. Po 2.
Bachi fratelli, v. Po 55.
Bachi S., v. Milano 1.
Barabino Zaverio, *confezioni per ragazzi*, v. Garibaldi 5, p. 1.
Battagliotti S., v. Venti Sett. 69.
Bocconi fratelli, *Alle Città d'Italia*, piazza Castello 19 e v. Finanze 1.
Carera Franc., v. S. Teresa 7.
Cambiano Gius., v. Corte d'Appello 2.
Contratti G. e C., v. Po 1.
Debenedetti E., *liquidazione*, v. Milano 1.
Debenedetti Vita, v. Garibaldi 27.
Finzi Achille, v. Roma 15.
Foa Raffaele (Ditta), v. Roma 30.
Garbaccio fratelli, *Al Campionario*, via Quattro Marzo 15 e v. Milano 8.
Garda e Segre, v. Roma 21.
Garda V., angolo vie Roma e Andrea Doria.
Jachia S. fu Gius., v. Venti Sett. 69.
Jona B., *Alla Città di Napoli*, ang. vie Garibaldi e Bellezia.
Levi e Sacerdote, succ., p. Castello 26.
Magazzino Cavour, v. Maria Vitt. angolo S. Franc. da Paola
Marchesi e Cajumi, v. S. Teresa 1.
Migliau e Vercellone, c. Vitt. Em. II, 58.
Migliau D. e G. di Leone, v. Milano 10-12.
Norzi G., v. Cernaia 32.
Norzi S., v. Nizza 19.
Peroglio Carlo, p. Em. Filiberto 21.
Pesaro Vitt., v. Milano 16.
Pescarolo Abram, v. Maria Vittoria 19.
Ricci Ernesto, v. Po 22.
Segre A., *Magazz. Livornese*, v. Milano 1.
Seves, Bertola, Montiferrari e Bozzano, *Alle Provincie d'Italia*, p. Castello 15.
Tosetti e Gonella, v. Roma 37-39.
Treves Angelo, v. Principe Amedeo 13 e Garibaldi 2.
Treves R., v. Roma 27.
Valabrega Samuele, v. Nizza 9

Drapperie e Lanerie.

Fabbricanti e Grossisti.

Acino frat., succ., *grossisti*, v. Brofferio 3.
Anselme Giuliano, c. Oporto 37.
Bachi Gius., c. Oporto 17.
Bonesio Michele e C., v. Montecuccoli 7.
Borgialli, Valabrega e C., v. Basilica 2.
Calandra Claudio e figlio, v. Botero 6.
Ceratto Gius. e C., v. Alfieri 20.
Canova V. e C., v. Cernaia 16.
Cerino-Zegna A., *lanificio*, c. Beccaria 2.
Denari, Rajneri e C., v. Am. Avogadro 19.
Dina Bonzanino e Frascaroli, v. Brofferio 1.
Falletti C. e Comp., v. Alfieri 26.
Fava Lodovico, v. Mercanti 17, p. 1.
Ferrero-Bovo e Alborno, v. Donati 29.
Forestiere e Gemesio, v. Alfieri 21.
Grondona e V. Vercellone, successori, v. Bogino 9.
Levi Donato e figli, v. Basilica 3, e galleria Umberto I.
Maganza Luigi e Comp., v. Genova 14.
Manifattura e Lanificio Sella di Collegno, *sede* v. Garibaldi 46, *stabil* in Collegno.
Martinolo Enr., ang. v. Monte di Pietà e v. Botero.
Mino A. e Comp., c. Siccardi 16.
Mussa Enrico, v. Bellezia 11-15.
Ottolenghi fratelli, succ. Dina, v. Principe Amedeo 20*bis*, p. 1.
Rolando G. e fratello, v. S. Teresa 12.
Rinaldi Giuseppe, p. Solferino 11.
Sesia, Veglia e C., c. Re Umberto 6.
Tedeschi e Vitale, v. S. Quintino 24.
Toesca C. e C. succ., c. Oporto 19.
Torrielli Franc., v. Assarotti 9.
Truccone e Comp., v. Maria Vittoria 8.
Zoppis fratelli e C., *fodere per sarti*, corso Vitt. Em. II, 71 e v. Massena 2.

Dettaglio.

Alle Quattro Stagioni, v. Venti Sett. 60.
Al Mondo Elegante, Bricchetti, Olivero e Rosino, v. Po 2.
Albrici e Gardino G., p. Castello 14.
Audasso ved. Lucia, v. Goffredo Mameli 3.
Bachi S., v. Milano 1.
Barabino Zaverio, v. Garibaldi 5.
Barberis Michele, v. Roma 15.
Bolatto Alessio, v. Venti Sett. 76.
Borsino Tessuti, via Bogino 40, portici Lamarmora.

Bosco Rosa G., p. Eman. Filiberto 3.
Brambilla e Riva, v. Garibaldi 8.
Cappa E. (Ditta), *tess. per gilet e fodere*, v. Venti Settembre 76, p. 1.
Comba Garrone Gius.ma, v. Lagrange 45.
COSTA, succ. COSTA CARLO e C., v. Garibaldi 10 ang. v. Conte Verde.
Credito Italiano, Puricelli e Matzuzi, Ditta. c. Vitt. Em. II, 44*bis*.
Cresta frat., piazza Corpus Domini.
Cuniberti, Goria e Beccaria, v. Garibaldi ang. v. Milano
Debenedetti-Vita, v. Garibaldi 27.
Di-Carlo, p. Em. Filib., padiglione a destra.
Emmanueli frat., p. Eman. Filiberto, padiglione lato destro.
Fernekess Th., v. Pietro Micca 10.
Filipello Maria, p. Em. Filib., lotto IV.
Finzi Achille, v. Roma 15.
Fontana, p. Em. Filib., padiglione a destra.
Fusinaz Ant., c. Vitt. Em. II, 57.
Garbaccio fratelli, *Al Campionario*, via Quattro Marzo 15 e v. Milano 8.
Girelli e Pugno, p. Em. Filiberto, padiglione rimp. al 4.
Jachia M., già Gallico, v. Milano 5.
Jona fratelli, galleria Subalpina.
La Gran Mora, Pogolotti Ces., v. Massena 31
Leardi e Ghisio, v. Roma 25.
Levi Lelio, v. Cavour 6.
Levi e Sacerdote, succ., p. Castello 26.
Luria M., v. Venti Settembre 68.
Luzzati C., v. Cernaia 18.
Magazzino Lionese, Canelli-Fresia e Torchio, p. Palazzo di Città 5.
Magnolfi Ettore e C., v. Pietro Micca 21.
Marchesi e Cajumi, v. S. Teresa 1.
Martina Vinc., v. Genova 3.
Menzio Biagio, p. Em. Filiberto, lotto IV.
Natali-Pia Giovanna, v. Lagrange 45.
Pellotier F., v. S. Franc. da Paola 11.
Perotti e Kissner, v. Maria Vittoria 1.
Pesaro Vitt., v. Milano 16 e v. Garibaldi 5.
Quirico Antonio, ang. vie Roma e Cavour.
Raglia frat., p. Em. Filib., pad. lato destro.
Raglia V. e C., gall. Umberto I.
Reynaudi Orso, rappres. *coperte lana*, via Venti Settembre 74.
Ronchetti Luigi, *rappr.*, v. Venti Sett. 11.
Rossi e Anselme, v. Galliari 27.
Schiapparelli coniugi, v. S. Chiara 39.
Sciolla Gius., v. Garibaldi 55.
Serra coniugi, v. Berthollet 18.
Serra G. e D., v. S. Secondo 15.
Serra e Gajo, v. Garibaldi 8.
Seves, Bertola, Montiferrari e Bozzano, *Alle Provincie d'Italia*, p. Castello 15 e v. Garibaldi 2.
Società Cooperativa Fratellanza Sarti, via Pietro Micca 9.
Tenino Giacomo, v. Tre Galline 2.
Timossi Virginio, v. Lagrange 19.
Tosetti e Gonella, v. Roma 37-39.
Venturi Paolo e figlio, p. Em. Filib. 4, p. 1.

Lanerie e Telerie.

Dettaglio.

Albertini Giac., ☎, succ. Golzio e Albertini, ang. v. Milano e p Palazzo di Città.
Alla Stella d'Italia, p. Eman. Filiberto 4.
All'Eleganza, v. Corte d'Appello 2.
Arpino e Oytana, v. Quattro Marzo 14.
Balestreri E. e C., *rappr.* De Francisco e Bottero, v. Arsenale 38.
Beccio G., v. Accad. Albertina 31.
Bernero Stefano, c. Vinzaglio 17.
Bosco e Tenino, p. Eman. Filiberto 3.
Brovetto frat, p. Carlo Felice 14 e via Venti Settembre 4
Buscaiola E., p. Em. Filiberto, padiglione lato sinistro.
Ceratto Ferdinando, v. Milano 3.
Cerutti Olimpia, p. Em Filiberto, padiglione lato sinistro.
Colombo Michele, via Palazzo di Città 18
Cortese Tommaso, c. Vinzaglio 15.
COSTA, succ. CARLO COSTA e C., v. Garibaldi 10 ang. v. Conte Verde
Credito Italiano, Ditta Puricelli e Matzuzi, c. Vitt. Em. II, 44*bis*.
Cresta frat., ang. p. Corpus Domini e via Porta Palatina.
Cuniberti, Goria e Beccaria, angolo via Garibaldi e Milano.
Frache Arturo, c. Vitt. Em. II, 61.
Frette E. e C, *spec. mantilerie*, v. Venti Settembre 64.
Fusinaz Ant., c. Vitt. Em. II, 57.
Galetto-Masoero Caterina, p. Em. Filiberto, padiglione lato destro.
Garbellone Gio., v. Cottolengo 32.
Griffa e Cavagnino, v. Garibaldi 15.
Leardi e Ghisio, v Roma 25.
Leonardo C., p. Em. Filiberto, padiglione lato destro.
Maffei Riva, P. Eman. Filiberto 14.
Magazzino Lionese, Canelli-Fresia e Torchio, p. Palazzo di Città 5.
Nicol Clara, p. Em. Filiberto, padiglione lato destro
Nicol Ernesto, galleria Umberto I.
Nicola frat., v. Roma 23.
Olivero Felice, v. Venti Sett. 54.
Perotti e Robella, p. Castello 23.
Ponti V. e C., successori Oldrino Gio., v. Pietro Micca, lato di p. Castello.
Razzetti Teresa, p. Eman. Filiberto 14.
Riva Edoardo, v. Garibaldi 8.
Rolando Gius., ang. v. Garibaldi e Milano
Rosso frat., v. Garibaldi 9.
Sacco Carolina, p. Em. Filiberto, padiglione lato sinistro.
Salerno Rocco, p. Emanuele Fillberto rimp. al num. 7.
Santi A., p. Em. Filib., padiglione a destra.
Serra G. e D., v. S. Secondo 15.

Società Cooperativa Fratellanza Sarti, via Pietro Micca 9.
Tosetti Luigi, ang. vie Palazzo di Città e Conte Verde e p. Palazzo di Città 5.
Virani F. succ. Levrone, p. Em. Filib. 4.

Tessuti Kneipp.

Prato e Hayd, v. Basilica 3 e corso Re Umberto 8.

Tessuti antisettici.

Patetta e Decker, v. Gazometro 4.

Tessuti con prodotti di pino silvestre antireumatici.

Brovetto fratelli, piazza Carlo Felice 14 e v. Venti Settembre 4.
Demarchi Luigi, v. S. Teresa 10.
Ferri e Molino, v. Milano prima dell'1.

Tessuti di lino, canapa e cotone.

Fabbricanti e Grossisti.

Altina, Costantino e Fontana, angolo v. Genova e Pietro Micca 17.
Assetto frat., di Graziano, *cotonif. a Mathi Torinese, ufficio*, v. Alfieri 26.
Augero Camillo, *rappr.* Ern. Maquet e C., via Pietro Micca 15.
Bagna e Borgialli, v. Alfieri 26.
Bardelli Emilio, rappr. *cotonificio Cantoni di Castellanza*, v. Giannone 7.
Bass V. e Comp., *fabbrica*, c. Emilia 4.
Bertagna Alfonso, v. Davide Bertolotti 2.
Boffi, Serra e C., v. Corte d'Appello 14.
Büchi Gio. e figli, c. Oporto 41.
Calandra Claudio e figlio, v. Botero 6.
Carignano Franc., v. Quattro Marzo 4.
Coda A., v. Porta Palatina 16.
Dassano e Carasso, *tessitura a Poirino*, v. Carlo Alberto 9.
Demarchi Giacinto, v. Venti Sett. 78.
Dettoni, Perotti e C., angolo via Cappel Verde e Porta Palatina.
Filippone e Levi, p. Em. Filiberto 10, p. 1.
Forno Telesforo, v. Carlo Alberto 17.

FRATELLI GRIBAUDI
FABBRICA DI COPERTE E TESSUTI
Forniture per Amministrazioni pubbliche e private, Ospedali, Istituti, Imprese, ecc.
in diversi generi in lana, cotone e seta
Filati d'ogni genere
Stabilimento in CASTELLAMONTE (Canavese)
Rappresentante in Torino
V. TIMOSSI
Via Lagrange, 19

Lanzone frat. (Ditta), v. Brofferio 1.
Levi Donato e figli, galleria Umberto I.
Manifattura di Rivarolo e di *S. Giorgio Canavese*, v. Alfieri 21 (p. Solferino).
Hofmann e C., *tessitura meccanica*, barriera di Lanzo.
Leumann N., *cotonificio*, Borgata Leumann (*Ferr. Torino-Rivoli*).
Manifattura d'Annecy e Pont, angolo via Papacino 1 e c. Oporto 26.
Manifattura di Cuorgnè e Rivarolo Canavese, c. Re Umberto 8.
Masera M. v. Principe Tommaso 7.
Mazzonis P., v. S. Domenico 11.
Nasini, Coggiola e C., c. Oporto 19.
Pagliero Giacinto, già frat. Teppa, piazza Palazzo di Città.
Pastore Vincenzo, *cotonificio*, Martinetto, angolo via Cottolengo 148.
Poma frat. fu Pietro, *fabbr.*, c. Vinzaglio. 3
Poma Anselmo e C., *Cotonificio Valdocco*, v. Ceva 2.
Pozzi Carlo, *depos. tessuti stampati*, via Venti Settembre 74.
RAVIOLO FRANC., *cardati di cotone*, v. Rosine 10 angolo v. Maria Vittoria.
Reynaudi Orso, *rappr.*, v. Venti Sett. 74.

B. e M. RICHIARDI succ. Carrera
Manifattura
Lucignoli, Nastri, Guernizioni e Fascie
Via Cottolengo (Martinetto)

Roggero Carlo, c. Duca di Genova 11.
Scalini Giulio, *rappr.*, c. Siccardi 14.
Schilling L. e C., v. Vanchiglia 7.
Siliprandi Felice, c. Siccardi 5.
Società Coop. Operai Tessitori, v. Savona 40.
Torello, Cauda e C., *tessuti greggi, fodere*, piazza S. Teresa 7, p. 1.
Verdone e Viola, v Genova 14.
Widemann e Simondetti, *cotonificio in S Germano Chisone.*
Wild e Abegg, *stabil.* a Borgone, Bussoleno, S. Antonino (Susa); *Cotonificio Dora*, in Valdocco, *uff.*, c. Re Umberto 8.
Wild e Planta, *tessitura* a Piasco Saluzzo; *ufficio* v. Donati 12.

Filati di Lana e Cotone.

Fabbricanti e Grossisti.

Bonansea F., v. Pietro Micca 8.
Borsetti Gioachino, v. Saluzzo 3.
Bresciano Carlo, rappr. *Lanif. Rossi di Schio*, v. Soperga 46, ang. v. Figlie Militari.
Carail e Comp., v. Venti Settembre 27
Casalis e Donini, c. Re Umberto 8.
Ceratto Ferdinando v. Milano 3.
Chiecchio R., c. Vinzaglio 7, *stabilimento in Pianezza.*
Cotonificio Bergamasso Ponte di Nossa, rappr. dai Fratelli Bertinaria, via dei Mercanti 9.

Cotonificio Borghi frat., di Milano, rappresent. G. Scalini, c. Siccardi 14.
Donn Ettore Gaetano, v. S. Dalmazzo 15.
Ercolani Antonio, *coperte*, al R. Parco.
Ferrari G. e C., c. Vinzaglio 25.
Gallarati Facello e Berruto, v. Mercanti 3.
Gerard, Koelliker e Comp., p. Statuto 15; *filatura*, Madonna di Campagna.
Laclaire e Salietti, *lanificio*, via Mongrando 6, barr. di Po.
Lanificio di Borgosesia, c. Vitt. Em. II, 74 e Re Umberto 16.
Lanificio di Gavardo, rappr., c. Vinzaglio 17.
Lovera Pietro, p. Corpus Domini.
Maganza P. e C., v. S. Agostino 16.
Nasini, Coggiola e C, c. Oporto 19.
Peyrot Alberto, p. Solferino 3.
Ponzini frat. e C., c. Re Umberto 8.
Prato e Hayd, v. Basilica 3 e corso Re Umberto 10.
Revel Carlo, ☎, v. Private 2 e piazza Solferino 5.
Reynaudi Orso, rappr. *coperte lana*, via Venti Settembre 74.
Schilling L. e C., *filatura e torcitura di lana pettinata*, barr. di Casale, Lungo Po presso il ponte Regina Margherita.

Lane greggie.

Charbonier, Ribet e C., *lane greggie*, via Venti Settembre 36.
Fiorio frat., *lane di concia*, v. S. Donato, isol. 66.
Giorelli Augusto e C., (nipoti Ettore Giorelli), *lane per materassi*, v. Bogino 23.
Marcellino Gius., *lane per materassi*, via Assarotti 7.
Rigoletti A., *lane da materassi*, via Berthollet 13.
Strobino Eugenio, v. Goito 15, *lavatoio* a Caselle Torinese.

Tessuti e Filati di Juta.

Augero Camillo, *rappr.* F. C. Scotto, via Pietro Micca 15.
Balestreri E. e C., *rappr.* De Francisco e Bottero, v. Arsenale 38.
Jutificio de Fernex in Giaveno.
Muzzani A. e C., v. Zecca 15.
Vigo Giuseppe fu Ant, c. Oporto 51 e *fabbrica* in Grugliasco.

Filetti di cotone (*Strofinacci*).

Chiecchio R., c. Vinzaglio 7.
Società Cooperativa Operai Tessitori, via Savona 40.

Tessuti elastici.

Aymonino cav. uff. Alessandro, v. Roma 4.
Cappa E. (Ditta), *elastici per calzature, fabbr. bretelle*, v. Venti Sett. 76, p. 1.
INSTITUTO ROTA, *Titolare:* Sev. Rota, *Direz. e Magazzini*, p. Carlo Felice 7-9 e via Lagrange 40-42.
Mantovani I., v. Maria Vittoria 6.
Massarotti e Bianco, succ. Duroni, v. Carlo Alberto 21-23. Vedi *Annnnzi spec.*, p. 47.
Rolando e C., galleria Subalpina.
Scaglione G. L., p. Carlo Felice 1.

Tessuti di crini veget. ed animali.

Ferrero e Valli, v. Tiziano 45.
Marcellino Gius., v. Assarotti 17.
Moisello coniugi, v. Chivasso 18.
Pasquina Gius., v. Roma 43, p. 2.
PESSIONE e PATETTA, v. Gazometro 4.
Roggero Carlo, c. Duca di Genova 11.
Società Coop. Operai Tessitori, v. Savona 40.
Talucchi L. P. e figli, via Circonvallazione 12 (Vanchiglia).

Tessuti impermeabili.

AYMONINO cav. uff. ALESS., v. Roma 4.
Magnolfi Ettore e C., v. Pietro Micca 21.
MANTOVANI I., v. Maria Vittoria 6 di fronte alla chiesa di S. Filippo.

Cascami di Cotone, Juta, Lana e Seta.

Borello Gio., *cotoni e iuta, stabil.* in Lucento, v. Verolengo.
Fenoglio e Vescovo, al Martinetto.
Gilli Mario, *cascami seta*, v. Carlo Alberto 39
Società per la filatura cascami seta di Milano, deposito: v. Venti Settembre 37.
Todros Annibale, via Ormea 6.

Lucignoli (*Manifattura*).

Herrnhut ing. Bernardo, ang. v. Ormea 27 e Orto Botanico.
Kind ing. Adolfo, c. Dante 38.
Richiardi B. M. succ. Carrera, via Cottolengo isol. 53 (Martinetto).

Telerie.

Fabbricanti e Grossisti.

Aimone-Marsan frat., v. Carlo Alberto 29.
Bertagna Alfonso, via Davide Bertolotti 2.
Cleretti e Regis, v. Mercanti 19.
Dassano e Carasso, v. Carlo Alberto 9.
Frette E. e C., v. Venti Settembre 64.
Giorelli Augusto e C., v. Bogino 23.
Verdone e Viola, v. Genova 14.

Dettaglio.

Assom Domenico, succ. Assom e Matetti, p. Corpus Domini. Vedi *Annunzi speciali*, pag. 16.
Bolognini L. G., v. Basilica 13.
Bolognino Bernardino, v. Palazzo Città 6.
Bolognino Gio. (Ditta), v. S. Teresa 1.
Brovetto fratelli, p Carlo Felice 14 e v. Venti Settembre 4.
Demarchi Luigi, v. S. Teresa 10.
Fantino Maria, v. Andrea Doria rimp. 8.
Ferri e Molino, v. Milano 1.
Frache Arturo, c. Vitt. Em. II, 61.
Luzzati C., v. Cernaia 18.
Masante Lorenzo, v. Mazzini 10.
Nicola fratelli, v. Roma 23.
Olivero Felice e C., v. Venti Settembre 54.
Papone e Solera, ang. v. S. Tommaso e v. Bertola.
Peroglio Carlo, p. Em. Filiberto 21.
Prochet M. e figli, p. S. Carlo 1.
RODI GIUSEPPE e COMP., v. Pietro Micca ang. v. Genova e p. S. Carlo 1. Vedi *Annunzi speciali*, pag. 11.
Tribolo Maria Marietti, via Venti Settembre 17.
Vola Carlo, v. Carlo Alberto 26.
Vottero Riccardo, ang. vie del Palazzo di Città 7 e Venti Settembre.
Zaramella Tullio, *Alle fabbriche riunite*, v. Garibaldi 10.

Maglierie.

Fabbricanti e Grossisti.

Alle Tricoteuses, M. Cortevesio, via Garibaldi 16.
Bevilacqua frat., c. Palermo 2.
Bosio fratelli, c. Siccardi 26.
Camusso Franc., v. Consolata 15.
Canova Gio. e C., *rappr.*, c. Re Umberto 12.
Fontanella e C., v. Giulio 7 e 9.
Guarnieri Carlo ☎, *calze* (*Tricoteuses*), v. Tiziano 57.
Lavini Cesare, angolo vie S. Franc. da Paola e Andrea Doria.
Majoli G. e C., *rappr.*, v. Venti Sett. 37.
Mascarotti Gius., v. Ariosto 1 e corso Regina Margherita 146-148.
Mazzocchi M., v. S. Massimo 13.
Naretto Gio., v. sant'Ottavio 16.
Pachner V., v. Sacchi 18 e corso Duca di Genova 2.
Pagliero Giacinta, p. Palazzo di Città 1.
Peretti Angelo, c. Vinzaglio 22 e Vittorio Eman. II, 109.
Reinosso Gio. F., c. S. Martino 8.
Romano Giacomo, c. Dante 5; *negozio* via S. Teresa 4.

Mercerie, Maglierie e Telerie.

Ai fallimenti riuniti, v. Garibaldi 23.
Aimone-Marsan frat., v. Carlo Alberto 29.
Albrici e Gardino G., p. Castello 14.
Al Buon Mercato, v. Alfieri 3.
Al Mondo Elegante, Bricchetti, Olivero e Rosino, v. Po 2.
Assom Domenico, succ. Assom e Matetti, p. Corpus Domini. V. *Annunzi spec.*, p. 16.
Bistolfi L., v. Garibaldi 14.
Bolognini L. G., via Basilica 13.
Bonardi Alberto, succ. Pio Lacchia, v. Po 24.
Bosco e Tenino, p. Eman. Filiberto 3.
Brondino Annetta, gall. Geisser 1.
Brovetto fratelli, piazza Carlo Felice 14 e v. Venti Settembre 4.
Brunetti C., v. S. Secondo 7 *bis*.
Caccia Ant., *fabbr.*, c. Vitt. Em. II, 73.
Capriolo Maddalena, v. Lagrange 20 *bis*.
Castellino e Levi, v. Cavour 12 *bis*.
Centenari Amilcare, *alla Babilonia*, via Carlo Alberto 31.
Chiappa Teresa, p. Em. Filiberto, padiglione a destra 2ª fila.
Credito Italiano (Ditta Puricelli e Matzuzi), c. Vitt. Em. II, 44 *bis*.
Demarchi Luigi, v. S. Teresa 10.
Educatorio delle Sordo-Mute povere, stradale di Francia 73.
Emanuelli T., p. Eman. Filiberto, lato ponente.
Ferrero Annetta e C., via Pietro Micca 12.
Ferri e Molino, v. Milano 1.
Galetto-Masoero Cater., p. Em. Filiberto 16.
Gallo Vittoria ved. Angiolini, *Gran Emporio*, v. Genova 4.
Garda e Deangeli, ang. v. Venti Sett. e Pietro Micca.
Grosso Leopoldo, via Roma 12 angolo via Bertola.
Grosso Luigi e Comp., via Roma 7 e p. Castello 18.
La Gran Mora, Pogolotti C., v. Massena 31.
Lamberti G. B., v. Roma vicino a piazza Castello.
Lavezzi M., galleria Umberto I.
Lovera Pietro, p. Corpus Domini.
Lupi Pirro, v. Venti Settembre 76.
Maffei Riva M., p. Eman. Filiberto 14.
Mendes Angelo, v. Bertholfet 7.
Miroglio Ang. ved. Debernardi, v. Accademia delle Scienze 2.
Monteverde Gius., p. Eman. Filib. lotto 4.
Negro Gius. (*Ditta Gianduia*), p. Em. Filiberto, padiglione lato sinistro.
Neri Gius., v. Roma 31.

Parigi Maddalena, v. S. Massimo 36.
Personnaz Luigi, v. S. Massimo 43.
Pozzoli Angela, v. S. Tommaso, rimpetto al n. 12.
Prochet M. e figli, p. S. Carlo 1.
Recanzone Gius., *rappr.*, c. Oporto 2.
Ricca Gius., v. Milano 18, p. 1.
RODI GIUSEPPE e COMP., v. Pietro Micca ang. v. Genova e p. S. Carlo 1. Vedi *Annunzi speciali*, pag. 11.
Rogorini Franc., v. Garibaldi 44.
Rossi Costanza, v. S. Secondo 20.
Ruffatti Gius., v. Accademia Scienze 2.
Schiapparelli coniugi, v. S. Chiara 39.
Tempo Vitt., v. Garibaldi 5.
Tenino Giacomo, v. Tre Galline 2.
Torta Gius, piazz. barriera di Milano 52.
Tribolo Maria Marietti, via Venti Settembre 17.
Usseglio coniugi, v. Maria Vittoria 31.
Viola sorelle, v. Baretti 29.
Virani F., succ. Levrone, p. Em. Filiberto 4.
VOLA CARLO, via Carlo Alberto 26.
Zaramella Tullio, *Alle Fabbriche Riunite*, v. Garibaldi 10.

Biancherie.

Grossisti.

Besson e Mosso, v. Garibaldi 6.
Boeris Vitt. fu Biagio, v. Alfieri 19.
Cauvin A. e C., v. Garibaldi 8.
Danzeri, Santi e C., v. Venti Settembre 60.
Frette E. e C., v. Venti Sett. 64.

Dettaglio.

Accastelli Caterina, v. Genova 27.
ALLA CITTÀ DI TORINO, via Lagrange 11.
Alla Diagonale, v. Botero acc. al 18.
Alle Fabbriche Riunite, Tullio Zaramella, v. Garibaldi 10.
Alle Forbici d'Argento, v. Cernaia 40.
Bajetto sorelle, v. Po 7.
Balduino M., succ. Fauda, v. Lagrange 32.
Balma sorelle, *lingeriste*, via Torquato Tasso 9.
Baravalle L., v. Zecca 12.
Bausola ved. e C., v. Berthollet 24.
Bertramo M., v. Berthollet 6.
Berutto Anna e C., v. Garibaldi 40.
Bianco Caterina, v. Venti Sett 64.
Birocchetti Ernesta, v. Mazzini ang. via S. Massimo 41.
Bonardi ved., v. Orfane 24.
Brondino Annetta, galleria Geisser.
Brondino L., v. Ospedale 4 *bis*.
Brovetto fratelli, p. Carlo Felice 14.
Calligaris S. V., v. S. Teresa 4, galleria Geisser.
Calosso Luigia, v. Cavour 6.
Carlevaris sor., v. Carlo Alberto 19, p. 2.
Casa di Misericordia e Laboratorio, corso Reg. Margherita 47 e v. Saccarelli 10.
Cattocchio Luigia, v. Alfieri 14.
Cera sorelle, v. Garibaldi 20.
Chienevale Giuseppina, corso Principe Oddone 23.
Cometto M., p. Vitt. Em. I, 8.
Core e Molineri, p. Castello 22.
Cortese Tommaso, c. Vinzaglio 15.
Demarchi E., v. Po 35.
Demarchi Luigi, v. S. Teresa 10.
Fantino Maria, v. Andrea Doria rimp. 8.
Ferrero Annetta e C., v. Pietro Micca 12.
Filippone e Levi, p. Eman. Filiberto 10.
Fusinaz. Ant., c. Vitt. Em. II, 57.
Gagnola Maria, v. Principe Amedeo 32.
Gaidano Paolo, v. Garibaldi 7.
Gallesio, v. Burdin 4.
Gancia Luigia e C., v. Barbaroux 12.
Garda e Bounous, succ. Schostal e Härtlein, v. Roma 3.
Garda e Deangeli, ang. v. Venti Sett. e Pietro Micca.
Garella sor. e Rolando G., v. Assarotti 17.
Gonella C., v. Roma 13.
Grosso Leopoldo, v. Roma 12 angolo via Bertola.
Grosso Luigi e Comp., p. Castello 18.
Isacco Giovanna, v. Porta Palatina 16.
Laboratorio dell'Istituto delle Rosine, via Rosine 5.
Maina E., v. S. Tommaso 2 ang. v. Garibaldi e v. Alfieri 5.
Marzano Ieannette, v. Garibaldi 11 *bis*.
Negro Annetta, v. Venti Settembre 48.
Nicol Ernesto, galleria Umberto I.
Nicola fratelli, v. Roma 23.
Olivero Felice e C., v. Venti Sett. 54.
Ovazza Carlotta, v. Roma 33.
Perla, c. Oporto 59.
Pozzoli Angela, v. S. Tommaso, rimpetto al n. 12.
Prochet M. e figli, p. S. Carlo 1.
Razzetti Teresa, p. Eman. Filiberto 11.
Rodi Gius. e C., v. Pietro Micca angolo v. Genova, p. S. Carlo 1. Vedi *Annunzi speciali*, pag. 11.
Rovere T., v. Roma 7.
Ruffatti Gius., v. Accademia Scienze 2.
Salvini Albina, v. Andrea Doria 2.
Scaglia L., v. Po 55.
Scrimaglia G., v. Nizza 111.
Stampanone Rosa, c. Vittorio Em. II, 63.
Stalli G., c. Vittorio Em. II, 92.
Testa E., v. Nizza 11.
VOLA CARLO, *specialità corredi da sposa, e da nascita*, v. Carlo Alberto 26.

Calzettai.

Alle Tricoteuses, M. Cortevesio, via Garibaldi 16.
Giacometti Domenico, succ. Rastelli, via Maria Vittoria 28.
Guarnieri Carlo, ⊜, *fabb. calze tricoteuses*, v. Tiziano 57.
Lavini Cesare *fabbrica*, ang. v. S. Franc. da Paola e Andrea Doria.
Lupi Pirro, *rappr.*, v. Venti Settembre 76.
Mascarotti Gius., *fabbrica*, v. Ariosto 1 e c. Regina Margherita 146-48.
Piccotti fratelli, p. S. Carlo 4.
Sobrero Ettore, *fabbr. di calze diminuite*, v. Ponte Mosca 6.

Tende Guipure.

Enrico SCHALCK & C.
già TOMAS ADAMS e C.
FABBRICA
di Pizzi, Tulli e Tende Guipure
Strada di Francia e Strada antica di Rivoli

Finti colli, Polsini, Cravatte e Camicie.

Alla Città di Ferrara, Bigoni A., v. Po 44.
Alla Città di Torino, v. Lagrange 11.
All'Eleganza, p. Carlo Felice 5
Aimerito F., v. Accademia Albertina 29.
Altobelli Paolina, *fabbrica camicie*, via Rosine 3.
Baravalle L., v. Zecca 12.
Berto coniugi, v. Roma 40.
Bigoni A., v. Po 44.
Bigoni I., v. Cernaia 40.
Bistolfi L., v. Garibaldi 14.
Boero V. e Comp., *fabbrica*, v. Carlo Promis 5.
Borgarino ved., già Prino, v. Barbaroux 10.
Botto Panacea, v. Finanze 9, p. 3.
Bracchetto Riccardo, *fabbr.*, v. Iuvara 22.
Brondino Annetta, galleria Geisser.
Brondino L., *ingrosso e minuto*, v. dell'Ospedale 4 *bis*, p. 1.
Brovetto frat., p. Carlo Felice 14 e via Venti Settembre 4.
Carpi A., *fabbr. cravatte*, v. Conte Verde 7.
Cassina vedova, v. Po 36.
Cavajà A., v. Roma 1.
Cestari sorelle, *fabbr. camicie, colli*, via S. Quintino 15.
Crida Oddone, c. Vitt. Em. II, 60.
De-Ferrari Maria, v. Po 25.
Educatorio delle Sordo-Mute povere, stradale di Francia 73.
Fagnoni Antonio, p. Em. Filiberto 1.
Fassio Sec. succ. Vassarotti, v. Siccardi 2.
Frenckel E. ved., *fabbr. camicie*, v. Po 2.
Garda e Deangeli, ang. v. Venti Sett. e Pietro Micca.
Giorsini Dom., v. Garibaldi 31.
Gonella C., v. Roma 13.
Grosso Leopoldo, v. Roma 12 ang. v. Bertola.
Grosso Luigi e Comp., via Roma 7, p. 1 e p. Castello 18.
Jourdan Adolfo (Ditta in liquidazione), ang. v. Barbaroux e p. Castello.
Lamberti G. B., v. Roma vicino a piazza Castello.
La Nazionale (*fabbrica*), v. Maria Vitt. 1.
Maina sorelle, v. Berthollet 11 e S. Anselmo 13, p. 1.
Maina Eman., v. Garibaldi 11, Po 21 e v. Alfieri 5.
Maina Gius., v. Porta Palatina 1.
Marchiandi A., p. Castello 23.
Marocco fratelli, *grossisti*, c. Oporto 23.
Marzano Ieannette, v. Garibaldi 11 *bis*.
Migliavacca Annibale, v. Cernaia 42.
Migliore Maria, v. Garibaldi 26.
Negro Annetta, v. Venti Settembre 48.
Neri Giuseppe, v. Roma 31.
Parmigiani E., p. Castello 26.
Perussia Felice, *fabbrica*, p. Venezia 3.
Riva e Bonomi, v. Po 18.
Rodi Gius. e C., v. Pietro Micca angolo v. Genova, p. S. Carlo 1. Vedi *Annunzi speciali*, pag. 11.
Ruffatti Gius., v. Accad. delle Scienze 2. Vedi *Annunzi speciali*, pag. 58.
Scrimaglia G., *fabbr.*, v. Nizza 111
Stampanone Rosa, c. Vitt Em. II, 63.
Tavolini Cecilia, p. Carlo Felice 9.
Testa E., v. Nizza 11.
Vivalda sorelle, p. Castello 25.
Zanoletti, succ Andrè, v Lagrange 43.
Zappino Nicola, *fabbrica di cravatte*, via S. Chiara 20.
Zaramella Tullio, *Alle Fabbriche Riunite*, v. Garibaldi 10.

Lavanderia.

Lavanderia Centrifuga Disinfettante, Caligaris, Piacenza e C., barriera di Nizza v. Molinette.

Stiratrici.

Ajmo Margherita, c. Vitt. Em. II, 80.
Alessio Teresa, p. Statuto 8-10.
Audagna Teresa, v. S. Secondo 37.
Banchi-Maina Caterina, v. Saluzzo 25.
Barberis Luigia, v. Cavour 5.
Boalino Carola, v. Garibaldi 13.

Boero sorelle, v. Gius. Grassi 15.
Bonardi Ninfa, vic. Tre Quartini 3.
Botto sorelle, v. Massena 17.
Brero Luigia, v. S. Chiara 33.
Bronzino sorelle, c. Vitt. Em. II, 98.
Caranzano M., v. Nizza 33.
Casone Larina, v. Mad. Cristina 37.
Cavallo Amalia, v. Perrone 13.
Cestari sorelle, v. S. Quintino 15.
Chienevale Giuseppina, c. Pr. Oddone 23.
Cinquatti Adelaide, v. dei Fiori 4.
Cremonesi Margh., v. Roma 38.
Daniele Angela, c. Siccardi 37.
Debattista Margh., v. S. Donato 3.
Dellanegra Leonilda, v. Giac. Leopardi 6.
Ferrero Margh., v. S. Franc. Paola 33.
Franco Teresa, v. Ponte Mosca 23 *bis*.
Gabriolo T., v. Ormea 8.
Gammalero Francesca, v. S. Massimo 53.
Garella coniugi, v. Manzoni 7, Cernaia 1 e Amedeo Avogadro 2.
Garella sor. e Rolando G., v. Assarotti 17.
Gilardi Amelia, v. Maria Vitt. 23.
Griffa Virginia, v. Cavallerizza 2.
Lana Giuseppina, v. Princ. Amedeo 4.
Mattis Maria, v. Saluzzo 31.
Novena M., c. Re Umberto 31.
Pavesio, v. Maria Vittoria 34 *bis*.
Piumetti Olimpia, v. Cavour 12.
Prina coniugi, p. Savoia 2.
Riccardi Paola, v. Accad. Albertina 27.
Rocchietti, v. Bellezia 7.
Scrimaglia G., v. Nizza 111.
Serafino sorelle, p. Statuto 18.
Solaro Antonietta, c. Duca di Genova 6.
Spadetti coniugi, v. Po 2, scala destra.
Stupenengo Giuseppina, v. Perrone 8.
Succhetti Francesca, p. S. Martino 9.
Taricco Elisabetta, v. Ponte Mosca 14.
Troja Emma, v. Ospedale 45.
Zoppo Paolina, v. Genova 24.

Tintori, Digrassatori e Soppressatori.

Aliberti Gio., *tintoria in seta*, v. Caselle 8.
Allasino Tomm., v. Saluzzo 70.
Allemano Gio., via Cernaia 40 e via Vanchiglia 2.
Artero Anna, *tint. e stamp.*, v. Vanchiglia 44 e c. Reg. Margh. 29.
Battuello succ. Devalle, c. Palestro 8.
Bauquel Jeune, v. Garibaldi 17 e corso Re Umberto 29.

BAUQUEL LABORATORIO a Vapore
Via Moncalieri, 12, casa propria
Succursali: Via Roma, 14 e S. Francesco da Paola, 10 bis

Bertero Rosa, v. Saluzzo 40.
Bertola D., c. Siccardi 15.
Bianchi Annetta, c. Duca di Genova 9 *bis*.
Bourgiois Costantino, c. Casale 95.
Bourgiois e Campana, ang. vie Bertola e Genova
Briatta Maria, v. Princ. Amedeo 27.
Capello Carolina, v. Lagrange 13.
Caranzano Maria, ang. v. Fiori 16 e Baretti.
Cerato coniugi, v. Carrozzai 4.
Ceppi Giuseppina, v. della Zecca 23.
Ceresa Giovanna, v. Campana 1.
Chiara A., v. S. Teresa 19.
Corino, v. dei Quartieri 2.
Croce Paola, ved. Ciajolo, p. Emanuele Filiberto 24.
Crovella Domen., corso San Maurizio 19 galleria Umberto 1 e c. Siccardi 26.
Davico Catt., v. S. Tommaso 10.
Deasti Caterina, v. Garibaldi 31.
Destefanis, p. Statuto 1.
Dotto Felice, v. Carlo Alberto 39.
Dotto-Renaud vedova, galleria Geisser, c. Vitt. Em. II, 73 e v. Artisti 38.
Falda Paola, v. della Rocca 34.
Fantini A., v. Assarotti 14.
Ferraris Margh., v. Carlo Alberto 7.
Formento Ernest., v. Nizza 155.
Forni ved., v. Bellezia 15.
Frontini Gio. di Saba, v. Maria Vitt. 58.
Furno Anna, v. S. Domenico 9.
Gaia Natal., c. Vitt. Em. II, 28.
Gallinati e San Martino, v. Venti Sett. 15.
Gallo, v. Princ. Amedeo 43.
Gerbi Angela Gariola, v. Ospedale 20.
Gerbone Teresa, v. Princ. Amedeo 45.
Giardino G. B., *tintoria a vapore*, v. Viotti rimp. al n. 2 e v. Vanchiglia 17.
Gili Gius., p. Carlo Em. II, 1.
Giovannini E., c. Vitt. Em. II, 96.
Griva sor., v. Botero 11.
Grosso, c. Valentino 17.
Gullino coniugi, v. Berthollet 10.
Imperiale M., p. Gran Madre di Dio 14.
Imperiale-Alessandri, v. Mazzini 39.
Levi Rosa, v. Cavour 5.
Maffei Angela, v. Andrea Doria 2.
Manissero coniugi, c. Valentino 13.
Marron G., *tintoria Lionese*, v. Gioanetti in fondo e p. Madama Cristina 1.
Martinengo G. B., v. Lanzo 48.
Mattachini Gius., *tintoria e stamperia*, via Barolo 52, c. Reg. Margherita 35 e via Consolata 2.
Mortarotti-Canta Carolina, v. Orfane 25.
Mosso Gius., v. Mazzini 26.
Musso Emma, v. Carlo Alberto 32.
Musso Giuseppa, v. S. Giulia 33.
Nacori Anna, v. S. Chiara 34.
Nicol Ang., v. Gioberti 8, *fabbr.* v. Piazzi 3.
Nicol Lorenzo, v. Urbano Rattazzi 1.
Nicol Luigi, v. Palazzo di Città 6, corso Firenze 27 e v. S. Massimo 5.
Odetti Teresa, c. Vitt. Em. II, 36.
Pacchiotti Andrea, c. Princ. Eugenio 4 e v. Orfane 8.

Panera Margherita, v. Rossini 22.
Paoletti Gio., v. Napione 20 e S. Giulia 50.
Pavesio Angela, v. Massena 7.
Perotto P., v. S. Franc. da Paola 46.
Ponti coniugi, v. Boucheron 10.
Reyneri coniugi, v. Madama Cristina 26, Corte d'Appello 6 e Berthollet 2; *laborat.* v. Duchessa Jolanda 5.
Rossi Gius., v. Consolata 2.
Rusconi G., fu L., v. Artisti 34.
Salvago Gio. Batt., v. S. Domenico 2.
Schilling L. e C., *tintoria di lana pettinata*, barriera di Casale, Lungo Po presso il ponte Regina Margherita.
Scorta Cesare, v. S. Pietro in Vincoli 5.
Seja Michele, v. S. Donato 1 *bis* e 44.
Serafino Teresa, v. Gioberti 32.
Sereno Angela, v. della Rocca 6.
Sottomano Carlo, v. Barolo 11 *bis*.
Stantero Anta, c. Vitt. Em. II, 3, oltre Po.
Tagliabue Irene, v. Valeggio 16.
Tinivella Bartolomeo, v. Venti Settembre 1 e c. Dante 3.
Toffaloni, v. Sacchi 14.
Toretta, v. Princ. Tommaso 9.
Vellano, c. Vitt. Em. II, 82.
Verona Annetta, p. Vitt. Em. I, 14.
Verona Marta, c. Vinzaglio 15.
Wattoux E., v. Venti Sett. 76.

Manganatori e Apparecchiatori di Stoffe.

Gachet Gasp. (Ditta), v. Vanchiglia 27.
Grosso Annetta, v. Principe Tommaso 39 e c. Valentino 17.

Arredi Sacri.

Bacchi A. e C., v. Maria Vittoria 25-27.
Bellacomba Luigi, succ. Bellini Costanzo, ang. v. Venti Sett. e Cappel Verde.
Berra e Costa, v. Venti Settembre 45.
Canonico A., v. Mercanti 9.
COMI FRATELLI, v. S. Teresa 12.
Galliano Roberto, v. Ospedale 20, p. 1.
GHIDINI GUGLIELMO, ⊜, via Garibaldi 10, p. 1, *fabbrica* barr. Casale.
Mantaut Luigi, v. Garibaldi 10.
Merlino Gius., v. Porta Palatina 3, p. 3.
Moretti Pietro, v. Consolata 9.

PASQUINA GIUSEPPE, Via Roma, 43.
Fabbrica in Settimo Torinese.
BROCCATI - VELLUTI - DAMASCHI IN SETA
Riproduzioni disegni antichi.

PETITI FRANCESCO, v. Garibaldi 2, *fabbrica* v. Buniva 7.
Ruffino e Griggi, v. Barbaroux 13 e via Mercanti 7.
Savorengo Domenico, v. Garibaldi 1-3 e p. Castello 16.

Passamantieri e Spighettai.

Abeniacar Arturo e C., *fabbr. per mobili, carrozze, chiese, ecc.*, v. Carlo Alberto 18.
Bonicatti Vincenzo, *fabbrica*, borgata Sassi, casa propria.
Borghi, v. Palazzo di Città 15, p. 4.
Brun Luigi, v. Galliari 4.
Cappa E. (Ditta), v. Venti Sett. 76.

Via Venti Settem., 56 Depositari della
Chiantore e Rapallino
Antica Fabbrica Bernardo Solei

Cicogna Gius., p. Castello 18, 2° cort.
Comi fratelli, v. S. Teresa 12.
Delorme Ant. Jeune, v. Carlo Alberto 4 e galleria Subalpina.
Delorme Gio., v. Accad. Scienze 2.
Galli Carlo (Ditta A. Bellezza, succ. Guadagnini), p. Castello 14.
GHIDINI GUGLIELMO, ⊜, via Garibaldi 10, p. 1; *fabbrica* barr. di Casale.
Majna e Doglio, v. Po 51, p. 2.
Manifatt. di Damaschi e Broccati, Badano, Sazia e C., succ. Bernardo Solei, vicolo Benevello e v. Gaudenzio Ferrari 6.
Marchetti Ant., v. Porta Palatina 9.
Massia Gius., v. Barbaroux 20.
Massia Vitt., v. Stampatori 12.
Miglioretti Gius., v. Maria Vittoria 28.
Onetto Luigi, *cordoni per orologi*, *fabbrica* in Collegno.
PETITI FRANCESCO, v. Garibaldi 2, *fabbrica* v. Buniva 7.
Pettiti Emilia, v. S. Teresa 12.
Racchi Luigi, v. S. Teresa 2; *fabbrica*, v. Urbano Rattazzi 3 e Galleria Geisser.
Ruà Ognissanti, v. Garibaldi 2.
Tardy Gius., v. S. Teresa 7, *fabbrica*, via Saluzzo 32.
Tardy Luigi e C., v. Barbaroux 16.
Taurel Augusto, *fabbrica*, via Maria Vittoria 17.

Ricamatori e Ricamatrici.

Aprà Irene, v. Rocca 43.
Bassano Gius., v. S. Domenico 40.
Bernardi Elisabetta, c. Vitt. Em. II, 30.
Birolo G., v. Bellezia 3.
Blangini Luigia, v. S. Domenico 16, p. 3.
Blengini Vitt., v. Roma 20.
Bo Ida, v. S. Franc. da Paola 4.
Bogani Zaira, c. Reg. Margherita 180.
Brosio Rosa, v. Nizza 9.
Capello-Giletta Clotilde, v. Ospedale 14.
Chiarena-Banali Paolina, p. Castello 18.
Collino Caterina, via Roma 27, p. 1.

Comi fratelli, v. S. Teresa 12.
Cottiè I. e C., succ. Cottiè Carlotta già Gabriel, via Roma 23. Vedi *Annunzi speciali*, pag. 39.
Delorme Ant. Jeune, v. Carlo Alberto 4 e galleria Subalpina.
Educat. delle Sordo-Mute povere, stradale di Francia 73.
Ellena A., succ. Marengo, v. Po 51.
Forzani Virginia, p. Castello 23 p. 4.
François cav. Pietro, v. Martinetto, isol. 58.
Fantoni E, v. Finanze (vicolo del Teatro).
Gallesio, v. Burdin 4.
Galliano Rob., v. Ospedale 20, p. 1.
Goria Adelaide, v. Mazzini 42, p. 2.
Laboratorio Istituto Rosine, via Rosine 5.
Marchello sorelle, v. Andrea Doria 2.
Massaja-Martini Angela, v. S. Massimo 43.
Massucco Luigia, v. Napione 30.
Merlino Gius., v. Porta Palatina 3, p. 4.
Merlo G., vic. S. Maria 2.
Merlo Giovanna, p. Castello 14.
Mermoz Amalia, v. S. Secondo 32.
Mimolo Valentina, v. Silvio Pellico 16.
Parodi Maria, v. della Rocca 19.
Pepione Marietta, v. S. Franc. da Paola 4.
Pezzana Margherita ved., *maestra ricam. in oro e seta*, v. Scuole 15.
Priola A., p. Castello 23
Racchi Luigi, galleria Geisser già Natta.
Reviglio Eugenio, v. Garibaldi 6.
Romagna Cristina, v. Botero 4 *bis*.
Romagnoni Giovanna, v. S. Dalmazzo 28
Rosso Onor. e Sever. frat., v. Garibaldi 9.
Sacchi-Fiore Maria, v. Princ. Amedeo 6.
Sandrone frat., v. S. Dalmazzo 24.
Schiavo-Piovano, v. Monferrato 18.
Silvestri - Carnello Antonietta, via San Domenico 14.

Chincaglierie, Mercerie ed oggetti da ricamo.

Fabbricanti e Grossisti.

Boccardo Emilio, succ. C. Martinet, via Milano 10, p. 1.
Eva Seraf., *fabbrica cordoni, stringhe, fettuccie e galloni*, v. Bertola 49.
Faccio Pietro, v. Belvedere 12.
Gallarati, Facello e Berruto, via Mercanti 3, p. 1.
Tabusso Boeris e C., v. Alfieri 19.
VARESE e ARLUNO, p. Solferino 7.

Mezzo ingrosso e Dettaglio.

Alloatti e Colonna, v. Venti Sett. 72.
Bachi G. A. (ved. di), v. Princ. Amedeo 20.
Bressi G., v. Roma 27.
Gamba Serafino e figlio, v. S. Tommaso 7.
Gay Alberto, v. Venti Sett. 3.
Ivaldi e Quaglia, v. S. Franc. Paola 12 *bis* e v. Maria Vittoria 27.
Massa-Rocci Domenica e C., v. Milano 3.
Pagliero Giacinto, già frat. Teppa, piazza Palazzo di Città 1.
Tempo Luigi, p. Castello 18, p. 1.
Tempo Vitt., v. Garibaldi 5.

Dettaglio.

Abeniacar Arturo e C., v. Carlo Alberto 18.
Accio Elisabetta, v. Mad. Cristina 95.
Aimerito Fr., v. Accad. Albertina, 29.
Al gran Mercurio, v. Garibaldi 5.
Alla Città di Ferrara, Bigoni A., v. Po 44.
Alla Diagonale, v. Botero, accanto al 18.
Alle Tricoteuses, Cortevesio M., v. Garibaldi 16.
Al Mondo Elegante, Bricchetti, Olivero e Rosino, v. Po 2.
AMERIO, REMONDINO, DAMIASSO e C., v. Pietro Micca 9 ang. v. San Tommaso.
Antoniotti Franc., ved., v. Barbaroux 11.
Arese Maria e figlia, v. Milano 16 e via dei Mille 44.
Arietti Carlo, p. Vitt. Em. I, 13.
Audagna Margherita, v. Gioberti 30.
Avondo G., v. Duchessa Jolanda 1.
Balduino M., succ. Fauda, v. Lagrange 32
Barberis G. succ. Pacotto, v. Basilica 4.
Barosso Paolo, v. S. Donato 48.
Basevi Gius., v. Madama Cristina 16.
Basevi I., *Alla Lotta Commerciale*, v. Lagrange 17.
Basso Carolina, v. Barolo 23.
Battagliotti S., v. Venti Sett. 69.
Bellusco Giuseppa, v. S. Donato 4 *bis*.
Bertini ved., v. Bogino 15 *bis*.
Bertramo M., v. Berthollet 6.
Berutti Bartolomeo, c. Casale 12.
Bianchi Alessandro, v. S. Massimo 36.
Bigoni A., v. Po 44.
Bigoni I, v. Cernaia 40.
Birocchetti Ernesta, via Mazzini angolo v. S. Massimo 41.
Bocca coniugi, v. S. Tommaso 28.
Boido Carlo, c. Vittorio Em. II, 76.
Bonardi ved, v. Orfane 24.
Bonifetti Fortunato, v. Venti Sett. 53.
Borelli e Schenone, v. Nizza 23.
Borra Emilia, c. Vitt. Em. II, 82.
Borsotti, v. Bertola 1.
Bosio Dom., v. Mazzini 13.
Bottoli Maria, v. Artisti 8.
Brancati, c. Vitt. Em. II rimp. 68.
Bresciani coniugi, v. S. Franc. da Paola 38.
Brizio, ang. vie. S. Giulia e S. Ottavio.
Brovetto Carlo, v. Mazzini 28.
Brugiafredo Ernesto, v. Orfane 36.
Brun coniugi, v. Bellezia 8.
Brunatto Fel., p. Gran Madre di Dio 7.
Brunetti C., v. S. Secondo 7 *bis*.
Calcagno Gius., v. S. Donato 60.

Calcagno Virginio, v. Mad. Cristina 11.
Caldera Felicita, v. Mad. Cristina 105.
Calderoni frat., p. Palazzo Città 1.
Calligaris, Colli e C., p. Castello 16.
Calosso Luigia, v. Cavour 6
Cappa E. (Ditta), v. Venti Sett. 76.
Capra Adel., v. Nizza rimp. 7.
Castagnotti M. succ. Lamberti, piazza Statuto 7.
Castellazzo Alberto, p. Mad. Cristina 2.
Cavajà A., v. Roma 1.
Cazzola V., v. Duchessa Jolanda 7.
Centenari Amilcare, *Alla Babilonia*, via Carlo Alberto 31.
Cerchio sorelle, c. Raffaello 6.
Ceratto Ferdin., piazzetta della Basilica 3.
Cerrato M., v. Nizza 41.
Cerutti Clara, p. S. Martino 1.
Chalmette Ant., v. Quattro Marzo 1-3.
Chiara Benedetta, p. Castello 19.
Chiara e Stradella, v. Roma 26.
Cima Gabriella, c. S. Maurizio 30.
Ciocchetti Norina, c. S. Maurizio 57.
Clapero Maria, v. Berthollet 8.
Colombo coniugi, v. Vanchiglia 12.
Colombo E., *perle e conterie*, v. Accademia Albertina 1, p. 1.
Comi fratelli, v. S. Teresa 12.
Confalonieri Clementina, v. Berthollet 16.
Cortese Tommaso, c. Vinzaglio 15.
Costa Luigia, v. Garibaldi 38.
Costamagna e C., v. Mercanti 18.
Cotella Giov., p. Statuto 4.
Cottiè I. e C., succ. Cottiè Carlotta, già Gabriel, v. Roma 23. Vedi *Annunzi speciali*, pag 39.
Covino Riccado, v. Cernaia 30.
Cugnolio coniugi, v. S. Secondo 42.
Culla Giuseppina, v. S. Quintino 25.
Cumino sorelle, v. Amedeo Avogadro 6.
Dalla Valle G., v. Lagrange 11.
De Chiesa Ang., v. Saluzzo 13.
De Cruz Annetta, via S. Francesco da Paola 12*bis*.
Demarchi Luigi, v. S. Teresa 10.
Demarchi T., Gall. Umberto I.
Dematteis C., v. S. Anselmo 3.
Destefanis M., c. Vinzaglio 20.
Diverio Irene, c. Vitt. Em. II, 39.
Doglio Corinna, v. Garibaldi 28.
Dovo Paolo, v. Garibaldi 10.
Fagnoni Ant., p. Em. Filiberto 1.
Fava Maria, v. Barolo 12 e Accademia Albertina 21.
Fiandra Tommasina, v. S. Massimo 44.
Filippi G. B. e C., succ. Filippi e Miletto, ang. vie Garibaldi e Mercanti.
Fiora Franc., v. Mercanti 2.
Fontana Cristina, v. Venti Settembre 9.
Forno coniugi, v. Nizza 89.
Forzano Vittoria N., v. S. Dalmazzo 10.
Franzi Gabriella, v. della Rocca 24.
Garbaccio A. e C., *spec. penna ricamatrice*, v. Montevecchio 19.
Garneri Clara, v. Rosine 6.
Gay Domenico, v. Balbis 8.
Geninatti ved. Maria, c. Siccardi 15.
Ghiano coniugi, v. Nizza 111.
Ghirardi sorelle, v. Carlo Alberto 22.
Giachero Lucia, ang. vie del Deposito e del Carmine.
Giacobino e Colombo, v. Venti Sett. 65.
Giordanino coniugi, v. Barbaroux 35.
Giorsini Dom., v. Garibaldi 31.
Grati Giulia, v. S. Franc. da Paola 40.
Gravier coniugi (succ.), v. S. Secondo 3.
Grignani coniugi, v. Mazzini 8.
Grosso Emma, v. Mazzini 44.
Guala coniugi, v. Aosta 23.
Guattino, v. Bertola 23.
Guy E., succ. Massimino, p. Castello 18.
Imperiale Epifanio, v. S. Tommaso 2.
La Manna coniugi, v. Maria Adelaide 1.
Lanza C., succ. Marocco, v. Lagrange 31.
Lesca Cecilia ved. Paolinelli, via Maria Vittoria 13.
Lissone Annetta, v. Galliari 22.
Locatelli Carlo, v. Garibaldi 10.
Lubia, c. Oporto 15.
Lupotto, v. S. Donato 41.
Luzzati C., v. Cernaia 18.
Maina Clara, v. Moncalieri 1.
Maltarello A., v. Pietro Micca 1.
Manfredi coniugi, v. Mazzini 22.
Marchetti G., v. Nizza 43.
Marengo G. A., *dis per ricami*, v. Genova 1 e Garibaldi rimp. al n. 15.
Margiunti Palmira, v. Cavour 13.
Martinetti Margherita, v. Morosini 7.
Martinotti Giuseppina, v. Massena 24.
Massara Maria, v. Maria Vittoria 48.
Mecca frat., v. S. Tommaso 4.
Melli Turin Maria, v. Nizza 119.
Menocchio Gio., v. Po 30.
Merlo Margh., v. Bava 7
Mesturino sor., v. Massena 44.
Mesturino Maddalena, succ. Basili, via Carlo Alberto 34.
Migliavacca Annibale, v. Cernaia 42.
Milano Gius., p. Vitt. Em. I, 12.
Minerdo C., c. Vinzaglio 21.
Mo Vittoria, c. Vitt. Em. II, 62.
Molino Maria, v. S. Giulia 32.
Mondo C., p. Mad. Cristina 5.
Morassuti Romilda, v. Accad. Albertina 37.
Moriondo Maria, v. Roma 37.
Musso Benedetta, v. Passalacqua 5.
Navone Maria, v. Nizza 71.
Negri Pietro, v. Roma 9.
Negro coniugi, strada di Lanzo 46.
Negro Gius., p. Em. Filiberto, lato ovest.
Nolè Pietro, p. Statuto 3.
Nosetti Maria, v. Mercanti 5.
Novelli Luigia, v. S. Donato 1.
Occelli coniugi, v. Lagrange 36.

Onetto Franc., p. Statuto 12.
Osella e C., v. Corte d'Appello 14.
Ovazza E., v. S. Donato 9.
Pagani Maddalena, corso Vittorio Emanuele II, 24.
Pagliero Giacinto, già frat. Teppa, piazza Palazzo di Città.
Paolinelli Cecilia, v. Maria Vittoria 11-13.
Pasini Caterina, v. Princ. d'Acaia 33.
Pavarino coniugi, v. Carlo Alb. 35.
Peiroleri Ern., v. Garibaldi 43.
Pentenero G., v. Torquato Tasso 9.
Perosino Maria, v. Princ. Amedeo 31.
Picco C., v. Po 4.
Piccotti frat., p. S. Carlo 4.
Pich Luigi, v. Cernaia 24.
Piola Ang., v. Ponte Mosca 47.
Piovano e Patrito, v. Deposito 11.
Pozzoli Angela, v. S. Tommaso rimp. 12.
Prandi Ern., v. Po 27.
Putto, v. Nizza 31.
Rastelli Luigia, v. Ponte Mosca 14-16.
Reissano E., v. Venti Settembre 6.
Righi Giuseppina, v. S. Secondo 36.
Risso Margherita, v. Bonzanigo 32.
Romano M. e Moisio G., via Mazzini rimp. 32.
Rossella Domitilla, c. Vinzaglio 5 *bis*.
Rossella Felicita, v. Madama Cristina 20.
Rosso Onorato e Severino fratelli, via Garibaldi 9
Rua Marietta vedova, v. Ariosto 1.
Rubino G., v. Buniva 11.
Rulfi E. e C., v. S. Maria 5.
Salerno Rocco, piazza Emanuele Filiberto tettoia a ponente.
Salina Delfina, v. Genova 18.
Salvini Albina, v. Andrea Doria 2.
Sandrone frat., v. S. Dalmazzo 24.
Sardi Pietro, *Alla Torre di Babele*, angolo v. Ospedale e Lagrange.
Scarpellini Domenica, v. S. Secondo 5.
Scuvero Angela, v. S. Secondo 31.
Serra coniugi, v. Berthollet 18.
Società Cooperativa Fratellanza Sarti, via Pietro Micca 9.
Spazzi Gius., v. Roma 9.
Spina sorelle, gall. Subalpina.
Stampanone Rosa, c. Vitt. Em. II, 63.
Straneo ved., v. dei Mille 25.
Stroppiana Natale e figli, v. Milano 1.
Strumia S., v. Nizza 33.
Testa E., v. Nizza 11.
Therizot Anna, ved., v. Nizza 23.
Tognotti Teresa, via Accademia Albertina 30.
Tosi Giovanna, v. S. Domenico 40.
Turletti Teresa, v. Vanchiglia 18.
Ugliengo G. O., v. Giulio 16, p. 1.
Valenti M., v. Ponte Mosca 23.
Varetto Teresa, v. Marco Polo 14.
Vero Gio., c. Vinzaglio 27 *bis*.
Vescovi Celina, c. Vitt. Em. II, 3 E.
Vico Luigia, v. S. Massimo 2.
Vigna P., v. S. Secondo 30.
Vigna Vinc., v. Berthollet 20.
Vignolo M., angolo via S. Anselmo e via Baretti.
Villata Giacomo, v. Garibaldi 8.
Visconti R., v. Bogino 1.

Bottoni.

Bachi G. A. (ved. di), v. Princ. Amedeo 20.
Cappa E. (Ditta), v. Venti Settembre 76.
Giacobino e Colombo, v. Venti Sett. 65.
Imperiale Epifanio, v. S. Tommaso 2.
Mecca fratelli, v. S. Tommaso 4.
Ovazza Emanuele, v. Bogino 4
Pera Gio., p. Castello rimpetto al 21.
Simonis frat., v. Robilant 3, *fabbr. bottoni di porcellana* in Candiolo.
Società Cooperativa Fratellanza Sarti, via Pietro Micca 9.

Ciniglie.

Fabbricanti.

Delorme Ant. Jeune, v. Carlo Alberto 4 e galleria Subalpina.
Martino fratelli, v. Pietro Micca 9.

Ovatte.

FABBRICA DI OVATTE E CARDATI
Dario Ceresa Via Montebello Num. 23.
Ovattatura Meccanica di Fodere ovattate

RAVIOLO FRANC., v. Rosine 10 angolo v. Maria Vittoria.
Veiluva Lor. (Ditta), v. Corte d'Appello 9.

Sacchi di tela.

Brunetti Antonio, c. Oporto 2.
Ferrero Micca, v. Tarino 23.
Giroldo ved., v. Ponte Mosca 15 *bis*.

Cordami e Tele d'imballaggio

Abeniacar Arturo e C., v. Carlo Alberto 18.
Balestreri E. e C., *rappr.* De Francisco e Bottero, v. Arsenale 38.
Beltrando Tomm., *spaghi bianchi, colorati e cordicelle*, c. Casale 16.
Bianco Luigi Paolo, v. S. Tommaso 12.
Bosco Margh. (Ditta), v. S. Tommaso 24.
Chiavazza coniugi, v. Giulio 16
Conti Alberto, v. S. Tommaso 6.
Debenedetti Michele, v. S. Tommaso 28
Fiorio Gius., v. Porta Palatina 9.

Fornaresio coniugi, v. S. Tommaso 2.
Giacomelli cav. Vinc., p. Em. Filiberto 22.
Giroldo ved., v. Ponte Mosca 15 *bis*.
Guglielmotti coniugi, v. Lagrange 32.
Leboro P., succ. Lamberti, v. Basilica 4.
Muzzani A. e C., v. Zecca 15.
Pescarolo Enrico, v. S. Franc. da Paola 9.
Rappelli Gius., v. S. Tommaso 10.
Ribero Pietro, v. S. Tommaso 25.
VARVELLI ing. G. M., *rappr. Felten e Guilleaume, Colonia (corde, canape, manilla e cotone)*, v. Berthollet 13.
Vigo Gius. fu Antonio, corso Oporto 51, *fabbrica* in Grugliasco.

Canapa (*Tessuti di*).

Balestreri E. e C., *rappr.* De Francisco e Bottero, v. Arsenale 38.
Chiecchio R., c. Vinzaglio 7, *stabilimento* in Pianezza.
Muzzani A. e Comp., v. della Zecca 15.
Poletti Carlo, v. S. Quintino 15.

Stracci di lino, lana, canapa e cotone.

Baudoni (Ditta), v. Deposito 11.
Chiavazza coniugi, v. Giulio 16 e stradale di Lanzo 72.
Chiecchio R., c. Vinzaglio 7, *stabilimento* in Pianezza.
Dalmazzo Gius., v. Martinetto 12.
Davicini Felice, c. Regina Margh. 158.
Norzi Jona, v. Mad. Cristina 87.
Peruzzi Matteo, v. S. Donato 50.
Peruzzi-Toso Caterina, v. Santa Chiara 56 ang. c. Princ. Eugenio.

Rigattieri.

Aimo Paolo, v. del Carmine 8.
Bianchi Angelo, v. S. Massimo 42.
Bianco Sisto, v. Assietta 4.
Bosio S., v. Santa Maria 9
Camera B., v. S. Donato 25.
Forneris Gius. ved., v. Andrea Provana 3.
Fioravante Rosa, v. Belvedere 10.
Gallo Luigia, vedova Pacot, via della Croce d'Oro 5.
Inaudi Giuseppa, v. Monte Pietà 22.
Prandi Candida, v. Conte Verde 21.
Provera Teresa, v. Gazometro 6.
Quirico Gio., v. Lanino 10.
Rigo Teresa, v. S. Maria 2.
Solero C., v. Porta Palatina 25.
Spanio coniugi, v. Accad. Albertina 33.

Gabbie e Uccelliere (*Fabbr.*).

Grasselli Gio. e figlio, p. Carlo Felice 16.
Molinar Luigi, p. Em. Filiberto, primo banco a sinistra e c. Vercelli 18.
Somalvico Eugenio, v. S. Domenico 23.
Varetto Luigi, v. della Consolata 5

Ombrellai e Panierai.

Bertola Giov., v. S. Secondo 17.
Deantonis, v. Garibaldi 53.
De-Filippi Gio., v. S. Secondo 10.
De-Paolini Gius., v. S. Donato 6.
Fedele frat., c. Vitt Em II, 66.
Gabbia Gius., v S. Simone 7.
Guella Lorenzo, v. Baretti 7.
Gilardini Gio., v Palazzo di Città 3.
Giolino e Daniele, v. Palazzo di Città 14.
Guglielminetti, v. Andrea Doria 9.
Locatelli Gio., ang. v. Venti Settembre e Palazzo di Città.
Massa Antonio, v Nizza 19.
Morando Lorenzo, p. Porta Palatina 1.
Mosso Gio., v. Andrea Doria 6.
Nepote Benedetto, via Baltea 10 fuori barriera di Milano.
Ogliani Gius., v. Mazzini 42.
Oglina Cipriano, v. Bastion Verde 1 e galleria Umberto I.
Polli Aless., p Vit. Em. I, 19.
Polli Francesca, p. Vitt Em I, 12.
Pontoni Pietro, v. Viotti 26.
Pralotto Guglielmo, c. Vinzaglio 25.
Ricardi M., v. Berthollet 1.
Rosso Franc., v. Roma 37.
Sartori Vinc., v. Cernaia 32.
Sessano Adelaide, v. Arsenale 42.
Taglione frat., v. Porta Palatina 26.
Varetto Luigi, v. della Consolata 5.
Vietti Pietro, v. Berthollet 11.

Ventagli, Ombrelli, Bastoni, ecc

Fabbricanti-Grossisti

Bertone M. Alessio, v. Fucina 17.
Deccio, v. della Zecca 15.
Dedonatis Ant., v. S. Tommaso 12.
Dedonatis Gio. (Ditta), v. Garibaldi 16, c. Dante 32.
Gilardini Gio., v. Ponte Mosca 18 e Palazzo Città 3.
Krause e C., succ. G. Gilardini, piazza Castello 16 e v. Garibaldi 1.
Minola Guglielmo e frat., ang. vie Garibaldi e Misericordia.
Nepote Benedetto, v. Baltea 10, fuori barriera di Milano.
Pattoni Gius., v. Lagrange 31.
Sala, De Silvestri e C., success. Tagini, v. Finanze 13.

Dettaglio

Al Mondo Elegante, Bricchetti, Olivero e Rosino, v. Po 2.
AMERIO, REMONDINO, DAMIASSO e C., via Pietro Micca 9 angolo via S. Tommaso.
Battaglini Donato, v. Roma 43.
Bertoli Gio., v. Po 10.
Bianchi G. frat., v. Roma 17.
Castiglione Dom., v. Garibaldi 13.

Caula Natale, 🛏, v. Roma 20.
Contini Gius., v. Milano 2.
Declarenzi Marziano, v. S. Chiara 5.
Dedonatis G. B., v. Cernaia 16.
Della-Torre Bernardo, p. S. Carlo 11.
Diverio Felice, ang. vie Pietro Micca 4 e Venti Sett. Vedi *Annunzi spec.*, pag. 18.
Diverio G., p. Castello 18.
Emporio Merci, v. Nizza 107.
Goletto Faustino, v. Madama Cristina 55.
Guanzini Ambrogio, v. Nizza 5
Guanzini Gio., p. Carlo Felice 16.
Guglielminetti ved., v. Po 47
Lanzetti e Magnani, v. Barbaroux 2.
Magnetti Giuseppe, v. S. Secondo 16.
Nobili Bernardino, p. Carlo Felice 2.
Pacotto Giacinto, v. Garibaldi 46.
Patrone Felice, p. Carlo Felice 5.
Possi P. A., v. Milano 8.
Ricardi M., v. Berthollet 1.
Righini Desiderio, v. Roma 2.
Righini Giacomo e figlio, ang. vie Po e S. Franc. da Paola.
Rossi e De Gaspari, *forniture per ombrellai*, via Ormea, ang. v. Tiziano 34.
Tognacca e Giglio-Tos, *giapponesi*, via Pietro Micca 10
Tozzi Gio., v. Po 38.
Zanone Pietro, v. Barbaroux 18.
Zaveri G., v. Madama Cristina 24, p. 1.

Bazars.

Al Buon Mercato, v. Lagrange 19.
Alla Novità-Regala, p. Carlo Felice 10.
Bazar S. Giuseppe, v. S. Teresa 19.
Bianchi E., galleria Nazionale.
Camusso Carlo, p. S. Carlo 8
Fulmine, v. Garibaldi 10.
Jone G. R., *magazzino milanese*, v. Po 18 e *Al Gran Mercurio*, v. Garibaldi 5.
Locatelli Carlo, v. Garibaldi 10.

Statuette ed oggetti diversi di carta pesta.

Calosso Ser., ang. v. Garibaldi e Venti Sett.
Cauda Antonino, v. Po 25.

Trastulli e Giocattoli.

Arese Maria e figlia, v. Milano 16 e via dei Mille 44.
Ajme P. Franc., v. Nizza rimp. 5.
AYMONINO cav. uff. ALESSANDRO, *palloni*, via Roma 4.
Barberis G., succ. Pacotto, v. Basilica 4.
Bonini Gerardo (Ditta), *fabbr. bambole*, v. Roma 34.
Bosio Gio., *arnesi di cucina*, v. S. Quintino 25.
Bressi G., v. Roma 27.
Camusso Carlo, p. S. Carlo 8.
Ceratto Ferdinando, v. Milano 3.
Demarchi T., Gall. Umberto I.
Galizia Pietro, ang v. Alfieri ed Arsenale.
Gravier coniugi, v. S. Secondo 3.
Manfredi Carlo (G. Moglia success.), via Finanze 3 e 5.
Massano M., v. Garibaldi 44.

D. MONDO Trastulli e Giuochi
per Società e Campagna. Articoli per luminarie ✲ Via Ospedale, 5

Pautasso Gius., c. S. Martino 3.
Piolatto Aless., *fabbr. giocattoli in latta*, c. Reg. Margherita 3, (case operaie).
Rolando Rosa, ved., v. S. Tommaso 4.
Scaglione G. L., p. Carlo Felice 1.
Solilhac e C., *ingrosso*, v. Pietro Micca 12.
Tonè Ant., *fabbr.*, v. Andrea Doria, acc. al 2.

Pipe e Portasigari

Blanchard Enr. (Busso Gio., succ.), v. Po 3.
Bosso coniugi, v. Quattro Marzo 3.
Enrico Fed., v. Viotti rimpetto al n. 2.
Franchino Gius., p. Castello rimp. al 21.
Fürst Maur., gall. Industria Subalpina.
Garone Seraf., *riparaz.*, p. S. Carlo rimp. 3.
Luciano G., p. Carlo Felice 7.
Lungo Orazio, *riparaz.*, p. S. Carlo 5.
Strauss Giacomo, v. Po 2.
Vizio Pietro, v. Roma 34
Weickert C., p. Castello rimp. al 23.

Avorio (*Neg. e fabbr. oggetti*).

Bruno Pietro, v. Venti Settembre 17.
Bruno Stefano e figlio, p. Castello 25.
Prato Vitt., p. Castello rimp. al 18.

Tartaruga (*Fabbr. oggetti*).

Labriola fratelli, v. Roma 1.

Importatori dal Giappone e dalla China.

TOGNACCA e GIGLIO-TOS, v. Pietro Micca 10 (nuova diagonale).

Mobili d'Arte ed Oggetti d'antichità.

Abeniacar Arturo e C., *riproduzione di passamanterie*, v. Carlo Alberto 18
Alloati E., v. Po 39.
Alloati Franc., v. Galliari 14.
Bacchi A. e C., v. Maria Vittoria 25-27.
Bertorello Elisabetta, v. Venti Sett. 43.
Burro Luigi, v. dei Mille 38.
Cantù Camillo, v. Cavour 14.
Carbonero, v. Accademia Albertina 21.
Carello Maddalena, v. Ospedale 16, p. 2.
Gherardi ved. Lucia, via Mazzini 6 e Carlo Alberto 36.
Gozzano Nicola, v. Cernaia 8.
Kaufmann Carlo, *Hôtel des ventes*, via Principe Amedeo 20 *bis*.

Leoni prof. Leone, *perito*, v. Melchior Gioia 10.
Ovazza Samuele, v. Maria Vittoria 17.
Pescarolo coniugi, v. Lagrange 30.
Pozzi Angelo, v. Maria Vittoria 11.
Raineri A., v. Sacchi 16.
Rosso Carlo, 🛏, v. S. Secondo 29.
Rosso Enrico, v. Venti Settembre 21.
Sacerdote S. et fils, v. Maria Vitt. 20-23-25.
Sandrone frat., v. S. Dalmazzo 24
Traversa Lorenzo, v. S. Maria 3.

Chincaglieri in generi di lusso.

Barbera Giacomo, *fabbr.*, v. Valeggio 15.
Calosso Ser., angolo v. Garibaldi e Venti Settembre.
Caula Natale, 🛏, v. Roma 20.
Ceriano Gius., p. Castello 26.
Ceriano Pietro (Ditta), p. Castello 23
Fabrici Gio., v. Po 39.
Goëtz S., *ingr. e dettaglio*, v. Tarino 6.
Janetti padre e figli, v. Po 6.
Jourdan Adolfo (Ditta), p. Castello angolo v. Barbaroux.
Lorea Gio., succ. Berutto, p. S. Carlo 6.
Löwy et Abeles, v. Roma 16.
Münster fratelli, v. Roma 2
Panighetti frat., p. Castello 22.
Perez frat., *oggetti orientali*, via Pietro Micca 12.
Reffo P. (ved. di), ang. v. Venti Sett. e Barbaroux.
Strauss Giacomo, v. Po 2.
Tognacca e Giglio Tos, Pietro Micca 10.

A. VARDA Portafogli - Portamonete ed Articoli di Pelle.
Fabbrica: Via Garibaldi, 45
Succursale: Via Venti Settembre, 62.

Vedi *Annunzi speciali*, pag. 45.

B. Vigliani GIOIELLI perfettamente imitati
2 - Via Po - 2.

Vedi *Annunzi speciali*, pag. 14.

Pietre preziose.

Bertet A. e W., v. Garibaldi 5.
Ferrari Trecate E. e Comp., v. Roma 42.

Gioje (*Mediatori in*).

Clava Graziadio, v. S. Franc. Paola 6.
Falco Aristide, v. Venti Sett. 2 e angolo c. S. Maurizio e v. Barolo.
Ghirardi Enr. G., v. Garibaldi 46.

Saggio metalli preziosi.

Millo Felice, v. Bogino 4.
Ufficio Regio, c. Vitt. Em. II, 65.

Metalli preziosi.

CARETTO e NANI, v. Ospedale 5.
Cravario Ang., ang. vie Princ. Amedeo e Carlo Alberto.
FRANCO MICHELE, v. Alfieri 4.

Catene d'oro (*Fabbriche*).

Berta e Comp., v. S. Secondo 29.
Florelli M., v. Roma 19, p. 1.
Gasti Alessandro, v. Andrea Doria 12.
Marchisio frat., v. Pallamaglio 23.

Orefici, Gioiellieri, Bigiottieri ed Argentieri.

Aimone ved., *neg.*, p. Carlo Felice 7.
Alfieri, *neg.*, v. Garibaldi 11.
Amateis C., *neg.*, v. S. Teresa 18 e 20.
Antola Domenico (Ditta), *neg.*, via Corte d'Appello 9.
Ardizzone Carlo, *neg.*, v. Roma vic. piazza Castello.
Ardizzone F., *neg.*, p. Castello 22.
Bacchelli Ans., *fabbr.*, v. Garibaldi 11 *bis*.
Bachi Israele, *neg.*, v. Roma 5.
Beltrami Lorenzo, *neg.*, v. Roma 39, p. 1.
Bertinetti Ant., *neg.*, v. Po 7.
Bertinotti Ferdinando, *neg.*, p. Vittorio Eman. I, 7.
Bevilacqua Carlo (Ditta), *fabbr.*, v. Po 6, p. nobile.
Bertozzo Gius., *neg.*, v. Lagrange 13.
Biscossa A., *neg.*, v. Genova 14.
Boeris Franc., *neg.*, v. Roma 8.
Bono Eugenio, *fabbr.*, v. Venti Sett. 74.
Bossolasco F., *neg.*, ang. v. Po e p. Vittorio Eman. I.
Brizzolara coniugi, success. Lanteri, *neg.*, v. Roma 13 e p. Castello 22.
Capello Vinc., *neg.*, v. Accad. Scienze 1.
Caponotto G., *neg.*, v. Po 6.
Cardis P., *fabbr.*, v. Milano 18.
Carmagnola Ant., 🛏, *neg.*, p. Castello 18.
Carmazzi Franc., *neg.* v. Venti Sett. 76.
Cavallito Dom. (Ditta), *neg.*, v. Garibaldi. rimpetto al 15.

CIANCIA MAURIZIO
Fabbrica d'Oreficerie, Orologeria e Gioielleria
Torino, Via Palazzo di Città, accanto al N. 14.

Contardini T. e C., *fabbr.*, v. Roma 25, piano. 1
Corbellati C., *fabbr.*, gall. Geisser 3, p. 3.
Corda L., *neg*, v. Lagrange 23.

Fabbricante in ogni genere di Oreficeria
COTTIÉ MICHELE
Negoziante in Gioie e Fabbrica di Argenteria
Via Alfieri, 7, Palazzo Cassa di Risparmio

Cravero Dom., *neg.*, v. Roma, gall. Naz. e v. Garibaldi 4.

David Felice, *fabbr.*, *specialista decoraz.*, v. Villa Regina 22.
Dondero e Faussone, *fabbr.*, v. Garibaldi 5.
Faletto Ant., *fabbr.*, v. Roma 22, cortile.
Ferri L. e Forno A., *fabbr.*, v. Accad. Alb. 21.
Foa Donato, *neg.*, v. Finanze 9.
Foa E., succ. Arscone, *neg.*, v. Nizza 25.
Franchino Gio., *fabbr.*, v. Palazzo Città 8.
Franco Michele, *fabbr.*, v. Alfieri 4.
Galla Carlo, *fabbr.*, v. Bogino 2.
Gardino Vinc., *fabbr.*, v. Torquato Tasso 3.
Garnerone Luigi, *neg.*, v. Pal. di Città 2 e 3.
Gianotti G., *neg.*, v. Roma 41.
Gilli, Mégard e Sozzi, *fabbr.*, v. Venti Settembre 54.
Gramaglia B., *neg.*, v. Roma 3.

Antica Fabbrica con negozio Via Roma, 2
GRAMAGLIA Emilio
Succ. Ant. GRAMAGLIA e Figli
SI COMPRANO GIOIE USATE

Grognardo Gius., *fabbr.*, v. Carlo Alb. 44.
Guglielmi Giacomo, *neg.*, v. Lagrange 22.
Lavino e Veronesi, *fabbr.*, v. Venti Settembre 10.
Lesca frat., *fabbr.*, v. Genova 1, p. 2.
Levi e Passeroni, *grossisti*, v. Carlo Alb. 18.
Lissolo Pietro, *fabbr.*, v. S. Teresa 2.
Longo, *fabbr.*, v. S. Tommaso 4, p. 2.
Lumello Vinc., *neg.*, p. Consolata 5.
Martina Pietro, *fabbr.*, v. Balbo 9.
Martino Gius., *neg.*, p. Castello 23.
Martino Pietro, *neg.*, v. Porta Palatina 1.
Marty G. B., *neg.*, v. Barbaroux 2
Milano Giacomo, *neg.*, v. Milano 1.
Miroglio Gius., *neg.*, v. S. Donato 2.
Moisio Eugenio, *neg.*, p. Vitt. Em. I, 2.
Mougeot Gaet., *neg.*, v. Maria Vittoria 1.
Muggia Luigi, *neg.*, v. Botero 10 e Garibaldi 23.
Musy padre e figli, *neg.*, v. Po 1.
Negri e Durieux, *fabbr.*, v. Finanze 7, p. 1.
Pernetti Gio. Batt., *fabbr.*, v. Maria Vittoria angolo v. Carlo Alberto.
Pesle Luigi, *neg.*, v. Milano 3
Regis frat., *fabbr.*, v. Palazzo Città 10, p. 1.
Rogliatti Dionigi, *neg.*, v. Venti Settembre 65.
Rossetti Pietro, *neg.*, v. Pal. di Città 6.

ERNESTO RUA
Fabbricante Orefice Gioielliere, Argenterie, Catene, Orologi, Pendole. Si compera oro, argento e Pietre preziose. Si accomoda ogni genere di oreficerie.
NEGOZIO e FABBRICA
Via Roma, 35 - TORINO
Prezzi di Fabbrica, Ingrosso-Minuto.

Sacco E., *fabbr.*, v. Garibaldi 2.
Savini Clementina, *neg.*, v. Milano 6.
Segre Giulio, *neg.*, v. Private 1.
Segre P., *neg.*, ang. p. Vittorio Eman. 1 e via Po.
Silvi Gius., *neg.*, v. Roma 11.
Terracini D. e figli, success. Sacerdote, *neg.*, p. Castello 25.
Terracini G. fu Aron, *grossista*, v. Carlo Alberto 33.
Tornotti Feder., *fabbr.*, v. Roma 1, p. 1.
Vallino Filippo, *fabbr.*, v. Finanze 9.
Valpreda F., *neg.*, v. Giulio 3.
Verda Bartolom., *neg.*, c. Reg. Margherita 142 e galleria Umberto I.
Verrando Franc., *neg.*, v. Pietro Micca 20.
Villata Carlo, *neg.*, v. Po 24.
Virando Alessandro, *neg.*, v. Roma 20.
Virando Ignazio, *neg.*, v. Roma 18.
Viriglio Luigi, succ. Bobbio, *fabbr.*, via Porta Palatina 3.
Vittone Mich., *neg.*, v. della Rocca 24.
Zabert Ferdinando, *fabbr.*, v. Palazzo di Città 11 e 14.

Smaltatore-Miniatore
su oro e argento.

De Bernardi Etelredo, p. Carlo Felice 16
Stuardi, v. Po.

Battilori.

Lancia Franc., v. Viotti 26.
Ponchietto Giacinto, v. Roma 24.

Orologiai.

Aimone vedova, p. Carlo Felice 7.
Albera Agostino, v. S. Chiara 54.
Antola Dom. (Ditta), v. Corte d'Appello 9.
Ardy coniugi, succ. Devecchi, v. S. Teresa 2
Astrua Vinc., v. Pietro Micca 4.
Bargoni Augusto, v. Bogino 33
Belfrond E., v. Po 28
Barrera Gius., p. Em. Filiberto 22, p. 1.
Bellone Aug., v. S. Massimo 11.
Berra Evasio, *Scuola professionale d'orologieria*, v. Po 9.
Bersani e Marucchi, v. S. Agostino 3, p. 1
Bertinotti Ferd., p. Vitt. Em. I, 7.
Bertoglio G. B., v. Barbaroux 4, p. 1.
Bertotti Gius., v. Barolo 4.
Bertozzo Gius., v. Lagrange 13.
Borello Gio., *fabbr.*, v. Mazzini 27.
Bosco Bened., v. Orti 2.
Bresso B., v. Garibaldi 6.
Bussolino Gio., v. Cernaia 24.
Cairola Gio., v. Po 32.
Calvino Cesare, p. Castello rimp. al 23.
Camparini C., v. Palazzo Città 15.
Canta Celeste, v. Giulio 10.
Carando Feder., v. S. Tommaso, 21, p. 2.
Cargnino A., c. Re Umberto 42.
Cargnino Gio., v. Nizza 1.
Cerruti frat., v. Berthollet 9.
Cesa frat., v. Cernaia 26.
Cesa A., p. Castello rimp. al 18.
Chiapino Gio., v. Mad. Cristina 20.
Chiara Gius., v. Garibaldi 21.
Chiariglione Salv., v. Venti Sett. 48.
Cometti Emilio, v. S. Teresa 22.

Corda, L., v. Lagrange 23.
Corno Francesco, *manutenz. pendole*, via S. Secondo 23.
Cortevesio S. G., p. Statuto 14.
Cottiè Gio., p. Carlo Felice 3.
Cravero Domen., v. Roma 28.
D'Agostino Gius., p. Statuto 4
Destefanis Alberto, v. Basilica 13.
Dugono Gius., v. Genova 8 e p. Palazzo di Città 1.
Faccio Aless., v. Po 46, ammezzati.
Faggiani frat., v. Po 43.
Fassone Gio., p. Palazzo Città rimp. 6.
Fergnachino Spirito, v. Garibaldi 22.
Ferrante Pietro, v. Princ. Amedeo 13.
Ferraro Adolfo, p. Eman. Filiberto 13.
Ferrero A., v. Mazzini 39.
Foa E., succ. Arscone, v. Nizza 25.
Fontanella Costantino, p. Castello 19.
Fornaro Ettore, v. Garibaldi 39.
Franchino F., c. Vitt. Em. II rimp. 60.
Franco Michele, v. Alfieri 4.
Fulcheri Michele, p. Castello 14.
Gaja G., p. Castello, 22.
Gambaro A., ang. v Sacchi e c. Vitt. Em. II.
Gandolfi Amedeo, v. dei Quartieri 6, p. 3.
Garbiglia Franklin, v. Pietro Micca 8.
Garello M., v. Nizza 39.
Gario Aristide, v. Nizza 111.
Gerbino Gius., v. Botero 19.
Ghio Gio., v. Po rimpetto al 47.
Gianotti N., v. Cernaia 36.
Gilli, Mégard e Sozzi, v. Venti Sett. 54
Giorgis Gio. Vitt., c. Vitt. Em. II, 80.
Giussani Luigi, v. Nizza 41.
Granaglia P. e Comp., via S. Pietro in Vincoli, casa Martin
Guasco Gio., v. S. Secondo 13
Isoardi Gius., v. S. Chiara 5, p. 1.
Jeanneret Enr., *ingr.*, v S. Secondo 15.
Lamberti Gius., v. Lagrange 31.
Lanza Alfr., p. Carlo Felice 3.
La Torinese. Assicuraz. e manutenzione pendole, v. S. Secondo 23
Lossa Gius., c. Vitt. Em. II, 76.
Lumello Vinc., p. Consolata 5.
Macchiorlatti Domen., v. S. Giulia 20.
Magnanini Ercole, c. Vitt. Em. II, 45
Manfredi Ang., c. Reg. Margherita 134.
Manfredi Candido, c. Reg. Margherita 148.
Marchisotto Mich., v. Nizza 89.
Mare Carlo, v. Po 18.
Martino Gius., p. Castello 23
Miroglio fratelli, v. S. Donato 40 *bis*.
Miroglio Gius., v. S. Donato 2.
Moisio Gio., v. Scuole 8.
Molina Romolo, c. Vitt. Em. II, 68.
Mongardi Giacomo, v. Palazzo Città 9
Muretto Filiberto, c. Reg. Margherita 122.
Moritani Ant., p. Castello rimp. al 26.
Morra Franc., v. Po rimp. al 39.
Muggia Luigi, v. Botero 10.
Musina Attilio, v. Roma 20, p. 2.
Musy padre e figli, v. Po 1.
Neyrotti Benedetto, v. Roma 8
Pagliarino Luigi, c. Vitt. Em. II rimp. 64.
Pastore Gius., v. S. Franc. da Paola 37.
Pautasso P. L. succ. Ansaldi P., v. Po 57.
Pavese Pietro, c. Vitt. Em. II, 59.
Peirotti Franc., p. Vitt. Em. I, 10.
Perdomo M., v. S. Massimo 49.
Perona B., v. Mazzini 33.
Ponchia Gius., v. S. Donato 34.
Pontiglio Gio., v. Barolo 11.
Pozzetti Valentino, v. Nizza 41.
Pozzi A., v. Maria Vittoria 11.
Pozzi Gio., p. Castello rimp. al 26.
Pugliese E., v. Roma 6, p. 1.
Quario Secondo, v. Milano 5.
Raffo Ernesto, v. Sacchi rimp. al 4.
Raffo Pietro, c. Vitt. Em. II, 34.
Richeri O., v. Andrea Doria 11.
Richetta Gius., v. Nizza 19
Richetta S., p. Carlo Felice 12.
Riva Luigi, v. S. Donato 45.
Rivet Franc., (Ditta), v. Carlo Alberto 27.
Rocca Alb. (ved. di), p. e v. Lagrange 40.
Rogliatti Dionigi, v. Venti Sett. 65.
Rossi L., v. Madama Cristina 19.
Rosso Angelo, p. Castello rimp. al 25.
Sacco Felice, v. Po 42.
Saracco Enrico, p. Vitt. Em. I, 8.
Sartoretto, v. Nizza rimp. al 13.
Savini Clementina, v. Milano 6
Savio Annibale, v. Alfieri 8.
Sereno Lorenzo, v. Ponte Mosca 11.
Serra G., v. Ponte Mosca 17.
Sicco Ces. succ. Cullati, v. Pal. di Città 5.
Terzolo Carlo E., c. Vitt. Em. II, 62.
Testa Michele, p. Carlo Felice 4.
Tibaldero, v. Pietro Micca 9.
Tiboldo F., v. Orfane 27.
Tornotti Federico, v. Roma 1.
Vagnone Luigi, v. Po 20.
Valinassi Gius., v. Barbaroux 12
Valpreda F., v. Giulio 3.
Verda Bartol., c. Reg. Margherita 142 e gall. Umberto I.
Viale Alberico, via Mad. Cristina 10.
Vigitello, v. Palazzo Città 13, p. 2.
Vigliani Felice, p. Saluzzo 4.
Villata Carlo, v. Po 24.
Virando Aless., v. Roma 20.
Viretto Oreste, v. Mad. Cristina 36.
Viscardi Paolo, v. Nizza rimp. al 3.
Vittone Michele, v. della Rocca 24.
Vivalda G., v. Barbaroux 28.
Vizio Gius., v. Lagrange 47.
Zambruno Luigi, v. Bertola 11.

Forniture per orologiai.

Bargoni Augusto, v. Bogino 33.
Berra Evasio, v. Po 9.
Carando Feder., v. S. Tommaso 21, p. 1.
Chiariglione Salvatore, v. Venti Settembre 48.

Cortese A., v. Gaudenzio Ferrari 2.
Jeanneret Enrico, v. S. Secondo 15.
Pugliese E., via Roma 6, p. 1.
Rocca Alb. (ved. di), p. e v. Lagrange 40.

Argenterie.

Bauchiero G., v. della Rocca 1
Bellacomba Luigi, ang. vie Venti Sett. e Cappel Verde

LUIGI BELTRAMI Via 20 Settembre n. 58.
UNICO DEPOSITO IN TORINO
Argento, Alpacca, Nichel Krupp.

Bodoira Gio., v. Garibaldi 22 e Orfane 2.

BROGGI FRATELLI
Specialità forniture per Alberghi e Caffè
FORNITORI R. MARINA
Piazza Castello, 19

Cepollini-Marchesa, p. Castello 25.

Chiotti Giuseppe
unico rappresentante dell'
Argenteria Christofle
Via Garibaldi, 14-16

Donetti Edoardo, v. Consolata 7.
Faletto Ant., v. Roma 22.
Franco Michele, v. Alfieri 4.
Franzi Emilio, v. Consolata 15.
Gilli, Mégard e Sozzi, v. Venti Sett 54.
Mantaut Luigi, v. Garibaldi 10.
Marty G. B., v. Barbaroux 2.
Massa Paolo, v. S. Teresa 13
Pennoncelli C., v. Conte Verde 7, p. 1.
Perino Gius., *argentature*, v. Cernaia 42.
Stavorengo Domenico, v. Garibaldi 1-3 e p. Castello 16.

Posaterie.

Bodoira Gio., v. Garibaldi 22 e Orfane 2.

G. Caudano & C. Piazza Carlo Felice Num. 10
Posate di alpacca e pacfong. Caffettiere e vassoi. Forniture per caffè, alberghi e collegi. Coltellerie d'ogni genere.

Chalmette Antonio, *fabbrica*, v. Quattro Marzo 1-3.
De Chiesa Angelo, v. Saluzzo 13.
Michela-Zucco ing. Gio., ⊟, *fabbrica*, v. Bonzanigo, isol. 52.
SIGISMUND CARLO, via Venti Settembre 44.

Galvanoplastica.

Pedrini P., v. Garibaldi 24.

Galvanotipia.

NEBIOLO e COMP. (Ditta), *Società in accomandita per azioni*, strada del Regio Parco ang. c. Firenze e Palermo. Vedi *Annunzi speciali*, pag. 19 e 55.
Pedrini Pietro, v. Garibaldi 24.
Romagnoli G. B., v. dei Fiori 25.

Galvanizzatori.

Broggi frat., p. Castello 19.
Dovo Franc., v. Artisti 34.
Lesca frat., v. Genova 1, p. 2.
Mussi A., p. S. Martino 1.
Negri Enrico, v. Lagrange 40.
Nebiolo e Comp. (Ditta), *Società in accomandita per azioni*, strada R. Parco ang. c. Firenze. Vedi *Annunzi spec.*, p. 19 e 55.

Pulitori meccanici.

Bianco G. P., v. Giulio 16.
CANAVESIO GIO. (Ditta), c. Brescia 15.
Cavanna e Vietti, ang. v. Bava 19 e Artisti.
Dovo Franc., v. Artisti 34.
Falco A., ang. c. S. Maurizio e v. Barolo.
Mussi A., p. S. Martino 1.

Nichellatori.

Agostini Francesco
Nichellatura *Stagnatura*
Ramatura *Galvanica*
Via Roma, 20-22 - TORINO - Telefono 207

Bianco G. P., v. Giulio 16.
CANAVESIO GIO. (Ditta), c. Brescia 15.
Casalegno C., v. Bidone 25.
Cavanna e Vietti, v. Bava 19 angolo via Artisti.

DOVO Francesco
Premiato Stabilimento a Vapore
Via Artisti, 34.

Falco A., v. Venti Sett. 2, *stabil.*: corso San Maurizio 65 ang. v. Barolo.
Negri Enrico, v. Lagrange 40.
Perino Gius., v. Cernaia 42.
Perlo Mario, v. Princ. Amedeo 23.
Quaranta Biagio, c. Vitt. Eman. II, 62.
Testori Gius. e Figli, v. Silvio Pellico 14.
WAY LUIGI, via Barolo 19.

Cappelli di feltro (*Grossisti*).

Pugno Angelo, v. Venti Settembre 62.
VOGEL T. e C., *cappelli di feltro, materie prime e forniture per la cappelleria. Ingrosso-Esportazione*, corso Vinzaglio 9.

Cappelli di paglia e feltro.

Alessio Gius., v. Giulio 8.
Allasia Margherita, *al Cappello di Portogallo*, v. Viotti 9.
Alloatti e Colonna, v. Venti Sett. 72
Baldo Luigi, v. Princ. Amedeo 51.
Bernasconi A., v. Lagrange 17.
Bortignoni Pietro e Comp., v. Roma 13.
Brusa Giuseppe, v. Roma 15.
Bucchetti Franc., vic. Tre Quartini 2.
Carosso coniugi, v. Venti Sett. 51.
Craveri frat., p. Carignano 6.
Curti Filippo, v. Mercanti rimp. al 19.
Dedonatis G. (Ditta), *fabbr. cappelli paglia*, c. Dante 32 e p. Castello 18.
Della Rocca Andrea, ⊟, p. Castello 25.
Del-Vento e Comp., v. Bertola 3.
Gallerato Filomena ved. Bo, v. Perrone 4 e c. Palestro 3.
Gamba Bernardo, v. Barbaroux 10.
Gervino Enrico, v. S. Massimo 1.
Gilardi Gioach. (ved. di), v. Bastion Verde 1.
Magalli E., p. Vitt. Em. I, 10.
Marchisio Agost., v. S. Franc. Paola 10 *bis*.
Marengo Vinc., v. Princ. Amedeo 20 *bis*.
Marucco Medardo, p. Giulio 8 e v. Bellezia 20
Mayer Giulio, v. Roma 30.
Mina coniugi, v. Ospedale 6, nel cortile.
Minola Luigi, v. Lagrange 7.
Miroglio Gio., p. Em. Filiberto 3.
Nosengo Vinc., v. Roma 10, p. 1.
Odifreddi Gius., v. S. Secondo 28.
Piodi Achille, v. Urbano Rattazzi 10.
Piodi Gius., v. Berthollet 7.
Pizzato Matteo e figlio, *Al Cappello bianco*, v. Viotti rimp. al 2.
Rivaira Vinc., v. Melchior Gioia 2.
Roncarolo Annetta, c. Vitt. Em. II, 32.
Rossi Dom., v. S. Agostino 3 nel cortile.
Rovatti e C., galleria Subalpina.
Viani Eug., v. Roma 8, nel cortile.

Cappellai (*Fabbr. e Negoz.*).

Anfosso Achille, *Cappelleria Subalpina*, v. Corte d'Appello 2 e Milano 2.
Audisio Giulio, *spec. eccles.*, v. Bogino 8.
Bargetto Giov., *specialità per ecclesiastici*, v. Barbaroux 20
Bauchiero Fortunato, *forniture*, strada di Circonvallazione 518.
Bellone G., v. Garibaldi 12.
Bernacchi frat., *fabbrica*, v. Venti Sett. 3.
Berzia, ang. vie Bellezia e Tre Galline.
Bianchi Napoleone, ⊟, p. Castello 26.
Cavallito, succ. Arbino, v. Milano 3
Cerotti Luigi, v. Roma 11.
Chiappa Enrico, v. S. Secondo 15 ang. c. Duca di Genova, e S. Donato 16.
Chiappa Eug., v. Mad. Cristina 28, Orto Botanico 9, Po 25 e galleria Nazionale.
Chiaventone frat., p. Carlo Em. II, 8.
Cigna Tommaso, v. Roma 25.
Corte Gius., p. Statuto 4-6.
Credito Italiano, Puricelli e Matzuzi (Ditta), c. Vitt. Em., II, 44 *bis*.
Cresto (Ditta), v. Mazzini 34.
Cresto Vitt., v. Andrea Doria 8.
Curti Filippo, v. Mercanti rimp. al 19.
Dellarocca, v. Cernaia 22.
Della Rocca Andrea, ⊟, p. Castello 25.
Dellarocca Bernardo, ang. via Fabro e Garibaldi 45.
Demarcati F., v. Nizza 11.
Durando Filippo, v. Barbaroux 37.
Emporio merci, v. Nizza 107.
Fasano Luigi, v. Ospedale 7.
Foresto Vinc. (ved. di), p. Carlo Felice 1.
Genetti T., v. Milano 14.
Gerbi Paolo, v. Garibaldi 35.
Gilardi frat., succ. Dugone, v. Po 57.
Jourdan A. (Ditta in liquid.), p. Castello ang. via Barbaroux.
Luino Gius., v. Lagrange 31.
Marletti Carlo, v. Bellezia 16.
Micheletti Michele, *Cappelleria Gianduia*, p. Carlo Felice 4.
Micheletti frat. succ. De Francisco, piazza Carlo Felice 9.
Moltini Giov., v. Po 35
Musso Mich., succ. Argan, v. Roma 2.
Peano Greg., v. Rocca 4.
Piodi Achille, v. Urbano Rattazzi 10
Pozzi Secondo, v. Garibaldi 31.
Pugno Angelo, *grossista*, v. Venti Sett. 62.
Raviolo Franc., v. Milano 12 e Nizza 13.
Rocco Gius., p. Palazzo di Città 1.
Sacchetti Ant., v. Bogino 10.
Sanglerat Giov., v. Lagrange 11.
Scaravelli Gaetano, v. Nizza 43.
Serena G., v. Garibaldi 46.
Sommo, p. S. Giulia 1.
Starone Luigi, v. Roma 20.
Thesia Cesare, v. Milano 1.
Valerio Franc., *specialità per ecclesiastici*, v. Mercanti, rimp. al 19.
Viarani Agost., v. Pio Quinto 18.
Vogel T. e C., c. Vinzaglio 9.
Zaramella Tullio, *Alle Fabbriche Riunite*, v. Garibaldi 10.

Berretti.

Bargetto Gio., *specialità per ecclesiastici*, v. Barbaroux 20.
Franceschini Ettore, v. Roma 20.
Lazzaroni Raff., v. S. Domenico 4, p. 2.
Marucco Medardo, v. Bellezia 20.
Merzagora A. e C., v. Vanchiglia 16.
Saletta Cat^a, ang. v. Corte App. e Bellezia.
Valerio Franc., *special. per ecclesiastici*, v. Mercanti, rimp. al 19.
Venturi Paolo e figlio (*Forniture per berretti*), p. Emanuele Filiberto 4, p. 1.
Verini R. succ. sor. Solci, v. Roma 13.

Dorature e Forniture militari

Aymasso Ern. e C., v. Mad. Cristina 93*bis*.
Bassano Carlo, v. Fabro 10.
Bauchiero Fort., v. Circonvallazione 518.
Bauchiero G., v. della Rocca 1.
Beltramo Leop., v. Amedeo Peyron 26.
Bevilacqua frat., c. Palermo 2.
Boglione Luigi, v. Arcivescovado 3.
Bonicatti Vinc., *fabbr.*, borg. Sassi, c. p.
Calcagno Virginio, v. Mad. Cristina 11.
CANAVESIO GIOVANNI (Ditta), corso Brescia 15.
Cavanna e Vietti, ang. v. Bava 19 e Artisti.
Chiesa Carlo, v. Venti Sett. 40.
Colonna Gabriele, c. Vitt. Eman. II, 90.
Conti Alberto, v. S. Tommaso 6.
Croce P. G., succ. Tensi e Croce, v. Cottolengo 30
Demarchi Luigi, v. S. Teresa 10.
Enrico Giov., v. S. Chiara 56.
Fontana Michele, p. S. Carlo 5.

GAENSLER, BEDARIDA & C.
Strada di Circonvallaz. Barriera di Lanzo, 312
(casa propria) TORINO
OGGETTI STAMPATI IN UN SOL PEZZO
SMALTATI e STAGNATI
Oggetti in metallo di alluminio placato con rame, brevettato in tutti gli Stati.
Vedi annunzi speciali a pag. 5.

Gallico Donato, v. Carlo Alberto 1.
Gaudino Gio., v. Assarotti 14.
Gaudino Pietro, v. Fabro 7 e Cernaia 20.
Gilardini Gio., v. al Ponte Mosca 18.
Guglielminetti fratelli, v. Martinetto 9.
Lanfranchini Carlo, v. Montebello 42.
Lovera Giacomo, p. Solferino 9.
Matossi Andrea, *artic. latta*, c. Brescia 9-11.
Merzagora A. e C., v. Vanchiglia 16.
Nota A. e G. frat., v. Alfieri 8.
Paschetta Michele, v. Cibrario 52.
Perino Gius., v. Cernaia 42.
PETITI FRANCESCO, via Garibaldi 2, *fabbrica* via Buniva 7.
Quaranta Biagio, c. Vitt. Em. II, 62.
Rasero Gio, Madonna di Campagna.
Reta Guido, c. Vitt. Em. II, 67.
Rocci Gio., v. Alfieri 5.
Rossi e Fenolio, v. Artisti 35.
Sacerdote Claudio, c. S. Maurizio 71.
Sacerdote R., c. Casale 64.
Solaro Gio., c. Principi d'Acaja 49.
Treves A. figlio e C., v. S. Franc. da Paola 6.
Ubezzi Costant., v. Passalacqua 2.
Unione Militare, p. Castello 18, p. 1.
Venturi Paolo e figlio, p. Eman. Filib. 4.
Vitale e Treves, v. Venti Settembre 10.

Cornici

Bardelli G. Oreste, v. S. Secondo 12.
Ceaglio Giacomo, v. Po 35.

CIRAVEGNA Francesco Via Roma, 18 vicino gall. Natta
Grande assortim. in cornici in legno e dorate, Nazionali ed estere, *Specialità della casa*
Prezzi moderati

Conte Gio., v. Alfieri 18 e 20.
Cornero C., v. S. Tommaso 2 e Garibaldi 13.
Cugnasco Stefano, v. S. Secondo 22.
Faraut L. e C., v. S. Teresa 4, gall. Geisser già Natta.
Ferrero Carlo, v. Maria Vittoria 28.
Ferrero Gio., v. S. Chiara 3.
Grosso Carolina ved., v. Des Ambrois 12.
Marchisio M.ta, v. Accad. Albertina 3.
Monteverde Ant., v. Bogino 6.
Noli Vittoria, v. Cernaia 18.
Pollastri Ariosto, *ditta* Silvano G., via Quattro Marzo 1.
Presbitero Pietro, v. Carlo Alberto 32 e v. Andrea Doria rimp. 8.
Rezzonico Edoardo, v. Baretti 39.
Ronchetti e Monticelli, v. Po 25.
Sansalvadore Giacinto, v. Stampatori 4.
Sartoretti Giuseppe, v. Private 3.
Taverna Paolino e figlio Gio., via dei Mercanti 5.
Vietti I., *rappr.*, v. Roma 38.
Zappata Filippo, v. Pescatori 5.

Cornici metalliche per « Cartelli réclame ».

Ampala G. e C., v. Venti Sett. 22.
Gessaga Carlo, *rappresentante la fabbrica* Lesmo C. di Milano, c. Oporto 59.
Pozzo Fratelli, v. Nizza 12.

Cartelli réclame (*Fabbricanti*).

Durante Mario Domen., *bozz. ad acquerello*, v. Montebello 21.
Iiva P., v. Po 19.
Manifattura Soave, v. Urbano Rattazzi 3.
Matossi Andrea, c. Brescia 9-11, c. p.
PATARCHI FILIPPO, c. Valdocco 1. e v. Garibaldi 44.
Pellino G., Ditta (di Carlo Pellino), via Bellezia 7.
Rosina Luigi, v. Napione 8.
VOGLIOTTI GIOVANNI, corso del Valentino 10 e 24. *Telefono* n. 422.

G. B. PARAVIA e C. **Cartoline Postali illustrate**
Via Garibaldi 21-23 e via Arsenale 29
1ª Serie. — N. 6. — **Soggetti scolastici educativi** degli Artisti G. Saccaggi e G. Carpanetto . . . . . Cent. **10** cad.
2ª » — N. 6. — **Vedute di Torino** da Acquerelli di G. Carpanetto » **15** »
3ª » — N. 50. — **Fatti biblici più importanti.** — Cromozinco . . . » **15** »
4ª » — N. 6. — **Risorgimento Italiano** con testo del Prof. Miraglia » **10** »

Insegne in Cristallo.

Manifattura G. SOAVE
Lavori su vetri e cristalli. Insegne in ferro verniciate a fuoco. Via Urbano Ratazzi, 3.

G. VOGLIOTTI Corso del Valentino 12 e 24 *Telefono n. 422*
Lavori Artistici e Commerciali

Insegne.

Fabbricanti.

Bacci Cesare, v. Berthollet 31.
Bertocco G., p. Savoia 5.
Bettoia Edoardo, v. Saluzzo 29.
Borselli e Gallo, v. S. Maria 3.
Bozzolini Carlo, c. Vitt. Em. II, 28.
Casasco (Ditta), v. Ponte Mosca 23.
Cavallo Gius., v. Cernaia 26.
Crosasso Pietro, v. Tarino 10.
Cucco Ernesto, c. Reg. Margherita 131.
Francesia Gio., c. Reg. Margherita 160.
Giacobbe L., v. Garibaldi 40.
La Decoratrice (Soc. Coop.), c. Cairoli 10.
Marengo, v. Cottolengo 2.
Martini B., v. Legnano 6.
Melori A., v. Ponte Mosca 23.
Nimero Giovanni, p. Carlo Emanuele II, 1.
Nobello G.mo, v. Nizza 39.
Pancino Luigi, v. Scuole 13.
Pochettino Carlo, v. Cottolengo 1.
Pochettino e C., c. Reg. Margherita 123.
Porino Angelo, *fabbrica* corso Vitt. Emanuele II, 104, *deposito* al n. 86.
Pozzi Aless., v. Roma 33.
Rosso Adriano, v. Cavour 17.
Ruspino F., v. S. Anselmo 3.

G. VOGLIOTTI
Corso del Valentino 10 e 24
Manifattura insegne e mobili per giardini, alberghi, caffè, ecc. - Telefono n. 422

Soave, v. Urbano Rattazzi 3.

Smaltatori.

Ballada Francesco, c. Firenze 17.
Bertone Domenico, v. Arcivescovado 2.
Binello Gaetano, *smaltature a fuoco*, via Genè 2 e c. Regina Margherita 112.
Calcagno Virginio, v. Ospedale 5.
Cisella A. e C., v. Zecca 30.
Gaensler, Bedarida e C., strada Circonvallazione, barriera di Lanzo. V. *Annunzi speciali*, pag. 5.
Piana Gio. (Ditta) di Guglielmo Piana, v. del Carmine 26.
Radice Luigi, *forno inglese*, v. Goito 7.
Sartorio Gio., v. Nizza 11 e stradale di Lanzo 17.

G. VOGLIOTTI Corso Valentino 10 e 24 *Telefono n. 422*
Lettere di Rame smaltato di qualunque forma da applicarsi isolate sui cristalli e marmi.

Indoratori.

Arduino Bernardo, v. dei Mille 24
Canale G., v. Accad. Albertina acc. al 19.
Ceaglio Giacomo, v. Po 35.
Chiaudano Gio., v. Mazzini 4.
Cornero C., v. Garibaldi 13 e S. Tomaso 2.
La Decoratrice (Soc. Coop.), c. Cairoli 10-12.
Maina Gius., v. Bogino 8.
Marchisio M., v. Accad. Albertina 3
Minoia Gio. (Ditta) di Giordanino e Camusso, v. Mercanti 19.
Monteverde Antonio, v. Bogino 2.
Moretti Pietro, v. Consolata 9
Panier Ignazio, v. Botero 4 *bis*.
Pavesio Carlo, v. Maria Vitt. 34*bis*.
Peretti Gius., v. Botero 14.
Pollastri Ariosto, *già ditta* Silvano G., v. Quattro Marzo 1.
Porino Angelo, c. Vitt Em II, 104.
Raposso Carlo, v. S. Domenico 14.
Ronchetti e Monticelli, v. Po 25.
Taverna P. e figlio, v. Mercanti 5.

Verniciatori.

Bettoia Edoardo, *da carrozze*, v. Saluzzo 29.
Bosio Gius., *da carrozze*, murazzi del Po 29, tra i ponti Vitt. Em. ed in ferro.
Bosticco Giacomo, *verniciatura a fuoco*, v. S. Chiara 50.
Buffa fratelli, v. Mazzini 54
Buffa Gio., v. Stampatori 10.
Buffa Michele, v. S. Chiara 36.
Bussolino Secondo, v. dei Fiori 47.
CAPELLO ANGELO, c. Re Umberto 27. V. *Annunzi speciali*, pag. 42.
Caravagno F., v. Cibrario 21.
Carbone Lorenzo e figlio, v. Ospedale 3, *fabbrica* v. Buniva 7.
Casalegno C., v. Bidone 25.
Ceruti Gio., v. S. Teresa 14, p. 3.
Chiesa Gius., p. Savoia 7.
Costamagna Luigi, v. S. Giobbe 3.
DE MARIA cav. GIUS., *verniciatura a fuoco*, v. Rossini 10-12.
Drovetto B., v. dei Fiori 5.
Ferrua Maurizio, v. Stampatori 16.
Ghersi Gio., v. S. Secondo 7.
Givonetti Gius., p. Vittorio Eman. I, 3.
La Decoratrice (Soc. Coop.), c. Cairoli 10.
Lumello V., v. Orfane 17.
Musso G., v. S. Agostino 3.
Paulassi Gius., v. Cibrario 35.

Pollastri Ariosto, v Quattro Marzo 1.
Radice Luigi, *verniciat. a fuoco*, v. Goito 7.
Regis Franc., v. Balbo 13.
Tiboldo frat., v. S. Quintino 58 e c. Oporto 59
Tomalino E., v. Andrea Doria 19
Vigliero Felice, v. Garibaldi 40 e corso Siccardi 15.
Vogliotti Gio., c. del Valentino 10-24, *Telefono* n. 422.

Inceratori e Verniciatori di pavimenti.

Boero Gius., v. Botero 7.
Comollo Luigi, v. Principe Amedeo 30.
Mollo Domenico, v. S. Secondo 3.

Decoratori d'appartamenti.

Alardo V., v. Carlo Alberto 34, *magazzino* v. S Franc. Paola 31.
Alberti frat. e G. Vogliotti, *Aquarine e Lumine*, v. S. Francesco da Paola 33 e c. Valentino 10-24.
Barbero G., v. Gioberti 26.
Baudino Sec., v. Valperga Caluso 3 e 24.
Bazzi Franc., v. S. Franc. da Paola 41.
Belli, v. Bertola 4.
Beraud Gio., p. Statuto 4-6.
Bergagna F., v. Monferrato 7.
Bertero Gio., c. Regina Margherita 3.
Bertocchi G., v. S. Massimo 43.
Bertone Domenico, v. Arcivescovado 2.
Bijno Gio., v. Saluzzo 19.
Billotti Gio. (Ditta), Vigliani frat. succ., via Corte d'Appello 4.
Bini R. e Tommasina V., v. Principe Amedeo 37 e v. Po 34.
Bissattini Vittore, v. Quattro Marzo 2.
Boasso Giacomo, v. Garibaldi 3.
Bocca Gius., v. Mercanti 17
Bocchi L., v. Circonvallazione 6.
Bogino Gio., v. Princ. Amedeo 23.
Boglione G., v. Belvedere 11.
Bolla Pasquale, v. al Ponte Mosca 16.
Borgi Emanuele, v. Roma 41, cortile.
Borione Carlo e Ferd. frat. fu Giuseppe, v. Basilica 9.
Borione Guglielmo, v. S. Maria 9.
Boussu e Guglielminotti, v. S. Dalmazzo 10.
Bozzolini Carlo, c. Vitt. Em. II, 28.
Buffio Carlo, v. Bertola 25.
Buratti E., v. Consolata 11.
Calanzano, v. S. Dalmazzo 7.
Capello V., v. Baretti 5.
Casalotto Franc. (Ditta), *Magazzino:* via Barbaroux 33; *abitaz.:* v. Orfane 5.
Casetta e Degaudenzi, v. Stampatori 10.
Cavagnolo e Varesio, v. Rossini 14.
Cavalla Carlo, v. Accad. Albertina 25.
Cayre E. e C., v. Franco Bonelli 5.
Ceronetti Gius., v. Barbaroux 8.
Ceronetti Guido, v. S. Domenico e della Consolata 8.
Ceruti Gio., v. S. Teresa 14, p. 3.
Cerutti Giacomo, v. Venti Settembre 51.
Chiastellaro A., v. Po 51.
Cigna Michele, v. Corte d'Appello 7.
Coda Gius., v. Stampatori 13.
Cornaglia Enrico, v. Carmine 8.
Corte Sereno, v. S. Donato 16.
Crippa Cesare, v. Rocca 2.
Debernardi L., c. Valdocco 6.
Dejna Gius., v. Maria Vitt. 1, p. S. Carlo
Delleani Lor., Madonna del Pilone 220.
Destefanis B., v. Fabro 10 e Stampatori 15.
Dovana A., v. Mercanti 7.
Ferla Q., v. Tarino 10.
Galeazzo Gio., v. Monte Pietà 6, p. 1.
Gariboldi A., v. Mazzini 10 e v. Bogino 32
Garzena, v. Cernaia 30.
Gastaldi Giovanni, v. dei Fiori 13 e via Saluzzo 31.
Gatta C., v. Monferrato 4.
Gatta Grazioso, strad. Casale 210.
Geymet C. e C., v. Bava 52.
Giacone, c. Oporto 25.
Gianotti P., c. Duca di Genova 6.
Gindro Andrea, v. Carlo Botta 1.
Gnifetti Emilio, v. Ormea 122.
John F., v. Sacchi 36.
La Decoratrice (Soc. Coop.), c. Cairoli 10.
Lombardi Ernesto, v. Zecca 10.
Magliano M., v. Saluzzo 30.
Magnino Gius., v. Biella 13.
Maiocco B., v. S. Massimo 42.
Maiocco G., p. Carlo Eman. II, 1.
Marocco, p. Vitt. Em. I, 21.
Martano Pasquale, v. Garibaldi 41.
Martinotti G., p. S. Giulia 1.
Masella Gius., v. Orfane 30.
Masinari Ferd., v. Mazzini 34.
Merlon S., v. Massena 12.
Minoia Gio. (Ditta) di Giordanino e Camusso, v. Mercanti 19.
Mossello Lorenzo, ☎, e nipote Lenci, v. Baretti 36.
Mossello padre e figlio, v. dei Fiori 20.
Neirotti Luigi, v. dei Mille 7.
Nimero Giovanni, p. Carlo Emanuele II, 1.
Olivero v. Accad. Albertina 37.
Pasquero G., v. Valperga Caluso 19.
Passera fratelli, via San Quintino 23 e S. Tommaso 23.
Perincioli e Comelli, v. Cavour 24.
Pezzi Bartol., v. Duchessa Jolanda 8.
Pichetto fratelli, v. Alberto Nota 5.

Pollastri Ariosto, v. Quattro Marzo 1.
Pozzi Aless., v. Roma 33.
Quadri L. e figli, v. della Rocca 24.
Revelli P., v. Roma 34, nel cortile.
Rosso Gius., v. Mazzini 39.
Sassone Franc., via Lagrange 31 e via Silvio Pellico 28.
Sereno fr., v. S. Agostino 4 e Barbaroux 31.
Sereno L., v. Maria Vittoria 28.
Stupenengo Gius., v dei Mille 7.
Subrile Franc., v. Orfane 26.
Tamburini C., v. S. Secondo 28.
Thomas e Pedroni, v. S. Francesco da Paola 41.
Tiboldo fratelli, via San Quintino 58 e corso Oporto 59.
Toscani R., v. Carlo Alberto 24.
Tua Aless., v. Carlo Alberto 29.
Tua Aless., v. Corte d'Appello 7
Tua Annib., v. Gioberti 8.
Tua Ant., v. Botero 3.
Uranio Nicola, v. Bellezia 27.
Vigliani frat. succ. Billotti, v. Corte d'Appello 4.
Vigna frat., v. Barbaroux 26.
Vigna Alberto, v. Bellezia 1.
Zanone e Gallo, v. S. Maria 3.

Tappezzieri.

Bachi Eugenio, v. Mazzini 7.
Barbero Gio., v. Stampatori 10.
Barovero Vinc., v. Cavour 11.
Benissone Secondo, v. Botero 16.
Bertinetti Luigi, p. S. Giovanni 9
Bertino Bartolomeo, v. Carlo Alberto 28.
Biassoni Achille, c. Re Umberto 21.
Bobbio Carlo, v. S. Franc. Paola 10 *bis*.
Bonera Franc., v. Piana 1.
Bosso, v. Gadiari 12.
Broglio Mario, v. Mercanti 30.
Brosio Gio., v. Principe Amedeo 33.
Calcia Felice, v. Baretti accanto al n. 10.
Canavesio Gius., ang. vie Princ. Amedeo e Bogino.
Carbone Giulio, v. S. Franc. da Paola 38.
Castelli Gius., v. Corte d'Appello 9.
Castigliano Dom., v. Lagrange 3.
Cavallo Gio., c. Vitt. Em. II, 96.
Cellerino Secondo, v Rocca 9.
Celsa F., v. Misericordia 3.
Cerva Gio., v. Cavallerizza 2.
Cerva Ottavio, c. Cairoli 10-12.
Champo Luigi, v. Montebello 38.
Cima Pietro, v. S. Dalmazzo 17.
Col Secondo, c. Siccardi 15.
Damosso A. S., v. Assietta 4.
DE-MARIA GIUS., ☎, v. Rossini 10-12.
De-Matteis, v. Rocca 36.
Depetris B., v. Andrea Doria 9
Destefanis e Picotti, c. Vitt. Eman. II, 84.
Dupraz C. (Ditta), v. S. Chiara 14.
Farello P., p. Statuto 17.
Fassi Luigi, p. Savoia 5.
Ferraris Gio., *addobbi per feste*, v. Arsenale 7.
Ferri Pietro, succ. Pellegrino, ang. vie Accad. Albertina e dei Mille
Ferro G., v. della Rocca 34.
Foa S. B., v. Andrea Doria 5 nel cort.
Fornelli, v. dei Mille 35.
Gallot G. e C., *addobbi per feste*, v. Roma 37.
Gamba Carlo e figlio, vie Mazzini 44 e Belvedere 20-22
Gamba Carlo, v. della Rocca 2.
Gandiglio Pietro, c. Oporto 49.
Genti Angelo, v. Garibaldi 40.
Ghiron Marco, v. Mazzini 38.
Giulio coniugi, v. Barbaroux 20.
Givonetti Gius., p. Vitt. Emanuele I, 3.
Granaglia Franc., v. S. Chiara 22.
Lanteri Oclerio, v. Assietta 17.
Lauro Agostino, v. Genova 27.
Lucchini Pietro, c. Re Umberto 7.
Lughera, v. Belvedere 8.
Lupi Ant., ang. v. Juvara e c. S. Martino.
Manera Ang., v. Lagrange 36, c. Vitt. Em. 41
Martinotti cav. Fed. e C., v. Barbaroux 9.
Mezzo Gius., v. S. Anselmo 13.
Migliore Margherita, p. S. Giovanni 8.
Morano Sebastiano, *addobbi per feste*, via Porta Palatina 19.
Mosca Felice, v. S. Teresa 17.
Nevole Vincenzo, v. Princ. Tommaso 16.
Novena Alessio, v. Botero 10.
Papino Paolo, v. Arsenale 17.
Paretto G., v. Baretti 20.
Peani G., v. Accad. Albertina 1 e Po 20.
Penna Franc., c. S. Maurizio 71
Pereno Lorenzo, c. Vitt. Eman. II, 63.
Quartara comm. Gius., v. Saluzzo 15 e 23.
Ravizza, v. Amedeo Avogadro 6.
Remondino Gio., ang. v. S. Anselmo e Pio Quinto
Ricchiardi P. G. frat., v. Genova 16-18.
Riccò Francesco, angolo v. Barbaroux e vic. S. Maria.
Richetta Aless. e C., p. Vitt. Em. I, 23.
Roberto Gius., c. Vitt. Em. II, 45.
Rolando e C., v. S. Massimo 32.
Rosso Aless., v. S. Tommaso 6 nel cort.
Rosso Carlo, ☎, v. S. Secondo 29.
Rosso Felice e figlio, p. Vitt. Em. I, 22.
Salotto e Faussone, v. della Caccia 1.
Sandrone frat., v. S. Dalmazzo 24.
SAPETTI GIUS. (Ditta), ang. v. Consolata 1 e p. Savoia 1.
Scavarda Giacomo, v. Lagrange 5.
Sforni Primo, v. Princ. Amedeo 29 e via S. Massimo 5.
Soragna Felice, c. Valentino 7.
Spallarossa Edoardo, v. Venti Sett. 45.
Vacca Edoardo, v. Cernaia 30.
VALABREGA V., succ. VALABREGA frat., via Princ. Amedeo 13.

Veglio Ant., v. Cavour 3.
Vergani A., c. Vitt. Em. II, 82.
Vernazza Franc., c. Vitt. Em. II, 59 e v. Alfieri 24.
Villata Giuseppina, c. Vitt. Em. II, 37.
Vicendet G. B., v. Garibaldi 26.
Virano Gio., c. Vitt. Eman. II, 52.
Zobianco Gius., v. Orfane 6

Imballatori.

AnzianoPietro, v. Bertola, vic. TreQuartini 6
Arneudo Magno, v. Stampatori 13.
Tomalino Emilio, *impresa traslochi*, via Andrea Doria 19.

Casse e Fusti per imballaggio.

Cumino G., v. Allioni 1.
Ferrato, Giuseppe, c. Princ. Eugenio 3.
Ferrato M., v. Quartieri 8.
Pollino, Villa e C., v. Fucina 8 e Priocca 29.

Persiane e Stores.

BARONE AMBROGIO e figlio, *fabbrica*, v. Alfieri 3. V. *Annunzi speciali*, p. 23.
Bianco Gio., barr. di Nizza, c. Galileo rimp. 60.
Bozzalla fratelli (di Marina Bozzalla), via S. Teresa 16.
De Maria cav. Giuseppe, v. Rossini 10-12.
Gajetti G., v. Cernaia 6.
Manfredi Luigi, *persiane in legno a catenella*, ang. vie Baretti e Ormea 25.
Marini T., c. Vitt. Em. II, 38.

Benedetto PASTORE Stab. prop. Via Parma (Ponte Rossini)
GELOSIE avvolgibili in larice, castagno, noce
Segheria propria
Vedi Annunzi speciali a pagina 50.

Ratti Achille, v. Maria Vitt. rimp. al 28.
Rickler E., c. Palestro 8
Rosso G., c. Vitt. Em. II, 45.
Vacca Carlo, v. Artisti 5
Varetto Luigi, *fabbricaz. ogni genere di persiane*, v. Consolata 5.

Corso del Valentino, 10 e 24
G. VOGLIOTTI
Specialità telai me'allici e trasparenti
per porte e vetrine. - *Telefono n. 422*

Mastice e isolanti per caldaie a vapore.

Pistono G., v. Pietro Micca 17.
Pleneo Gius., v. Mad. Cristina 8.
Reinach Ern., *rappr.* Enrico Peyrot Eynard, c. Re Umberto 15. Vedi *Annunzi speciali* pag. 24 e 25.

Mastice per vetri.

Bertinetti cav. Lor., barr. di Nizza 209.
Garneri Lorenzo, v. Massena 82.
Vietti Carlo, v. Vanchiglia 20.
Vittone A. di G., c. S. Maurizio 43.

Diamanti per vetrai (taglia-vetri).

Vietti Isidoro, v. Roma 38.

Lastre di vetro (*Fabbricanti*).

Macario Albano e C., v. Gaud. Ferrari 11.
Rachetti frat., v. Chisone 4, c. Vittorio Em. II, 42 e *stabilimento* in Altare.

Specchi, Vetri e Cristalli.

Arbino Gabriele, p. Vitt. Em. I, 20.
Barbero Michele, v. Saluzzo 21.
Bardelli G. Oreste, v. S. Secondo 12.
Beretta Aless., v. Orfane 21.
Bernabè Gio., v. Berthollet 24.
Bocca Biagio, v. Vanchiglia 2.
Bocca Mariano, v. Roma 37 nel cortile.
Bonaudo G., v. Garibaldi 3.
Borella Onorato, v. Saluzzo 14.
Bornengo Gius., v. Mazzini 6
Bottazzi Gius., v. Venti Sett. 17.
Boyer M., v. Garibaldi 40
Bührer e Comp., v. Galliari 9.
Chiavassa Domen., v. Basilica 13.
Chiesa Ant., v. Orfane 2.

CIRAVEGNA FRANCESCO • Via Roma, 18 vicino Galleria Natta
Grande Deposito Specchi, Cornici in aste, ovali vetri, Articoli Fantasia e Novità.
Incisioni della rinomata Casa *Goupil*

Conte Gio., v. Alfieri 18 e 20.
Costaldi Vinc., v. Bogino 45.
Cugnasco Stefano, v. S. Secondo 22.
Dallo Batt., v. S. Donato 43.
Davico Vitt., v. Sant'Agostino 15.
Dosio Gio., v. Venti Sett. 43.
Durando F., v. Barbaroux 13.
Ferrero, v. Baretti 17.
Ferrero Gio., v. S. Chiara 3.
Fister Giacomo, v. Porta Palatina 16.
Fogliacco Gius., v. Venti Sett. 46.
Franco e Raviola, v. Carlo Alberto 18.
Gariglio Edoardo, v. Lagrange 20 *bis*.
Levi Cesare, v. Corte d'Appello 13.
Macario, Scuvero e C., *vetri decorati a colori inalterabili*, c. S Maurizio 20.
Macario Albano e C., *stabilimento*, via Gaudenzio Ferrari 11 e v. Cottolengo 150.
Maffioli Alessandro, v. Pietro Micca 20.
Manzone Ern., v. Lagrange 40.
Martinelli Battista, v. S. Donato 43.
Martinengo Franc., v. Carlo Alberto 19
Masini Domen., v. Princ. Amedeo 1.
Monticone Gio., v. Stampatori 9.
Mosca Pietro, v. Bogino 11 e S. Fr. Paola 6.
Navone Massimo, v. S. Massimo 28.
Noli Pietro, v. Lagrange 8.
Noli Vittoria, v. Cernaia 18.
Novarina Secondo, v. Ospedale 37.
Obert Evasio, v. Cavour 7 *bis*
Oricco Aless., v. Valperga Caluso 17
Orione Gius., v. S. Chiara 15.

Pelloux Vittorio, v. Cappel Verde 1.
Perosino Gius., c. Emilia 4
Perosino Vinc., v. Goffredo Mameli 14.
Perotti Andrea, v. Montebello 7.
Perotti B., v S Franc. da Paola 29.
Perotti G. e P. Colombo, v. Po 4, *stabilimento* v. Principe Amedeo 16.
Presbitero Pietro, v. Carlo Alberto 32 e v. Andrea Doria rimp 8.
Sansalvadore Giacomo, v. Stampatori 4.
Serra Pietro, v. Genova 6
VARIGLIA CHIAFFREDO, ang. via S. Teresa e Venti Settembre.
Vietti I., *rappr. la Ditta* Fontana L. e C., v. Roma 38.

Smerigliatura di Vetri e Cristalli.

Albano e Noli, v. Priocca 14.
Macario Albano e C., v. Gaudenzio Ferrari 11 e v. Cottolengo 150.
Maffioli Alessandro, v. Pietro Micca 20.
Mosca Pietro, v. Bogino 11.
Noli Pietro, v Bertola 1.

Vetri e Cristallerie.

Fabbricanti

Rachetti fratelli, v. Chisone 4 e c. Vittorio Eman. II, 42
Saroldi Luigi e C., c. Regina Margherita in fondo (Martinetto).

Ingrosso e dettaglio

Alasia Angelo, *vetri retinati Siemens*, via S. Tommaso 1.
Beltrami Luigi, già Cavassa e Comp., via Venti Sett. 58.
Bodoira Gio., vie Garibaldi 22 e Orfane 2.
Chiantore e Rapallino, *depositari fabbr. Solei, Hebert e C.*, v. Venti Sett. 56.
Chiotti Gius., v. Garibaldi 14 e 16.
De Dominicis Ern., v. dei Mille 23.

FEDERICO DUCATO
Cristalleric in genere per illuminazione
INGROSSO E DETTAGLIO
Sede ed Ammin.: Via Venti Sett. 56 - Telefono 222
Deposito: Corso Cairoli, 6 - Telefono 13-83

Fracchia Ant., v. Maria Vitt. 21.
Giennaro Gio., v. Nizza 9 e Saluzzo 10.
Gonella G. e C., p. Vitt. Em. I, 5

FERRUCCIO GUIDETTI e C.
Esclusivo deposito per l'Italia
Vetrerie di Boemia
delle Fabbriche JOSEF RINDSKOPF'S Söhne
SPECIALITÀ per ILLUMINAZIONE
Corso Vittorio Emanuele, 34.

Macario Albano, v. Gaudenzio Ferrari 11 e v. Cottolengo 150.
Monti G., succ., Morlach, p. S. Carlo 5.
Negretti ing. Luigi, *spec. per illuminaz.*, v. Mercanti 18.

Perotti Andrea, v. Montebello 7.
Peseini Tomm., *rappr.* v. Mad. Cristina 25.
Rapetti Carlo, v. Bertola 15.
Robert, Vassallo, Gay e C., v. Pietro Micca 6.
Scaglia Pietro, via Garibaldi 10.
Società Anonima Vetraria di Sarzana, deposito via Roma 43.
Sola G., v. Corte d'Appello 7.
Trabaldo Luigi, v. Orfane 27 e v. Soana 4 barriera di Milano).
Trivero Carlo, v. Venti Settembre 40.
VARIGLIA CHIAFFREDO, ang. via S. Teresa e Venti Settembre.
Vignotti Gio., succ. Bocca, p. Em. Filiberto 4

Bottiglie (*Fabbricanti*).

Rachetti frat., v. Chisone 4, c. Vittorio Em. II, 42 e *stabil.* in Altare.
Società Anonima Vetraria di Sarzana, deposito v. Roma 43.

Porcellana, Ceramiche, Terre cotte artistiche, Maiolica e Terraglie.

Astengo Nicola, v. S. Secondo 16.
Barale Franc., p. Eman. Filiberto 11 e 22.

LUIGI BELTRAMI Via 20 Settembre n. 58.
UNICO DEPOSITO IN TORINO
Argento, Alpacca, Nichel Krupp.

Bessio Maria ved. Botta, corso Vittorio Eman. II, 100.
Bocconi fratelli, *Al Colosseo*, angolo vie Garibaldi e Genova.
Bodoira Gio., vie Garibaldi 22 e Orfane 2.
Boglione Luigi, v. Rosine 6.
Bognier Efisio, v. Po 29.
Borella Onorato, v. Saluzzo 14.
BOSQ GIUSEPPE (Ditta), *ceramiche, spec. in pianelle per rivestimenti. Stabilimento* in Troffarello, *ufficio* v. Goito 15. Vedi *Annunzi speciali*, pag. 10.
Braida Ant., fu Gius., p. Giulio 3 *bis*.
Brovetto Giov., ved., v. Ormea 23.
Cameratti Gius., v. Nizza 76.
Carmagnola C., v. S. Donato 14.
Casalegno Gio., piazza Emanuale Filiberto rimp. al n. 6
Cauda Antonino, *emp. ceramiche artistiche, terre cotte statuette*, ecc., v. Po 25.

CHIOTTI GIUSEPPE *Via Garibaldi, 14 e 16*
Unico rappresentante in Torino dell' •
Argenteria Christofle

Dalghi Luigia, v. Nizza 57.
Delpero Giuseppina, v. S. Donato 14.

Fantini Giov., v. S. Franc. da Paola 41.
Fantone Anna, v. Berthollet 17.
Fornaca Franc., v. Andrea Doria 11.
Fornari Franc., v. Princ. Tommaso 2.
Fracchia Ant., v. Maria Vittoria 21.
Giaccardo coniugi, p. Vitt. Em. I, 19.

Società Ceramica **RICHARD GINORI**
Ang. Via XX Settembre e Via Garibaldi
PORCELLANE E MAIOLICHE ARTISTICHE
e di uso comune

Gonella G. e C., p. Vitt. Em. 1, 5.
Locatelli Felice, v. Roma 30.
Lorca Giov., p. S. Carlo 6.
Malandrone A., p. Statuto 8.
Manifattura di Signa, terre cotte artistiche, v. Accad. Albertina 5.
Masoero Carlo, v. Moncalieri 4.
Mazza A., *ceramiche artistiche. rappr. deposito stab. Mazzarella*, via Gaudenzio Ferrari 7.
Mazzia Fr., v. Mazzini 24.
Mecca Edoardo succ. Vassallo Domenico, p. Palazzo Città 6.
Monti G. succ. Morlach, p. S. Carlo 5.
Naj Croselli, v. Galliari 19.
Pautasso Gius., c. S. Martino 3.
Perona Gius., v. Stampatori 11.
Poncini coniugi, p. Vitt. Em. I, 12.
Rapetti Carlo, v. Bertola 15.
Righi Rosa, v. S. Secondo 38.
Riva-Vercellotti Antonio, v. Bogino 32.

ROBERT, VASSALLO, GAY e C.
Sede: Via Pietro Micca, 6
Casa Filiale a Genova, Via Luccoli, p. Maggi

Rovei Maurizio, c. Vitt. Eman. II, 57.
Salvini e C., *fabbrica in Firenze, deposito di ceramiche artistiche*, v. Venti Sett. 70.
Scaglia Pietro, v. Garibaldi 10.

SOCIETÀ ITALO-INGLESE
D'APPARECCHI D'IGIENE - TORINO
VIA SAN DALMAZZO, 15
GRANDE DEPOSITO
Bagni - Lavabi - Docce Bidets - Orinatoi - Fontanelle - Piastrelle per rivestimento pareti, ecc. ☆ ☆ ☆ ☆ ☆
Vedi Annunzi speciali a pag. 17

Sola G., v. Corte d'App. 7 e v. Cernaia 14.
TOGNACCA e GIGLIO-TOS, *giapponesi*, via Pietro Micca 10.
Trabaldo Luigi, v. Orfane 27 e v. Soana 4 (barr. di Milano).
Trivero Carlo, v. Venti Sett. 40.
VARIGLIA CHIAFFREDO, ang. via S. Teresa e Venti Settembre.
Vassallo ved. e figlio, v. Milano, accanto al Palazzo di Città.
Vignotti Giovanni succ. Bocca, p. Eman. Filiberto 4.

Semenze.

Barbero Enrico e C., v. Urbano Rattazzi 5.
Vedi *Annunzi speciali*, pag. 6.
Radaelli G. ed I., c. Sommeiller 9.
Radaelli e Deltoni, v. Andrea Doria 5.
Riccio M., v. Pietro Micca 12.
Roda Gius., *studio* v. Carlo Alberto 9, *coltura* fuori barr. del Martinetto 355.
Valerio Agostino (ved. di), p. Paleocapa 2.

Strumenti per Giardini.

Caudano G. e C., *utensili e strumenti da taglio*, p. Carlo Felice 10.

Orticoltori e Giardinieri.

Ballor ved. e figli, v. Nizza 76 rimp. all'1.
Ballor-Rovey, v. Ormea 20.
Besson Prud. e figlio, strada di Francia 43.
Burdin Maggiore (Ditta), v. dei Fiori 65-66, *ufficio* v. Lagrange 39.
Calcagno Antonio (eredi), Borgo Vittoria (Madonna di Campagna).
Corino Gio., v. Cottolengo 85.
Dominici Luigi, *frutticultore*, barriera di Orbassano 119, cascina Rosa.
Ferrero G., v. dei Fiori 62.
Ferrero Vittorio, strada di Francia 13.
Neirotti Gius., borgo Po, vicino barriera di Piacenza e p. Palazzo di Città rimp. al 5.
Panetto Luigi, v. Orbassano 21.
Radaelli G. ed I., c. Sommeiller 9.
Riccio M., v. Pietro Micca 12.
Rivoreda Gius., alla Crocetta.
Roda Gius., *studio* via Carlo Alberto 9, *vivai* fuori barr. del Martinetto 355.
Rosso Margherita, v. Madama Cristina 2.
Sonetto G. B. e figli, via di Francia (alla Tesoriera).
Tione Pietro e figli, v. San Franc. da Paola 26 *bis*.
Tonso Du-Bois Alfredo, v. Villa Regina 17.
Vacchino Pietro, v. Moncalieri 47.
Valerio G. e figlio (Ditta), v. Saluzzo 62-64.
Vesco Prospero, barr. d'Orbassano, 40.
Villa coniugi, p. Carlo Felice 16.

Fioraie e Fiorai.

Actis-Dana Margherita, p. S. Carlo 2.
Amborno Gio., p. Vitt. Em. I, 4.
Asinari Vittoria, c. Vitt. Em. II, 78.
Ballor ved. e figli, v. Nizza 76 e rimp. all'1.
Barone Annetta, v. Sacchi 20.
Bedoni Teresa, p. S. Carlo, rimp. 1.
Benincasa e Giribone, v. Pietro Micca 10.
Berlaita Annetta, p. Carlo Felice 1.
Bianco Franc., v. Ospedale 11.
Boella G., v. Po, 28.
Bruno Teresa, v Cernaia 18.
Bussone Francesca, v. Po rimpetto al 28.
Calosso Giovanna, v. S. Massimo 43.
Camilla P., v. S. Secondo 20.

Corino Vittoria, p. Palazzo di Città 1.
Data Felicita, v. Lagrange 35.
Demichelis Ern.ª (Reybaud), p. S. Carlo 11.
Lavagno E., v. Po 12.
Malaspina Teresina, c. Vitt. Em. II, 66.
Mariani G., v. Po 19.
Merletti Margherita, v. Nizza rimp. al 5.
Moris Maddalena, v. Po 4.
Muzio Carolina, v. Carlo Alberto 33.
Neirotti E., v. Venti Sett. 69.
Olivero, c. Vitt. Em II, 96.
Revelli Maria, v. S. Teresa 19 e Cernaia 14.
Riccio M., v. Principe Amedeo 29.
Riva Vittoria, v. Pietro Micca 20.
Roccato sorelle, v. Po 36.
Rosso Margherita, v. Mad. Cristina 2.
Sardi Andrea, v. Po 50
Testa sorelle, p. Carlo Felice 12.
Todeschino Carolina, c. Vitt. Em. II, 14.
Valdata Ernesta, v. Lagrange 20 *bis*.
Villa coniugi, p. Carlo Felice 16.

Corone mortuarie

Beccaria A., *fabbr. corone metalliche*, v. Fossata 19 (Barr. Milano).
Bertalot Giacomo, v. Catania 10.
Calosso Serafino, v. Garibaldi 6.
Cauda Antonino, *corone metalliche e di porcellana*, v. Po 25.
Massola A., *fabbr.*, v. Roma 7.
Roberto sorelle, v. Orfane 16.
Roggieri-Balbis Natalina, v. Roma 5, p. 1.
Serati e Castiglioni, *fabbr.*, ang. v. Pietro Micca 2 e Barbaroux 1.
Zeano Prospero, *fabbr.*, angolo vie Pietro Micca e Viotti.

Piume e Fiori artificiali.

Agnecessens A., v. Roma 10, p. 1.
Avalle Giovanna, v. Mazzini 50.
Bajardo Carlo, v. Roma 14, p. 1.
Besson e Mosso, v. Garibaldi 6.
Biffi Gio. di G., v. Roma 39.
Bosio Gius., v. S. Teresa 14.
Brusa Gius., v. Roma 15.
Calosso Seraf., ang. v. Garibaldi e Venti Sett.
Camusso Anna, v. Principe Amedeo 25
Colomba G., v. Roma 15, p. 1.
Craveri fratelli, p. Carignano 6.
Della Rocca Andrea, 🖃 p. Castello 25.
Fontana Luigi, *penne di struzzo*, v. Roma 13.
Fusetti Francesca, v. Venti Settembre 62.
Lagori M., v. Milano 10.
Locatelli L., v. Garibaldi 5, p. 1 e Bogino 2.
Lombard Ern., v. Roma 23.
Massola A. (Ditta), v. Roma 7.
Mayer Giulio, v. Roma 30.
Paleari I., p. Castello 16, p. 1.
Panante e Guastalla, v Roma 11, p. 2.
Picciole P., p. Castello 18 e v. Caccia 2.
Piolatto Enrico, p Castello 22, p. 4.
Pistamiglio ved., v. Ospedale 10.
Roggieri-Balbis Natalina, v. Roma 5, p. 1.
Rosso Pietro, v. Venti Settembre 49.
Thezè M. B., v. Princ. Tommaso 18 *bis*.
Torta fratelli, v. Roma 23.
Zeano Prosp. ang. v. Pietro Micca e Viotti.
Zemo Elena, c. Vitt. Em. II, 84.

Pennacchi e Spolverini (*Fabbr.*).

Bajardo Carlo, v. Roma 14.
Cotta Angelo, v. Maria Vittoria 38.
Forgia Alfredo, v. Porta Palatina 9
Martini Ernesto, v. S. Anselmo 33.

Imbalsamatori-Naturalisti.

Bajnotti Carlo, p. Corpus Domini.
Genovesio Filippo, v. Rossini 14.
Dorato e Grasselli, v. S. Quintino 15.

Librai-Editori.

Arneodo Giacomo, v. Torquato Tasso 5.
Bellardi e Borla (Ditta), v. Garibaldi 32.
Bocca fratelli, v. Carlo Alberto 3.
Botta eredi (di Crosa cav. Luigi Clemente), v. Orfane 7.
Brero, succ. P. Marietti, v. Po 11.
Casa Editr. Giornali Riuniti, c. Valentino 27
Casanova Franc., ✻, ufliz. 🖃, angolo. vie Accad. delle Scienze e delle Finanze.
Clausen Carlo (Ditta), v. Po 19, con *Libreria antiquaria*, v. Zecca 10.
Fenoglio-Enrici bar. Vinc., v. Venti Sett. 60.
Lattes S. e C., v Garibaldi 3.
Libreria della Staz. di P. N., Frat. Pozzo.
Libreria Editrice S. Giuseppe, Collegio degli Artigianelli, c. Palestro 14.
Libreria Salesiana S. Giovanni Evangelista, v. Madama Cristina 1.

Casa Editrice
Ermanno Loescher
di SOFIA RAUCHENEGGER In GRAF
Via Vittorio Amedeo II, 18

Marietti Giacinto, v. Bonafous 5.
Marietti Pietro, *Pontificia*, v. Legnano 23.
Molfese ing. Gerardo, v. Venti Sett. 56.

G. B. PARAVIA e C. **Cartoline Postali illustrate**
Via Garibaldi 21-23 e via Arsenale 29
1ª Serie. — N. 6. — **Soggetti scolastici educativi** degli Artisti G. Saccaggi e G. Carpanetto . . . . . Cent. **10** cad.
2ª » — N. 6. — **Vedute di Torino** da Acquerelli di G. Carpanetto » **15** »
3ª » — N. 50. — **Fatti biblici più importanti.** — Cromozinco . . . » **15** »
4ª » — N. 20. — **Risorgimento Italiano** con testo del Prof. Miraglia » **10** »

Origlia N., v. Garibaldi 20.

PARAVIA G.B. e Comp.
(Figli di I. Vigliardi-Paravia)
Via Garibaldi, 23 e Arsenale, 29
Specialità
PUBBLICAZIONI SCIENTIFICHE
Carte geografiche murali ed in rilievo
GLOBI-LAVAGNE
MATERIALE PER GIARDINI D'INFANZIA

Petrini G. B. di Gallizio Gio., 🚌, via Garibaldi 15
Pistono Leopoldo, *Rappr. Società Editr. Sonzogno*, v. Finanze (vic. del Teatro).
Pozzo fratelli, *Indicatore uffic. delle Strade Ferrate*, v. Nizza 12.
Rosenberg e Sellier, v. Maria Vittoria 18.
Roux e Viarengo, v. Davide Bertolotti 1.
Scioldo Grato, 🚌, v. Ponza 1.
Società Editrice Libraria di Milano, rappresentante Pampione rag. Silvio, v. Carlo Alberto 5.
Speirani Giulio e figli, v. Genova 3.

Renzo STREGLIO & C.
Galleria Subalpina
BIBLIOTECA CIRCOLANTE
CONDIZIONI ECCEZIONALI
Libreria Scientifico-Letteraria
Tipografia propria e Litografia

Unione Tip.-Ed. Tor.; *Direttore:* Moriondo Luigi 🚌, ✱, c. Raffaello 28.
Vallardi dott. Franc., v. Princ. Amedeo 14.

Librai.

Anesi eugini, v. Madama Cristina 45.
Avalle E., *Libreria del Valentino*, angolo v. Mad. Cristina e c. Valentino.
Barbero Enrico e C., (*libri d'agricoltura*), v. Urb. Rattazzi 5. V. *Annunzi spec.*, p. 6.
Berutti Gio. Batt., v. Garibaldi 18.
Boffi Uberto, c. Vitt. Em. II, 70.
Bourlot fratelli, p. S. Carlo 2
Calandra Pietro, p. Vitt. Em. I, 8.
Castellotti e Scrivano, *Libreria Universitaria*, v. S. Anselmo 8.
Cena Dom., v. Barbaroux 8.
Crudo e Lattuada, v. S. Franc. Paola 11.
Delfilippi A. e G. Nofri, c Duca di Genova 3.
Conte Giusto, p. S. Carlo 10.
Franzi Tommaso, c. Raffaello 29.
Libreria Antiquaria Patristica, v. Venti Settembre 87 (Palazzo del Seminario).
Libreria Evangelica, v. Pio Quinto 15.
Libreria Sacra Famiglia, v. Lagrange 29.
Libreria di Sport di A. Chapuis, v. Venti Settembre 60.
Libreria Salesiana S. Giovanni Evangelista, v. Mad. Cristina 1.
Libreria S. Giovanni, v. Venti Sett. 70.
Lupotto Evangelina, v. Garibaldi 6.
Magliano Tomm., p. Carlo Felice 7.
Mariani G., v. Po 19.
Mattirolo Luigi, v. Po 10.
Negro Augusto *in liquidazione*, v. Alfieri 22.
PARAVIA G. B. e COMP., vie Garibaldi 21-23, *Telefono* n. 1082, ed Arsenale 29, *Telefono* n. 142.
Pavesio Cesare fu Luigi, v. S. Massimo 33
Perrucchetti Felice, p. Castello 14.
Romano L., (Cagliero Stef., *amministratore*), v. Venti Sett. 79.
Tappi Clemente, v. Garibaldi 20.
Vaudel Raimondo, succ. Risso, v. Po 15 e 27.

Rivenditori di libri e giornali.

Chioschi.

Società cooperativa fra i rivenditori di giornali, v. Bertola 2, p. 1.
Piazza Carignano, Larizzatti V.
» Carlo Alberto, Fino Davide.
» Carlo Em. II, Dematteis Gio. Batt.
» Carlo Felice lato Caffè Ligure, Crovella Maddalena.
» Castello ang. v. Garibaldi, Ceria Giovanna.
» Castello ang. v. Roma, Aprà Annetta nata Ambrosio.
» Castello ang. v. Viotti, Pedrone Anna.
» Castello ang. v. Po, Ghione Natale.
» Eman. Filiberto ang. v. Milano, Viberti Luigia.
» Em. Filiberto ang. v. Ponte Mosca, Ferrando Lucia.
» Gran Madre di Dio, Grigliè Ang.

LA DOMENICA DEI FANCIULLI
Anno III
Giornale Settimanale illustrato a colori
DIRETTRICE:
LUISA SCLAVERANO, Maestra
Collaboratrici e Collaboratori sceltissimi
Abbonam. annuo: L. 5. - *Numero separato:* Cent. 10. - *Numeri di saggio a richiesta.*
Presso la Ditta G. B. PARAVIA e C., vie Garibaldi 21-23 e Arsenale 29.

Piazza Mad. Cristina, Valletti Maria.
» Maria Teresa, Smarrazzo Paola.
» Nizza, Cherio Andrea.
» S. Carlo ang. v. S. Teresa, Perotti Maria
» S. Carlo ang. via Ospedale, Fava Antonietta.
» Savoia, Somalvico Maria.
» Solferino, Papurello Sofia.
Via Carlo Alberto e Andrea Doria, Parlamento Angela.
» Cernaia presso Giard. Lamarmora, Occhetti Nicola.
» Garibaldi ang. c. Palestro, Testa e figli
» Moncalieri (Ponte in ferro), Bruno Lorenzo.
» Nizza ang. v. Baretti, Gatti Gioach.,
» Ponte Mosca, rimp. staz. Ferrovia-Ciriè-Lanzo, Mulattieri B.
Corso Oporto e Re Umberto, Rocco Leonardo e Maria coniugi.
» Regina Margherita ang. v. Orfane, Rossetti Maria.
» Re Umberto ang. c. Duca di Genova, Gianinetti Maria e Carol. sorelle.
» S. Maurizio ang. v. Vanchiglia, Tessa.
» Vinzaglio ang. c. Oporto, Torrengo Angela.
» Vitt. Eman II, ang. v. S. Anselmo, Legora Virginia.
» Vitt. Eman. II, ang. v. S. Massimo, Costa Michele.
» Vitt. Eman. II ang. c. Re Umberto, Arneudo M.
Barriera di Lanzo, Rossetti.
Stradale di Francia ang. via Principi d'Acaja, Ceratto Secondo.

Botteghe.

Alasia Bartolomeo, v. S. Domenico 8.
Ascheri Giuseppe, gall. Umberto I.
Bottoli Melchiorre, v. Mazzini 36 e galleria Umberto I.
Cavaletto Benedetto, v. Goffredo Mameli 3.
Demaria ved., v. Botero 1.
Mautino Camillo, v. Venti Settembre 20.
Mautino Carlo (Ditta), v. Garibaldi 24.
Molino Lucia, v. Cernaia 46.
Muletti C., v. S. Francesco da Paola 37.
Ratti Filippo, c. Vercelli 38 (barr. Milano).
Reineri Vincenzo, v. Berthollet 16.
Risso Caterina, ved., p. Castello 2.
Rivoire Elisa, v. S. Massimo 41
Sacchero coniugi, v. S. Donato 30.

Banchi.

Bono Marianna, ang. c. Vitt. Eman. II e p. Carlo Felice (lato Caffè Piemonte).
Cerallo Maddalena, p. Carlo Felice 9.
Cerutti Gius., v. Nizza 5.
Cottino Franc., ang. p. Statuto e corso S. Martino.
Gallio Gio., ang. vie Po e Rossini.
Lagna Domenico, v. Arsenale 36.
Lamberti Giovanna (eredi), Stazione Porta Susa (Atrio).
Marchisio Caterina, v. Po 9.
Zonca Carlo, v. Po 25-27.
Priotti G., ang. vie Pietro Micca e Genova.
Rossi Maria, v. Basilica ang. p. S. Giovanni.
Telesco, ang vie Po e Bogino.
Scavazzino Teresa, ang. v Po e p. Vitt. Eman. I, lato sinistro.
Vasino ved., ang. v. Po e S. Massimo.

Gabinetti pubblici di scritturazione.

Polidori Alessandro, *Staz. telef. e Agenzia postale*, Staz. di P. N., lato arrivi.
Fino Davide, *Posto telef. e Agenzia Postale*, p. Carlo Alberto, rimpetto alle RR. Poste.

Imprese di pubblicità.

HAASENSTEIN & VOGLER
Piazza S. Carlo
Via Santa Teresa, 2
ESCLUSIVI CONCESSIONARI
degli **ANNUNZI** e **RÉCLAMES**
sui seguenti giornali:

La Stampa (Gazz. Piem.)	di	TORINO
Gazzetta del Popolo	di	„
„ della Domenica	di	„
Cronaca Agricola	di	„
Secolo	di	MILANO
Corriere della Sera	di	„
L'Alba	di	„
Perseveranza	di	„
Il Tempo	di	„
La Nazione	di	FIRENZE
Il Fieramosca	di	„
Il Mattino	di	NAPOLI
Pungolo Parlamentare	di	„
La Tribuna	di	ROMA
Avanti!	di	„
Il Messaggero	di	„
L'Adriatico	di	VENEZIA
La Gazzetta di Venezia	di	„
La Difesa	di	„
Il Caffaro	di	GENOVA
Il Secolo XIX	di	„
Il Cittadino	di	„

Guida di Torino
(G. MARZORATI)
Si ricevono avvisi per qualsiasi giornale del Mondo senza aumento di Tariffa.

Bonizzi A. e C., v. Ospedale 5.
Ghezzi Gio, v. S. Secondo 7.
Giaccone Carlo, v. Urbano Rattaz

MASSARO MICHELE, gall. Umberto I.
Mina Mario Luigi, v. Finanze, vicolo del Teatro 2.
Minetto Carlo, S. Teresa 7.
Non plus ultra, p. Castello 19.
Peloni Gius. e C., v. Finanze 9.
Pozzo frat., v. Nizza 12.
Robiola G., v. Carlo Alberto 26.
Rotta Alessandro, v. Princ. Amedeo 26.

Abbonamenti alla lettura.

Biblioteca circolante delle signore, v. Venti Settembre 62.
Brero succ. Marietti, v. Po 11.
Pavesio Cesare fu dott. Luigi, *Gabinetto gratuito di libera lettura*, v. S. Massimo 33.
LATTES S. e C., v. Garibaldi 3.
Vaudel Raimondo, succ. Risso, v. Po 15 e 27.

Foriere della Real Corte

per la nobiltà di Torino.

Falco G. B., v. Accad. Albertina 34.

Uffici di partecipazioni.

Falco G. B., v. Accad. Albertina 34.
Riaudi Carlo, p. Castello rimp. 15.
Robiola Giacomo (Ditta), v. Carlo Alb. 22.

Tipografie.

Anesi cugini, v. Madama Cristina 45.
Arneodo Giacomo, v. Torquato Tasso 5.
Artale Matteo, v. Ospedale 8.
Artigianelli (*Collegio degli*), c. Palestro 14.
Baglione e Brajotto, v. Ormea 3.
Baravalle cug. e Falconieri, v. Garibaldi 53 e Cittadella 14.

CARL BECK TORINO Corso Vitt. Em. II, Num. 76
MACCHINE ED ARTICOLI
per Arti Grafiche ed Affini
RIPRODUZIONI ARTISTICHE
Fototipografia — Zincografia — Tricromia
Fototipia — Photogravure.
CLICHÉS IN RAME USO AMERICANO
Si eseguiscono disegni.
Carte Novità per Copertine Cataloghi
Saggi gratis. *Telefono 8.*

Bona Vincenzo di Eman., v. Ospedale 3.
Bosio S. e C., *Militare*, v. S. Croce 1.
Botta eredi (di Crosa cav. Luigi Clemente), p. Savoia 6 e v. Orfane 7.
Briscioli V. M. e C., *Tip. S. Agostino*, v. Caselle 11.
Camilla e Bertolero (di Bertolero cav. Natale), v. Carlo Alberto 33.
Cassone Gio. U., ⊜, succ. Candeletti, via della Zecca 11.
Celanza Pietro e C. (Ditta), v. Garibaldi 33.
Civelli Giuseppe, v. S. Anselmo 11.
Cordey (di S. Zurletti), v. Giulio 20 angolo via Consolata.
Cretini Giulio, *Tip. Giornali Riuniti*, via Urbano Rattazzi 2.
Delgrosso Luigi, v. Roma 30.
Derossi G. (eredi), v. Rossini 12 *bis*.
Fina Alessandro, v. Cavour 15.
Finelli Vittorio, v. S. Quintino rimp. al 7.
Gayet R., v. S. Francesco da Paola 12 *bis*.
Gazzetta del Popolo, v. Quattro Marzo 12.
Gazzetta di Torino, v. S. Anselmo 1.
Gerbone Pietro, v. Gaudenzio Ferrari 3.
Grand-Didier ⊜ e Comp., v. Rossini 1.
La Mondiale, v. Monte di Pietà 2.
Legale, Cavallo Gugl., v. Garibaldi 22.
Levi frat., *Economica*, v. Corte d'Appello 7.
Locatelli Angelo, v. S. Secondo 29, p. 1.
Marietti Giacinto, v. Bonafous 5.
Marietti Pietro, *Tipografia Pontificia ed Arcivescovile*, v. Legnano 23.
MASSARO MICHELE, gall. Umberto I.
Massaro Maurizio, v. Milano 1.
Maurer, Torta e C., v. Pietro Santarosa 1.
Nota Giuseppe, v. Princ. Tommaso 3.
Operaia, Conte Pietro, v. Magenta 9.
Origlia, Festa e C., v. Ospedale 35.
Panelli U., v. S. Chiara 62
Panizza Angelo (di Abbiati, Desanti e C.), v. Botero 18

PARAVIA G. B. e C.
Via Arsenale N. 29 TELEFONO N° 142
* Lavori * Commerciali
Prezzi moderatissimi

Paret Felice, v. Botero 7.
Pianca Edoardo fu Pietro, succ. Bruno cav. Pietro, gall. Nazionale.
Pozzo frat., v. Nizza 12.
Robiola Giac. (Ditta), *Tipografia Teatrale*, v. Carlo Alberto 22.
Roux e Viarengo, v. Davide Bertolotti 1.
Sacerdote G., v. Finanze 13.
Salesiana, via Cottolengo 32.
Sartoris Carlo, v. Saluzzo 1.
Sartoris Domen., v. S. Teresa 12.
Scuola Tipogr. Parrocchiale, v. Moncalvo 7.
Simondetti Carlo e figlio, v. Zecca 15.
Spandre e C., v. Arsenale 6.
Stabilimento Tipogr. Nazionale, v. Parini 11.
STAMPERIA REALE, Ditta G. B. Paravia e Comp. (figli di I. Vigliardi-Paravia), v. Arsenale 29, *Telefono* n. 142.
Stratta frat., v. Accad. Albertina 35.

Subalpina, Marino (eredi), v. S. Dalmazzo 20
Tipografia Cooperativa, v. Sacchi 30-32.
Tipografia Borgo Dora, v. Ponte Mosca 5.
Unione Tip.-Ed. Torin., *Direttore:* Boiero Paolo, c. Raffaello 28.
Vaccarino G., ang. v. Accademia Albertina e Des Ambrois.
Villarboito F., v. Garibaldi 13
Vinciguerra A. e figli (di Luigi Vinciguerra), v. Bellezia 10
Vogliotti F., v. Urbano Rattazzi 3.
Wolf L. e Comp., galleria Subalpina e piazza Castello 25.
Zola Carlo, angolo vie Arcivescovado e Stampatori 39.

Stereotipie.

Aschieri Giuseppe, v. Genova 14.
NEBIOLO e COMP. (**Ditta**), *Società in accomandita per azioni*, strada R. Parco ang. corsi Firenze e Palermo. Vedi *Annunzi speciali*, pag. 19 e 55.
PARAVIA G. B. e C., v. Arsenale 29, *Telefono* n. 142.
Pozzo fratelli v. Nizza 12.
Salesiana, v. Cottolengo 32.

Calcografie.

Amprimo frat., *Musicale*, v. S. Giulia 28.
Bianchi Franc., *Musicale*, v. Po 3.
Capra Marcello, v. Berthollet 9
Gastaldi Giacomo, succ. Lovera Giovanni, v. Vanchiglia 20.
Salesiana, v. Cottolengo 32.

Stampe artistiche e Calendari

(cromozinco e tricromie).

nuovo metodo di stampa che rivaleggia colla litografia
PARAVIA G. B. e C., v. Arsenale 29, *Telefono* n. 142.

Litografie.

Artigianelli (*Coll. degli*), c. Palestro 14.
Bertero fratelli, v. Plana 8.
Bertone E. Carlo, via Cernaia 28.
Boero G., v. S. Teresa 11. Vedi *Annunzi speciali*, pag. 51.
Bosio S. e C., *Militare*, v. S. Croce 1.
Camilla e Bertolero di Bertolero cav. Natale, v. Carlo Alberto 33.
Capra Marcello, *Musicale*, v. Berthollet 9.
Cassina Pietro, *stabilimento*, barriera di Lanzo, v. Circonvallazione 270.

CHECCHINI L. e C°
100 Biglietti Visita
In Litogr., L. 1,60 - In Tipogr., L. 0,90
SPECIALITÀ ANNUNZI
Via Po, 39 (nel Cortile) — TORINO.

Cordey (di S. Zurletti), v. Giulio 20 angolo v. Consolata.
Cravosio fratelli, v. Artisti 36.
DOYEN, di SIMONDETTI LUIGI, ⊜, via Carlo Alberto 38.
Finelli Vittorio, via S. Quintino rimpetto al 7.
Galleani Gio., v. Berthollet 1.
Gallino Lorenzo, succ. Scaramucci, via Finanze 13.
Giani Luigi e F., (Bonis Roberto succ.), v. Princ. Amedeo 28.
Giani Pietro, c. Vitt. Em. II, 62.
Giorgis C., v. Campana 4.
Gnocchi P., vie Ponte Mosca 8 e Fucina 7.
Grand-Didier ⊜ e Comp., v. Rossini 1.
Litografia Collettiva, v. Ormea 1.
Magnaghi E., rappr. dei frat. Armanino di Genova, p. Carlo Felice 2.
Marchisio B. e figli, v. Maria Vittoria 6. Vedi *Annunzi speciali*, pag 31.
Matossi Andrea, c. Brescia 9 e 11.
Maurer, Torta e C., v. Pietro Santarosa 1.
Pandini Giacomo, v. Bellezia 7.
Paris M., v. Urbano Rattazzi 5.
Peyretti Domenico, *Litografia del Patronato*, v. Arcivescovado 3.
Piana Gaudenzio, v. Maria Vittoria 20.
Pozzo frat., v. Nizza 12.
Sacerdote G., v. Finanze 13.
Salussolia, di Carpignano e Comp., successori, v. Maria Vittoria 28, p. 1.
Toffaloni Eugenio, v. S. Secondo 29.
Tonelli F. e figlio A., v. Perrone 6.
Torelli G., v. delle Scuole 8.
Torrione (di S. Zurletti), v. Giulio 20.
Vanni Gio., v. Roma 23.
Verdoni Carlo, v. Cavour 5, p. 1.
Wolf L. e Comp., p. Castello 25 e galleria Subalpina.

Oleografie, Litografie, Immagini, Oggetti religiosi, Stampe Calendari, ecc. (*Negoz.*).

Barelli Fed., v. Roma 11.
Biga Gennaro, ⊜, c. S. Martino 2.
BOERO G., *fac-simili, acquarelli, studi, auguri, calendari*, ecc., v. S. Teresa 11.
Bruno Orsolina, v. Maria Adelaide 1.
Buhrer e C., v. Galliari 9.
Canonica F., *Al Paradiso*, v. Pietro Micca 10
Cauda Antonino, v. Po 25.
Ciravegna Francesco, v. Roma 18.
Emporio specialità religiose della Consolata a benefizio dei lavori di ristauro del Santuario, v. Maria Adelaide 2.
Frojo Antonio, success. Leonardi Ang., via Po 47.
KÜNZLI FRATELLI, v. S. Teresa 4.
Pozzi Emilio, v. Robilant 3
Presbitero Pietro, v. Carlo Alberto 32 e Andrea Doria rimpetto al num. 8.
Reycend A. Modesto, v. Orfane 26.
Torrione Bened., v. Giulio 20.
Tribaudino C., piazzetta Consolata 3.
Tribaudino D., p. Consolata 5.

Riproduzioni artistiche

Zincotipia, Zincografia, Fototipia, Fotoincisione
Eliotipia e Fotolitografia.

CARL BECK Corso Vittorio Eman. II, 76
Telefono 8.
Tricromia - Fototipia - Photogravure
CLICHÉS IN RAME USO AMERICANO
Saggi gratis a richiesta

Molfese ing. Gerardo, v. Venti Sett. 56.
NEBIOLO e COMP. (Ditta), *Società in accomandita*, ang. strada R. Parco e c. Firenze. V. *Annunzi spec.*, pag. 19 e 55.
Pedrini P., v. Garibaldi 24.

Carte geografiche.

Crespi Carlo, v. Lagrange 2
G. B. PARAVIA e C., *specialità carte geografiche murali ed in rilievo*, vie Garibaldi 23 *Telefono* n. 1082, e dell'Arsenale 29, *Telefono* n. 142.

Fotografie.

Allais S. (ved. di), *dirett.* Tito Bissanesi, v. Accad. Albertina 35.
All'Ideale dei Dilettanti Fotografi, Brusa Silvio v. S. Teresa 4, gall. Geisser.
Assale Gio., c. Vitt. Em. II, 96.
Ambrosetti (Vedi Pasta Bernardo).
Avalle G., succ. Bricca, via Basilica 4.
Barbaglia C., v. Mad. Cristina 26.
Bargis G., v. Bava 30.
Berra G. Batt., *Subalpina*, c. Siccardi 6.
Bertieri cav. Oreste, *Platinotipificio Bertieri*, v. Po 25.
Bonino V., p. Castello 26.
Bosco e Bricca, v. Garibaldi 26.
Buscaglione G. B., v. Manzoni 3.
Costi Luigi, *Montebello*, v. Po 39.
Deasti C., v. Garibaldi 35.
Di Monale C. Pio, v. Gioberti 34.
EXCELGRAFIA (*ingrandimenti inalterabili*), portici v. Barbaroux 4, p. 1.
Fiorino M., p. Castello rimpetto al 23.
Gallo Gius., v. Venti Settembre 50.
Gherlone Gio., *Fot. Torin.*, v. Carena 19, v. S. Donato 20 e v. Berthollet 16.
Gianotto e Filippi, v. Baretti 18.
Gnemmi E., p. S. Carlo 4.
Hèctor Cesa, v. Ponte Mosca 14.
Lovazzano L. e sorella, p. Vitt. Em. I, 7 e v. Barolo 2.
Lovazzano frat., v. Roma 18, gall. Geisser.
Marini G. (Allara ing. A. prop.), piazza Carlo Felice 9.
Montabone, di A. Majoni, p. Castello 25.
Mosso Gius., v. Nizza 13.
Musso P. (*ingrandimenti*), v. Venti Sett. 2.
Navarini Giuseppe, v. Carlo Alberto 44.
Paggiaro Gius., v. Cernaia 20.
Paretti F., v. S. Massimo 36.
Pasta Aless. (Ditta), v. Carlo Alberto 23.
Pasta B. succ. Ambrosetti, v. Venti Settembre 3 e Volta 4.
Pogolotti A., *spec. religiose*, v. Roma 22.
Porrati Cesare, p. Em. Filib. 13.
Pozzo Carlo, succ. Leonardi, v. Roma 41 *bis* e Lagrange 15.
Rocca A. (Ditta), via Roma 34.
Roggia Luigi, *Fotogr. Lampo*, v. Madama Cristina 28 e v. Alfieri 5.
Sartori G., c. Reg. Margherita 3.
Schemboche, p. Castello 23.
Tirone Franc., *fot. Pompei*, p. Castello 22.

Passe-partout per Fotografie.

Crespi Carlo, v. Lagrange 2.
Grosso Carolina ved., v. Des Ambrois 12.

Stamperie musicali.

Amprimo fratelli, v. S. Giulia 28.
Blanchi Francesco, v. Po 3.
Capra Marcello, v. Berthollet 9.

Negozianti di Musica.

Blanchi Francesco, v. Po 3.
Borriero Giovanni, v. Po 2.
Bosio Libero e C., v. Roma, rimp. a 1 3.
Buffa Achille, p. Castello rimp. al 2 6.
Capra Marcello, v. Berthollet 9.
Gori Gustavo, p. Castello 22.
Libreria Salesiana, v. Cottolengo 32 e Madama Cristina 1.
Perosino Luigi, v. Garibaldi 8.

Carte e carte-tele cerate.

FERRINO CESARE, v. Nizza 107.
Gallico e Passigli, v. Po 43-45.

Buste d'ogni genere.

Cartiera Italiana di Serravalle-Sesia, *Deposito*, ang. v. S. Secondo e Valeggio 5.
Mattei Camillo (Ditta), v. Carlo Alb. 18.
Migliavacca Franc., gall. Nazionale, scala B.
Sezzano cugini, v. Alfieri 9.
Società Busta-Lettera, (Brevetto Garbaccio), v. Montevecchio 19.
Toja Gius. (Ditta), c. Princ. Oddone 47.

Cartellini-indirizzi e Biglietti Ferroviari.

Pozzo fratelli, v. Nizza 12.
Vezzosi Massim. (Ditta di Savoretti e Borgioli, v. Carlo Alberto 21. Vedi *Annunzi speciali*, pag. 20.

Carta increspata per imballo.

Toselli frat. (Ditta F. Cane), v. Saluzzo 43.

Carte e Tarocchi.

Avalle E., ang. v. Mad. Cristina e corso Valentino.

GRANDI e C. FABBRICA ☆☆ DI CARTE E TAROCCHI ☆☆
Corso Regina Margherita, 194

Monticone Cesare, succ. Beltramo, via Torquato Tasso 1.
Pozzi Emilio, v. Robilant 3.
Viassone Aless., v. Arsenale 1, *fabbrica* v. Fiochetto 3.

Carta e tela vetrata e smerigliata.

Mantovani I., v. Maria Vittoria 6.
Novo Ant., v. Sacchi 16.
Pistono G., v. Pietro Micca 17.
Pozzi e Varese, corso Vitt. Em. II, 74 e c. Re Umberto 14.
Scaglione G. L., p. Carlo Felice 1.
Simondetti e Bernardi, c. Vitt. Em. II, 86.
Tosi Carlo, v. Mad. Cristina 10.
Vittone Andrea di Gio., c. S. Maurizio 43.

Sacchetti in carta (*Fabbric.*).

Camoletto C., v. Mad. Cristina 11.
Gandus Vittorio, v. Princ. Tommaso 20.
Pozzo fratelli, v. S. Anselmo 40.
Rossi Gio., v. S. Quintino 23.
Toselli frat. (Ditta F. Cane), v. Saluzzo 43.

Cartonaggi, Scatole, ecc.

Appendino Dom., v. S. Teresa 12, p. 2.
Arnaud coniugi, c. Reg. Margherita 116.
Beltrutti Luigi, c. Vitt. Em. II, 68.
Candelo G. B., v. Pietro Micca 17.
Casaleggio Celest., v. S. Domenico 10.
Castagno Stefano, v. Mercanti 19.
Chapusot A., v. Cavour 12, p. 2.
Demaria M., v. S. Donato 2 e c. Principe Oddone 67.
Dughera Gius., p. Vitt. Em. I, 19.
Fallanziano Pietro, v. Maria Vittoria 19.
Fasoglio Luigi, v. S. Massimo 14.
Gastaldini Stef., v. Cernaia 36.
Goglio ved., v. Alfieri 22.
Gorresio G. B., v. S. Agostino 2.
Grognardo E., v. Venti Settembre 40, p. 1.
Grosso Carolina, ved., v. Des Ambrois 12.
Gualdoni G. B., v. Mercanti 7.
Marino Luigi, v. S. Massimo 47.
Martini Dom., vie Monte di Pietà 18 e S. Tommaso 12.
Merelli Angelo, c. Palestro 3.
Musante, v. S. Tommaso 5.
Perassi A., v. Barbaroux 14.
Piana Gio., v. S. Donato 60.
Pozzo fratelli, v. S. Anselmo 4.
Reggio e Audisio, v. Saluzzo 25.
Rocca Bartolomeo, v. Viotti 12.
Rosina Luigi, v. Napione 8.
Saroglia ved., v. Stampatori 15.
Saviozzi Ferd., v. Princ. Amedeo 13.
Tonelli F. e figlio Agostino, v. Perrone 6.
Tonelli Gius., v. Artisti 13 e Monte di Pietà 7.
Torri G., v. Vanchiglia 37.
Toselli frat. (Ditta F. Cane), *specialità in piatti di cartone per confetterie, ecc.*, via Saluzzo 43.
Travostino Enrico, v. Stampatori 16.
Valenzano G. e Bevione G., *spec. scatole per uffici*, v. Scuole 8 e S. Domenico 17.

Cartoni cuoio bitumati e incatramati per tettoie e Cartoni d'amianto.

Via Roma, 20-22 - Telefono 207
AGOSTINI FRANCESCO
DEPOSITO
"VULCANO-PLASTICA,,
Guernizioni per acqua e Vapore garantito

Aymonino cav. Alessandro, v. Roma 4.
Becchis e C., vie Baretti 18 e Principe Tommaso 29.
FERRINO CESARE, v. Nizza 107.
Mantovani I., v. Maria Vittoria 6.
Ossola Gius., ang. v. S. Teresa e Genova
Pistono G., v. Pietro Micca 17.

Carta e Cartoni.

Fabbricanti.

Baudoni (Ditta), *Cartiera di Trana*, via Deposito 11.
Biga Gennaro, ⛁, *rappr. e dep., Cartiera Carmignano di Brenta*, c. S. Martino 2.
Cartiera Italiana di Serravalle Sesia, ang. v. Valeggio 5 e S. Secondo 39, rappres. Giuliano Francesco.
Cartiera Salesiana (Mathi), rappres. Pozzi Emilio, v. Davide Bertolotti 3.
Cartiere Meridionali (*Società*), v. dei Mille 4; agente Martinoglio Romeo, p. Bodoni, casa Boasso.
Cena ing. Ferdinando, *rappr. Cartiera Francesco Rossi, Schio*, v. Saluzzo 5.
Della Valle Candido (Ditta), v. dei Quartieri 2
Demedici cav. L. e C., v. S. Massimo 31.
Gessaga Carlo, c. Oporto 59.
Gianotti e Menini, *rappresent. Cartiere G. Bernard di Fossano*, v. Roma 22.
Ossola Giuseppe, angolo vie Genova e S. Teresa 19.
Peviani Lionello, *rapp. Cartiera Fedrigoni e C. di Verona*, galleria Nazionale.
Regaldo Franc., *rappr. Cartiera Paolo Pigna*, v. Ospedale 24.
Rovey Giacomo, *rappr. Cartiera Daelli, Sesana e C.*, v. Cavour 7 *bis*.

Santi Emilio, *rappres. Cartiera Cesare Ruggeri, Bologna*, v. Carlo Alberto 45.
Sezzano cugini, *Cartiera in Borgosesia, Deposito*, via Alfieri 9.
Slatri Carlo, *Rappr. Cartiere G. Bosso, Pavella e Torre Mondovì*, v. Garibaldi 33.

Casa già esistente nel 1417.
FABBRICHE DI CARTA A MANO
con Specialità di Carte Filigranate per Valori.
CONCERIA PELLAMI
Manifattura in Pelli colorate.
Negozio di lane gregge.
ANTONIO GIAMBATTISTA FORNARI
FABRIANO
Provveditori della Regia Officina
Governativa delle Carte Valori
FABBRICA DI CARTE DA GIUOCO
Rappresentati dal S.g. *UMBERTO SOMMI*
TORINO - Via Berthollet, N. 8 - TORINO

Tarizzo G. e figlio, *Deposito Cartiera di Giaveno*, v. Sacchi 4.
Trinchieri Ottavio, *Rappresent. Cartiera Vonwiller e C.*, c. Palestro 10.
VALVASSORI FRANCO V., *Cartiera in Germagnano, deposito* v. Cavour 15.

Negozianti.

Amosso, c. Vitt. Eman. II, 96.
Audisio Giacomo, v. S Massimo 36.
Avalle E., *carte disegno nazionali ed estere*, ang. v. Mad. Cristina e c. Valentino.
Bausola Gio., p. della Consolata 5.
Beck Carl, *rappres. la soc. per la fabbricazione di carte colorate e colla forte di Aschaffenburg*, c. Vitt. Em. II, 76.
Bello (Ditta), p. Em. Filiberto, rimp. 7.
Bernard G., v. Roma 22.
Bigazzi G. e C., *carta per riproduz. dei disegni, carte copiative*, v. Mazzini 40.
Bocca Gio., angolo v. Corte d'Appello e Sant'Agostino.
Bogliaccino e Vairolati, p. S. Giovanni 8.
Calosso Serafino, *carta per fiori*, v. Garibaldi 6 ang. v. Venti Settembre.
Camoletto C., v. Mad. Cristina 11.
Chiantaretto Dom., v. Po 25.
Chiavazza coniugi, v. Giulio 16 e stradale di Lanzo 72.
De-Magistris P. A., v. Genova 12.
Falco Edoardo, v. Venti Sett. 67.
Ferroglio Franc. e C., c. Re Umberto 11.
Ferrero Serafino e C, v. Roma 15.
Gallico e Passigli, v. Po 43-45
Gandus Vittorio, *carta per imballaggio*, v. Princ. Tommaso 20.
Garvini, v. Princ. Tommaso 16 *bis*.
Gessaga Carlo, c. Oporto 59.
Gianotti e Menini, v. Roma 25.
Grande Pietro, c. Reg. Margherita 121.
Gratarola Augusto, v. Milano 3.
Gratarola Luigi di Dom., ang. v. Borgo Dora e del Frando.
MATTEI CAMILLO, v. Carlo Alberto 18.
Ossola Gius., v. S. Teresa 19 ang. v. Genova.
Pacot Antonio, v. Venti Settembre 37.
Pansa Gio. e Comp. (di Ferrero-Gola Paolo e Carbone Manfredo), v. Cernaia 25.
Peruzzi Matteo, v. S. Donato 50.
Pich Vincenzo, succ. Rusca e Merlo, piazza Eman. Filiberto 4.
Ponzio A., v. Venti Sett. 22.
Quartara Gius., *carta usata*, v. Borgo Dora 6.
Tibaldi Matteo, v. Porta Palatina 12.
Trinchero Rosa, v. Bogino 34.
Ugone Franc., v. Volta 3.
Zucco Rosa, p. Eman. Filiberto, Serraglio dei Pesci 13-14.
Visconti cav. Ang., c. Siccardi 26.

Carta manifatturata.

Visconti cav. Ang., c. Siccardi 26.

Tappezzerie in carta.

BARONE AMBROGIO e FIGLIO, *fabbrica*, via Alfieri 3. Vedi *Annunzi speciali*, pag. 23.
Belletti Agostino, v. Garibaldi 39.
Bianco Luigi, angolo via Santa Teresa e Venti Settembre.
BISSATTINI VITTORE, *Stabilimenti del Fibreno*, v. Garibaldi 4.
Bottazzini coniugi, v. Orfane 29.
Bozzalla frat. (di Marina Bozzalla), via S. Teresa 16.
Chareyre Gio., succ. Vigna e Pozzo, via Garibaldi 13.
Colombo Fiorenzo, v. Mazzini 3.
Ferraris e Giordana Giacomo, v. Stampatori 20 *bis* ang. p. Venezia.
Lombardi Ernesto, v. Zecca 10.
Manifattura Italiana Carta da parati, via S. Teresa 24.
Regli Cesare, ⌯, v. Lagrange 1.
VALABREGA e C., succ. CHAREYRE, v. Madama Cristina 125, ang. c. Dante.

Legatori di libri e Fabbricanti di registri.

Alessandri Maur., v. Arsenale 10.
Amprimo fratelli, v. S. Giulia 28.
Antoniotti fratelli, v. Arcivescovado 3.
Artigianelli (*Collegio degli*), c. Palestro 14.
Baili Luigi, via Barbaroux 13.
Beltrutti Luigi, c. Vitt. Em. II, 68.
Bisotto Vincenzo e C., v. Parini 12.
Bordone Carlo, v. delle Orfane 8.
Botta eredi, v. Orfane 7 e p. Savoia 6.
Braglia R., v. Cittadella 16.
Cambiano Ant., v. Princ. Tommaso 14.
Camusso Celestino, v. Botero 8.
Canta Pasquale, v. Bogino 9, p. 1.
Carbone E., v. Barolo 12 e v. Buniva 16.

Carbonero G., v. Ospedale 3.
Cavalleri Ernesto, v. dei Mille 24.
Cavallero Angelo, v. Maria Vittoria 40
Ciocca Gius. succ. Virano, v. Mercanti 9.
Cora Domenico, v. S. Massimo 28.
Cora Gius., v. Porta Palatina 23.
Crespi Carlo, v. Lagrange 2.
Davicini Giac., v. Barbaroux 33.
Demichelis Luigi, v. Bogino 4.
Dughera Gius., p. Vitt. Em. I, 19.
Fagiuoli Luigi, succ. Seglie, v. Venti Sett. 30.
Fasoglio Luigi, v. S. Massimo 14.
Ferrero Carlo, v. S. Tommaso 10, p. 1.
Ferrero Enrico, v. S. Dalmazzo 16.
Ferrero Serafino e C., v. Roma 15
Fornara frat. e Vigliani, v. Juvara 21 *bis*.
Forzani Ant., v. Garibaldi 53.
Franchi Eligio, v. Melchior Gioia 4.
Gaggino Gio., v. Deposito 11.
Ghio Franc., c. Vitt. Em. II, 86.
Gianotti e Menini, v. Roma 25.
Gorresio G. B., v. S. Agostino 2.
Grosso Carolina, ved., v. Des Ambrois 12.
Imerico Gio. e C., v. Genova 13 e Monte di Pietà 26.
Legatoria del S. Cuore di Maria, Milanaccio Gervasio, v. dei Fiori 36.
Liberti Carlo, v. Zecca 33.
Lodola Alessandro, v. Princ. Amedeo 19.
Longhi Gius., v. Mazzini 29.
Lusso G., v. Po, 57.
Martini Dom., v. Monte Pietà 18.
Meotti Cesare, v. Scuole 4.
Mesman Gio, v. Torquato Tasso 5.
Moine L., v. Urbano Rattazzi 2.
Nacchiotti Giovanni, ⌯, v. Zecca 15.
Pagliotti frat., v. Bertola 24 ang. v Genova.
PATARCHI FILIPPO, c. Valdocco 1 e v. Garibaldi 44.
Pellino G., Ditta (di Carlo Pellino), via Bellezia 7.
Perrone Gius., v. Po 27.
Pianca Gius., v. Urbano Rattazzi 2.
Ponzio A., v. Venti Settembre 22.
Rocca Vinc., via Principe Amedeo 26 e Des Ambrois 1.
Salesiana, v. Cottolengo 32.
Sartoris Domenico, v. S. Teresa 12.
Savio Ang., F., v. S. Quintino rimp. al 7.
Savio Gio. Batt., v. Cernaia 28.
Saviozzi Ferdin., v. Princ. Amedeo 13.
Simondetti C. e figlio, v. Po 11.
Taiverio Nicola, v. Botero 16.
Valenzano G. e Bevione G., v. Scuole 8 e S. Domenico 17.
Vassallo Romolo, v. Lagrange 28.
Vazzosi Massimil. (Ditta) di Savoretti e Borgioli, v. Carlo Alberto 21. Vedi *Annunzi speciali*, pag. 20.
Voigt ved., v. S. Anselmo 19.
Wolf L. e Comp., piazza Castello 25 e galleria Subalpina.

Lineatori di carta.

Alessandri Maurizio, v. Arsenale 10.
Carbonero G., v. Ospedale 3, Vedi *Annunzi speciali*, pagina 49.
Fagiuoli Luigi, v. Arcivescovado 6.
Ferrero Giacomo, v. Cavour 6.
Gaggino Gio., v. Deposito 11.
Gianotti e Menini, v. Roma 25.
Imerico Gio., v. Genova 13 e Monte di Pietà 26.
Sezzano cugini, v. Alfieri 9.
Wolf L. e Comp., piazza Castello 25 e galleria Subalpina.

Cartolai e Neg. in oggetti di cancelleria.

Alman Felice (Ditta), v. Acc. Albertina 5. Vedi *Annunzi speciali*, pag. 51.
Amprimo frat., v. S. Giulia 28 e angolo v. Balbo e Buniva
Anesi cugini, v. Mad. Cristina 45.
Antonietti Nicolao, v. Mazzini 30-32.
Appia e C., v. Garibaldi 46.
Arneodo Giacomo, v. Torquato Tasso 5.
Audano coniugi, v. Gioberti 38.
Avalle Ernestina, *cartoleria del Valentino*, ang. v. Mad. Cristina e c. Valentino.
Badano Maria, già Bocca, v. Carmine 2.
Baili Luigi, v. Barbaroux 13.
Barberis Teod. ved. Gilardi, v. Carlo Alb. 33.
Barelli Federico, v. Roma 11.
Basano Carlo, v. Gioberti 37.
Battistella Pia, v. Ponte Mosca 27 *bis*.
Bava Pietro, ang. v. Saluzzo e Valperga Caluso.
Berutti Gio. Batt., v. Garibaldi 18.
Bocca Gio., ang. v. Corte d'Appello e S. Agostino.
Boero G., v. S. Teresa 11.
Boffi Uberto, c. Vitt. Em. II, 70.
Bogliaccino e Vairolati, p. S. Giovanni 8.
Bonino G. T., v. Viotti 1.
Bonino e Martinasso, c. Reg. Margh. 138.
Borani G., v. Monte di Pietà 21.
Bosio Serafino e C., v. S. Croce 1.
Brenta C. e C., success. G. Roggero via S. Teresa 1.
Brugiafredo Ernesto, v. Orfane 36.
Caldera G. e figli, *fabbr. oggetti per disegno*, v. Maria Vittoria 25.
Cambiano Ant, v. Princ. Tommaso 14.
Capella G. B., v. al Ponte Mosca 29.
Carbone Enrico, v. Barolo 12 e Buniva 16.
Carbonero G., v. dell'Ospedale 3.
Carrara coniugi, v. S. Secondo 26.
Cartol. giornali riuniti, v. Urbano Rattazzi 2
Cartoleria Lamarmora, v. Cernaia 14.
Cartol. Sacra Famiglia, v. Lagrange 29.
Cartoleria Scolastica, Guasco Orsola, via Galvani 14.

Cartoleria Umberto, v. Garibaldi 13.
Cartoleria La Provvidenza, via Arcivescovado 5
Cartoleria del S. Cuore di Maria, Milanaccio Gervasio, v. dei Fiori 36.
Casasopra-Grigioni E., v. Nizza 119.
Chiantaretto Domenica ved. Mezzano, via Po 25, 2° cortile.
Ciocca Gius., succ. Virano, v. Mercanti 9.
Cora Domenico, v. S. Massimo 28.
Cora Gius., v. Porta Palatina 23.
Crevola Gio. Batt., v. S. Donato 9.
Crevola Pietro, v. Galvani 12.
Cuneo Ang., v. Po 57.
Dacomo Rosa, v. Donati 15.
Delgrosso Luigi, v. Roma 30
De-Magistris P. A., v. Genova 12.
Demezzi F., v. Arcivescovado 5.
Diena A., v. Berthollet 9 e c. Valentino 24.
Eandi, p. Castello 26.
Ferrero Carlo, v. S. Tommaso 10, p. 1.
Ferrero Serafino e C., v. Roma 15.
Festa Nicola, v. S. Secondo 31.
Forzani Ant., v. Garibaldi 53.
Franchi Eligio, v. Melchior Gioia 4.
Franciois Giorgio, v. della Zecca 23.
Gagliero Luigi, v. Basilica 2.
Galleani Gio., v. Berthollet 1.
Gallina Gio., v. S. Secondo 13.
Garbellone Gio, v. Cottolengo 32.
Garrone Gius., v. Ponte Mosca 5.
Gerlero Agostino, v. S. Massimo 8.
Ghio Franc., c. Vitt. Em. II, 86.
Giacobi Gio., v. Saluzzo 25.
Gianotti e Menini, via Roma 25.
Gilardi ved., v. Carlo Alberto 33.
Jona Enea, v. S. Massimo 31.
Lana, v. Mazzini 17.
Liberti Carlo, v. Zecca 33.
Libreria Natale Origlia di F. G. Origlia, v. Garibaldi 20.
Libreria Salesiana S. Giovanni Evangelista, v. Madama Cristina 1.
Lodola Aless., v. Princ. Amedeo 19.
Lovera P., p. Vitt. Eman. I, 9.
Lupotto Evangelina, v. Garibaldi 6.
Magliano Tommaso, p. Carlo Felice 7.
Magnetti Gius., v. S. Secondo 21.
Manfredi Carlo, (Moglia G., successore), v. Finanze 3 e 5.
Marchesi Achille, v. della Rocca 24.
Martinasso Gio., v. Barolo 5.
Martini Angelo, c. Reg. Margherita 136.

MATTEI CAMILLO Via Carlo Alberto 18
Penne Perry - Lapis A. W. Faber e Johann Faber, Gilbert - Inchiostri N. Antoine e Adler.
INGROSSO E MINUTO

Monasterolo, v. Mazzini 21.
Monetti R., v. S. Tommaso rimp. 12.
Moreau A., v. Pastrengo 3 *bis*.
Nosetto Giovanna, v Cittadella 6.
Oggenda Gio., v. del Carmine 24.
Ovazza T., via Po 32.
Pagliotti frat., v. Bertola 24.
Panelli U., v. S, Chiara 62.
PARAVIA G. B., v. Garibaldi 23, *Telefono* n. 1082, e v. Arsenale 29, *Telef.* n. 142.
Pecivolo Gio., v. Piazzi 6.
Petrini G. B., di Gallizio Gio , ☎, vie Garibaldi 15 e Mercanti 2.
Pia B., p Statuto 10
Piana Gio., v. S. Donato 60
Piccarolo, c. Vitt. Em. II, 52.
Pich Vincenzo, succ Rusca e Merlo, piazza Eman. Filiberto 4.
Ponzio A., v. Venti Settembre 22.
Rapetti B., v. Venti Settembre 14.
Reviglio Eugenio, v. Garibaldi 6
Ruscone Gius., v. Madama Cristina 28.
Savio Ang. Franc., v. S Quintino rimp. al 7
Savio G. (vedova), v. Rosine 10.
Savio Gio. Batt., v. Cernaia 28.
Sciunnache Graziano, v. Po 18.
Simondetti Carlo e figlio, via Po 11.
Tibaldi Matteo, v. Porta Palatina 12.
Vinciguerra A. e figli (di Luigi Vinciguerra , v. Bellezia 10.
Wolf L. e Comp., p. Castello 25 e galleria Subalpina.
Zoffi Giuseppina, v. Lagrange 22.

Palloni aereostatici e globi in carta per illuminazioni.

Bonino e Martinasso, corso Regina Margherita 138.
Buhrer e C , v. Galliari 9.
Giordana Giacomo, *fabbrica*, v. Stampatori 20 *bis*, angolo p. Venezia, Vedi *Annunzi speciali*, pag. 36.
Martinasso Gio., *fabbrica*, v. Barolo 5.
Mondo D., v Ospedale 5.
Seccatore Alberto, *fabbrica*, v. Barolo 50.

Forniture per Astucciari, Legatori di libri e Calzolai.

Abeniacar Arturo e C., *per astucciari*, via Carlo Alberto 18.
Allocco M , v. Princ. Amedeo 20.
Beck Carl, *carta, pelli, caratteri e oro in fogli*, c. Vitt. Em. II, 76.
Borelli e Schenone, v. Nizza 23.
CAPPA E. (Ditta), *fornit. per calzolai*, v. Venti Settembre 76, p. 1.
Canavesio Gio (Ditta), *guerniture metalliche per registri*, c. Brescia 15.
Cargnino Maurizio, v. Genova 29 e Alfieri 22.
Cerruti, *forniture per calzolai*, v. Nizza rimpetto 16.
Cornaglia G. e M., *forniture per calzolai*, v. Corte d'Appello 11.
Craveia Bartolomeo, *fabb. tacchi in legno*, v. Rocca 38.
Curtino Carlo, v. S. Massimo 32.
Denina coniugi, v. Barbaroux 10.
Destefanis Franc., p. Em. Filiberto 1.

Ferro Franc., v. Bertola 11.
Fraviga e Pellerino, v. Mercanti 7.
Gamba Michele, v. Monte Pietà 2.
Gianaria E. e C., v. Arcivescovado 6.
Oitana Maria, v Princ. Tommaso 2.
Rissone Gio. fu Gius., v. Botero 1.

Astucciari.

Arietti Alfredo, v. Finanze 9.
Canavesio G. (Ditta), c. Brescia 15.
Fontana Gio., v. Maria Vittoria 1.
Ghignone frat., v. Roma 9, p. 1.
GHIGNONE DOMENICO, via Venti Settembre 67.
Viglieeca Gius., v. Lagrange 2, p. 4.

Francobolli per collezioni.

AGENZIA FILATELICA, *compra, vendita, raccolte*, v. Cavour 12.
Avalle E., ang. v. Mad. Cristina e corso Valentino.
Barelli Federico, v. Roma 11.
Bolaffi Alberto, v. Po 2.
Cartoleria Umberto, v. Garibaldi 13.
Casò Paolo, Guido, p. Em. Filiberto 1.
Donetti Gius., v. Siccardi 1.

Cartoline illustrate.

BOERO G., *primo magazz. in Italia di Cartoline postali illustrate*, v. S. Teresa 11.
Cartoleria Umberto, v. Garibaldi 13.
Emporio Cartoline illustrate, p Castello 23.
Genta Enrico, v. Amedeo Avogadro 22.
KUNZLI FRATELLI, v. S. Teresa 4.

SOCIETÀ EDITRICE CARTOLINE
Via Cavour, 12 - TORINO
INGROSSO E DETTAGLIO
CATALOGHI GRATIS
Si eseguiscono Cartoline dietro Ordinazione
Chiedere listino speciale

Stemmi gentilizi.

Passetti Gio., v. Po 31.
Brandi Carlo, p. Castello 15.
Rosso Adriano, v. Cavour 17.

Forniture per Tipografie e Litografie.

Arman Felice (Ditta), ang. vie Pr. Amedeo e Accademia Albertina 5. Vedi *Annunzi speciali*, pag. 51.
Beck Carl, *impianti completi, caratteri, fregi, pietre litografiche, colori, ecc.*, c. Vitt. Em. II, 76.
Casa Italiana di Rappresentanza, via dei Mille 42-44
Castiglione M. fu G., c. Princ. Oddone 24.
Faraut L. e Comp., v. S. Teresa 4, galleria Geisser, già Natta.
GUGLIELMO ALESSANDRO, succ. di Bajetto Giacomo, v. Lagrange 38. Vedi *Annunzi speciali*, pag. 16.
Lattuada P., *pietre litograf.*, v. Saluzzo 41.
Manif. pellami e calzature, v. S. Chiara 76.
Messea V. G., v. Vittorio Amedeo II, 17.
NEBIOLO e COMP. (Ditta), *Società in accomandita per azioni*, strada del Regio Parco ang. corsi Firenze e Palermo. Vedi *Annunzi speciali*, pag. 19 e 55.
Ratti Ern. e C., succ. Ratti e Paramatti, v. Genova 3 con *fabbr.* barr. Martinetto.
Toja Gius. (Ditta), c. Princ. Oddone 47.

Fonderie di Caratteri da stampa.

Artigianelli (Collegio degli), c. Palestro 14.
BECK CARL, *rappresentante della Società Anonima Bauer e Comp. di Stuttgard e Dusseldorf*, c. Vitt. Em. II, 76.

FONDERIA DI CARATTERI
E FABBRICA DI MACCHINE
Ditta NEBIOLO e Comp.
Società in Accomandita per Azioni
Capitale 2.000.000
Strada del Parco angolo
corsi Firenze e Palermo

Vedi *Annunzi speciali* pag. 19 e 55.

Medaglie (*Fabbriche di*).

Bevilacqua Carlo (Ditta), v Po 6, piano 1.
Mussinetti P. e Zoccola e C., v. Principe Tommaso 2.
Navarra e Prandi, v. Carlo Alb., 24 *bis*.

TABASSO CARLO Corso Valentino 34
Grande Fabbrica di Medaglie Artistiche e Commerciali

TUA GIUSEPPE Via Barbaroux, 2.
Incisore in Medaglie Artistiche e Commerciali, Stampe, ecc. — Modelli e riduzioni artistiche per Medaglie. — Fabbrica di Medaglie Religiose e Commemorative. — Premiato a diverse Esposizioni. - **Medaglia d'Oro** Esposizione Arte Sacra, Torino, 1898.

Cesellatori.

Bernasconi Enrico, v. Cavallerizza 4.
Bisoglio G. B., v. Scuole 9.
Calosso Giorgio, v. Carlo Alberto 24.

Incisori e disegnatori litografi.

Cambiasi Alberto, p, Em. Filiberto 12.
Fagnone Tomm., c. Regina Margherita 3 (Case operaie).
Franchino prof. Alfonso, v. Corte d'App. 7.
Gallino Giuseppe, succ. Scaramucci, via Finanze 13.
Maffei Luigi, v. Arsenale 43.
Ochsner Roberto, v. Mazzini 3.
Peyretti Domenico, v. Arcivescovado 3.
Provinciali Ettore, v. Gaudenzio Ferrari 7.
Ravinale Paolo, c. Cairoli 6.
Rolla G. F., v. Po 28.
Viscardi Ernesto, v. Garibaldi 26, p. 1.

Incisori in metalli e fabbric. timbri in gomma.

Astuti G. B., p. Castello rimpetto al 22.
Bonino Gius., v. Po 20.
Borsetti Vittorio, v. Giulio 1.
Calosso Giorgio, v. Carlo Alberto 24.
Colombo Gio., v. Roma 33.
Debernardi Etelredo fu Temistocle, *in oro*, p. Carlo Felice 16
Dupont G., v. Viotti 1.
Fina G. B., v. Garibaldi 29.
Fumero Gio., v. Monte di Pietà 22.
Gamero Gio., v. Accad. Albertina 27.
Giani Gius (Ditta), v. Roma 22 e dei Fiori 27.
MANTAUT ALFREDO, p. Castello 23.
Mantaut Martino, p. Castello 19.
Marcengo C., v. Venti Settembre 48.
Mare e Bussolino, v. Maria Vittoria 6.

Navarra & Prandi
TIMBRI in METALLO ed in GOMMA
e qualsiasi lavoro d'incisione
VIA CARLO ALBERTO, 24 *bis*

Piccarolo Gius, c. Vitt. Eman. II, 60 e v. Nizza rimp. 17.
Rastelli Franc., galleria Geisser 2.
Tabasso Carlo, c. Valentino 34.
Tua Gius., v. Barbaroux 2.

VIGLIANI Via Lagrange, 25
TIMBRI in gomma, ottone e in gelatina per imballo.

Villarboito Federico, p. Castello rimp 16

Via Roma, 6
A. ZAPPATA INCISORE IN METALLI
Specialità Timbri in Gomma.

Incisori in musica.

Blanchi Franc., v. Po 3.
Capra Marcello, a. Berthollet 9.
Delpiano Gio., v. Buniva 12.
Serniotti Luigi, v. Artisti 1, p. 3.

Incisori in legno *clichés* per annunzi.

Battaglia Gio., c. S. Maurizio 29.
De Stefanis Gius., v. Barolo 29.
Fagnone Eug., c. Reg Margherita 3.
Franchino prof. Alfonso, v. Corte d'App. 7.
Matti Attilio, v. Princ. Tommaso 3.
Monticone Gio., v. Po 38.
Nebiolo e C., *Società in accomandita per azioni*, ang. strada R. Parco e c. Firenze. Vedi *Annunzi speciali*, pag. 19 e 55.
PARAVIA e C., *Tipografia*, v. Arsenale 29. *Telefono* n. 142.
Pedrini Pietro, v. Garibaldi 24.
Ribet Isidoro, v. Principi d'Acaia 31.

Trafori artistici.

Amati Carlo, v. Garibaldi 9.
Demaria Lodov., v. Barbaroux 38 e via Misericordia 8.
Gallia Augusto, v. Torquato Tasso 11.
Garizzio Bartol., v. Po 29 e della Zecca 23.

Intagliatori e Scultori in legno.

Albertotti Carlo, ☎, c. Vinzaglio 5 e via Vittorio Amedeo II, 8.
Anguissola Gius., v. Maria Vitt. 26.
Arboletti. Borgo Medioevale.
Arneudo Eug., v. Consolata 4, *laboratorio* v. S. Domenico 30.
Artigianelli (Collegio degli), c. Palestro 14.
Bastia Cesare, v. S. Massimo 45.
Borgogno frat., v. Bertola 42.
Bricca Ang, v. Melchior Gioia 11.
Bussolino Romano, p. Statuto 10.
Caimotti Gio., v. Maria Vittoria 42.
Calcagno Gius, c. Vitt. Eman. II, 28.
Calderini Vinc, c. Princ. Eugenio 2.
Capisano prof. Ugo, v. Montebello 21.
Castagna Perfetto, v. Tarino 4 *bis*.
Cavenago Andrea, v. Carrozzai 5.
Cucchi Pietro, v. Andrea Provana 1.
Dellera Mich., ☎, v. Bogino 33, *laboratorio* v. Berthollet 21 e Borgo Medioevale
Demaria Lodov., v. Barbaroux 38 e via Misericordia 8.
Eterno Vincenzo, v. Silvio Pellico 2.
Fenoglio F., v. Orto Botanico 9.
Ferraris Augusto, c. Valentino 3.
Ferrero Franc., v. Boucheron 10.
Ferri Pietro, ang. v. Accad. Albertina e dei Mille; *laborat.*, v. Carlo Alb. 33.
Gasperini Luigi, ☎, v. Maria Vittoria 28.
Giaccone Alfredo, c. S. Maurizio 71.
Giacomone e Collo, ang. corsi Re Umberto e Oporto 15.
Giordano V., c. del Valentino 17 e via Princ. Tommaso 39.
Groppi G., c. Valentino 1.
Grosso Gio., v. Ospedale 40.

Minoia Gio. (Ditta), di Giordanino e Camusso, v. Mercanti 19.
Minotti L. (Ditta), c. Vitt. Em. II, 5.
Perinetti S., c. S. Maurizio 63.
Quartara Gius., comm. ☎, v. Saluzzo 23.
Rey Pietro, v. Scuole 8.
Rossi fratelli, v. Artisti 1.
Rosso Carlo, ☎, v. S. Secondo 29.
Sandrone fratelli, via S. Dalmazzo 24, *laboratorio* v. Giulio 24.

Tornitori in legno.

Amor Giacomo, v. Cittadella 2.
Aprile Pietro, v. Pio Quinto 20.
Artigianelli (Collegio degli), c. Palestro 14.
Boretti, c. Regina Margherita 110.
Borgarello Felice, c. Reg. Margherita 149.
Brusa Luigi, v. S. Donato 4.
Brossa Franc., v. Mazzini 50.
Bruno Pietro, *legno e avorio*, via Venti Settembre 17.
Bruno Stef. e figlio, *legno e avorio*, piazza Castello 25.
Cerutti Giovanni, *legno e avorio*, via Mazzini 23-25.
Darbesio Gius., v. della Zecca 28.
Feraud Ottavio, v. Arcivescovado 5.
Ferrero Gio., c. S. Martino 7.
Gremo frat., v. Reggio 28 e v. Catania 15.
Guglielminetti frat., v. Martinetto 9.
Iolini Emilio, v. Barbaroux 14.
Iorio I. e Retenna G., c. Valdocco 1.
Marchesa G., *legno e avorio*, p. Castello 25.
Motta Luigi, v. Belvedere 28.
Negro Giuseppe, v. Rosine 1 *bis*.
Prato Vitt., *avorio*, p. Castello rimp. 18.
Reano Gio., c. S. Maurizio 27.
Rosso Carlo, v. S. Secondo 29.
Sanglerat Angelo, v. Ormea 14.
Sarda Gio., c. Vitt. Eman. II, 19.
Tarella Pietro, v. Botero 8.
Tonetti Gaudenzio, v. Misericordia 3.

Tornitori in metalli e lastre.

Allemano Angelo, v. Ribe ri 6.
Ansaldi Michele e C., v. Venti Sett., 12.
Arietti Pietro, v. Argentero 1.
Ballada e Comp., c. S. Maurizio 27.
Bertinetti Carlo,, v. Mercanti 5.
Bongiovanni Gio. (Ditta), v. Pr. Amedeo 25.
Burzio Marco, v. Consolata 8, p. 1.
CANAVESIO GIOV. (Ditta), *lastra*, c. Brescia 15.
Carello fratelli, *lastra*, vie S. Massimo 31 e Ospedale 40.
Carello Celeste e C., *lastra*, v. Ospedale 9.
Cerrier G., v. Saluzzo 19.
Delpiano G., v. Pescatori 8.
Ferretti Alfredo, v. Gioberti 36.
Gachero e Delponte, v. Arcivescovado 3, Vedi *Annunzi speciali*, pag. 21.
Giani Giuseppe (Ditta), v. dei Fiori 27.
Giletta Carlo, *lastra*, v. Giulio 16.
Giletta G., v. Giulio 16.
Gramaglia Giacinto, c. Vitt. Em. II, 28.
Grasselli G., ang. vie Bava e Artisti.
Grosso Anselmo, c. Reg. Margherita 147.
Guglielminetti frat., v. Martinetto 9.
Miglio Gius., v. Barbaroux 12.
Perro Vitt., *costrutt. mecc.*, v. Carmine 3.
Pionzio Enrico e C., *torneria di precisione*, v. Donizetti 6.
Tabarini Gaspare, v. Pio Quinto 28.
Terrani Enrico, v. Bertola 33.
Testori G. e figli, v. Silvio Pellico 14.
Volpato e Milano, v. Lanzo angolo via Piossasco 16.

Fanali da Carrozze.

Burzio Marco, v. Consolata 8.
CANAVESIO GIO. (Ditta), c. Brescia 15
Carello fratelli, v. Ospedale 40.
Carello Celeste e C., v. Ospedale 9.
Garnero Ernesto, v. S. Quintino 8-10.
Giletta G., v. Giulio 16.
Grasselli G., ang. v. Bava e Artisti.

Utensili di geometria e Modellatori.

Allemano G., Galleria Subalpina.
Borgarello Felice, c. Reg. Margherita 149.
Burdese Maurizio, v. S. Giobbe 3.
Caldera G. e figli, v Maria Vittoria 25.
Carrera Giuliano, v. Cavour 20.
Castiglione M. fu G., c. Princ. Oddone 24.
Costa C. e Giraudo E., c. Raffaello 11.
Daniele Gio., v. S. Giulia 31.
Feraud Ottavio, v. Arcivescovado 5.
Garbarino (Ditta), v. Galliari 26.
Marengo Eusebio, v. Ormea 8.
Mariola Salvatore, v. Sacchi 18.
Pozzi Gio., v. Bava 30.
Ronsecco Ottavio, v. Botero 16.
Seghesio Gregorio, strada di Lanzo 38.
Torrione, v. Basilica 9.

Mobili in legno

Fabbricanti.

Agostoni Raffaele, p. Vitt. Eman. I, 16 e v. Maria Vittoria 45.
Alberto M., p. Statuto 3.
Albertotti Carlo, ☎, *artistici*, c. Vinzaglio 5 e v. Vitt. Amedeo II, 8.
ALLOGGI E., *unico deposito mobili in legno curvato delle* **Fabbriche Thonet frat. di Vienna,** via Maria Vittoria 16.
Anguissola Gius., *mobili d'arte*, v. Maria Vittoria 26.
Anselmo F., c S. Martino 5.
Artigianelli (Collegio degli), c. Palestro 14.

BACHI e TREVES Via Carlo Alberto, 14
FABBRICA MOBILI ARTISTICI e Tappezzerie
OGGETTI D'ARTE
Vedi Annunzi speciali a pagina 45.

Bairo Michele e figli, v. Ormea 1.
Bartorello Carlo, v. Roma 39.
Bellino Franc., v. Mazzini 34.
Bertino Bartolomeo, v. Carlo Alberto 28.
Betrone Gio., v. Mazzini 37.
Bocca Franc., v. Giulio 19-21.
Buffa fratelli, v. Mazzini 54.
Burdese Maurizio, v. S. Giobbe 3.
Bussolino Romano, p. Statuto 10.
Caimotti Gio., v. Maria Vittoria 42.
Calcagno G., c. Vitt. Eman. II, 28.
Canale Giacinto, v. della Zecca 12.
Caneparo Gio., v. Carlo Vidua 7.
Cantello Gius., v. dei Fiori 6
Cavenago Andrea, v. Carrozzai 5.
Cerruti Domenico, v. Cibrario 39.
Chiappa Franc., v. Lagrange 30.
Chiappino Michele, v Vanchiglia 34.
Cortese Alessandro, v. Giulio 16.
Croce A. e C., *bambou*, c. Raffaello 12; *negozio* v. Pietro Micca 20 22.
Cucchi Pietro, v. Andrea Provana 1.
Dellera Mich., 🚗, v. Bogino 33, *laboratorio* v. Berthollet 21 e Borgo Medioevale.
De Maria Gius., 🚗, v. Rossini 10-12.
Demaria Lodov., v. Misericordia 8 e via Barbaroux 38.
Destefanis e Piccotti, c. Vittorio Emanuele II, 84.
Dodero Carlo, *bambou*, v. S. Chiara 36.
Dorato e Grasselli, v. S. Quintino 15.

FERRI PIETRO Angolo Vie dei Mille e Accad. Albertina
Fabbr. e Negoz. Mobili stile e fantasia
TAPPEZZIERE IN STOFFE

Fontana Luigi, v. Andrea Provana 3.
Gamba Carlo e figli, via Mazzini 44.
Gambino Pietro, v. Fucina 16 e Alessandria 5.
Gandiglio Eugenio, p. Solferino 5 e via Alfieri 24.
Gatti Luigi, p. Bodoni 5 e v. dei Mille rimpetto al 7.
Giacomone e Co'lo, c. Re Umberto 9.
Gilli Evaristo, v. Volta 1.

Givonetti Giuseppe
Piazza Vittorio Emanuele, 1 e 3, Torino
Grande Stabilimento di Mobili in legno stile moderno, dove trovasi sempre pronto ciò che abbisogna per ammobigliare alloggi ricchi, ville, istituti, ecc.

Vedi *Annunzi speciali*, pag. 33.
Gribaldo Attilio, v. S. Quintino 42.
Groppi G., c. Valentino 1.
Guala fratelli, v. S. Maria 8
Macario Maurizio, v. Baretti 1.
Maggiorotti Michele, v. Plana 5.
Marsano Gius., v. Riberi 2.
Martinotti cav. Federico e C., v. Barbaroux 9.
Massimino Bart., v. Cavour 17.
Milanaccio Franc. (Ditta), v. S. Anselmo 28.
Minotti L. (Ditta), corso Vittorio Emanuele II, 5.
Moscone Biagio, v. Po 12.
Negri G. (Ditta), diretta dal cav. Pasquale Negri, v. dei Fiori 90.
Nicolotti Franc , c. Reg. Margherita 98.
Orione fratelli, via S. Massimo 49 nel cortile.
Paccotto e Botticella, v. S. Chiara 36.
Parasacco Crescentino, v. Parini 15.
Passaleva Gio., v. Nizza 90.
Perincioli Desid., v. Mad. Cristina 22.
Porino Ang., c. Vitt. Em. II, 88, *fabbrica* al n. 104.
Quartara Giuseppe, comm. 🚗, ang. vie Berthollet e Saluzzo, e v. Saluzzo 23.
Quirino Luigi, c. S Maurizio 75.
Racca Alessandro, v. Giulio 10.
Rama Bernardo, strada di Francia 15.
Ramella Antonio e figlio, via Melchior Gioia 4.
Rosso Franc., v. Roma 37.

PREMIATO STABILIMENTO
Mobili Artistici e Tappezzerie in Stoffe
Rosso Carlo
R. Istituto Albergo di Virtù
Via S. Secondo, 29.
Telefono Intercomunale n. 22

Sapetti Gius., v. Consolata 1 angolo piazza Savoia.

SOCIETÀ ITALO-INGLESE
d'Apparecchi d'Igiene Torino Via San Dalmazzo, 15
Lavabi - Catini a bilico - Piastrelle per decorazioni mobili — *Vedi Annunzi spec. pag. 17*

Steffenino Michele, c. Beccaria 1.
Teghillo Pietro, v. Venti Settembre 16.
Testadiferro Raffaele (Ditta), v. Scuole 2.
THONET FRATELLI DI VIENNA, *Rappresentante:* E. Alloggi, v. Maria Vittoria 16.
Tinivella Luigi, vie Maria Vittoria 42 e Beaumont 23.
Tribaudino Pietro, v. Cavour 14.
Vacca Evasio e figlio, vie Garibaldi 26 e Orfane 5.
Vacca Gius., v. Manzoni 4.

. The moderne Style - Stile moderno - Art nouveau
V. VALABREGA
Succ. Fr. Valabrega - Via Princ. Amedeo, 13, Torino
FABBRICA MOBILI e TAPPEZZERIE
Casa premiata alle Esposizioni:
Torino 1884 - Palermo - 1892 - Torino 1898
1ª MEDAGLIA D'ORO
Esposizione Internaz. di Parigi 1900

Vassarotti Gius., v. Principe Tommaso 26.
Verri Luigi, v. Bertola 30.
Villata Ant., v. Allioni 5.

Negozianti.

Il Gran Buon Mercato, v. Pietro Micca 17.
Alla Merce di blocco, v. dei Fiori 24.
Allaria Ant., v. Cottolengo 1.
Alloati E., *antichi*, v. Po 39.
Il Miscuglio, v. Monferrato 11.
Arneudo Eugenio, v. della Consolata 4.
Bachi Eugenio, v. Mazzini 7.
Bachi e Treves (di Emilio Treves), v. Carlo Alberto 14, Vedi *Annunzi spec.*, pag. 45.
Borra C., via Accademia Albertina 36.
Brosio Giov., v. Principe Amedeo 33.
Camerano Pietro, v. dei Fiori 30.
Camerano coniugi, v. dei Fiori 24.
Canavesio Giuseppe, angolo vie Principe Amedeo e Bogino.
Capello Chiaffredo, v. Massena 25 e Montevecchio 11 *bis*.
Carbonero, v. Accademia Albertina 21.
Carelli Gio., v. S. Quintino rimp. al 7.
Castelli Gius., v. Corte d'Appello 9.
Castighano Dom., v. Lagrange 3.
Celestino Gius., v. Venti Sett. 51.
Col Secondo, c. Siccardi 15.
Colombo Ant., c. Reg. Margherita 144.
Defilippi Gio., v. S. Secondo 10.
Fabbri Ferdinando, v. Cottolengo 2.
Fossi Luigi, p. Savoia 5.
Ferrero L. ved., v. Accad. Albertina 27.
Ferri Pietro, v. Accademia Albertina 19.
Fea S. B., v. Andrea Doria 5 nel cort.
Gandiglio Pietro, c. Oporto 49.
Garbarini Franc., c. Vitt. Em. II, 38.
Gatti Massimiliano, v. S. Franc. da Paola 4.
Ghiglia Gius., v. Consolata 8.
Givonetti Gius., p. Vitt. Eman. I, 3.
Golli Maria, c. Vitt. Em. II, 33.
Greborio Carlo, v. Barbaroux 34.
Guasta Gio., v. Cottolengo 3.
Isoardi Maria, v. Cottolengo 5.
Lazzarino Luigi, v. Garibaldi 28.
Lupi Ant., ang. v. Juvara e c. S. Martino 5.
Marasso, v. S. Agostino 17.
Marasso Luigi, v. Rocca 37.
Marengo Gius., v. Cottolengo 3.
Michiore Margherita, p. S. Giovanni 8.
Minola Natale, c. Reg. Margherita 129 e v. Orfane 29.
Minotti L., (Ditta), c. Vitt. Em. II, 5.
Molinari Ant., c. S. Maurizio 18.
Ottino G. B., v. Bava 2.
Ottino Gius., c. Valentino 1.
Pautassi Gius., v. Cibrario 35.
Piovano Clementina, v. Cottolengo 3.
Porchettino Giuseppa ved., v. Cottolengo 5.
Porro Luigia, succ. Banchi, v. Quartieri 5.
Quaglia Anna, v. Lanino 1.
Remondino Gio., v. S. Anselmo 4.
Riccò Franc. (Ditta) ang. via Barbaroux e vicolo S. Maria.
Richetta Aless. e C., p. Vitt. Em. I, 23
Rossari S , v. Consolata 14.
Rosso Carlo, 🚗, v. S. Secondo 29.
Rubatto frat., v. Pietro Micca 17.
Sandrone fratelli, v. S. Dalmazzo 24.
SAPETTI GIUS. (Ditta), *depos. mobili in legno curvato della Casa Iacob e Ioseph Kohn di Vienna*, v. Consolata 1 angolo p. Savoia.
Tartara coniugi, *Al Miscuglio*, v. Monferrato 11.
Tognacca e Giglio Tos, *bambou*, v. Pietro Micca 10.
Tomatis Alessandro, v. S. Dalmazzo 20.
Torchio Maddalena, v. S. Massimo 40
Traversa Lorenzo, v. Santa Maria 3.
Treves Moise, v. dei Mercanti 17.
Vigo Luigi, succ. ved. Vigo, v. S. Tomaso 27.
Villa Maurizio, v. Mazzini 50.
Villata Giuseppina, ang. c. Vitt. Em. II e via S. Anselmo.
Virando E. G. e C., *mobili artistici*, via Pietro Micca 22.
Zobianco Gius., v. Orfane 6.

Letti in ferro.

Benedetto e C., v. Cernaia 3.
Bosticco Giacomo, *fabbrica*, v. S. Chiara 50.

Corso Re Umberto, 27
CAPELLO ANGELO
Letti, sofà in ferro d'ogni genere, tavoli e sedie per giardini e caffè

Vedi *Annunzi speciali*, pag. 42.
Capello Chiaffredo, v. Massena 25 e Montevecchio 11 *bis*.
DE-MARIA GIUSEPPE, 🚗, *fabbrica* v. Rossini 10-12.
Ferraris frat. e Bianchini, *fabbrica*, via Cottolengo 30.
Fiorina ved., *fabbrica*, v. Zecca 47.
Fornara Gio. e C., v. Garibaldi 43.
Garbero Franc., v. Galliari 7.
Girone Michele (Ditta), p. S. Carlo 4.
Martinengo coniugi, v. Galliari 26.
Pautassi Gius., v. Cibrario 35.
Porino Ang., *fabbrica*, c. Vitt. Em. II, 104, *deposito* all'86.
Richetta A. e C., *fabbr.*, p. Vitt. Em. I, 23.
SAPETTI GIUS. (Ditta), v. Consolata 1 ang. p. Savoia.
Trano Pietro, v. Madama Cristina 113.
Viale Michele, v. Baretti 39 *bis*.
Zobianco Gius., v. Orfane 6.

Mobili in ferro.

BENEDETTO & C^ia Via Cernaia angolo Via Stampatori
DEPOSITO MOBILI in ferro d'ogni genere
Paglierici elastici in ferro e stoffe
Mobili da giardino, caffè e birrarie

Bosco Dom., v. dei Mille 32.
Canavera Gio., succ. Chiadò, v. Orfane 28.
CAPELLO ANGELO, c. Re Umberto 27. Vedi *Annunzi speciali*, pag. 42.
Capello Chiaffredo, v. Massena 25.
Carbone Lorenzo e figlio, v. Ospedale 3.
Castigliano Domen., v. Lagrange 3.
Celestino Gius., v. Venti Sett. 51.
Chiabotto Gio., v. Basilica 2.
DE-MARIA GIUSEPPE, ☎, *fabbrica* v. Rossini 10-12.
Demartini Pietro, c. Reg. Margherita 138.
Ferraris e Bianchini, *fabbrica*, via Cottolengo 30.
Gandiglio Pietro, c. Oporto 49.
Gandolfo coniugi, v. S. Pietro in Vincoli 11.
Garbero Francesco, via Galliari 7 e via Bricherasio 18.
Girone Michele (Ditta), p. S. Carlo 4.
Moscà Felice, v. S. Teresa 17.
Pautassi Giuseppe, *fabbr.*, v. Cibrario 35.
Porino Angelo, *fabbrica* c. Vittorio Emanuele II, 104, *deposito* al 86.
Richetta A. e C., p. Vitt. Em. I, 23.
Roberto Gius., *fabbrica*, c. Vitt. Em. II, 45.
Salassa Domenico, v. Cernaia 38.
Sapetti Gius., v. Consolata 1.
Soave Gius. (Ditta), v. Urbano Rattazzi 3.
Torchio, c. Vitt. Em. II, 39.
Travo Pietro, v. Mad. Cristina 113.
Viale Michele, v. Baretti 39 *bis*.

Sedie.

Canale Carlo, v. Po 25.
Ottino L., v. Vanchiglia 32, *deposito* via Napione 32.

Biliardi (*Fabbricanti*).

Bertello Batt., v. Cernaia 30 e c. Palestro 13.
Dante Franc., v. Massena 16.
Dante Gius., v. Silvio Pellico 3.

DEAGOSTINI Lorenzo e figli
Casa fondata 1842 - *Via Bellezia* 5
Stabilimento via Beaumont 21
PREMIATA CON MEDAGLIA D'ORO
Biliardi Italiani e Francesi, stecche e accessori

Mozzone Bartol., c. Princ. Oddone 25.

Piano-forti.

Bellis S., succ. Mola, v. Po 5.
Berra ing. C., v. Principe Tommaso 31.
Biasetti Gius., v. Mazzini 4.
Blanchi Luigi e C., v. Genova 18, p. 1.
Boine Giuseppe, v. Pescatori 5 nel cort.
Casati Carlo, v. S. Massimo 17.
CHIAPPO cav. FELICE, *fabbr. piano-forti e armonium*, p. Vitt. Em. I, 18.
COLLINO ☎ e Comp., v. S. Francesco da Paola 11.
COLOMBO FEDERICO, corso del Valentino 36.
Deponti e C^na, v. della Rocca 1.
Fea Gio., v. Galliari 27.
Franconi Gius., v. Gioberti 27.
Fusella Gius., v. S. Domenico 34.
Govino G. e figli, v. Balbo 22.
Govone e Almondo, v. Ospedale 50.
Griggi-Montù Attilio (Ditta), v. Garibaldi 23.
Lamberti S., v. della Rocca 34.
Levi M., succ. Aymonino, via Madama Cristina 79.
Miretti Michele, v. Napione 3.
Mola G., v. Nizza 82.
Perotti Carlo, ☎, angolo vie Ormea e Galliari, *fabbrica* v. Marocchetti 41.
Reale Annibale, v. Po 10.
Roeseler C. (Ditta), *fabbr.*, c. S. Maurizio 61.
Sola Vagione Gio., *deposito*, vie Barbaroux 35 e S. Dalmazzo 9. Vedi *Annunzi speciali*, pag. 38.

Accordatori di Piano-forti.

Altare Gius., v. Ormea 36.
Brusaglino Carlo, v. della Zecca 10, p. 1.
Casati Carlo, v. S. Massimo 17, p. 2.
Cerrato Benedetto, v. Cernaia 25.
De Carli Pietro, v. Collino 11.
Fenocchio C., c. Vitt. Em. II, 34.
Fusella Franc., via Garibaldi 8, p. 2.
Fusella Gius., v. S. Domenico 34.
Garavoglia Arturo, c. Princ. Oddone 71.
Ghivarello Luigi, c. Oporto 31 *bis*.
Miretti Michele, v. Napione 3.
Piovano Luigi, v. S. Franc. da Paola 41.
Porello F., v. S. Franc. da Paola 12.

Corde armoniche e Forniture per Piano-forti.

Aymasso Ern. e C., v. Mad. Cristina 93 *bis*.
Cerutti G. B. e figli, v. Princ. Amedeo 20.
Guadagnini Franc. fu Ant., v. Garibaldi 2.
Perosino Luigi, v. Garibaldi 8.
Rivoreda Gius., *fabbr. Armonium, leggii, meccaniche per piano-forti*, v. Ormea 46.
TESTORI GIUSEPPE e figli, *specialità candelabri e forniture per pianoforti*, via Silvio Pellico 14.
VARVELLI ing. G. M., *rappr. Felten e Guilleaume Mulheim (corde per pianoforti e chitarre)*, v. Berthollet 13.
Zucca Franc., *fabbr. tastiere*, v. Ormea 23.

Strumenti musicali a corde ed a fiato.

Begliatti e Richetta, v. Saluzzo 19.
Bruno Carlo, v. Roma 30.
Capelli Lodovico, v. Thesauro 2.
Caramelli Gaudenzio, p. Statuto 15.

Cerutti G. B. e figli, v. Princ. Amedeo 20.
Contegiacomo R., v. Rossini 14.
Gatti Giorgio, c. Vitt. Em. II, 26.
Ghisleri Ernesto, v. Gazometro 6.
Guadagnini Franc. fu Ant., v. Garibaldi 2.
Morutti Marcello, v. Palazzo di Città 12.
Oddone Carlo, v. Maria Vittoria 1.
Oggero Angelo, *usati*, c. S. Maurizio 71.
Parisi Gaetano, v. Palazzo di Città 7.
Pelitti Gius., p. Carlo Felice 10.
Rinaldi Marengo, v. Roma 2.
Thaon C. e Comp., galleria Nazionale.

Armoniche.

Gherra Stefano, p. Carlo Felice 7.
Migliardi Franc., v. Tre Galline.
Reale Annibale, v. Po 10.

Organi e Armonium per chiese.

Boca G., v. S. Chiara 43.
Fontanini Ottorino, *fabbrica* v. Bava 28.
Lingua Gius., *fabbrica* v. Mad. Cristina 34.
Mola G., ☎, *fabbrica* v. Nizza 82.
Nava Angelo e figli, *fabbr.* v. Belvedere 10.
Pera Carlo, v. della Zecca 33.
Sguargina Bassiano, *fabbrica* v. Artisti 31.
Vegezzi-Bossi Carlo, ☎, *fabbrica*, succ. cav. Giacomo, c. S. Maurizio 79 e via Napione 11.

Organi e Piani a cilindro.

Berra Pietro, v. Artisti 31.
Blanchi Luigi e C., v. Genova 18.
Boca G., v. S. Chiara 43.
Costa Bartolomeo, v. Rossini 22.
Cucconato Ant., ang. v. Tarino e Artisti 1.
Delmastro Gius. e C., *piani a cilindro automatici*, c. Vitt. Em. II, 24.
Deponti e C^na, v. della Rocca 1.
Francone ved. (Ditta), v. S. Dalmazzo 16.
Fusella Gius., v. S. Domenico 34.
Garneri G. Serafino, v. Mazzini 45.
Lingua Gius., *labor. spec. per canne di metallo*, v. Madama Cristina 34.
Rossi N., v. S. Maria 11.
Sola Vagione Gio., *depos.*, v. Barbaroux 35 e S. Dalmazzo 9. V. *Annunzi spec.*, p. 38.

Barelle per trasporto di malati.

Vedi *Carrozzelle in ferro*.

Attrezzi per Carrozze.

CANAVESIO GIO. (Ditta), *parafanghi in alluminio*, c. Brescia 15.

Carrozze e Carradori (*Fabbr.*).

Alessio E., v. Orto Botanico 13.
Avalle Gius., v. Mazzini 50.
Bona Gius., v. Cuneo 1.
Borgomanero Gius., succ. Giacomasso, v. Scuole 19.
Bosio Gius., v. Priocca 22.
Caglieris Gio., v. Marco Polo 6.
Canavesio Lorenzo, *negoz.*, via Principe Tommaso 24.
Cannobio Gio., v. S. Donato 47.
Carpignano fratelli, c. Vercelli 6.
Ciocca Ern., ang. v. Ancona e Parma.
Ciocca Giacinto, v. della Zecca 26.
Deambroggio Luigi, *carradore*, c. Casale 108.
Diatto (*Società anonima*), v. Moncalieri 10 e barriera d'Orbassano.
Galantini Rizzieri, v. Aosta 25 e Chivasso 18.
Garetto Pietro ☎ e Figli, *carradori*, c. Princ. Oddone 88.
Gariglio Gio. fu Mich., *carrad.*, v. Nizza 46.
Gilli Felice, v. S. Ottavio 13.
Guino Gio., v. Guastalla 14.
Locati M. e Torretta G., c. S. Maurizio 57.
Mainero Marco, *carradore*, v. Nizza 125.
Ratti fratelli, v. S. Ottavio 10 e corso S. Maurizio 51.
Ratti Gio., v. Rocca 37.
Rebuffo Franc., v. Fucina 24.
Ronco, v. Pallamaglio 28.
Rosso Adr. e figlio, v. S. Franc. Paola 46 e v. Bogino 40.
Staffico Filippo, v. Manzoni 5.
Tamagnone Gio. (Ditta), c. Re Umberto 21.
Zinola L. (Ditta), *carradore*, c. Vercelli 5.

Forme e Gambali per Calzolai.

Barbasio G. B., v. Botero 6.
Cavaglià Gius., v. S. Domenico 4.
Colombo Felice, via Artisti angolo via Vanchiglia 20.
Forno Pietro, v. Berthollet 6.
Monticone, v. Gioberti 73 *bis*.
Personnaz Agost., v. Botero 15.
Personnaz Fiorentino (vedova di) e figli, vie Saccarelli 9 e S. Tommaso 6.
Quagliotti Luigi, v. Botero 7.
Quagliotti Maurizio, v. Venti Settembre 12.

Ebanisti e Stipettai.

Alberto Gio., v. Arcivescovado 3.
Arboletti, Borgo Medioevale.
Artigianelli (Collegio degli), c. Palestro 14.
Baralis Gius., v. Barolo 24

Bocca Franc., v. Giulio 19-21.
Boero e Jura, c. S. Maurizio 27.
Buffa frat., v. Mazzini 54.
Cantello Gius., v. dei Fiori 6.
Cooperativa Operai Ebanisti e Stipettai, via Principe Tommaso 9.
Demaria, v. Misericordia 4.
Favini L., v. Pio Quinto 28.
Gamara Ant., ang. vie Reggio e Parma.
Merlotti Federico, v. Duch. Jolanda 16.
Negri G. (Ditta), v. dei Fiori 90.
Origlia Oreste, v. Mazzini 36.
Ottone frat., v. dei Mille 38-40 e della Zecca 12.
Rosso Carlo, ☎, v. S. Secondo 29.
Testadiferro Raffaele (Ditta), v. Scuole 2.

Pavimenti in legno.

BERTA e TINIVELLA (Ditta), via Bava 19 e 44.
Bocca Franc., v. Giulio 19-21.
Castiglione M. fu G., c. Princ. Oddone 24.

Pavimenti di Legnolite
Con eccedenza delle proprietà del legno, o del marmo secondo la destinazione delle camere. Superficie liscia, a colori, senza commessure. Unici per sovrapporre a vecchi pavimenti, aderendovi senza disfarli.
Ing. CHINAGLIA Giuseppe, Via della Zecca, 12

Galli Antonio, v. Cellini 23.
Rezzonico Edoardo, via Baretti 39

DITTA
Ing. G. A. Salvatico & C.
Fabbrica di **Piastrelle di Legno**
per **pavimenti civili** (sistema brevett.)
Med. d'Argento *Espos. Naz. Torino 1898*
Med. d'Oro *Esposiz. d'Igiene, Napoli 1900*
Diploma Spec. Espos. bimillenaria d'Ivrea 1900
Menzione Onor. Espos. Univ. Parigi 1900
Sede in TORINO via Carlo Alberto, 42

Termoforo (*Il*), *pavimenti in legnolite*, Chinaglia ing. G., v. della Zecca 12.
Weiss G. F., (Madonna di Campagna).

Linoleum
(Tappeti di sughero per pavimenti).

NEUMEYER A. & C., *stabilimento in* Brandizzo. *Sede in* Torino, corso Vinzaglio 17; *negozio:* v. Roma vicino a p. Castello, succ. Gius. Mercandino.

Tappeti in legno.

Berta e Tinivella (Ditta), v. Bava 19 e 44.
Rezzonico Edoardo, v. Baretti 39.
Strocchio Eugenio, v. Artisti 35.

Cancellate in legno.

Caprario L., v. Bava 33-35. Vedi *Annunzi speciali*, pag. 37.
Castiglione M. fu G., c. Princ. Oddone 24.
Didero Enrico, v. Madama Cristina 55.
Faraut L. e C., v. S. Teresa 4, galleria Geisser già Natta.
Rezzonico Edoardo, v. Baretti 39.

Legnami da lavoro e costruzione.

Ariodante Franc., strada R. Parco 18.
Baima-Riva Gio. e C., barriera di Nizza.
Baroni e Gilli, c. Vinzaglio 28.
Bellando Gio., strada di Francia 17.
Bianchetta D. (Ditta), v. Chivasso 1-3.
Bianco e Boita, v. Bonzanigo 3.
Borello Giacomo, c. Oporto 31 *bis*.
Bruera Ant., v. Orto Botanico 21.
Cavallero Ignazio, v. dei Fiori 94.
Chialva Placido, strada di Circonvallazione 12, barriera Vanchiglia a Po.

ENRICO DALLE CASE
LEGNAMI proprie produzioni
Segheria Elettrica
Telefono n. 47. Via Legnano, 16 e Marco Polo, 18.

Ferrato Lorenzo, v. Nizza 32.
Galeazzi Gio., v. Palmieri e Duchessa Jolanda 30.
Galli Ant., angolo vie Cellini 23 e dei Fiori, casa propria.

F.lli GARDINO TORINO Telefono 810
Via Palmieri, 32 e Duchessa Jolanda, 30
LEGNAMI da LAVORO e COSTRUZ. D'OGNI QUALITÀ
SEGHERIA con annesse macchine per la lavorazione del legno.
Fabbrica di Palchetti e Modanature (cornici).

Garetto Michele, v. Bertola 47.
Garetto Pietro, ☎, e figli, c. Principe Oddone 88.
Giachino Marianna, ved., v. Buniva 9.

Negozio di Legnami da Lavoro
di ogni genere, stagionato:
Nazionali, Tirolo, America (Pitch-Pine)
Fondato nel 1858 *da*
GIOVANNI GIVONE
Corso Princ. Eugenio, 8 (casa propria)
(*Vedi annunzi speciali pag.* 21). TORINO

Lora Carlo, v. Saluzzo 64.

Manfredi Luigi, *spec. in Chalets per esposizioni*, via Ormea 25.

G. Martin
VIA NIZZA (angolo Via Tiziano)
Legnami del Tirolo e d'America
GRANDIOSO ASSORTIMENTO in Travature della valle di Susa a grossa squadratura per armatura di Tetti, Ponti, Palafitte, ecc.
Segheria a Vapore
con annesse Macchine per la lavorazione del Legno
Si assumono commissioni su misure obbligate.
Prezzi limitatissimi. TELEFONO n. 379.

Mautino Gio., c. Principe Oddone 50.
Paglino Paolo, v. Gioberti 47.
QUERENA FRANCESCO, ☎, strada di Francia 75-77, c. p.
Remondini O., succ. Cambursano, corso Valentino 22 e v. Ormea ang. v. Monti.

40 — Via Massena — 40
SALVADORI I. e Comp.°
Magazzino di Legnami Tirolesi
Con speciale segheria & nel Tirolo Tedesco.

Strocchio Eugenio, v. Artisti 35.
Weiss G. F., Madonna di Campagna.

Padiglioni, Chalets, Chioschi in legno.

Vedi *Legnami da lavoro.*

Manici e attrezzi da fucina (*Fabbrica*).

Genisio Andrea Gio., v. Biella 21.

Segherie idrauliche ed a vapore.

Arbino Vitt. e figli, str. S. Maurizio (Ciriè)
Baima-Riva Gio. e Comp., barr. di Nizza.
Baralis G., v. Barolo 24.
Bertone M. Alessio, v. Fucina 17.
Bruera Ant., v. Orto Botanico 21.
Dalle Case Enrico, via Legnano 16 e Marco Polo 16-18.
Faraut L. e Comp., gall. Geisser, *stabilimento* al Pilonetto, strada di Moncalieri.
Ferrato Lorenzo (Ditta), v. Nizza 32.
Ferrio Giacomo succ. Carpegna, p. Nizza 79.
Galli Ant., ang. vie Cellini e dei Fori.
Gamara A., ang. vie Reggio e Parma.
Gardino frat., v. Duchessa Jolanda 30.
Garetto Pietro ☎ e figli, c. Princ. Oddone 88
Genisio Andrea Gio., v. Biella 21.
Martin Gio., v. Nizza 90, ang. v. Tiziano.
Mautino Gio., c. Principe Oddone 50.
Pollino, Villa e C., v. Fucina 8 e Priocca 29.
Prina Michele, v. Artisti 36.
Remondini O., succ. Cambursano, corso Valentino 22 e v. Monti ang. v. Ormea.
Rezzonico Edoardo, via Baretti 39.
Strocchio Eug., v. Artisti 35.
Weiss G. F. (Madonna di Campagna).

Scuderie e sellerie (*Specialità per*).

Ditta BOCCA Francesco
VIA GIULIO, 19-21 Specialità per Scuderie e Sellerie di lusso e comuni
Mobili semplici e di stile - tappezzerie in stoffe - serramenti - chalets e qualsiasi costruzione in legno — Telefono 703.

Manfredi Luigi, v. Ormea 25
Mussinetti P. e Zoccola C., via Principe Tommaso 2.

Bottai.

Balocco Eusebio, p. Emanuele Filiberto rimpetto al 7.
Bertone frat., c. S. Maurizio 73 nel cortile.
Capello V., v. dei Fiori 47.
Cassetta Luigi, c. Regina Margherita 160.
Delbosco Gius., ang. v. Nizza 35 *bis* e Burdin.
Ferro Pietro, v. Mazzini 3.
Miletti Michele e figli, barr. di Casale 108.
Morra Franc., c. Siccardi 15.
Mortarotti Carlo, c. S. Maurizio 69.
Mozzone e Restelli, p. barr. di Nizza 167.
Bagliani Gius., v. Mazzini 42.
Ottone Carolina, ved., v. Bertola 23.
Ottone Enrico, v. Saccarelli 7.
Tribolo Gio., barr. di Lanzo 68.
Vinzio Lor., v. Massena 3.
Vizia Gio., c. Vitt. Em. II, 25.
Vizzi Gius., v. Monferrato 7.
Zabellina Gius., v. S. Chiara 5.

Falegnami.

Aiassa Ernesto, v. S. Maria 11.
Aicardi Gius., c. Reg. Margherita 146.
Alberto Gio., v. Arcivescovado 3.
Alberto M., p. Statuto 3.
Ametis G., v. S. Chiara 36.
Artigianelli (*Coll. degli*), c. Palestro 14.
Autino Dom., v. Moncalieri 32.
Barale Michele, c. Galileo Galilei 58.
Baralis Ant., barr. di Nizza, c. Galileo 60.

Baralis G., v. Barolo 24.
Barbero Giacomo, v. della Rocca 14.
Bartorello Carlo, v. Roma 39.
Basilio frat , c. Vercelli 42.
Berri Carlo, v. Bonafous 9.
Berrino Gio., v. dei Mille 25.
Bertino Barlolomeo, v. Carlo Alberto 28.
Bertolino fratelli, borgo della Crocetta.
Biancardi Andrea, v. Cuneo 25.
Bioletti Rodolfo, v. dei Fiori 42.
Bocca Edoardo, v. Stampatori 18.
Bocca Franc., ☎, v. Giulio 19-21.
Bocca G., v. Mercanti 28
Boero Michele e figli, c. Reg. Margh. 134.
Boggio Ant., c. Re Umberto 58.
Boggio Franc. fu Ant., c. Reg. Margh. 129
Bonetti Lodovico, v. Nizza 25.
Bostieco G., v. Bogino 23.
Bracciano Carlo, v. Bertola 26.
Bragotti M. e figlio, *spec. in vasche per tintorie*, p. Vitt. Em. I, 14.
Buffa fratelli, v. Mazzini 54.
Burdese Maurizio, v. S. Giobbe 3.
Bussi Costanzo, v. Mercanti 5 nel cort.
Bussolino Romano, p. Statuto 10.
Buzzi Gius., v. Bonafous 7.
Camerini Lampridio, v. Pio Quinto 26.
Caneparo Gio., v. Carlo Vidua 7.
Caprario L., succ. Pictet, v. Bava 33-35.
Vedi *Annunzi speciali*, pag. 37.
Carpignano Gius., v. Aosta 18.
Carrera Giuliano, v. Cavour 20.
Castiglione M. fu G., c. Princ Oddone 24.
Chianale Candido, v. Manzoni 12.
Chiappa Francesco, v. Lagrange 30.
Cigliutti Stefano, v. Gazometro 4.
Clerico Luigi, v. S. Franc. da Paola 31.
Coggiola Pietro, *spec vasche per tintori*, v. della Rocca 19.
Collarini Ant., v. Roma 23.
Cooperativa Operai Ebanisti e stipettai, v. Principe Tommaso 9.
Cortese Alessandro v. Giulio 16.
Corzio Fedele, v. Maria Vittoria 23.
Costa A., v. Andrea Doria 19.
Costanzo Franc., v. S. Dalmazzo 16.
Cravero Gius., v Passalacqua 3.
Daidola Luigi, v. Silvio Pellico 5.
Daniele Gio., succ. Faccenda, v. S Giulia 31.
De Gaspari Giovanni, vie Giannone 3 e Principi d'Acaia 27.
Delmastro, v. Saluzzo 13.
Del Pero Paolo, v. Lagrange 27 e Cavour 8.
De Maria Giuseppe, ☎, v. Rossini 10-12.
Demichelis Giuseppe, via Balbo angolo p. S. Giulia 10.
Destefanis Celestino, v. Po 20-22 e Accademia Albertina 1.
Dettoni Domenico, v. Villa della Regina 1.
Donna Luigi, v. Silvio Pellico 20.
Dovana, v. Conte Verde 21.
Eletti, v. Po 34.
Ellena Gius., v. S. Maria 3.
Fabbri Ferdinando, v. Cottolengo 2.
Favini L., v. Pio Quinto 28.
Ferello M., v. Gazometro 16.
Ferrua Mich., v. Saccarelli 7 e Magenta 53.
Fienogreco Franc., v. Mazzini 16.
Fiori G., v. Orto Botanico 7.
Formica Gius., v. Chieri 4.
Fornaroli Gius., *carpentiere*, v. Nizza 79.
Francone Gius., v. Berthollet 16.
Gajotino Giacomo, v. Foscolo 21.
Galeazzo frat., via Montebello 21, nel cort.
Galizio Gio., v. Bertola 49.
Gallina Giacinto, v. Bellezia 19.
Gallizio Alessandro, *attrezzi per fornai*, c. Palestro 3.
Gamara Antonio, ang. v. Reggio e Parma.
Gamba Carlo e figlio, v. Mazzini 44.
Gamba Pietro, v. Stampatori 16.
Gambino Pietro, v. Alessandria 5.
Gardino frat., v. Duchessa Jolanda 30.
Garrone Francesco, v. dei Mille 24.
Gatifa Paolo, v. Santa Croce 2.
Gatti Carlo, v. S. Simone 8.
Gatti Luigi, p. Bodoni 5.
Gavazza Gio., v. Cottolengo 119.
Genta Carlo Felice, v. Barbaroux 37-39
Vedi *Annunzio speciale* 1ª *pag. appena aperta la Guida*.
Gentinetta Gio., *bidello*, v. Lagrange 35.
Germano fratelli, via S. Quintino 30.
Gianotti Gio., v. S. Donato 38.
Gilli Evaristo, v. Volta 1-3.
Gillio Carlo, v. delle Scuole 21.
Gioria Antonio, v. Balbis 13.
Giovara Silvio, v. Deposito 11.
Giuppone Amedeo, v. Magenta 8.
Giusta Dom., v. Viotti 24.
Graneri G., v. della Caccia 1.
Gribaldo Attilio, v. S. Quintino 42.
Grosso Ant., v. del Deposito 16.
Guala, v. S. Franc. da Paola 25.
Guala fratelli, v. Santa Maria 8.
Guala G., v. dei Mille 12.
Guerzio M., p. Statuto 18 e v. Carmine 33.
Gioberti Agost., v. Cernaia 42.
Lanfranchi Gio., v. Princ. Amedeo 45.
Lometti e Viglianchino, v. Princ Amedeo 29
Lorenzini Pietro, v. S. Massimo 38.
Lupani G., v. Gioberti 29.
Macario Gio., v. Tarino 4*bis*.
Maggiorotti Michele, v. Plana 5
Manfredi Luigi, v. Ormea 25.
Marengo Eusebio, v. Ormea 8.
Marucchi Giacomo, v. S. Giulia 41.
Matetti M, v. Barbaroux 37-39.
Merlotti Federico, v. Duchessa Jolanda 16 e v. Principi d'Acaja 39.
Micca Ferd., v. Mad. Cristina 40.
Milanesio Emilio, v. S. Franc. da Paola 44.
Milanaccio Franc. (Ditta), v. Baretti 11.
Milanoli C. ed E. frat., v. Stampatori 15.
Minetti Luigi, istituto Sordo-muti via Assarotti 12.
Molino Franc., v. S. Franc Paola 30.

Monateri Gio., v. Galliari 12.
Monti e Viziale, v. Bonafous 2, ang. via Maria Vittoria.
Morello Gio., c. Principe Oddone 15.
Morello Pasquale, v. Vanchiglia 2.
Moretta Gius., v. Juvara 10.
Moriondo Gius , v. Goito 7.
Mussinetti Camillo, c. Vitt. Em. II, 25.
Musso fratelli, strada di Francia 31.
Negri G. (Ditta) diretta dal cav. Pasquale Negri, v. dei Fiori 90.
Negro Clem., v. Roma 23.
Novara Gius., v. Bertola 40.
Nuvoli Emilio, v. Maria Vitt. ang. v. Rocca.
Orione fratelli, succ. A. Zucchino, via S. Massimo 49 nel cortile.
Parasacco Crescentino, v. Parini 15.
Parodi Gio. e figli, v. Carena e Saccarelli 44.
Paschero Franc., *casse funebri*, v. Roma 39.
Passaleva Gio., v. Nizza 90.

Benedetto Pastore Stab. prop. Via Parma (Ponte Rossini)
GELOSIE avvolgibili in larice, castagno, noce
SEGHERIA PROPRIA
Vedi Annunzi speciali a pagina 50.

Pavarone Gius., v. Cottolengo 30.
Peracini Gio., v. Massena 55, c. p.
Perincioli Desiderio, v. Mad Cristina 22.
Peroglio P., succ. Fissone, v. Misericordia 4.
Pezza Enrico, v. della Cavallerizza 2.
Pianazza Vittore, v. Carmine 20.
Pianca, v. Principe Amedeo 29.
Pianta Giacomo e figlio, p. Vitt. Em I, 21.
Piazzo Gio., v. Rossini 26.
Piccablotto Luigi, v Bertola 42.
Pirali frat., v. S. Anselmo 9.
Podio Giovanni, v. Aosta 12.
Pozzi Gio., *fabbr. arcioni*, v. Bava 30.
Previgliano e Gioia, *carpentieri*, v. Marocchetti 33 (Corso Dante).
Racca V., v. S. Secondo 21.
Ramella Ant. e figlio, v. Melchior Gioia 4.
Ratti Gio., v. Saluzzo 73.
Rezzonico E., *palchetti, tappeti e cancellate*, v. Baretti 39
Riboni Gio., v. Gioberti 28
Ricciotti Giulio, v. Guastalla 12.
Rousecco Ottavio, v. Botero 16.
Rosso fratelli, v. Silvio Pellico 4.
Rosso Carlo, ☎, v. S. Secondo 29.
Salmino, v. S. Franc. da Paola 41.
Saroglia Ant., v. Gerdil 5.
Sartoretti Gius., v. Private 3.
Sorrà D., *ripar. mobili antichi*, v. Bogino 35.
Stratta e Merlo, v. Balbis 10.
Strocchio Eugenio, *pavimenti*, v. Artisti 35.
Strolla Alessandro, v. Monte di Pietà 18.
Suardi Santo, v. S. Tommaso 2.
Tacca Pio, v. Ospedale 12.
Tallia frat., v. Buniva 12, nel cortile.
Taragna Gius., c. Reg. Margherita 96.
Teghillo Pietro, v. Venti Settembre 16.
Tinivella Luigi, vie Maria Vittoria 42 e Beaumont 23.
Torchio Gius., v. Guarini 1.
Torretta Carlo, v. Valperga Caluso 30.
Torrione, v. Basilica 9.
Tosalli Pietro, v. Ospedale 16.
Toso Giacomo, v. Zecca rimp. 49.
Traversa Carlo, v. S. Quintino 20.
Travo Lor, ang. v. Petrarca e Mad. Cristina.
Vacca Evasio e figlio, v. Orfane 5 e via Garibaldi 26.
Vacca Gius., v. Boucheron 1 e v. Manzoni 4.
Valsasna Paolo, p. Statuto 16.
Vassarotti Gius., v. Principe Tommaso 26.
Vigna, v. S. Agostino 20.
Villata Ant., v. Allioni 5.
Zanetti Aless., *forme per cappelli*, v. Barolo 16
Zappa e Gallo, c. S. Maurizio 73.
Zotto Gio., v. Princ Tommaso 2.
Zucca Eug., v. Reggio 8.

Scope (*Fabbricanti*).

Amateis Gio Maria, p. Venezia 2.
Zanolo Franc., v. Borgo Dora 30.

Trebbia (*Negoziante*).

Alba Vittorio, v. Cibrario 9.

Legna e Carboni (*Negozianti*).

Accomazzo coniugi, v. dei Fiori 17.
Agnello G., v. Principe Tommaso 11.
Albera Giacinta, v. Perrone 4.
Alleanza Cooperativa Torinese, stradale di Stupinigi 15.
Allietto Pietro, v. Guastalla 9.
Andreone Gerolamo, v. S. Domenico 40.
Ansaldi Stefano, c. Valentino 31*bis*.
Antonini Gio., v. Bertola 15.
Aprile coniugi, v. Pio Quinto 22.
Ariodante Franc., strada R Parco 18.
Audisio Franc., v. Bava 10.
Avataneo Ant., v. Alberto Nota 1.
Bacci Gius., v. Cibrario 1.
Baietto Domenico, c. Oporto 13.
Barberis Agostino, v. S. Chiara 8.
Beltrami Rachele, v. Tarino 5.
Bertoncini Cesare, v. Monte di Pietà 15.
Botallo Caterina ved. Rubella, via del Belvedere 11.
Bracco Felice, v. Maria Vitt. 34 *bis*.
Cafasso Dom., v. S. Dalmazzo 10.
Canuto G., c. Principe Oddone 63.
Carpaneto Gio., v. Galvani 9.
Carrera F., v. S. Franc. da Paola 25.
Carrera ved. di Pietro, v. dei Mille 12.
Castagneri Pancrazio, v. S. Massimo 3.
Cibrario Stefano, v. S. Agostino 28.
Corino Lorenzo, v. Goito 1.
Cosotti vedova e frat., v. Bertola 30.
Debernardi Dom., p. Carlo Em. II, 1.
Demichelis Arcangela, v. S. Secondo 14.
Donn Ettore Gaet., v. S. Dalmazzo 15.

Didero Enrico, v. Madama Cristina 55.
Dolce, Dompè e Maestri, *carboni vegetali*, v. Goito 9.
Farò A., v. Croce d'Oro.
Ferrari G., v Porta Palatina 8
Ferraris Giorgio, v. Principi d'Acaja 51.
Ferri frat., c. Valentino 2.
Ferroglio Giovanni, v. S Donato 53.
Francone ved., v. Mazzini 45.
Galli Ant., v. Cellini 23.
Garaffi Giacomo, v. Andrea Doria 11.
Garassino cav. Bartolomeo (*ingrosso*), via Arsenale 19.
Garetto Mich., v. Bertola 47.
Garetto Pietro ☎ e figli, c. Princ. Oddone 88
Garino Antonio, v. Legnano 8.
Gavello Enrico e C., v. Michelangelo 1.
Giachino Marianna ved., v. Buniva 9 e 9*bis*.
Giletti Alfredo, c. Duca di Genova 9.
Giraud Battista, v. S. Franc. da Paola 9.
Giraud Vincenzo, v. Massena 19.
Girodo Simone, v. Vanchiglia 9.
Giustetti Caterina, v. Montebello 1.
Giustetto Gio., v. Viotti 7.
Grosso Gius., v. Monferrato 4.
Guglielmino Gius., v. Artisti 26.
Labbro Gio. fu Vitt., c. Reg. Margherita 118 e v. Po 25, 2° cortile.
Mairo Vincenzo, v. Mazzini 42.
Marchisone Ant., v. Giulio 9 e v. Franco Bonelli 18.
Marocchetti Fel., v. Mazzini 27.
Marossero Giuf., v. Giulio 18.
Martini Ant., v. dei Fiori 32.
Martino C., v. dei Fiori 14.
Massa coniugi, c. S. Maurizio 16.
Massa e Micon, v. Artisti 28.
Massaia Guido, v. Bellini 8.
Mellano Giuseppe, vicoli della Verna 1 e del Montone
Miola Gius., v. S. Donato 86.
Mo Cecilia, v. Massena 12.
Mola fratelli, via Pescatori rimpetto all'11.
Monaco Telesforo, v. Cottolengo 68.
Monetti Maria, v. Bidone 5.
Moniotti Ant., p. Vitt. Em. I, 17-19.
Morello Gio., v. Porta Palatina 12.
Morello Teresa, v. Fabro 12.
Moriondo Domen., v. Galliari 7.
Nazzaro Biagio, v. Volta 3.
Nigra Alessandro, c. Princ. Oddone 18.
Nigra Domenica, v. S. Chiara 45.
Oliva Paolo, v. Gerdil 3.
Pavesio Luigi, v. Accad. Albertina 33.
Perotti Luigia, v. Ospedale 52.
Piacentini Andrea, v. dei Quartieri 5.
Piovano Gio., v. Roma 41.
Poncino Secondo, v. Nizza 139.
Pralotto Gio., v. Orfane 1.
Prato Ant., v. S. Donato 45.
Prato Domenico, v. Saluzzo 14.
Primon Carlo, c. Vinzaglio 21 e v. Vittorio Amedeo II, 22.
Relutti G., v. della Rocca 39.
Rissoni Gio., v. Buniva 13.
Riva Gio., v. Buniva 13.
Robatto coniugi, v. S. Donato 8 *bis*.
Rolfo Camillo, v. Massena 50.
Ronco Margherita, v. S. Secondo 33.
Rossato D., v. Deposito 5.
Rubino Carlo, v. Barolo 6.
Rusconi Luigi, v. Manzoni 15.
Sandrone Gio., v. Berthollet 11.
Sartoris D., v. Passalacqua 4.
Savarino Carlo, v. Princ. Amedeo 4.
Saverino C., v. Borgo Dora 4.
Savio, via degli Orti 4.
Scala Gio., succ. Bechis, piazza Madama Cristina 2.
Scalafiotti coniugi, v. Monferrato 20.
Serra Antonio, v. Bartola 30.
Serra Teresa, c. Valdocco 17.
Torterolo e Scaglione, v. Pallamaglio 7.
Vagagini, v. della Rocca 1.
Valperga M., v. Venti Settembre 18.
Varetti Antonio, v. Conte Verde 21.
Villata Ant., v. Mazzini 15.
Violino Luigi, v. Roma 37-39.
Visconti Pietro e coniuge, v. Belvedere 1
Weiss G. F., Madonna di Campagna.
Zanino, v. S. Chiara 60.

Carboni fossili e Cokes.

Augero Camillo, *rappr.* D. Baglioni e C., v. Pietro Micca 15.
Bistolfi frat., v. Saluzzo 33.
Boudrandi C., v. Pastrengo 3.
Boyer Ern., v. Villa della Regina 22.
Brignardelli cugini, *depos.* v. Nizza 35 *bis*.

Carboni Fossili, Coke ed Antracite
FIGLI CHARVET
TORINO
SEDE CENTRALE: Galleria Subalpina – Telefono 602
DEPOSITO: Via Nizza dietro la Veterinaria – Telef. 404
FIGLIALI CON DEPOSITO
GENOVA-SAVONA-SPEZIA-MILANO
SUCCURSALI: CARDIFF-NEWCASTLE
Agente Gener.: ERNESTO RAPETTI
Agente Ammin.: LUIGI CARRON

Consorzio Industriale d'importazione Carboni fossili, v. Carlo Alberto 12.
Ghiron P., v. Carlo Alberto 16.
Giletti Alfredo, v. Massena 11, e c. Duca di Genova 9.
Gueret L., Limited, gall. Nazionale scala B.
Martini Ant., v. dei Fiori 32.
Müller Franc., *lignite di Prussia*, via S. Franc. da Paola 6. V. *Annunzio speciale* retro-coperta.
Perinetti E., v. Saluzzo 9, *depos.* v. Argentero.

Perinetti Gius., ang. c. Princ. Oddone e via Somis.
Piacenza e Vigliani, v. Bidone 16.
PISTONO G., *Cardiff Ocean Merthyr Mattonelle Atlantic*, v. Pietro Micca 17.
Pizzotti Hugo e C., v. dei Mille 7.
Primon Carlo, c. Vinzaglio 21 e v. Vittorio Amedeo II, 22.
Rapetti A. e C., galleria Nazionale.
Rignon Adolfo e Segre, v. Foscolo 4.
Rito G., v. Carlo Alberto 18.
Riva G. e Tinivella, p. Nizza 81.
Roechling frat., *Agente:* Pizzorno Domenico, c. Re Umberto 15
Scala Gio, succ. Bechis, p. Mad. Cristina 2.

Il "Termoforo„ COKES ed ANTRACITE
Specialità piccole pezzature adatte ad ogni stufa
TORINO — Via della Zecca, 12 — TORINO

Tinivella Paolo, v. Nizza 71, *magazzino* v. Bidone 5 *bis*.
Turin Ernesto, v. Carlo Alberto 40.
Valenzano E., ✻ e ☎, v. Cavour 8.
Zanardi Venanzio, v. S. Giulia 21.

Carboni artificiali.

Sacchi, Guglielminetti e C., ang. vie Reggio e Mantova.

Stuccatori, Plasticatori e Fabbr. pietre e marmi artificiali.

Becchio Angelo, c. Francia 11.
Bogetto Luigi, v. Roma 35.
Borgogno frat., *spec. per chiese*, v. Bertola 42.
Gilardini Mich. e C., v. Riberi 2.
Guarneri Cesare, v. dei Fiori 36.
Margaritora Franc., c. Vinzaglio 26.
Miniati Mariano, v. Rossini 23.
Musso frat. e Papotti Franc., c. Vinzaglio 29.
Parmetler e Beccaria, v. Artisti 1.
Peverada Pacifico, strada di Francia 31.
Piattini succ. Loro, *spec. stalattite*, via dei Fiori 20.
Quadri prof. Pietro, *spec. lavori in stalattite* v. Berthollet 28 e v. Mad. Cristina 15.
Ruggia Isidoro, v. Legnano 27.
Tomasina e Rocchinotti, v. Massena 77.

Marmisti.

Argentero Gio., v. Catania 19.
Argenti Antonio, v. Rossini 23.
Argenti Emiliano, v. della Zecca 34.
Argenti Stefano, v. Montebello 22 e via Gaudenzio Ferrari 7.
Biglia (Ditta), v. Baretti 29.
Bosco e C., v. Cagliari 4.
Castellengo e Brusarosco, corso Regina Margherita 120 e v. Lagrange 22.
Catella fratelli, via Massena 38 e via Montevecchio 27.
Ciastellardo Camillo, v. S. Franc. Paola 9.
Cossale Felice, p. Vitt. Em. I, 22.
Duca Bartol., v. Consolata 15.
Durando Enr., p. Savoia 4 e v. Misericordia 4
Foscalina G. B., v. Rossini 22.
Gannio Eug., v. Quattro Marzo 2.
Giani Edoardo, v. S. Dalmazzo 22.
Grossi E. (Ditta Fogliatti), ang. v. Consolata e S. Domenico e strada R. Parco 34.
Gussoni (Ditta), c. Reg. Margherita 29.
Marietta Luigi, v. Carena 5.
Merlo Gio., v. Quattro Marzo 5.
Monselesan e Luciano, v. Mazzini 8 e v. Catania 5.
Morglia Vinc., v. Princ. Tommaso 1 angolo v. Pio Quinto.
Novaretti Gius., v. S. Massimo 53.
Paglieri, v. Ponte Mosca 16.
Poli e Gastini, v. S. Giulia 23.
Quirico Ant., v. Pisa 35.
Rizzi Stef., c. Regina Margherita 112.
Sassi Gio., v. Rossini 25.
Silvestri Santo (Ditta), via Vasco 2.
Stella Aurelio, v. Magenta 49.
Valli Carlo, c. Reg. Margherita 134.

Scalpellini e Pietre da costruzione.

Balzola fratelli, Strada R. Parco.
Basso Paolo, strada di Francia 87.
Catella fratelli, v. Massena 38.
Daghero Gio. e fratelli, v. S. Donato 62.
Giani Edoardo, v. S. Dalmazzo 22.
Giani Gio. fu Pietro, c. Raffaello 25.
Guglielminotti frat. fu Ant., c. Sommeiller 21
Guglielminotti frat., fu Carlo, c. Casale 66.
Guglielminotti Giacomo ed Enrico frat., c. Re Umberto 44.
Guglielminotti Pietro e Carlo, cugini, via Madama Cristina 57.
Monzini Gius. (Ditta), ang. vie Artisti e Vanchiglia.
Morglia Vincenzo, v. Princ. Tommaso 1 ang. v. Pio Quinto 15.
Padrini fratelli, v. Cibrario 39.
Peverelli Ces. e Giosellino, c. Oporto 31.
Piola frat., v. Cottolengo 83.
Ramella-Pairin Gio., c. Vercelli 3.
Romano, c. Emilia 13.
Stella Aurelio, v. Magenta 49.
Testa Francesco, v. Bagetti 24.
Travaglini frat., c. Re Umberto 50 e via Valeggio 23.

Fornaci da Laterizi.

Barbera Agostino e C., *fornace del Bottone e La Marchesa, ufficio* c. Re Umberto 57.
Barbera Felice e C. (Mirafiori) *Telef.* n. 53.
BOSQ GIUSEPPE (Ditta), *fornace* a Trofarello, *ufficio* v. Goito 15. Vedi *Annunzi speciali*, pag. 10.
Depanis già Miniotti, Borgata Sassi.
Fornace di Strambino (proprietà Villanova), *ufficio* v. Goito 15.
FRAT. PALLI CARONI e DEAGLIO PAOLO, p. Nizza e v. Drovetti 1.

Calce, Cemento, Gesso e Scagliola.

Fabbricanti

ANONIMA
FABBRICA CALCE e CEMENTI
IN CASALE MONFERRATO
Società fondata nel 1873
Specialità **Cementi Portland a lenta presa** di eccezionale resistenza
CEMENTI a PRONTA PRESA (uso Grenoble)
Consegna a domicilio
Telefono (Ufficio N. 977 (Magazzino N. 76
AGENZIA in TORINO, Via Cernaia, 28
Magazzino, Via Savigliano, 1
Agente: Geometra CESARE BISTOLFI

Bertone Franc., stradale di Lanzo 72.

Cav. Luigi Gustavo CHRISTILLIN
Cave di Gesso in SAVOULX presso OULX (Susa)
Ufficio in Torino, Via Carlo Alberto, 22
GESSO da COSTRUZIONI a rapida presa
SOLFATO per CARTIERE (Caolino)
Solfati per la fabbricazione dei Colori per l'apprettatura delle tele, ecc. ecc.
GESSO PER CONCIME

Renato Deaglio
Corso Raffaello, 5 - *Telefono n. 297*
Calce Idraulica — Cementi Portland a lenta presa — Cementi esteri — Calce grassa di Piasco per costruzione e per uso agricolo (esclusivi produttori) — Gesso per costruzione e per uso agricolo.
Stabilimenti
Piasco di Saluzzo, Rossana, Monticello d'Alba e Serralunga di Crea (Casale).

OPERTI ZAVERIO, *fabbr. di gesso e scagliola*, v. Ariosto 3 ang. c. Reg. Margh. 146

CEMENTI PORTLAND a lenta presa
CALCE IDRAULICA DI CASALE
Cementi esteri
Calce grassa e bianca
Gesso, Stuoie
PIAZZA NIZZA
Telefoni Num. 407 e 867
Stabilimenti
MEANA (Susa)
SANFRONT (Valle Po)
Casalmonferrato
Deposito
Piazza NIZZA e Via DROVETTI
CALCE e GESSO per Agricoltura
F.lli PALLI CARONI DEAGLIO P.lo
Medaglia d'Oro Esposizione Casale 1900

Riccio Saverio, *scagliola*, v. Tarino 1.
Stabilimento di macinazione gesso e scagliola, v. Tarino 1.
Vaudetti, Delmastro e C., v. Bava 43.

Depositari e dettaglianti

Candellero Carlo, v. Saluzzo 72*bis*.
Charvet Figli (Grenoble), *ufficio* gall. Subalpina *depos.* v. Argentero e Brugnone.
Cinzano Arturo, c. S. Martino 2.
De Bernardi Pietro, v. Nizza 34 e barriera di Lanzo 80.
FERRUA M. L., *cementi*, v. Alfieri 11.
Gianassi e Pollino, succ. Rossetti Pietro, v. Brugnone 15 e v. Massena 90.
Lange Natale, v. Juvara 16*bis*.
Marcoux J. ved., *ufficio* v. Amedeo Avogadro 20, *deposito* v. Mad. Cristina 40.
Moniotti Ant., p. Vitt. Em. I, 17-19.
Savio, via degli Orti 4.
Uberti frat., v. Gius. Grassi 6.
Unione Consumatori, v. Manzoni 10.

Pavimenti e lavori in cemento

Amapane Lorenzo, v. dei Fiori 36 *bis*.
Becchio Angelo, c. Francia 11.
Binelli A., v. Nizza 53.
Bono Luigi, v. Groppello 24.
Caglieri Carlo, v. Reggio 13.
Cottino C. M., v. Messina 2.
Fasolo Luigi, v. Lagrange 21.
Gianassi e Pollino, *tubi in cemento*, via Brugnone 15 e v. Massena 90.
Giorcelli M., v. Nizza 80.
Grabbi frat., barr. Milano v. Circonvallazione 208.
Granero Ad. e Catto Fort., c. Vercelli 4.

Lastricati di getto, Tubi, Tegole piane
MATTONELLE per PAVIMENTI
LAVORI in CEMENTO
Cemento Idrofugo Ponti
Natale LANGE
VIA IUVARA, 16 *bis*

Monetti Gio. e figli, via Mad. Cristina 89.
Motrassino, v. Legnano 27.
Orla fratelli, Borgo Ceronda.
Picco Gio., c. Re Umberto 32.
Uberti frat., già Ronchino, v. Drovetti 20.

Pavimenti alla Veneziana

Bima e Foresto, v. Artisti 13.

Pavimenti uso Marsiglia

Fabbricante

BOSQ GIUSEPPE (Ditta), v. Goito 15.
Vedi *Annunzi speciali*, pag. 10.

Depositari e rivenditori

Amapane Lorenzo, v. dei Fiori 36 *bis*.
Astengo, Macchioli e C., v. S. Secondo 16.
Fasolo Luigi, v. Lagrange 21.
Nigra Aless., c. Principe Oddone 18.
Novaro Raff. Ed., propr. (Ditta G. Bosq), *fornace* a Trofarello, *ufficio* v. Goito 15.
Vedi *Annunzi speciali*, pag. 10.
Tesio Enrico, v. Principe d'Acaja 23.

Piastrelle di maiolica e smaltate per rivestimenti

Fabbricanti

BOSQ GIUSEPPE (Ditta), *Stabilimento* in Trofarello, *ufficio* v. Goito 15. Vedi *Annunzi speciali*, pag. 10.

SOCIETÀ ITALO-INGLESE d'Apparecchi d'Igiene Torino Via San Dalmazzo, 15
Piastrelle inglesi per rivestimento pareti
Vedi Annunzi speciali a pag. 17

Cemento elastico.

GUIDETTI FERRUCCIO e C., *unico deposito per l'Italia*, c. Vitt. Em. II, 34.

Cementi armati.

Visetti Carlo, v. Cibrario 27.

Tetti piani, Vasche, ecc

Agnese Ant., v. Mad. Cristina 62.
Becchio Angelo, c. Francia 11.
Becchis e C., v. Baretti 18.
BOSQ GIUS. (Ditta), *special. in laterizi per tetti piani. Fornaci* a Trofarello, *ufficio* v. Goito 15. Vedi *Annunzi spec.* p. 10.
Ferrando cav. Gio., v. S. Dalmazzo 7.
Ferrando e Visetti, v. Cibrario 27.

FERRINO CESARE, Via Nizza, 107
Specialità Coperture piane
per tessiture, lanifici, terrazze, ecc.

GIACOMA e BATUELLO, v. Madama Cristina 47 e Pio Quinto 6.
Re e Mazzucchelli, ing., c. Oporto 29.
Serafino Gius., v. del Carmine 22.
Serafino e Unia, v. Barbaroux rimp. 37.

Prodotti refrattari (*Fabbr. e Dep*).

Baldracco G. A. e nipote, v. Burdin 29 *bis*.
Festa Eugenio e C., v. Maria Vittoria 4, *deposito* v. Argentero 1.
Marchis ing. A. e C. (S. Antonino di Susa); *abitaz.* v. Cernaia 11.
Martini Ant., v. dei Fiori 32.

Tubazioni grès per fognature.

SOCIETÀ ITALO-INGLESE d'Apparecchi d'Igiene Torino Via San Dalmazzo, 15
Materiali di grès inglese per fognature, tubazioni diverse — *Vedi Annunzi spec. a pag. 17*

Asfaltatori.

Amapane Lorenzo, v. dei Fiori 36 *bis*.
Binelli A., v. Nizza 53.

GIACOMA e BATUELLO
Vie Madama Cristina 47 e Pio Quinto 6
COSTRUTTORI SPECIALISTI
di Pavimenti inalterabili per Terrazze

Gianassi e Pollino, succ. Rossetti Pietro, v. Brugnone 15, dietro la Veterinaria.
Rastelli ing. A. e Comp., v. Belvedere 4.
Rizzardi L. e C., c. Vercelli 80.

ROERO M. e Figli Via Saluzzo, 40
Specialità in asfalto per terazze

VARVELLI ing. G. M., v. Berthollet 13 *rappr. la Ditta* The Neuchatel Asphalt e C. *di Londra*.

Selciatori.

Astrua A., c. Regina Margherita 3.
Astrua Gius., v. Parma 24
Cagnasso Enrico, barr. Francia 910-B.
Gatto Ant., v. Ponte Mosca 55.
Maffei Eusebio, barr. S. Paolo, v. Issilia 1.
Ramella C. e F. frat., v. Ponte Mosca 55.

Impresari e Capi-Mastri costruttori.

Abate cav. Luigi, stradale di Francia 56.
Abate e Del-Pozzo Pietro, v. Mercanti 19.
Agnese Antonio, v. Mad. Cristina 62.
Albertazzi fratelli, c. S. Maurizio 25.
Arduino Vincenzo, v. Moncalieri 19.
Bajetto cav. Gio., v. Sacchi 38.
Bellia Alb., geom., v. Corte d'Appello 9.
Bellia ing. Gius., v. Pietro Micca 8, *ufficio* v. Corte d'Appello 11.
Bellia Pier Vinc., v. Pietro Micca 6.
Bernasconi Marco, c. S. Maurizio 71 e 75.
Bertinaria Bernardo, v. della Zecca 10.
Besozzi Ang., 🚗, c. Vinzaglio 19
Besozzi Francesco, v. Cernaia 24.
Besozzi Gius. 🚗 fu Ferdin., v. Monte di Pietà 16.
Boffa Attilio, v. Venti Settembre 51.
Boffa Ettore, via Stampatori 12 e via Beaumont 15.
Boffa Felice, v. Bertola 9.
Boffa Fil., c. Palestro 9 e v. Perrone 10.
Boffa Gio., 🚗, v. Beaumont 15 e Stampatori 12.

Bolla Lor., ✉, *ufficio* via Perrone 10, *abitazione* c. Vinzaglio 11.
Boggio fratelli e Comp., c. Re Umberto 55.
Boggio Angelo, c. Re Umberto 55.
Boggio Ant., ✉, v. Quattro Marzo 14.
Boggio Gelasio, c. Re Umberto 55.
Boggio Isidoro, c. Re Umberto 56.
Bricco Filippo, v. Ospedale 54.
Brusone Edoardo, v. Alfieri 14, p.
Buscaglione Ant., v. Stampatori 15
Buscaglione frat., v. Monte di Pietà 15.
Buzzetti Achille, Principi d'Acaja 16.
Buzzetti Giosuè, v. Allioni 7.
Buzzetti Innoc., v. Principi d'Acaja 16.
Buzzetti Pasquale, v. S. Chiara 60.
Buzzetti e C., v. Burdin 26.
Buzzo-Margari Pietro, v. Ivrea 3.
Castellano Lod., c. Napoli 40.
Castellano Vinc., c. Oporto 53.
Cazzani F., v. S. Franc. Paola 46.
Colombo Pacifico, v. S. Quintino 24.
Colombo Riccardo, v. Vagnone 43.
Comoglio Pietro, v. Moncalieri 19.
Copasso Fior., v. Cottolengo 25.
Copasso Luigi, v. Pio Quinto 6.
Copperi cav. Giuseppe, c. Vitt. Em. 6.
Cugerone Alberto, stradale di Francia 3.
Curtino Carlo, v. S. Massimo 30-32
Debernardi Carlo, v. Princ. Tomaso 37.
Debernardi Eug., v. S. Quintino 55.
Debernardi Franc., stradale di Francia 37.
Debernardi Mich., v. Donati 25.
Defabianis G., p. Vitt. Em. I, 10
Dellanoce Gius., v. Lamarmora 22-24.
Delpiano Luigi, v. Stampatori 16.
De-Toma e Fiorina, v. Silvio Pellico 13.
Durando Gius., c. Oporto 53.
Faia Alfredo, v. Manzoni 7.
Faia Secondo, v. Manzoni 7.
Faia Vinc. e Gius. frat., v. Manzoni 7.
Faletti Emilio, v. S Quintino 11.
Fasoglio Gius., v. Soperga 11.
Ferrero Lodovico, della Ditta Buzzetti e C., v. Burdin 26.
Ferro Filippo, v. dei Mille 32.
Florio Damele e Sereno frat., v. Tarino 11.
Florio Franc., v. S. Giulia 31.
Frapolli Carlo, c. Valentino 38-40.
Frattini Agost., strad. Moncalieri 216.
Frola, v. Cibrario 47.
Gallotto Marco, ✉, c. Vinzaglio 7.
Garetto Dom., c. Princ. Oddone 88.
Garetto Franc., c. Princ. Oddone 88.
Gastaldi Gioachino, c. Duca di Genova 6.
Gatta frat., v. Mazzini 34.
Gatto Augusto, v. Carrozzai 4.
Gerbino Giacomo, v. Morosini 3.
Gibello-Palazzo cav. Gio., c. S. Maurizio 25.
Giulizzoni Gio., v. Madama Cristina 61.
Graffi Ant, v. Bava 45.
Liatti Lor. e Secondo, v. Viotti 24.
Lungo Filippo, c. S. Maurizio 15.
Maffei Dom. fu Carlo, v. Napione 32.
Magnani Gio. Batt., v. Massena 51.
Magnani Lor., v. Berthollet 6.
Malcotti Ang., c. Oporto 53.
Malcotti Carlo, v. Burdin 4.
Malcotti Dom., v. Burdin 4.
Malcotti, Castellano e Durando, corso Oporto 57.
Malnati Paolo e Figlio, v. S. Dalmazzo 22.
Marchino Luigi, barriera Martinetto 426.
ufficio v. S. Agostino 3.
Marchino Mich., borgata Campidoglio 980.
Meregaglia Daniele, v. Bellini 5.
Minetto Simone, v. S. Domenico 20.
Morra e Righini, ing., c. Duca di Genova 3.
Mosca Toba Giacomo, v. Botero 16.
Mosso Carlo, v. Madama Cristina 113.
Musso P., v. Ormea 61.
Navone Enrico, v. Romani 6.
Nelva Clemente, v. Consolata 1.
Nelva Gio. B., v. Allioni 20.
Noro Michele, v. Massena 49.
Novarina Gio., v. Maria Vittoria 36.
Oriani Gius., della Ditta Buzzetti e C., v. Burdin 26
Pasta Gius., v. Moncalieri 19
Pellegrini Pietro (Ditta), v. Ospedale 5
Penasso Gius., v. S. Quintino 17.
Perino Ant. e Gio., v. Zecca 12.
Perino Domenico, v. Pastrengo 3.
Perino Matteo, v. Venti Settembre 43.
Perino Riz Eliseo e Solutore fratelli, via del Carmine 24 e Pingone 1.
Perucchetti Carlo, v. Baretti 22.
Perucchetti Luigi, v. Roma 35.
Piatti Pietro, via Goito 17.
Piovano Lorenzo, v. della Rocca 34.
Pistono frat., p. Em. Filiberto 17.
Pozzi Luigi, c. S. Martino 5.
Ramella Bart., v. Montebello 21.
Ramella C. e Fel., v. Ponte Mosca 45-55.
Ramella Gio. Batt., v. Plana 7, *magazzino* c. Vitt. Em. II, 26.
Rastelli ing. A. e C., v. Belvedere 4 e Mille 23.
Recanzone frat., v. S. Domenico 19.
Regis Alessandro, v. Magenta 51.
Rey Carlo, v. Princ. Tommaso 14.
Rey Gio., ✉, v. Genova 27.
Rezzonico geom. Carlo, v. Amedeo Avogadro 19.
Rezzonico Ulisse, v. Amedeo Avogadro 19.
Robino Eusebio, v. Scuole 1.
Rosazza Gustavo, v. Carlo Alberto 43, *abitazione* v. Burdin 6
Rossi Stefano, p. Vitt. Em. I, 23.
Serra Gaspare, via Vanchiglia 10.
Sogno Pietro, v. Pescatori 3.
Sonaglia Antonino, v. Giusti 5, *magazzino* strada di Francia 7.
Stupenengo Costantino 1, c. Vinzaglio 5 *ter*.
Stupenengo Cost. 2 e cav. G., c. Vinzaglio 5 *ter*.
Tiboldo Alberto, v. Perrone 8.
Trabbia fratelli, v. Montebello 40.
Trivero Severino, v. Ospedale 12.

Turletti Gius, c. Oporto 45.
Vigliani Pietro, v. Saluzzo 59.
Visetti Carlo, v. Cibrario 27.
Visetti V. e figli, v. Cibrario 27.
Zorio Calisto, v. della Consolata 6.

Fumisti, Stufe e Caloriferi.

Ansaldi Michele e C., v. Venti Sett. 12.
Astore e Graglia, v. Maria Vittoria 27.
Baravalle ing. E., *forni economici*, v. Venti Settembre 58.
Bordiga Gio., *fabbr. cucine economiche*, v. Priocca 24.
Buscaglione frat., v. Monte di Pietà 15 e Mercanti 11.
Caligaris, Piacenza e C. (Ditta Zanna Bart.), v. Bidone 14, v. Saluzzo 59 e v. Venti Settembre 57.
CANAVESIO GIOVANNI (Ditta), *stufe di lastra e bocche da caloriferi*, corso Brescia 15.
Carminati Angelo, v. Saluzzo 29.
Colombo Filippo, *fabbr. ferramenta per fumisti*, v. Cuorgnè 12
Compagnia per l'illuminazione città e fabbricaz. contatori, v. Lagrange 6.
Costa Cesare, v. S. Anselmo 2.
Curtino Carlo, v. S. Massimo 32.
Defabianis Gioachino, v. Maria Vittoria rimp. al teatro Gerbino
Defabianis succ. Valle e Mina, v. Accademia delle Scienze 4.

Federico DUCATO
Specialità in Fornelli da Cucina
Marche "Prometeo" e "Triplex"
di fabbrica francese e di costruzione propria
INGROSSO e DETTAGLIO
Sede ed Ammin.: Via Venti Sett. 76 – Telefono 222
Officine e Depositi: Corso Cairoli, 6 - Telef. 13-83

Fenoglio ing. Pietro, ✉, *rapp. Ditta Piazza e Zippermayr di Milano*, v. Venti Sett. 60.
Ferrari Bernardo, c. Reg. Margherita 110.
Forestier G., *appar. da cucina a gas*, via Carrozzai 5.
Frache Art., v. Palazzo Città 13.
Gaj Lorenzo, ang. v. Garibaldi e Stampat.
Gallo Carlo, v. Cottolengo 23 e Gerdil 2.
Gatto Augusto, v. Carrozzai 4.
Giletti A., c. Duca Genova 9.
Giordana e Mossello, c. Reg. Margh. 153.
Grosso Adolfo, succ. Crivelli, *fabbr.*, corso Regina Margherita 120.
Koerting fratelli, v. Andrea Doria 8.
Lavini e Rampone, *negoz.*, v. Cernaia 4.
Levis A. Leonardo, *costruttore di forni*, v. Alberto Nota 5, *depos.* v. Deposito 19.
Maggia M., v. S. Giulia 37.
Maglioli Gius., v. Bellezia 3.
MARENGO PIETRO e C., *ferramenta*, v. Assietta 9 e v. Legnano 9.
Mazzia Franc., v. Mazzini 24.
Mazzia Gius., v. Carlo Alberto 28.
Minetto Simone, v. S. Domenico 20.
Momo Luigi, v. Garibaldi 57 e c. Palestro 2.
Mussa Tomm., v. S. Maria 6.
Pagliero Agost., *prodotti refrattari per fumisti*, c Vercelli 80.
Panealbo Bened., via Princ. Amedeo 16.
Pasquale Agost., v. Po 53.
Perino frat. fu Agost., via Rossini 1 e via Zecca 12.
Perino Secondo, v. S. Franc. da Paola 43.
Pignone Ferd., *fabbr. cucine economiche*, c Reg. Margherita 182.
Porta G. B. ✉ e Comp., continuatori Monti G. B. e Duca Litta, v. Cellini 18.
Rastelli ing. A. e Comp., v. Belvedere 4
Raviola fratelli, v. Botero 12.
Robino Eusebio, v. delle Scuole 1.
Ronchetta Carlo e Angela, via Orfane 8.
Seraceno Gius. v. Rocca 32.
Sesia Carlo, v. Mad. Cristina 24.
SIGISMUND CARLO, *negoziante stufe*, v. Venti Settembre 44.
SINIGAGLIA S. e C., v. Andrea Doria 8.
Trivero Severino, v. Ospedale 12.
Veglio fratelli, v. Bonafous 5.
Veglio G. B., v. Garibaldi 37.
Zolla e Comp. *fabbricanti*, v. S. Secondo 62.

Riscaldamento a vapore ed acqua calda - Termosifoni.

Gabanna Gius., *fabbr. stufe termosifoni*, v. Massena 70.
Schlaepfer e C., v. Cigna 1.

ZOLLA E C.ª
Ing.ri CAMPANELLA e FERRARI Succ.ri
STABILIMENTO METALLURGICO
ed OFFICINA DI COSTRUZIONE
per Impianti di riscaldamento - Ventilazione - Bagni - Essicatoi - Rubinetteria.
TORINO - Via S. Secondo, 62.

Stufe e fornelli a gas.

Stufe e Fornelli a Gaz
"ANDRÉ"
Marca LEONE Depositata
Deposito Generale
AGOSTINI Francesco
TORINO - Via Roma, 20-22 - TORINO
☆ ☆ Telefono 207 ☆ ☆

Grosso Adolfo succ. Crivelli, *fabbrica*, c. Regina Margh. 120.
TESTORI GIUSEPPE e figli, *fabbr. di fornelli a gas a consumo ridotto*, via Silvio Pellico 14.

Scaldini a benzina.

AGOSTINI FRANC., via Roma 20-22. *Telefono* 207.

Spazzacamini (Impresa).

Haudermand Pietro e frat., p. S. Giovanni 9.
Pagliero e Armando, p. S. Carlo 2.

Illuminazione pubblica.

Ing. BOCCARDO & CARAMELLI
IMPIANTI ELETTRICI, LUCE E FORZA
Autorizzati dalle Società Elettr. Alta Italia e Piemontese
74 - *Corso Vittorio Eman. II* - 74

• VITTORIO CROIZAT •
Via Gioberti, 11-13, casa propria, TORINO
ILLUMINAZIONE PUBBLICA
AD OLIO MINERALE DENSO
oltre a 50 appalti in esercizio in Italia, Eritrea, Egitto, Rumania
ILLUMINAZIONE PUBBLICA A GAS
CON BECCO AUER E RIFLETTORI
Sistema privilegiato. Adottato dalla Città di Torino.
Servizio di Fari per la Marina
nel Canale Nord e Sud di Massaua
Faro portatile WELLS
ad olio di catrame, per lavori notturni, da 500 a 4000 candele
Adottato da Governi, Ferrovie, Imprese di costruzioni municipali, ecc.

Cav. Ing. F. DAVIS
Incandescenza a Gas (Auer), Incandescenza a Benzina e Petrolio, Carburo di calcio (Soc. Italiana di Terni). Impianti a gas acetilene - Gall. Natta, 3.

Incandescenza GAZ
Materiale in genere inerente alla
Illuminazione Pubblica e Privata
INGROSSO e DETTAGLIO
FEDERICO DUCATO Via Venti Sett. 76 *Telefono* 222

Elettrica - Società Anon. Piemontese per illuminaz., via Principi d'Acaia ang. via Cibrario, *ufficio* v. Bogino 9.
Elettrica — Soc. Anon. Ital. sist. *Cruto*, v. Venti Settembre 56.
Gas – Società Consumatori, v. Alfieri 13.
Gas – Società Italiana, ang. vie Arcivescovado e Arsenale.
GUIDETTI FERRUCCIO e C., *specialità vetri per illuminazione, riflettori, ecc*, c. Vittorio Em. II, 34.

Gaz incandescente.

Galli e C., *impresa manutenz. lampade* Venti Settembre 18.
Idroluce, brevetti Pratis e C., v. Donati 1.
Kermma, Corridori Luigi, v. Pietro Micca 15.
L'Americana, Zanetti Gio., p. Vitt. Em. I, 5.
La Germanica, Tomatis Stef., v. Lagrange 16.
La Torinese, U. Contatori, p. Carlo Felice 16.
La Victoria, gall. Nazionale, ingr. E.
Splendor, Silvestrini frat., v. Palazzo di Città 2.
Oddone Pasquale, v. Pio Quinto 11 *bis*.
Ottino Ang., ☎, v. Pescatori 9.
R. Waschke, v. Gioberti 43.

Fari e autogeneratori.

CANAVESIO GIOVANNI (Ditta), corso Brescia 15.

Acetilene gas.

CANAVESIO GIOVANNI (Ditta), *lampade gazogeni*, c. Brescia 15.
Demarta e Gallese, v. S. Chiara 3.
KRESS CARLO e C., *fabbrica gazogeni ed apparecchi per gas acetilene*, c. Vittorio Em. II, 29.
Negri Enrico, v. Lagrange 40.
Penotti Giovanni, ☎, v. Lagrange 24. Vedi *Annunzi spec.*, pag. 29.

Carburo di calcio (*fabbr. e neg.*).

Colombero P., v. S. Tommaso 27.
Davis cav. ing. F., galleria Geisser.
Società Piemon. per la fabbricaz. carburo di calcio e prodotti affini, sede v. Garibaldi 46, *stabilim.* S. Marcello (Aosta).
KRESS CARLO e C., *fabbrica gazogeni e apparecchi per gas acetilene*, c. Vittorio Em. II, 29.
Soc. Anon. Piemont. per la fabbricaz. del carburo di Calcio, Gall. Nazionale.

Proiettori elettrici.

CANAVESIO GIOVANNI (Ditta), corso Brescia 15.

Alluminio.

AJMONE e CARAMELLO, via Barbaroux 28.
Auxilia comm. G. B., v. Venti Sett. 41.
Baer Alberto, c. Re Umberto 17. V. *Annunzi speciali*, pag. 1. 2, 3, 4.
Bercio Secondo, *rubinetti per vino, olio, ecc.* vie dei Fiori 11 e S. Anselmo 32.
CANAVESIO GIOVANNI (Ditta), corso Brescia 15.
MARENGO PIETRO e C., v. Assietta 9 e v. Legnano 9.
Müller Francesco, via S. Francesco da Paola 6. V. *Annunzi spec.* retro coperta.
Raveri Gius., c. Principe Oddone 30.

Prodotti chimici e farmaceutici.

Ajmo Franc., *dep. Tonsipelo Cosmopolita per radere la barba*, v. Milano 10.
Alasia Angelo, *Anti-Oidium, contro le malattie dell'uva*, v. S. Tommaso 1.
Alman Felice, (Ditta), via Accademia Albertina 5. Vedi *Annunzi spec.*, p. 51.
Annaratone e Oddono, v. Tesso 7, barriera Lanzo.
Aubert E., *zolfo per viti*, v. Monte Pietà 21.
BARBERO ENRICO e C., *prodotti per l'enologia*, v. Urbano Rattazzi 5. Vedi *Annunzi speciali*, pag. 6.
Belmonte fratelli, v. Duchessa Jolanda 8.
Bianco Annibale fu Teodoro, corso Vinzaglio 5.
Bo Augusto, borgo S. Donato angolo vie Galvani 8 e Le Chiuse.
Boniscontro Francesco, v. Robilant 3.
Borelli, Pavesio e C., v. Ospedale 18.
Brun Luigi, v. Galliari 4.
Caramello e Decker, v. Magenta 9.
Craveri C. A., *fabbr.*, v. Bogino 13.
Debernardi fratelli, *stabil.* al Lingotto, *depos.* v. Venti Sett. 76.

Telefono 13-22
Dott. CESARE SERONO e C^IA
Via Cottolengo, 122
Soluzioni titolate e sterilizzate
Prodotti per Narcosi - Acido Fenico cristalli

Società Chimica - Torino
(DE PISIS, BERTOLIO e CRAVERI)
Fabbrica di Prodotti Chimici purissimi per uso Scientifico e Prodotti spec. per industrie Tessili
Amministrazione:
Via Bogino, 13 — Telefono 5-48.

Società Anonima prodotti Chimici
Dinamite NOBEL
Polveri senza fumo da Guerra e da Caccia, Fulmicotone, Cotone, Collodio, Superfosfati, Concimi artificiali.
STABILIM. e SEDE in AVIGLIANA
Direzione e Amministrazione
Torino, **Via Pietro Micca, 9,** p° nobile
Telefono N. **312.**

Dolce, Dompè e Maestri, v. Goito 9.
Ferrero, v. Goito 9.
Ferri fratelli, *solfato di rame, acqua ragia*, c. Valentino 2.
Franchini Ant. (Ditta), v. Ospedale 10
Gandolfi e Ottino, v. Bogino 15 *bis*.
Gierleri M. A. (Ditta), v. Vagnone angolo v. Carena.
Girardi frat., v. Cottolengo 150.
Gonay-Delrez J., *prodotti per tintoria*, v. Ottavio Revel 15.
Guglielmo Aless., succ. Bajetto Giacomo, via Lagrange 38. Vedi *Annunzi speciali*, pag. 16.
Hirschhorn Rodolfo, *oleine, glicerine, vaseline, colla forte*, corso Vittorio Emanuele II, 57.
Jona Augusto, *La Vitale per le viti*, barr. di Milano, *ufficio* p. S. Giovanni 9.
Laboratorio Enochimico, v. Nizza 33.
Malvano dott. Feder., *prodotti agricoltura*, v. Princ. Amedeo 16.
Marchis fratelli, (Ditta) di Alfredo Marchis, c. Oporto 17.
Moro Alfonso, *disinfettante Manchester*, via Parini 2.
Müller Franc., v. S. Franc. da Paola 6. V. *Annunzio speciale*, retro-coperta.
Musso e Racca, *acido solforico ufficio* via Po 2, *stabilimento* in Bra.
Paoletti Fel., *disinfett.*, c. S. Maurizio 73.
Piaggio Camillo, v. Carmine 4.
Portalupi dott. A. e C., barr. R. Parco 104 e v. Venti Settembre 64.
Pagliero Agostino, *rappres. la ditta H. de Gaillard e Servier di Bollène* (Francia), c. Vercelli 80.
Ravera, Cardona e C., v. Ormea 124.
Schiapparelli G. B. e figli, ang. v. Venti Settembre e Quattro Marzo e v. Alfieri 7 e Venti Sett. 31.
Sclopis e Comp., via Aosta 29-31.
Silombra frat. di Tommaso, v. Scuole 5.
Simondetti e Bernardi, c. Vitt. Em. II, 86.
Società Anon. di esplodenti e prod. chim., opificio in Villafranca Lunigiana, amministr. Baroni E., p. Bodoni 3.
Società Anon. Italiana per la fabbricazione dello zinco e bianco di zinco, v. Superga 31 e stradale di Lanzo 805.
Villata e Grosso già Chichon e Villata, v. Pietro Micca 17.
Zecca fratelli, v. Carmine 4.

Naftalina.

CARL BECK, c. Vitt. Em. II, 76.
Hirschhorn Rod., c. Vitt. Em. II, 57.
Portalupi dott. A. e C., barr. R. Parco 104 e v. Venti Settembre 64.

Solfato di rame.

Barbavara e C., c. Firenze 11.
Elter Giulio, *deposito*, c. Vitt. Em. II, 76.
Ferri frat., c. Valentino 2.
Musso Luigi e C., v. Mazzini 26.
Sclopis e Comp., *fabbr.*, v. Aosta 29-31.
Vaglienti e C., *fabbrica*, c. Firenze 11.

Prodotti agricoli.

Palmaro Ercole, c. Vitt. Em. II, 68.
Rognone cav.uff. Carlo, *laborat. di preparati antisettici, insetticidi per uso agricolo*, v. Ospedale 36. Vedi *Annunzi speciali*, pag. 34 e 35.

Concimi.

Anti e Pivano, v. Goito 17.
Barbavara e C., *fabbrica*, c. Firenze 11.
Camerano e Cesano, *fabbrica*, barriera di Milano, via Monte Bianco 47.
Dalmazzo Gius., *fabbr.* alla Madonna di Campagna, *ufficio* v. Martinetto 12.
Fabbr. Torin. Colla e Concimi, v. Cavour 16. Vedi *Annunzi speciali*, pag. 22.

TORINO, via Alfieri, 9 - MODENA, via Emilia, 18
FALETTI LEVI & C.
Zolfi, Solfato Rame

Fino Carlo e Silvio, succ. L. Fino e C., *fabbr.*, v. Consolata 15.
Forno C. L., *fabbr. guano*, v. Garibaldi 19.
Frat. PALLI, CARONI e DEAGLIO PAOLO, *calce e gesso per uso agricolt.*, p. Nizza, e via Drovetti 1. *Telefono* n. 407 e 867.
Gallo Emilio, *rappr.*, v. Parini 5.
Girardi Giacomo, *fabbr.*, v. Cottolengo 148.
Gosio Pericle e C., v. Gioberti 12.
Malvano dott. Federico, *rappr.*, v. Principe Amedeo 16.
Marchino e Ottinetti, *fabbrica*, barriera del Martinetto.
Musso e Racca, *ufficio* v. Po 2, *fabbr.* in Bra.
Racca e C., *fabbrica*, oltre barr. Martinetto.
Rostagno, Peano e C., *rappr.*, v. Parini 5.
Sclopis e Comp., *fabbrica*, v. Aosta 29-31.
Società Dinamite Nobel, v. Pietro Micca 9.
Tedeschi S., *rappr.*, v. Saluzzo 21.
Villanis Amedeo, *rappr.*, c. Oporto 28.
Villata e Grosso già Chichon e Villata, *deposito* v. Pietro Micca 17.
Vogel ing. L., *Società Anon. fabbr. concimi*, rapp. P. Vercelli, v. Arcivescovado 1 *bis*.
Zignone Giacomo, *neg. carniccio e ritagli di cuoio per concimi*, v. S. Donato 64.

Vuotacessi (capi) e Spurgo Pozzi neri.

Argano Gio. e frat., Pozzo Strada, cascina Morozzo 968.
Bardessono Gio. Batt., p. S. Giovanni.
Bracco Pasquale, c. Reg. Margherita 164.
Canuto G., c. Princ. Oddone 63.
Capo Franc., v. Cottolengo 73.
Cugerone Alberto, stradale di Francia 3.
Donalisio Raimondo, v. Monginevro 80.
Ferrero Stef. e Magliano G. B., v. Bonzanigo isol. 36.
Forno C. L., v. Garibaldi 19, p. 1.
Frola Ant., barriera di Milano 59.
Gardino Pietro, stradale di Lanzo 111.
Giacometto Vittorio, Pozzo Strada, cascina Bracca 460.
Girardi Gius. e Brunetti Batt., v. Cibrario 21
Grasso Giovanni, v. Novara 6.
Marchino Luigi, strada Circonvallazione, v. Levanna 1, *ufficio* v. S. Agostino 3.
Marchino Mich., barriera Martinetto 355.
Marocco Gius., barr. di Milano 52.
Masera Gio., c. Peschiera, cascina Grossa 25.
Masoero Gaspare, c. Princ. Eugenio 2.
Mazzucchelli Paolo e C. Dentis, v. Torquato Tasso 9 e 11.
Morando Gio., str. Nizza 538 (Millefonti) e v. Saluzzo 13.
Moriondo Ant., v. Monferrato 4.
Panà Gio. e figlio, v. S. Dalmazzo 7.
Piovano Vittore, casc. Verdina, R. Parco 73
Pluviano Gio., Lingotto casa Martinengo.
Pochettino G. B., Ditta, v. Bertola 36 *bis*.
Racca Michele, v. S. Donato 60.
Serra Antonio, v. Valle S. Martino 11.
Società Anonima, v. Cavour 16.
Tione Spirito, barr. S. Paolo, c. Maletto 942.

Dinamite e Polvere da caccia.

Boero G. B., *rappr. Polvere Belga Coppal*, v. Lagrange rimp. 25 ang. via Cavour.
GIACOSA LUIGI, (Ditta), via dell'Ospedale 10.

Società Anonima Prodotti Chimici
Dinamite NOBEL
Polveri senza fumo da Guerra e da Caccia, Fulmicotone, Cotone, Collodio, Superfosfati, Concimi artificiali.
STABILIM. e SEDE in AVIGLIANA
Direzione e Amministrazione
Torino, **Via Pietro Micca, 9,** p° nobile
Telefono N. 312.

Società Anonima di esplodenti e prodotti chimici. Opificio in Villafranca Lunigiana, *Direttore* Baroni E., p. Bodoni 3.
Valerio A., *uff.*, v. Vanchiglia 18 *dep.* a Sassi.

Fiammiferi.

Bissone Teresa, *depos.*, v. Venti Sett. 67.
Bosso coniugi, *deposito*, v. Quattro Marzo 3.
Dellachà A. e nipote, *fabbr.* Moncalieri, *deposito* v. Basilica 1.
Ferrero Dom. *deposito* v. S. Secondo 17.
Graglia coniugi, *depos.*, v. Porta Palatina 2.
Gratarola Augusto, *deposito*, v. Milano 3.
Lobetti Bodoni G., *fabbr.*, barr. di Nizza.
Ponzio Gius., *fabbrica*, v. Guastalla 17.
Romano Scotti e Mikeli, strada Moncalieri (Pilonetto).
Società Anon. fabbr. riunite, (Moncalieri).

Pirotecnici.

Chiabotti Carlo, c. Vitt. Em. II, oltre Po 10.
Ferrero Luigi, *laboratorio* strada Val Salice 50, *ufficio* c. Vitt. Em. II, 22.
Rocchietti L., v. Vagnone in fondo a destra.
Rocchietti Maria ved., v. Monte di Pietà 3, stradale di Moncalieri 268.
Santo Michele, *labor.* salita di Cavoretto, *abitazione* v. Orto Botanico 10.
Veglia Luca e C°, *ufficio* via Nizza 62, *laboratorio* v. Cellini 30

Fabbricanti prodotti d'amianto e proprietari di miniere.

BARAVALLE ing. E., v. Venti Sett. 58.

Stabilimenti di AMIANTO e GOMMA ELASTICA
già Bender & Martiny Società Anonima
Via Pietro Micca, 5
Capitale L. 1.500.000 interamente versato

Bernoulli Em. e Cabibi, p. S. Martino 7.
Mantovani I., v. Maria Vittoria 6.
The Cape Asbestos Company-Limited. Basse di Dora oltre barr. del Martinetto; *Gerente*: Albasini Ettore, p. Statuto 3.

Amianto lavorato e greggio.

Ansaldi Michele e C., v. Venti Sett. 12.
AYMONINO cav. uff. ALESSANDRO, v. Roma 4.
Devalle A. G., *filatura, tessitura e cartiera*, c. Siccardi 4.
Dujany Lor., v. Bertola 68.
Mussino Luigi, c. Principe Eugenio 16.
MANTOVANI I., v. Maria Vittoria 6 di fronte alla chiesa S. Filippo.
Novo Ant., v. Sacchi 16. V. *Annunzi spec.* p. 32
PISTONO G., *corde lubrificanti*, v. Pietro Micca 17.
Pozzi e Varese, c. Vitt. Em. II, 74, corso Re Umberto 14.
Scaglione Gius. Lor., p. Carlo Felice 1.
Stirnimann e Gullino, p. Solferino 16.
The Cape Asbestos Company - Limited - Basse di Dora oltre barr. Martinetto, *Gerente* Albasini Ettore, p. Statuto 3.
Treves G. e M. fratelli, v. Po 43.

Droghe e Coloniali.

Achino Gio., ang. v. Roma e p. S. Carlo.
Arroni Alfredo, *thé*, c. Valentino 19.
Aubert Emilio, *zolfo per viti*, via Monte di Pietà 21.
Borelli, Pavesio e Comp., v. Ospedale 18.
Canzio Gio., *agente Società Internazionale di Genova pel Caffè tostato*, v. Parini 5.
Castelli Carlotta, v. Vanchiglia 36.
Chiesa C. e B. Bergesio, v. Arcivescovado 4.
De-Bernocchi frat. fu Franc., vie Monferrato 1 e Garibaldi 13, nel cortile.
De-Bernocchi Giacomo e figlio, v. Roma 40.
Gandolfi e Ottino, v. Bogino 15 *bis*.
Gratarola Augusto, v. Milano 3.
Manzoni e Lambèrti, v. Stampatori 6 e p. barr di Milano 55-57
Marchis frat., c. Oporto 17.
Martini e Rossi, c. Vitt. Eman. II, 42.
Merlo Gius., v. S. Donato 2.
Obert Cesare, v. Venti Settembre 37.
Paissa fratelli, p. S. Carlo 8.
Pozzo Emilio, v. Consolata 6
Rattalino Domen., v. Milano 3, p. 1.
Rivoira Luigi, v. Alfieri 22.
SARTORI, TACCHINI e C., *Società Prodotti Alimentari*, ang. v. Garibaldi e Venti Sett. Vedi *Annunzi speciali*, pag. 15.
Schiapparelli G. B. e figli, v. Alfieri 7.
Scodnik Enrico, *The d'Assam*, v. Venti Settembre 60.
Silvetti fratelli, v. Venti Settembre 40.
Sisto Baudino e Oderio, succ. E. Thomatis e C., v. Venti Settembre 11.
Ulrich Domen., v. S. Secondo 7. Vedi *Annunzi speciali*, p. 8 e 9.
Zavattaro, Barberis e C., v. Carlo Alb. 18.

Macinazione di droghe, zolfo, ecc.

Girardi fratelli, v. Cottolengo 150.
OPERTI ZAVERIO, *stabilimento macinazione d'ogni genere*, v. Ariosto 3 ang. c. Regina Margherita 146.
Pilotto Benedetto, succ. Riva Carlo, stradale Regio Parco 7.
Riccio Saverio, v. Tarino 1.

G. B. PARAVIA e C.
Via Garibaldi 21-23 e via Arsenale 29
Cartoline Postali illustrate
1ª Serie. — N. 6. — **Soggetti scolastici educativi** degli Artisti G. SACCAGGI e G. CARPANETTO . . . . . Cent. **10** cad.
2ª » — N. 6. — **Vedute di Torino** da Acquerelli di G. CARPANETTO » **15** »
3ª » — N. 50. — **Fatti biblici più importanti.** — Cromozinco . . . » **15** »
4ª » — N. 20. — **Risorgimento Italiano** con testo del Prof. MIRAGLIA » **10** »

Caffè torrefatto.

SOCIETÀ DEL CAFFÈ del VENEZUELA
Sede Centrale:
STABILIMENTO DI TORREFAZIONE
Piazza Carlo Alberto, Via Princ. Amedeo 14
MAGAZZINI GENERALI:
Via delle Scuole, 10 — Telefono 13-48
Vedi Annunzi speciali a pagg. 40-41.

Società internazionale per la torrefazione igienica del Caffè, Genova, *agente* Canzio Gio., v. Parini 5, *succurs.*: v. S. Teresa 4, v. Milano 1, v Berthollet 9, v. Po ang. v. Bogino.

Fecole.

Augero Camillo, *rappr.* Ressel Pesch, via Pietro Micca 15.
Capuccio, Costa e Allomello, *fabbrica*, v. Ospedale 17.
Ferri frat. *rappr.*, c. Valentino 2.

Benzina.

Aubert Emilio, via Monte di Pietà 21.

P. Gandolfo — Rappresentanza con Deposito: Gazolina, Benzina, Moto Naphta di Germania per Automobili, Illuminazione, Industrie, ecc. Prezzi d'origine, concorrenza impossibile.
BARRIERA DI FRANCIA
Torino, Via Trana, 6 (casa propria).

Spugne.

Maillis A. E., v. Andrea Doria 6.

Talco e Barite (*Cave di*).

Baldracco G. A. e nipote, v. Burdin 29 *bis*.
Brayda Enrico e C., v. dei Mille 2.
Marchi Angelo, v. Catania 7.

Steatite (*Cave di*).

Marchi Angelo, v. Catania 7.

Capsule, Talchi e Stagnole.

Biolley Emilio, via Passalacqua 6.
Calosso Serafino, *talco di rame colorato*, via Garibaldi 6.
MONDO D., via Ospedale 5.
Savigliano M., via S. Donato 3.

Turaccioli.

BALL-LLOVERA F. (Ditta) *ingrosso e dettaglio*, v. Alfieri 11.
Ferrero Domenico, v. Alfieri 4.
Gispert frat., v. Venti Settembre 43.
Graglia ved. Elisabetta e C., v. Alfieri 18.
Vedi *Annunzi speciali*, pag. 19.
Oller F., p. Carlo Em. II, 9.
Origlia L., v. Alfieri 10.
Rappelli Gius., v. S. Tommaso 10.
Russo A. e C., v. Giulio 3.
Russò figli, *fabbrica*, p. Giulio 3.

Crogiuoli per fonderie.

Becchis e C., *crogiuoli grafite*, via Baretti 18 e v. Princ. Tommaso 29.

SOCIETÀ ITALO-INGLESE d'Apparecchi d'Igiene Torino Via San Dalmazzo, 15
Rappresentanze Primarie Fabbriche estere di crogiuoli e materiali refrattari

Vedi *Annunzi speciali* pag. 17.

Piombaggine (Grafite).

Balbi Enr., p. Castello 18.
Baldracco G. A. e nipote, v. Burdin 29 *bis*.
Brayda Enrico e Comp., v. dei Mille 2.

Mica.

Barrera Alberto, c. Vitt. Em. II, 34.

Erbe medicinali e Drogherie.

Abello Teresa, v Viotti 1.
Bottazzini coniugi, v. Orfane 29.
Cavoretto Pietro, c. Vittorio Eman. II, 96.
Combi Gio., via S. Teresa 12.
Maraschi fratelli, v. Cavour 11, *stabilimento* v. Nizza 66.
Quirici Ercole e C, c. Oporto 25.
Rittatore frat., c. Vitt. Em. II 40.

ULRICH Domenico
GROSSISTA, Via S Secondo, 7
Vedi annunzi spec. a pag. 8 e 9.

Torcie a vento.

Bertinetti cav. Lorenzo, barr. di Nizza 209.
Ferrino Cesare, v. Nizza 107.

Mignatte.

Fornaresio coniugi (Ditta Ghibaudo), via S. Tommaso 2.
Gaspardone Tommaso, v. Milano 1, cortile
Ghibaudo Gius., *grossista*, p. Castello 18.
Ghibaudo Pietro, v. Mazzini 4.
Gianetti F., p. Vitt. Em. I, 11.
Verra Gio., v. S. Tommaso 25.

Acque minerali.

Ceresole Reale: deposito gen., Schiapparelli G. B. e Figli, via Alfieri 7 e ang. vie Venti Settembre e Quattro Marzo.
Ferrero-Gola L., ang. v. Porta Palatina e Basilica.
Gandolfi, *sorgente miner.*, Mad. del Pilone.

A. Giommi e C. FABBRICA Acque miner artificiali
Via Foscolo, N. 17

Lavazza Luigi, v. S. Tommaso 10.
Paissa frat., p. S. Carlo 8.
Passerini Carlo, v. S. Donato 21 *bis*.
Perinetti Gius., *deposito Acque R. Terme di Montecatini*. v. Saluzzo 5.
Perla C. e C, « *La Carabana* », corso Vinzaglio 5.
Rognone cav. uff. Carlo, v. Ospedale 36.
Vedi *Annunzi speciali*, pag. 34 e 35.
Romano Scotti Camillo, *dep. acqua di Villa Faustino*, strad. di Moncalieri (Pilonetto).
Rovè Angelo, *fabbrica acque minerali artificiali*, v. Burdin 10.
Santa Gio., *deposito della R. Fonte di San Genesio*, p. Castello 14.
Spagna Gio., *fabbr. acque minerali artificiali*, c. Princ. Eugenio 18.
Torta G., ⊟, *farmacia centrale*, ang. vie della Caccia 1 e Roma 2.

Minerali (*Negozianti*).

Baldracco G. A. e Nipote, *manganese* e *pietra pomice*, v. Burdin 29 *bis*.
Brayda Enrico e C., v dei Mille 2.
Marchi Angelo, v. Catania 7.

Destrina

Capuccio, Costa e Allomello, v. Ospedale 17.
Fabbriche riunite, Enrico Carrara, agente, v. Saluzzo 21.

Glucosio.

Fabbriche riunite, Carrara Enrico, agente, v. Saluzzo 21.

Colla e Gelatine.

Camisasso, eredi, al Martinetto.
Demarchi frat., v. Cernaia 3.
Fabbrica Torinese di colla e concimi, via Cavour 16. V. *Annunzi speciali*, p. 22.
Fino Carlo e Silvio, succ. L. Fino e C., v. Consolata 15.
Gierleri M. A. (Ditta), v. Vagnone angolo v. Carena.
Martini Antonio, v. dei Fiori 32.
QUERENA FRANCESCO, ⊟, strada di Francia 75-77, c. p.
Silombra frat. di Tommaso, v. Scuole 5.
Tosi Carlo, v. Mad. Cristina 10.
Vittone Andrea di Gio., *deposito colla d'ogni qualità*, c. S. Maurizio 43
Zignone Giacomo, v. S. Donato 64.

Carbolineum.

Ferraudi e Cesano, v. Carrossetto 603, barr. di Lanzo.
Ferrero e Croizat (*presser*), v. Gioberti 11-13.

Natale LANGE
Via Iuvara, 16 bis
Avenarius PATENT
PATENT **Carbolineum**
L'UNICO EFFICACE

Portalupi dott. A. e C., barr. R. Parco 104 e Venti Sett. 64.

Soda.

Cornagliotti F. e C., v. Maria Vittoria 4.
Dalmazzo Gius., v. Martinetto 12.
Girardi Giacomo, *soda cristallizzata*, via Cottolengo 148.
Roero Gio., v. Canova 39.
Sandrone C., strada R. Parco 7.

Lisciva

Cagnola Alfredo Luigi, *lisciva fenice*, via Ospedale 20
Cornagliotti F. e C., *fabbrica* in S. Maurizio Canavese, *ufficio* v. Maria Vitt. 4.
Dalmazzo Gius., v. Martinetto 12.
Girardi Giacomo, *fabbr.*, v. Cottolengo 148.
Ravera, Cardona e C., *fabbr.*, v. Ormea 124.
Roasenda Alberto, *fabbr.*, v. Tiziano 46.
Roero Gio., *fabbr.*, via Canova 39.
Sala Giuseppe, *Saponificio e Liscivatore*, v. Cuneo 2.
Sandrone Carlo, strada R. Parco 7.
Zanardi V. e C., *fabbr.*, v. S. Giulia 21.

Cera.

Bay Giuseppe, v. Po 35.
Bussano D., v. Madama Cristina 91.
Conterno Luigi, *fabbrica* v. Montebello 4, *succurs.* v. Andrea Doria 9 e p. Solferino 3
De-Gaudenzi Gaspare, v. Ospedale 3.
Gambone C. e figli, via Lagrange 17, *fabbrica* v. S. Giobbe 2 *bis*.
Hirschhorn Rodolfo, *deposito cere gregge e surrogati*, c. Vitt. Em. II, 57.
Lavatelli Pietro, *fabbr.* v. Venti Sett. 16.
Passerini Carlo, *miele e cera vergine per pavimenti*, v. S. Donato 21 *bis*.
Revuz Ant., v. Assarotti 15.
Savigliano M., v. S. Donato 3.
Tosi Carlo, *cera per pavimenti e mobili*, v. Mad. Cristina 10.

Apicoltura.

Faraut L. e Comp., *attrezzi*, gall. Geisser.
Passerini Carlo, *attrezzi e fogli cerei*, via S. Donato 21 *bis*, *stabil.* st. di Francia 29.

Sapone e Candele

Bay Gius., v. Po 35.
Bert F., v. Valperga Caluso 18.
Bevione Carlo, c. Vitt. Em. II, 70.
Bissone Teresa, v. Venti Sett. 67.
Bosso coniugi, v. Quattro Marzo 3.
Bosso Margherita, v. Arcivescovado 4.
Butteri e Calzia, *fabbr. saponi*, v. Ormea 81.
Ceria frat., *success.* Ginepro e Ceria, *fabbr.* v. Aosta 16.
Cornagliotti F. e C., *fabbrica* in S. Maurizio Canavese, *ufficio* v. Maria Vitt. 4.
Crosio F., v. dei Fiori 30.
Dalmazzo Gius., v. Martinetto 12.

Stabilimento per la fabbricazione d'ogni tipo di sapone
Fratelli DE BERNARDI
Stradale di Nizza, 344 (Lingotto).

De-Bernochi fratelli fu Franc., *deposito* via Monferrato 1 e Garibaldi 13, nel cortile.
De-Bernochi ing. Giacomo di Francesco, *fabbrica* borgo Vanchiglia presso il Gazometro, v. Venti Sett. 72.
De-Gaudenzi Gaspare, v. Ospedale 3.
Dolce, Dompè e Maestri, v. Goito 9.
Ferrero Dom., v. S. Secondo 17.
Fiorio Gius., v. Porta Palatina 9.
Florio A., *sapone di Marsiglia*, Dock 5° comp.
Gianolio Giorgio e frat., v. Cernaia 29 (Dock)
Gierleri M. A. (Ditta), *fabbrica*, borgo S. Donato, v. Vagnone.
Gozzo Ernesto, v. S. Domenico 12 *bis*.
Graglia coniugi, succ. Ribero, via Porta Palatina 2.
Gratarola Augusto, v. Milano 3.
Gratarola Luigi di Dom., ang. v. Borgo Dora e del Fiando.
Jona Aug., barr. di Milano e p. S. Giovanni 9
Lanza frat., v. Carlo Alberto 36, *fabbrica* barriera di Nizza
Lavatelli Pietro, v. Venti Settembre 16.
Morteo Gianolio e Società Commerciale d'Alessandria, v. Assarotti 5.
Novero Ottavio, v. S. Massimo 12.
Rabbi fratelli, *fabbrica* via Aosta 37, *deposito* p. Corpus Domini.
Roasenda Alb., *fabbr. saponi*, v. Tiziano 46.
Roero Gio., *fabbr. saponi*, v. Canova 39.
Ronco Celeste, *deposito*, v. Lagrange 40.
Rossi comm. Davidde e figlio, *fabbr. saponi*, barriera Lanzo, *ufficio* v. S. Dalmazzo 23.
Sala Giuseppe, *Saponificio e Liscivatore*, v. Cuneo 2.

Profumieri.

Abre L., v. Lagrange 10.
Arroni Alfredo, c. Valentino 19.
Audisio Pietro, via Mazzini 22.
Bacher Maria, p. Carlo Felice 3.
Beriachetto M., già Novero, v. S. Tommaso 12
Bert F., *fabbrica*, v. Valperga Caluso 18.
Bertelli A. e C., p. Castello 25.
Butteri e Calzia, v. Ormea 81.
Carrara coniugi, v. S. Secondo 26.
Crosio F., v. dei Fiori 30.
Crovella, ang. v. S. Teresa e Mercanti.
De Chiesa Angelo, v. Saluzzo 13.
De Chiesa Carlo Em., v. Carlo Alberto 31.
De Chiesa Giuseppe, *tintura per capelli* « *Parigina* », v. Galliari 33.
Falda F., v. Orfane 16.
Gamba Franc., v. Venti Settembre 71.
Gatti Gius., succ. Torelli, v. Roma 13.
Gori Armida, v. Mazzini 40.
Hermann G., p. Castello 22.
Janetti padre e figli, via Po 6.
Latil fratelli, v. Roma 23.
Manfredi Carlo (Moglia G., succ.), v. delle Finanze 3 e 5.
Mejnardi Giuseppina, v. Barbaroux 14.

D. Mondo Profumerie Nazionali ed Estere. Specialità tinture per barba e capelli. **Via Ospedale, 5**

Novero Ottavio, v. S. Massimo 12.
Rognone cav. uff. Carlo. *Dir. farmacia Ospedale S. Giov. - Labor. di profum. igienica*, v. Ospedale 36. V. *Annunzi spec.* p. 34-35.
Sacco Gio. Batt., v. Genova 22.
Sampò Vitt., v. Roma 1.
Tirone, c. Vitt. Em. II, 96.
Tirone Ant., v. Garibaldi 18.
Torelli e C., v. Mazzini 32.
Torelli Gio., v. Barbaroux 14 e v. Mazzini 3.
Vergnano Virginio, p. Carlo Felice 9.
Zanotti Vitt., p. Statuto 2.
Zumaglini Giuseppe, v. Carlo Alberto 7.

Creolina.

ALFONSO MORO - Milano
Filiale Torino: Corso Vittorio Em. II, 68
Via Parini, 2.

Articoli per toeletta.

Via Ospedale, 5 **D. Mondo**
ARTICOLI per MASSAGGIO, BAGNI, per VIAGGIO,
Spugne, Spazzetteria Inglese

Amido (*Fabbricanti*).

Aubert Emilio, v. Monte Pietà 21.
Capuccio, Costa e Allomello, v. Ospedale 17
Malacarne Carlo, v. Treviso 25 (regione Valdocco).

Droghieri.

Abello Teresa, ang. vie Caccia e Viotti.
Achino Giov., ang. v. Roma e p. S. Carlo.
Agliati Luigi, via Stampatori 14.
Agnello Gio., v. Garibaldi 34.
Agnone Michele, c. Vitt. Em. II, 44.
Alloero Gius., v. Moncalieri acc. al 31.

Ambrosino G., v Cernaia 36.
Anglesio G., v. Maria Vittoria 19.
Apostolo Adolfo, v. Lagrange 38.
Appendino B., v. Po 14.
Arfero Teresa, v. Napione 27.
Arietti, p. Vitt. Em. I, 16.
Arisio Emilio, v. S. Donato 7.
Armando Franc., via Gioberti 24 e angolo v. S. Secondo e c. Duca di Genova.
Arpino T. ved. Matthis, v. Bertola 4.
Audrito F., c. Valdocco 17.
Aymonetti Marina, v. Duch. Jolanda, 7.
Bachi Maria, v. S. Giulia 17.
Bagnera Giuseppe, v. Arcivescovado 2.
Bainotti Policarpo, v. Botero 16.
Balma Annetta, v. Genova 2.
Barberis Pietro, c. Reg. Margherita 122.
Barberis Quintino, v. Ponte Mosca 2.
Barni Ottaviano, c. Vitt. Em. II, 32.
Barrera, v. Bogino ang. v. Maria Vittoria.
Barone Angela, v. Martinetto 6.
Barsi coniugi, ang. vie Gioberti e Montevecchio.
Bassino Vinc., v. Amedeo Avogadro 6.
Bauducco, via Madama Cristina 32.
Bayetti Giacomo, v. Cibrario 27.
Beccaro Virginio, v. Gioberti 51.
Bechis Ferd., v. Cottolengo 50.
Belusso Pietro, v. Goito 9.
Benedetto coniugi, v. Montebello 21.
Benso Gaspare, v. Sant'Agostino 24.
Beraudengo Camillo, v. Garibaldi 46.
Bertagna Teresa ved Bertoglio, p. Statuto 12
Bertello G., v. Rocca 39.
Bertetti ved., v. S. Massimo 41.
Bertetti Cesare, v. Stampatori 15.
Bertinetti Luigi, v. Gazometro 10.
Bertoglio Ang. ved. Tirone, v. Garibaldi 45.
Bertone Mercede, ang. v. Borgo Dora e Lanino
Bevione Carlo, c. Vitt. Em. II, 70.
Bianchi, v. Princ. Amedeo 37.
Biffi coniugi, c. Vitt. Em. II, 60.
Bissattini M., ang. v. Principe Tommaso e Pio Quinto.
Boccardo coniugi, v. Mazzini 52.
Bonafede Emilia, c. Palestro 2.
Bonato Fedele, v. Carlo Alberto 31.
Bonino Alfieri, v. Pietro Micca 4.
Bonino ved. Giuseppina, v. Ormea 73.
Bonisconti Gius., v. S. Massimo 12.
Borca coniugi, ang. v, S. Anselmo e via Berthollet.
Borelli Caterina, v. Cignaroli 3.
Borgarino Lucia, v. Saluzzo 17.
Borgna Ferd., v. Orfane 24.
Borgogno Gio., v. Palazzo di Città 13.
Borsotti Pietro, c. Regina Margherita 138.
Bosco Atala, c. Regina Margherita 145.
Bosella G., v. Principe Tommaso 7.
Bottazzini coniugi, v. Orfane 29
Bozzolino Adele, v. del Martinetto 6.
Bracco Carolina vedova Lussiatti, via Cernaia 32.
Briatore Felice, v. Cernaia 20.
Buffo Costanza succ. Pacchiardi, v. Milano 20.
Burbero Ang., v. Mazzini 27.
Burzio Antonio, v. Po 29.
Bussano D., v. Madama Cristina 91.
Cais Margherita, v. S. Quintino 52.
Calamai F., v. Barolo 18.
Calamai Ubaldo, v. S. Giulia 43.
Calcagno Giuseppe, v. S. Donato 60-76.
Candellero M. G., v. Gioberti 67.
Capella Teresa vedova Beneitone, via Cernaia 38.
Cappella Franc., v. Cibrario 46.
Capurro Giulio, v. Finanze 5.
Carminati Gius., v. Barbaroux 37.
Carminati Vitalina, strada di Francia 9.
Carpegna Vinc., c. Reg. Margherita 164
Cassaz Serafino, v. Consolata 5.
Castagnone Gius., p. Vitt. Em. I, 5.
Castagnotti M. succ. Lamberti, p. Statuto 7.
Castelli Carlotta, v. Vanchiglia 36.
Caudana Maddalena, v. Genova 13.
Cestari Luigia, v. Montevecchio 14.
Cherubini Lodovico, v. S. Tommaso 3.
Chialvo Bart., p. Em. Filiberto 4.
Chiappero A. M., v. Superga 23.
Chiavello Giacomo, v. Viotti 7.
Chiesa D., v. S. Quintino 5.
Clemati coniugi, ang. v. Berthollet e Goito.
Coffano cugine, v. S. Dalmazzo 7.
Coffano Cesare, v. S. Chiara 54.
Coffano Ludovica ved. Demezzi, v. Porta Palatina 9.
Coggiola Franc., c. Reg. Margherita 84.
Comollo coniugi, v. Cibrario 4.
Corrento Maria, v. Borgo Dora 28.
Cortese Luigia, v. S. Domenico 9.
Cottino Tommaso, c. Vitt. Eman. II, 59.
Courtial F., v. S. Secondo 3.
Crotti Paolo, v. Cavour 1.
De-Bernocchi frat. fu Franc., via Monferrato 1 e v. Garibaldi 13.
Della-Valle E., v. S. Secondo 37.
Dellavalle P., v. Buniva 10.
Delmastro Romeo, v. Saluzzo 41.
Demarchi Vinc., ang. v. Ponte Mosca e Borgo Dora.
Demaria G., ang. c. Reg. Margh. e v. Ariosto.
Devalle Rosa, v. Princ. Tommaso 39.
Ducato Maria ved. Bertetti, v. S. Giulia 18.
Enrico G., v. Pio Quinto 7.
Falchero ved., v. S. Anselmo 3.
Fassino Alessandro, v. Corte d'Appello 2.
Fenoglio Michele, v. Ponte Mosca 27.
Ferrero coniugi e C., v. della Rocca 17.
Ferrero Adolfo, c. Vitt. Em. II, 100.
Ferrero Dom., v. S. Secondo 17.
Ferrero Luigi, c. Francia 99.
Ferrero-Gola Luigi, ang. v. Porta Palatina e Basilica e v. Bava 1.
Folghera Annibale, v. dei Fiori 22.
Fontana succ. Bertoglio, v. S. Donato 20.
Franceshini Tomm. fu Gio., v. S. Donato 38.

Franchini Vittoria, c. Valentino 25.
Fresia A., v. Gioberti 41.
Gaghasso Michele, c. Duca Genova 11.
Gai P., v. Barolo 7.
Gaia G. v. S. Tommaso 26.
Galeazzo Carlo, v. Cernaia 30.
Galletto D., p. Vittorio Eman. I, 15.
Gallo Ant., v. Bertola 29.
Gario Gius., ang. vie Garibaldi e Botero.
Gatta Maria, succ. Citterio, v. Duchessa Jolanda 16.
Gatti Gio., v. Genova 18.
Gavalas P., c. Vinzaglio 5.
Gay Domenico, barr. di Leynì 1.
Gay L., angolo vie Massena e Assietta.
Gazzera Maddalena, c. Vinzaglio 27.
Gelato M. D., c. Regina Margherita 142.
Gertaldi Maurizio, v. Saluzzo 70.
Ghigliardi Maria, v. Nizza 91.
Giacosa Gius., v. Princ. Tommaso 27.
Giachero Lucia, ang. v. Deposito e Carmine.
Giachino Anna, v. Borgo Dora 22.
Gianetti Gius., c. Vercelli 22.
Gilli Ed., ang. v. S. Tommaso e Bertola.
Girodo coniugi, v. Lagrange 47.
Gozzo Ernesto, v. S. Domenico 12*bis*.
Grosso Pietro, v. S. Secondo 21.
Hervier Claudio, v. S. Massimo 36.
Lasagna, ang. vie dei Fiori e Pallamaglio.
Lavazza Luigi, angolo vie S. Tommaso e Barbaroux.
Lazzero Gio., p. Vitt. Em I, 21.
Levi Raffaele, v. Bertola 2.
Luino sorelle, v. Nizza 27.
Macciotta Pietro e figli, ang. v. Baretti e Sant'Anselmo.
Maira coniugi, v. Cottolengo 43.
Manassero Carlo, v. Mazzini 28.
Marchisio Ang., v. S. Donato 12.
Marengo Pietro, v. Giacomo Leopardi 14.
Marini Lorenza, v. Orfane 8.
Marocco Anna, ang. v. Venti Settembre e Carrozzai.
Martinetti Margh., v. Morosini 7.
Martini A., v. Bidone 15.
Martini Domenico, v. Bava 3.
Masante coniugi, v. S. Domenico 34.
Massa Lorenzo, v. Melchior Gioia 3.
Massara G., via dell'Ospedale 5.
Menticazzi Carlo, c. S. Maurizio 73.
Merlo Giuseppe, v. S. Donato 2.
Migliora Ettore, v. Milano 14.
Milanese C.ª, ang. v. S. Secondo e Legnano.
Milazzo A., v. Po 41.
Modesti Gius., ang. v. Ormea e Berthollet.
Monaco, v. Princ. Amedeo 43.
Monetti, v. Berthollet 15.
Montano A., Vanchiglia, v. Lungo Po 1.
Moreni Teresa, stradale di Francia 27.
Muratori Luigi, v. Rocca 4.
Mussino – Lucco Elisabetta, v. Pietro Micca, 15.
Musso A., v. Buniva 13.
Navone Maria, v. Nizza 71.
Nay P., v. Barolo 7.
Negro coniugi, angolo v. Madama Cristina e Baretti.
Offeral, v. Po 55.
Olivetti G., succ. Marchisio, angolo vie Carlo Alberto 17 e Ospedale.
Orsello Elisa, v. Garibaldi 55.
Orsini Gius., v. Catania 7 ang. v. Pisa.
Paglieri e Almasio, p. Statuto 3.
Paissa frat., p. S. Carlo 8.
Paletto Gius., v. Assarotti 11.
Parietti Pietro, v. Vanchiglia 12.
Passerini Carlo, v. S. Donato 21 *bis*.
Pelissone Luigi, v. S. Donato 46.
Pensa coniugi, v. Zecca 43.
Perino Luigia G., v. Palazzo di Città 4.
Piana Pompeo, p. Statuto 11.
Pignatelli Giuseppe, angolo vie Principe Tommaso e Berthollet.
Pilotti Mercede ved. Bosio, v. Nizza 57.
Pittaluga G., v. Mazzini 6.
Pizio, ang. p. Eman. Filiberto e v. Bellezia.
Ponsetti A., v. S. Secondo 7*bis*.
Ponsetti Vitt., v. S. Donato 48.
Ponzo M., v. Assietta 7.
Ponzo Andrea, c. Regina Margherita 158.
Pozzo Emilio, v. Consolata 6 e v. Mazzini 46.
Pozzo Gio., v. Mazzini 37.
Prandi coniugi succ. Demaria, c. Regina Margherita 116.
Prato G. B., v. S. Chiara 1.
Quaglia Francesca, v. Cernaia 44.
Quinterio Luigi, ang. v. Princ. Amedeo e S. Massimo 5.
Rama Rosa, c. S. Martino 7.
Rambaudi Gio., v. Saluzzo 33.
Raviglione Emilio, v. Corte d'Appello 9.
Re ved. A., ang. v. Nizza 41 e Thesauro.
Re Luigia ved. Bugnano, v. S. Giulia 26.
Re Maria, v. Montebello 7.
Rebaudengo coniugi, v. Baretti 8.
Rebaudengo Camillo, v. Garibaldi 46.
Rebaudengo Pia Maria, v. S. Secondo 25.
Reineri, v. Mazzini 33.
Rigazzi C., v. Giulio 10.
Rinaldi T., p. Em. Filiberto 20.
Risso Margherita, v. Bonzanigo 34.
Riva Oreste, v. Saluzzo 3.
Robatto Ant., c. Vercelli 28.
Roggero Attilio, v. Baretti 5.
Rolla Giuseppina ved., c. Vinzaglio 15.
Rolla ved. (succ.), v. Consolata 5.
Rossari Zaverio, v. Mazzini 29.
Rossi Michele, v. S. Chiara 60.
Rosso Gius. v. Tarino 4.
Rosso Gius., v. Artisti 8.
Sacco Gio. Batt., v. Genova 22.
Salera Virginio, v. Andrea Doria 2.
Sarda Gius., ang. v Galliari e Ormea.
Sardo Stefano, v. Nizza 11.
Savigliano M., v. S. Donato 3.
Savio D., v. Princ. Amedeo 13.

Scanavino Teresa, v. Orfane 5
Schellino Ferrari T., v. Fucina 16.
Sereni F., v. Mad. Cristina 62.
Serra Carolina, v. Ponte Mosca 21
Sibona Adolfo, v. S. Secondo 19.
Tabucchi Oliviero, ang. v. Petrarca e dei Fiori.
Tacite Gius., v. Nizza 50.
Tibaldi Alf., v. Nizza 76.
Tirone Caterina, v. S. Quintino 20.
Tirone G. B, p. Vitt. Em. I, 14.
Tirone Pietro, v. Saluzzo 30.
Tosi Giovanna, v. S. Domenico 40.
Trinchero A., angolo vie Madama Cristina e Silvio Pellico.
Turletti Teresa, v. Vanchiglia 18.
Ugo A., ang. v. Ormea e Berthollet.
Vacca L., c. S Maurizio 19.
Valente E., v. S. Franc. da Paola 35.
Varetto Teresa, v. Marco Polo 14.
Vassallo Guglielmo, v. Baretti 24*bis*.
Velasco Gius., già Vassallo, ang. v. Porta Palatina e Torquato Tasso.
Vercellana Vitt., v. Borgo Dora 31.
Vespucci Franc., v. Rocca 19.
Viale Carlo, p. Statuto 6.
Viale cav Clemente, v. Palazzo Città 8.
Vietti G., v. Madama Cristina 45.
Violini Pietro, v. Bertola 9 e Venti Settembre 53.
Zopegni Paolo, v. Mazzini 20.

Abrador (Sapone).

ABRADOR
FRATELLI DE BERNARDI
Stradale di Nizza, 344 (Lingotto).

Ostie, Ceralacca ed Inchiostro.

Bertinetti cav. Lorenzo, *inchiostri*, barriera di Nizza 209.
Bo Augusto, borgo S. Donato, angolo vie Galvani 8 e Le Chiuse.
Bocca Gio., *ostie ed ubiadi*, angolo vie Corte d'Appello e S. Agostino.
Bottazzini coniugi, v. Orfane 29.
Donetti Gius., *fabbr. ostie*, v. Siccardi 1.
Luna Carlo, v. Pescatori 1.
Moriondo e Reyneri, *inchiostri*, v. Duchessa Jolanda 5.
Paissa frat., p. S. Carlo 8.
Pennacino Ces. e C., v. Marocchetti 42.
Piana Gaud., v. Maria Vittoria 20.
Tavella Gius., *inchiostri*, v. S. Agostino 28.
Tosi Carlo, v. Madama Cristina 10.

Pennelli e Spazzole.

Barosso Paolo, v. S. Tommaso 24 e via Pietro Micca 12.
Benedetto Eleon., v. S. Franc. da Paola 27.
Bertolo Ant., v. Pr. Tommaso 22 e Baretti 16.
Borello frat., c. Vinzaglio 26.
Castaudi Alessandro e Vitalina, c. Vittorio Em. II, 94, *fabbrica* v. Magenta 53.

Antica e Premiata Fabbrica d'ogni genere di Spazzole
Celle Annibale fu Gius.
Via Ospedale, n. 4 angolo Via Lagrange

Corne Luigi, *fabbr.*, v. Pastrengo 2
Garneri L., v. Massena 82.
Hermann cav. G., p. Castello 22.
Lanteri Giusto, v. Garibaldi 28-43.
Martini Ernesto, corso Vitt. Em. II, 86, *fabbrica* v. S. Anselmo 33.
RATTI ERNESTO e C., succ. Ratti e Paramatti, *pennelli*, v. Genova 3, *fabbrica* fuori barr del Martinetto.
Romana Luigi, v. Berthollet 16.
Sigismund C., v. Venti Settembre 44.
Turan Ernesto, v Maria Vitt., rimp. al 46
Vittone Andrea di Gio., c. S. Maurizio 43

Colori e prodotti per tintoria.

Elter Giulio, c. Vitt. Em. II, 76.

Inchiostro da stampa.

Messea V. G., v. Vittorio Amedeo II, 17.
RATTI ERNESTO e C., succ. Ratti e Paramatti, via Genova 3, *fabbrica* fuori barriera Martinetto.
Toja Gius. (Ditta), c. Princ. Oddone 47.

Colori, Vernici, ecc.

Albesiano Ang. e figlio, v. Mercanti 6.
Alman cav. Felice (Ditta), v. Acc. Alb. 5.
Vedi *Annunzi speciali*, pag. 51.
Bo Augusto, ang. v. Galvani 8 e Le Chiuse.
Bosco Gioachino, v. S. Tommaso 26.
Bottazzini coniugi, *fabbr. lucidi per cuoi*, v. Orfane 29.
Castagnone Gius., p. Vitt. Em. I, 5.
Catella Angela e figlio Gio., v. Lagrange 34.
Conti Carlo, v. Carlo Alberto 20.
Crumeyrolle L., v. Botero 14.

Fratelli FERRARIS
Via Barbaroux, 10
Fabbrica lungo Po oltre cinta (Vanchiglietta) casa propria.

Ferrero e Croizat, *preservativi dalla ruggine*, v. Gioberti 11-13.
Ferrino C., v. Nizza 107.
Franchini Ant. (Ditta), v. Ospedale 10.
Garneri Lorenzo, v. Massena 82.
Guglielmo Alessandro, succ. Bajetto Giac., v. Lagrange 38. V. *Annunzi spec.*, p. 16.

Orsi G. e C., v. Ponte Mosca 10.
Patrito fratelli, v. Mad. Cristina 34.
Pennacino Cesare, v. Marocchetti 42.
Portalupi dott. A., e C. barr. R. Parco 104 e v. Venti Sett. 64.

3 — VIA GENOVA — 3

RATTI ERNESTO & C.

Success. RATTI e PARAMATTI
Casa propria, Stabil. fuori Barr. del Martinetto.

Silombra frat. di Tommaso, v. Scuole 5

SOCIETÀ ANONIMA
per la Fabbricazione delle vernici
Via Lauro 3 (Barr. di Casale) Torino

Tosi Carlo, v. Mad. Cristina 10.
Tremant ing. E., v. Lauro 3, barr. Casale
Van Vijk e C., galleria Umberto I.
Vittone Andrea di Gio., c. S. Maurizio 4.

Vernici per calzature.

D. Mondo
Via Ospedale, 5 - Specialità in vernici e crème inglesi per ogni genere di calzatura.

Lucido (*Fabbricanti*).

Berlinetti cav. Lorenzo, barr. Nizza 209.
Demezzi Vincenzo, piazza S. Carlo 1.

Conciatori di Pelli.

Arnaudon G. G., *concierva* a S. Maurizio Canavese, *magazzino* v. Bogino 11.
Azimonti Gius. fu Ang., v. S. Donato 88.
Baroli C. e figlio, strada R. Parco, sinistra, rimpetto alla v. Verona.
Bocca Ang., strada provinc. di Lanzo 6.
Bruno Franc. fu Gius., v. al Fortino 12. (regione Valdocco).
Bruno G. B. e nip., v. S. Pietro in Vincoli 15.
Chapot J. e C., *fabbrica*, v. Consolata 7.
De-Luca Giacomo, v. Cottolengo 138.
Dematteis Luigi, c. Vercelli 46.
Durio frat., al Fortino, S. Pietro in Vincoli.
Durio Gius. (Ditta), Madonna Campagna.
Enrico Gio., v. S. Chiara 56, *concieria* a Caselle Torinese.
Fiorio frat., *concieria* v. S. Donato isol. 66, *negozio* v. Garibaldi 13.
Gilardini Gio., v. Ponte Mosca 18.
Lanza e Mongini, c. Vinzaglio 19, *concieria* in Venaria Reale.
Macario Gio. Batt., v. Fiando 12.
Manifattura di pellami e calzature (*Società Anonima*) *pelli verniciate*, v. S. Chiara 76.
Martinolo Luigi e C., v. Carena 24.
Massola Domenico, strada di Francia 64.
Società Italiana Lane e pelli, *concieria* a Strambino, *ufficio* c. Re Umberto 8.
Prelli fratelli, v. Bonzanigo 43.
Rivella Bartolomeo, v. Regio Parco 1.
Romana Franc., v. S. Giobbe 8.
Viola, Cargnino e Deaglio, v. Genova 29.
Visetti V., e Comp. succ. Arnaudon Luigi, *conc.* Borgaro, *magazzino* v. Bellezia 17.

Rifinitori di pelli.

Anselmo Biagio, *raffin.*, v. Novara 12.
Caneparo Franc. di Ag., *raffin.*, c. Napoli 12.
Comba Gius., v. Chivasso 26.
Demichelis Luigi, c. Vercelli 45.
Gallarate Luigi, via Aosta.
Ormea Gio., via al Mercato.
Sala R., Madonna di Campagna.
Villata frat., c. S. Maurizio 5.

Cuoi e Pellami.

Negozianti grossisti

Asteggiano fratelli, *pelli crude e secche*, v. S. Pietro in Vincoli 9.
Bruno frat. e C. v. Venti Settembre 75-77.
Cargnino Maur., v. Genova 29 e Alfieri 22.
Carmazzi Stefano fu Carlo, v. Barbaroux 20 angolo v. Genova.
Chapot J., v. Consolata 7.
Cornaglia G. e M., v. Corte d'Appello 11.
Degregori Vincenzo, *rapp. deposito*, via Mercanti 14.
Garesio e Castigliano, v. Bellezia 17.
Gianaria e C°, v. Arcivescovado 6.
Giansana Maur., v. Bellezia 7.

Ernesto GRANDIS Successore Antica Ditta
C. ed E. Fli GRANDIS
Fondata nel 1877 - TORINO - Via Bellezia, 5
Deposito Pellami Greggi e Conciati.
Ferri ed Utensili da Conciatore

Lanza e Mongini, c. Vinzaglio 19.
Lardone Abele, v. Stampatori 19.
Maccagno Luigi, p. S. Giovanni 9.
Martinolo Angelo, v. S. Domenico 5.

F. Patarchi Corso Valdocco, N. 1
Grande Magazzino di pelli fine e d'ogni qualità, per mobili, astucciai, ricamatrici, legatori, Fabbricanti carozze, sellai, pellettieri, pittori, e per tutte le industrie.
Pelli impresse a rilievo e dorate.
Pyrogravure e Boullonage sistema prop. spec.
Corso Valdocco, 1 — Telefono n. 981.

Righini Vincenzo, v. Bellezia 15.
Rissone Gio. fu Gius., v. Botero 1.
Siccardi Gio. e C., v. Venti Settembre 69.
Taglione Gio., via Santa Chiara 12.
Testa Cesare, v. Cernaia 24.
Testa Giuseppe, v. Corte d'Appello 9.
Timossi Paolo, v. Carozzai 6.

Dettaglianti e tomaie giunte.

Albertone Gio., v. Silvio Pellico 2 *bis*.
Asmari Bernardo, v. Bertola 4.
Barilaris e Bossuto, v. S. Donato 26.
Barnato Carlo, v. S. Domenico 2.
Bazzano Carlo, v. Stampatori 20.
Beraud Carlo, v. Bava 2.
Berrino Gius., v. Bellezia 14.
Bertea, v. S. Donato 2.
Caldi Gius., v. Parini 12.
Cariboni Gius., v. Cavour 5.
Comune Carlo, v. Lagrange 36.
Comune Luigi, v. S. Agostino 17.
Conti Alberto, *forniture selleria*, v. San Tommaso 6.
Dughera padre e figli, v. Carmine 9.
Fassone Enrico, v. Accad. Albertina 28.
Folghera Giuseppe, v. S. Massimo 47.
Fraviga e Pellerino, v. Mercanti 7.
Galliano T., v. Assietta 4 e v. Gazometro 10.
Galliano G. B., v. Mazzini 1.
Gatti G. e C., v. Venti Sett. 67.
Grandis Pietro, v. S. Chiara 30.
Grasso Felice, v. S. Massimo 17.
Lattes Angelo, v. Saluzzo 21.
Lusvardi E., v. S. Franc. da Paola 33-35.
Maira Carlo, v. S. Chiara 4.
Morsi Teodoro, v. Giulio 3.
Mottura Luigi, v. S. Agostino 14.
Neumeyer A. e C., *import.*, c. Vinzaglio 17.
Olivero Ernesto, v. Cottolengo 2.
Ormea A., angolo vie Sant'Agostino e Franco Bonelli.
Panero G., v. Corte d'Appello 14.
Piccone A., v. Barolo 18.
Rittatore Damiano, c. Reg. Margherita 134.
Saracco A., v. Barbaroux 14 e v. Principe Amedeo 33.
Saviato L., v. Galliari 1.
Seyta G. e C., v. S. Anselmo 17.
Sitia R., c. S. Maurizio 26.
Zabert G. V., c. Duca di Genova 4.

Articoli per concia.

Bocca Luigi, stradale di Lanzo 133.
Degregori Vincenzo, v. Mercanti 14.
Grandis Ernesto, *Dègras*, v. Bellezia 5.
Guidetti Ferruccio, e C., *Dègras*, c. Vittorio Em. II, 34.
Marchis fratelli (Ditta), di Alfredo Marchis, c. Oporto 17.
Rosso Augusto, v. Porta Palatina 9.

Cambratori in pelle.

Olivero G., via Sant'Anselmo 32 e dei Fiori 11.
Ormea G., v. S. Agostino 22.
Ormea Giuseppe, v. Savona 40.

Pellicciai.

AMERIO, REMONDINO, DAMIANO E COMP., via Pietro Micca 9 angolo v. S. Tommaso.
Barolo Angelo, v. Pietro Micca 9.
BERAUD FRAT., v. Pietro Micca 1.
Bosco Carlo, galleria Umberto I
Brusa Gius., via Roma 15.
Carmagnola Giuseppina, v. Cavour 12.
Caula Natale, ☎, v. Roma 20.
Chapot J. e C., via Consolata 7.
Chiavazza Em., p. Vitt. Em. I, 1.
Costamagna G., v. Andrea Doria 8.
Costamagna Luigi fu Carlo, v. Garibaldi 4.
Darbesio G. B., *ingrosso*, v. Zecca 15.
Dell'Orto fratelli, v. Garibaldi 9.
Diverio Felice, ang. v. Pietro Micca 4 e Venti Sett. V. *Annunzi spec.*, p. 18.
FIORIO FRATELLI, *negozio* v. Garibaldi 13, *conceria* v. S. Donato, isol. 66.
Gilardi Gioach. (ved. di) v. Bastion Verde 1.
Gilardini Gio., v. Ponte Mosca 18.
Giorgi Colomba, v. Genova 1 e v. Milano 14.
Krause e C., succ. G. Gilardini, piazza Castello 16 e v. Garibaldi 1.
Lanzetti e Magnani, v. Barbaroux 2.
Minola Guglielmo e fratelli, angolo vie Garibaldi e Misericordia.
Müller Franc., v. S. Franc. da Paola 6. Vedi *Annunzi speciali*, retro-coperta.
Petrini Franc., v. Porta Palatina 9.
Righini Desiderio e figli, v. Roma 2, e p. Castello 18, p. 1.
Rollo Alessandro, v. S. Giobbe 2.
Ruella Fel., v. Cernaia 36 e Venti Sett. 78.
Tommasini Ant., v. Roma 17.

Guantai

All'Eleganza, p. Carlo Felice 5.
Bay Luigi, v. Vasco 2 e v. Roma vicino a p. Castello.
Benvenuti Antonio, v. Garibaldi 57.
Bersani Giuseppe, v. Lagrange 43.
Borio Gius., v. Roma 2 e v. S. Anselmo 8.
Brancati Felice, v. Garibaldi 3.
Callieris Maddalena, v. Garibaldi 25-27.
Chapot J. e C. *guantiper milit.*, v. Consolata 7
Cortese Marianna, succ. Varetto, piazza Castello rimpetto al 16.
De-Soncini T., v. Basilica 1.
FIORIO FRATELLI, *negozio* v. Garibaldi 13, *conceria* v. S. Donato isol. 66.
Fornaresio Demetrio, via Po 6.
Gargano e Pajroletti succ. Pennano, via Garibaldi 11 *bis*.
Jourdan A. (Ditta), ang. p. Castello e v. Barbaroux.
Lombard Ernesto, v. Roma 23.
Lombardi G. B., p. Castello 26.
Maltarello A., v. Pietro Micca 1.
Merlo Angelo, succ., v. Lagrange 16.
Peretti Angelo, *uso Sassonia*, corsi Vinzaglio 22 e Vitt. Em. II, 109.
Re Clemente e C., c. Vitt. Eman. II, 6 ang. v. Gioberti.
Rigoletti E., gall. Geisser.
Rovere T., v. Roma 7.
Ruella Felice, v. Cernaia 36.
Tavolini Cecilia, p. Carlo Felice 9.
Virzi ved., p. Castello 18.

Pelli goffrate e impresse in rilievo

PATARCHI FILIPPO, c. Valdocco 1 e v. Garibaldi 44.
Petiti F. e C., v. Cavour 20.

Pellettieri, Valigiai e fabbr. portamonete.

AMERIO, REMONDINO, DAMIASSO E COMP., v. Pietro Micca 9 angolo v. S. Tommaso.
Anfossi e Fagottin, v. Maria Vittoria 26.
Bacci e Domenino, v. Accad. Albertina 34.
Barbero e Audero, c. Re Umberto 33.
Barbera Giacomo, *fabbr. portamonete*, via Valeggio 15.
Beltramo Tommaso, v. Manzoni 4 nel cort.
Bruneri Felice, v. Po 37.
Castaudi Gio, ☎, succ. Sangler, v. Roma 21.
Caula cav. Natale, v. Roma 20.
Chiatello Gius., v. Porta Palatina 29.
Debattistis Albino, *fabb. portamonete*, via delle Rosine 8.
Degubernatis, v. Botero 3.
Enrico Gio., v. S. Chiara 56.
Fedele frat., c. Vitt. Em. II, 66.
Gabbio D., v. Roma 39.
GOETZ S., *fabbrica*, v. Torino 6 e Artisti 3.
Guanzini Gio., p. Carlo Felice 16.
Jachia e Balduzzi, p. Vitt. Em. I, 1 e 3.
Janetti padre e figlio, v. Po 6.
Lanzetti e Magnani, v. Barbaroux 2.
Löwy et Abeles, v. Roma 16.
Malbecchi Franc., via Baretti 23.
Mosso Gio., v. Andrea Doria 6.
Munster fratelli, v. Roma rimp. al 3
Panighetti frat., p. Castello 22.
Penna Carlo, v. Po 4.
Petrini Franc., v. Porta Palatina 9.
Pochettino Teresa, v. Cottolengo rimp. 6.
Radaelli Ant., v. Lanino 10.
Rivoltella G., p. Vitt. Em. I, 8.
Ronchetta Pietro, c. Palestro 20.
Salvai Vittorio, p. Saluzzo.
Sangler Carlo, v. Pietro Micca 9.
Savaro Paolo, v. Viotti 2.
Saviato L., v. Galliari 1.
Simondetti A., v. Cavour 6.
Strauss Giacomo, via Po 2.

A. VARDA FABBRICA VIA GARIBALDI 45 MAGAZZINO
Negozio Succursale, Via Venti Settembre, 62
INGROSSO - DETTAGLIO

Vedi *Annunzi speciali*, pag. 45.

Sellai.

Bauchiero Fort., *forniture*, strada di Circonvallazione 518, Foro Boario.
Belvisotti Giacinto, v. Venti Settembre 5.
Berrone Ant., v. Giulio 4.
Bestente Tommaso, v. Maria Vittoria 32.
Boglione Luigi, v. Arcivescovado 3.
Cagnassi Giuseppe, v. Nizza 69.
Conti Alberto, via S. Tommaso 6.
Facenda Vitt., v. dei Mille 6.
Franchini Pietro, v. Nizza 25, p. 1.
Galli Gius., v. Carlo Alberto 39. Vedi *Annunzi speciali*, pag. 36
Gallino Gius., stradale di Francia 1.
Govera Giacomo, *forniture*, p. Solferino 9.
Martini Gio. (Ditta), v. Guarini 2.
Martinotti E., c. S. Maurizio 43.
Pejla Giuseppe, succ. Rosso, c. Palestro 1.
Prasso Dom., p. Vitt. Em. I, 14.
Prasso Lor., v. della Rocca 1.
Re Bartol., v. Carlo Alberto 23.
Ronco Attilio, v. Perrone 13.
Rossi Pietro, v. dei Mille 32.
Rosso Luigi, c. Emilia 6.
Rovatti Andrea, c. S. Maurizio 71.
Verra Agostino, v. Saluzzo 42.

Forniture per Valigiai, Sellai, ecc.

Berra M., *frustaio*, v. Princ. Tommaso 2.
Conti Alberto, v. S. Tommaso 6.
Faraut L. e Comp., v. S. Teresa 4, galleria Geisser già Natta.
Marcellino Gius., v. Assarotti 17.
Mussinetti e Zoccola e C., *placcatori in metalli per selleria*, v. Princ. Tommaso 2.

Cinghie per trasmissioni, cacciatacchetti, lacciuoli, ecc.

Ansaldi Michele e C., v. Venti Sett. 12.
Aymonino cav. uff. Aless., v. Roma 4.
Azimonti Gius fu A., v. S. Donato 88.
BARAVALLE E., ing., v. Venti Sett. 58.
Becchis e C., v. Baretti 18 e v. Pr. Tommaso 29

Stabilimenti di AMIANTO e GOMMA ELASTICA
già Bender & Martiny Società Anonima Via Pietro Micca, 5
Capitale L. 1.500.000 interamente versato

DICK'S. ORIGINAL BALATA
PER DINAMOS E LOCALI UMIDI
Deposito presso STEFANO BERNERO
Corso Vinzaglio, 17

Antica Casa A. BRICHOT e C.
Manifattura Generale in Cinghie per Trasmiss.
E. DECQ & C^IA
FIGLIALE di TORINO, Via Fabro, N. 6
Cinghie di cuoio, Cinghie di crine brevettate.

De-Camilli Nino, *agente di Gehrckens Otto C.*, Galleria Nazionale.
Dujany Lorenzo., v. Bertola 68.
Durio frat., al Fortino, S. Pietro in Vincoli.
Ferrero Micca, v. Tarino 23.
Filippi fratelli, v. Consolata 15.
Galliano T., *cinghie*, v. Assietta 4 e via Gazometro 10.
Guidetti Ferruccio e C., c. Vitt. Em. II, 34.
Lavini e Rampone, v. Cernaia 4.
MANTOVANI I., v. Maria Vittoria 6, di fronte alla chiesa di S. Filippo.
Massarotti e Bianco, v. Carlo Alberto 21-23.

Massoni & Moroni Stabilimenti Milano - Schio Filiale Torino
Via Venti Settembre, 56
FABBRICA MECCANICA BREVETTATA
di Cinghie di Pelo di Camello
per trasmissioni
DIPLOMA D'ONORE Torino 1898

ALFONSO MORO (MILANO) Filiale Torino:
corso Vittorio Em. II, 68 - Via Parini, 2.
Specialità CINGHIE
di CUOIO RENANO VERO CROMO

Mussino Luigi, c. Princ. Eugenio 16.

Antonio NOVO Via Sacchi, 16
Cinghie di ogni qualità
Vedi ann. spec. a pag. 32

PISTONO G., *completo deposito di cinghie nazionali ed estere*, v. Pietro Micca 17.
Pozzi e Varese, c. Vitt. Eman. II, 74 e c. Re Umberto 14
Scaglione G. L., p. Carlo Felice 1.
Stirnimann e Gullino, p. Solferino 16.
Todros Annibale, v. Ormea 6.
Treves G. e M. frat., v. Po 43.
Varale Ant., c. Beccaria 2.

Pantofole.

Anziano Pietro, *fabbr.*, vic. Tre Quartini 2.

Calzolai.

Accossato Gio., v. Garibaldi 57.
Actis Michele, v. Bava 10.
Actis Stef., v. Mazzini 34.
Actis Vincenzo, v. Porta Palatina 8.
Adami Narciso, v. Orfane 19.
Agazzone coniugi, v. S. Anselmo 4.
Aichino Gius., c. Vercelli 26.
Albertini Costanzo, v. Assietta 4.
Alessio Sec., v. Roma, vicino a p. Castello.
Ammendola Dom., *Calz. Romana*, v. Roma 43
Ammendola Salvatore. *Calzol. Napolitana*, v. Roma accanto alla chiesa S. Carlo.
Ansaldi Luigi, c. Valentino 23.
Anziano Pietro, v. Tre Quartini.
Arnaud Eugenio, v. S. Teresa 11.
Arona Giacomo, v. S. Chiara 3.
Artigianelli (*Coll. degli*), c. Palestro 14.
Assamoneo, v. Ormea 16 e v. Berthollet 7.

Astrua Vincenzo, c. Beccaria 1.
Audisio Matteo, v. Saluzzo 32.
Avataneo Gio , v. Moncalieri 3.
Avetta Antonio, v. Venti Sett. 51.
Baracco Eug., c. Vinzaglio 18.
Barbano Carlo, v. Bidone 19.
Baroni R., c. Reg. Margherita 145.
Battistella Carlo, v. Accad. Albertina 31.
Bauchiero Fortunato, *forniture*, strada di Circonvallazione 518.
Baudracco Dom., v. Roma 25.
Beccaris, v. Mazzini 31.
Beccaro frat., c. Vitt. Em. II, 61.
Bedorto, v. Carena 1.
Bellardi Gius., v. S. Secondo 2.
Belletti Bern., v. Stampatori 10.
Bellino Andrea, v. Barbaroux rimp. al 37.
Berchialla Franc., v. S. Massimo 30.
Bertecca Gio., succ. Ditta Rollino, via Andrea Doria 4.
Bertolino Enrico, v. Silvio Pellico 2 *bis*.
Bertozzi Angelo, v. Garibaldi 5, p. 1.
Bianchi, v. Gioberti 55.
Bianchi Silvano, v. Nizza 13.
Bianco Giov., v. Berthollet 6.
BIANCO SECONDO, c. Vitt. Em. II, 34, ang. v. Accademia Albertina.
Bianco Vinc., v. Bellezia 19.
Binelli C., v. Ormea 15.
Boasso Natale, v. S. Domenico 23.
Bocca Bern., p. Gran Madre di Dio 2.
Bocca Emanuele, v. Mazzini 56.
Bocchiardi Lor., v. Bellezia 31.
Boggio G., v. Belvedere 6.
Bogliani Gio., v. Princ. Amedeo 45.
Boido Franc., v. Moncalieri 31.
Bollati G., v. S. Tommaso 5.
Bonanate Natale, v. Bellezia 20.
Bonelli Luigi, v. S. Donato 4 *bis*.
Bonetti L., v. Cavour 12.
Bonino, p. Statuto 15.
Bonomi Luigi, v. Pietro Micca 8.
Borello Carlo, v. S. Secondo 28.
Borgini Maurizio, v. Cernaia 27.
Boris Clemente, v. S. Giulia 24.
Borla Luigi, p. Vitt. Em. I, 14.
Bosco Sec., v. S. Massimo 38.
Bosio Sec., v. S. Secondo 40.
Bottinelli Paolo, v. Bava 8.
Bottini Martino, v. Conte Verde 3.
Botto Carlo, v. S. Donato 58.
Bozzola Ant., p. Statuto 16.
Brenati G., v. Mazzini 13.
Bresso Vitt., v. Accad. Albertina 23.
Brignolo Gio., v. Bogino 15 *bis*.
Bruno Bartol., v. Alfieri 5, p. 1.
Burdese Gius., v. Accad. Albertina 28.
Burzio Gius., v. Franco Bonelli 2.
Bussi Ferd., v. Andrea Doria 11 rimp. 8.
Buttini G., v. Mazzini 50.
Calzoleria Bellezia, v. Bellezia 7.
Calzoleria Cooperativa, v. Siccardi 1.
Calzoleria Bolognese, v. Garibaldi 22.
Calzoleria dell'Esposizione, v. Berthollet 1.
Campassi Gius., v. Po 35.
Cappa Gio. e figlio, v. Roma 10.
Caramello Giac., v. Thesauro 1.
Carmagnola Luigi, v. S. Donato 23.
Carra Oreste, v. Porta Palatina 26.
Casalegno Rosa, v. Milano 10.
Casaroli G.do e figli, v. Viotti rimp. al 12.
Castagno Aless., v. Carlo Alberto 22.
Castellano Giacomo, v. Mad. Cristina 37.
Castellazzo Adriano, v. dei Fiori 1.
Cavallera G., v. Po 27.
Cavallero, v. S. Anselmo 26.
Cavallero Luigi, v. Nizza 78.
Cazzani Giusto, v Balbis 8.
Cecchia, v. Maria Vittoria 28.
Ceriana, v. Saluzzo 40
Cerrato P., c. Re Umberto 36.
Cerva Enrico, v. Rossini 26.
Checchi Gio., galleria Umberto I.
Chiara Carlo, v. Principe Amedeo 44.
Cigolini frat., v. Corte d'Appello 2.
Cigolini F., v. Palazzo di Città 12.
Cigolini Gius., v. Bellezia 13.
Ciocca V. Gio , v. Corte d'Appello 6.
Coccotto Carlo, c. Vercelli 23.
Cociglio Fortunato, v. Carmine 4.
Colombatto, v. Gioberti 53.
Cominetti Fortunato, v. S Chiara 5.
Comoglio Agostino, v. Botero 14.
Compairè G., via Venti Settembre 56.
Contini Luigi, p. Lagrange 1.
Corio Celestino, v. S. Secondo 36.
Corna, v. S. Donato 12.
Corso Franc., v. Accad Albertina 38.
Costa Eugenio, v. S. Dalmazzo 7.
Costa Gius., v. Carmine 24.
Cravanzola Tommaso, *Calzoleria Operaia*. p. Saluzzo.
Cravero Gius., v. della Rocca 18.
Crolla Gio., v. Palazzo di Città 7.
Curti Carlo, v. dei Fiori 37.
Cuschera Santi, *Calzoleria Sport*, v. Barbaroux 6.
Da-Rold Casimiro, c. Re Umberto 21.
Defilippi Dionisio, v. della Rocca 37.
Delbono, v. S. Quintino 25.
Delbosco Modesto, v. Madama Cristina 4.
De-Leon, v. S. Anselmo 11.
Delsignore D., *Calzol. dello Stivale d'Oro*, ang. v. Bellezia e Corte d'Appello.
Delucis Carlo, v. Cernaia 20.
Demarchis S., v. Juvara 9.
Demaria G., *Torinese*, v. S. Dalmazzo 2.
Destefanis G., v. Po 22.
Devalle Giac., v. Pio Quinto 13.
Dipietro Edoardo, v. Consolata 5.
Dipietro Gio. Batt., v. Garibaldi 41.
Doetti Ettore, v. S. Domenico 15.
Donadio Michele (Ditta), v. Roma 20.
Dondo, v. Buniva 11.
Dorato C., v. Assietta 4.
Dutto Gius., via Nizza 105.

Erbino Corrado, v. Po 26.
Ferrari Gio., v. Cibrario 40.
Ferrero B , v. Ormea 31.
Ferrero Gio., p. Statuto 5.
Ferrero Gius., v. Bertola 15.
Ferrero P., p. Statuto 9.
Ferrero Teresio, v. Rocca 11.
Fiorio Gius, c. Vinzaglio 23.
Fogliarini Gno, v. Lagrange 23.
Fontana Pietro, *Stivalino Verde*, v. Corte d'Appello.
Forneris I., v. Lagrange 10.
Francolino Agostino, v. Valeggio 16.
Fruttero Gio., v. Passalacqua 2.
Gabotti G., v. Villa della Regina 3.
Gabutti L., *Istit. Sordo-Muti*, v. Assarotti 12
Galliano T., v. Assietta 4.
Gambetta, c. Valentino 5.
Gambino, v. S. Ottavio 22.
Gambino Gio., v Bertola 38.
Gangini, v. Saluzzo 31.
Garello Erminia vedova, v Saluzzo 27.
Gavassa A., v. Mercanti 16
Gavello Giacomo, c. Vercelli 20.
Gavosto G., v. Corte d'Appello 7.
Genevro, v. Mad. Cristina 61.
Ghione Gugl., v. Carlo Alberto 39.
Giacosa frat., v. Princ. Amedeo 35.
Gianetti Luigi, c. Reg. Margherita 160.
Gianinetto Gio., v. Pietro Micca 15.
Giansana G., c. S. Maurizio 25.
Gilardi Gio., v. Vanchiglia 16.
Gilardi Gius., v. Nizza 46.
Gilardini Gio., v. Ponte Mosca 18, *deposito* v. Garibaldi 1, v. Venti Sett. 2, v. Madama Cristina 6, v. Milano 3, v. S. Donato 1, v. S. Secondo 23.
Giletti Gio., c. Duca di Genova 10.
Gillio Gius. v. Bogino 10.
Giorcelli Celestino, v. Vitt. Amedeo II, 18.
Giordani Costantino, v. Bellezia 15.
Giraudo, c. Valentino 3.
Giuliardi Carlo, v. Valperga Caluso 7.
Godone Maggiorino, v. Mercanti 7.
Goja Vitt., v. Mazzini 2.
Griffa Gio., v. S. Donato 43.
Groppi Vittorio, v. Genova 1.
Grosso Matteo, c. Reg. Margherita 134.
Grua P., c. Vitt. Em. II, 24.
Guasco coniugi, v. Galliari 15.
Guasco Valentino, v. Rocca 24.
Guzzetti Felice, v della Zecca 45.
Imbrico Franc., v. S. Francesco Paola 41.
Jourdan A. (Ditta), p. Castello angolo via Barbaroux.
Ladetto M., v. S. Chiara 54.
Lanfranchi, succ. Chiara, v. S. Tommaso 9.
Lanzetta Gius., v. S. Secondo 42.
Lanzi A., v. Principe Amedeo 32.
Lattes Angelo, v. Saluzzo 21.
Laurenti Gio., v. Venti Settembre 45.
Lazzero Angelo, c. Vinzaglio 7.
Lecco Pietro, v. Vanchiglia 14.
Lemme Lucia e figli, v. S. Chiara 20.
Löwy e Abeles, *Calz. Viennese*, v. Roma 16.
Luciano, v. S. Teresa 22.
Lugnani Alfonso, v. S. Secondo 35.
Lussiatti Vitt., v. S. Donato 14.
Lusso Gio., v. della Zecca 47.
Maffeo C., v. Arsenale 40.
Magliano Bartol., v. Princ. Tommaso 7.
Magone Lodovico, v. Garibaldi 31.
Manassero Antonio, v. Caselle 8.
Manassero Costantino, v. Bellezia 18.
Manero, v. S. Massimo 46.
Manfredi, v. S. Francesco da Paola 6.
Manfredi Franc., v. Nizza 79.
Mangiardi Gio , v. Carrozzai 6.
Manifattura di pellami e calzature, (*Società Anon.*) *fabbr. meccanica*, v. S. Chiara 76.
Mantelli Luigi, v Berthollet 20.
Manzetti, *Calzoleria del Club Alpino*, via S. Teresa 12.
Manzetti V., *Calzoleria Italiana*, c. Duca di Genova 4.
Manzoni, v. Vanchiglia 32.
Maraschi Giorgio, v. Po 6 p. 4.
Marchesi, v. Maria Vittoria rimp. al 46
Marchi, v. Montevecchio 12
Marchisio, p. Statuto 17.
Margaria B., v. Barbaroux 33.
Margarini Ant., via Goffredo Mameli 1 e p. Em. Filiberto 17.
Margarini F., v. S. Giulia 35.
Marinetti, v. Monte di Pietà 3.
Marone Luigi, v. Massena 7.
Martini Gio., v. S. Franc. Paola 46.
Massa, c. Valentino 25.
Massaglia Luigi, v. Pietro Micca 12.
Massera G., v. Boucheron 9.
Massocco Luigi, c. S. Maurizio 39.
Mazzia Angelo, vic. santa Maria 6.
Mella Mansueto, v. S. Massimo 53.
Mezzano fratelli, c. Casale 46.
Migasso Serafino, v. Ponte Mosca 25.
Moffa Gio., c. Regina Margherita 84.
Moiraghi Ant., ☎, v. Lagrange 31.
Moise Gio., v. Buniva 10.
Molinari Gius., v. Gazometro 16.
Molino Felice, v. Gioberti 12.
Mondo A., c. Raffaello 3.
Mongini Carlo, p. Carlo Felice 12.
Morello Felice, v. Arsenale 42.
Moretta Gio., p. Em. Filiberto 15.
Moretti Gius., v. Vasco 2.
Morozzo Gio., v. Mad. Cristina 11.
Morra Paolo, v. Saluzzo 21.
Mosca Gius., v. Deposito 1.
Moschini Carol , v. S. Franc. di Paola 44.
Mosso Luigi, v. Pescatori 8.
Muratori Cipriano, v. Orto Botanico 28.
Musselli Gius., v. Cottolengo 69.
Navone Enrico, v. Cottolengo 5.
Nazari G., *calzoleria a vapore priv.*, via Garibaldi 3.
Niclot, v. Nizza 23.
Nicolini Agostino, v. Principe Amedeo 46.
Noro Giuseppe, c. S. Martino 10.

Novara G., v. Principe Tommaso 21.
Occhiena Feder., p. Em. Filib. rimp. 6.
Occhiena Gius., v. Mad. Cristina 21.
Oddone Domenico, v. Venti Sett. 2.
Oddone G., v. Maria Vittoria 46.
Oddone Pietro, v. S. Franc. da Paola 38.
Olivero, v. Nizza 63.
Olivero Andrea, v. S. Tommaso 10.
Olivero Gius., v. Pio Quinto 11 *bis*.
Omodei Gio., v. Mazzini 8.
Oreglia Filippo, v. Barolo 7
Pagani, v. Princ. Tommaso 22.
Paglia F., v. Accad. Albertina 42.
Pagliano Pietro, c. Vinzaglio 29.
Panniati G., v. Po 14.
Pasquale Franc., v. Passalacqua 1.
Patrucco Candido, v. Pio Quinto 10.
Pautasso Pietro, v. S. Donato 80.
Pavesio Sec., succ Divià, p Vitt. Em. I, 21.
Pelissa C., c. Valentino 9.
Penna Gio., v. Perrone 13.
Perino, v. Borgo Dora 31.
Perino, c. Valentino 33.
Perino Lorenzo, v. Montebello 13.
Perla Raimondo, v. Amedeo Avogadro 2.
Perno Gius., v. Valperga Caluso 9.
Pero Enrico, v. Massena 16.
Perucelli G., v. Petrarca 2 e v. Nizza 50.
Pescarolo Franc., v. Bava 3.
Petrino E., v. del Fiando 3.
Piconetto Giacomo, v. Monferrato 18.
Pilone Tranquillo, v. Arsenale 41.
Polledro Alessandro, v. Barolo 16.
Ponti Gio., *Calzol. Parmigiana*, v. Roma 33.
Porino e C., v. Roma 39
Porrone Gius. (Ditta), v. S. Franc Paola 36.
Porta Carlo, v. Bellezia 8.
Prandi Carlo, v. S. Teresa 20.
Prandi Gius., v. S. Massimo 13.
Primo Antonio, v. Tarino 4.
Quaglino Leonardo, v. Corte d'Appello 9.
Quaranta A., v. Lagrange 43
Quaretta Stefano, *Stivale rosso*, v. Corte d'Appello 5.
Rabbone Gius., *Torinese*, v. Bellezia 23-25.
Rabezzana Carlo, v. Nizza 33.
Raimondo Alfredo, v. Carlo Alberto 19.
Rasario, Zanolini e Scolari, via Corte d'Appello 7.
Rasero Clemente, v Fabro 10.
Raspino Carlo, v. S. Donato 48.
Ravarono A., v. S Anselmo 26.
Rebucco G., v. Principe Amedeo 33.
Rebuffo O., v. Princ. Amedeo 33.
Regis F., v. Mercanti 6.
Renzi Annibale, p. Eman. Filiberto 9.
Ricca Domenico, v. Assietta 15.
Ricci, *zoccolaio*, v. Carena 20.
Rinaldi Giorgio, p Gran Madre di Dio 5.
Rissone Gio., v. Stampatori 13.
Rivotella, v. della Rocca, acc. al n. 5.
Robiolio Franc., *Calzoleria Universale*, via Venti Settembre 67 e c. Dante 23.
Roccia Pietro, v. Lagrange 5.
Roch F., v. dei Mille 6.
Romani G., v. S. Secondo 22.
Romano G., v. S. Ottavio 24.
Ronchetti Alessio, v. Porta Palatina 18
Rosa Stef., v. S. Quintino 6
Rosange Luigi, v. Urbano Rattazzi 10.
Rosboch, c. Oporto 13.
Rossetti P., v. Saluzzo 1.
Rossetti Vincenzo, v. Lagrange 7.
Rossi Gius., v. Bertola 34.
Rosso Ant., v. Princ. Amedeo 46.
Rossino Carlo, v. Corte d'Appello 4.
Rotti Francesco, v. S. Secondo 5.
Rovatti e C., *Calzol. ital.*, gall. Subalpina
Roveda, v. Balbo 36.
Rubietti Gio., v. Cibrario 23.
Ruggeri Pietro, v. Cernaia 36.
Salvatico, v. Mazzini 37.
Sapetti Domenico, v. Giulio 12.
Sapino Gius., v. Venti Settembre 3.
Sardi Stefano, v. Mazzini 2.
Sartorio G., c. Princ. Oddone 10.
Savant Dom., v. Princ. Tommaso 16 *bis*.
Savio, v. Principe Amedeo 29.
Scaletti Annetta, v. Po 12.
Scaletti Pietro, *Al Trionfo*, v. Roma, 35.
Scaletti Pietro, v. Mazzini 20.
Scaramiglia Gius., v. Bellezia 14.
Scoffone, v. Gioberti 47.
Scolari Annibale, *Calzoleria dell'Albero fiorito*, v. Milano 1.
Scotti Giacomo e Comp., *Alla Virginia*, via Corte d'Appello 4.
Secchia Ang., v. S. Massimo 5.
Secchia Gius., v. Berthollet 15.
Seglie Emilio, v. S. Donato 55.
Selmin Gius., v. Garibaldi 29.
Sereno-Regis Battista, v. Basilica 4.
Serratrice Luigi, ang. v. Saluzzo e Galliari.
Silano Gius., v. Misericordia 1.
Silvera Felice, *Calzoleria Piemontese*, via Mazzini 19.
Simonini Angelo, c. Emilia 3.
Socco Ant., v. Lagrange 12.
Solaro Gio., v. Mazzini 48.
Spinelli Sebastiano, v. Maria Vittoria 38
Sticca Dom., v. Legnano 12.
Sticca Pietro, c. S. Maurizio 75.
Stobbione F., v. Mad. Cristina 23.
Strola e Fornasero, v. Consolata 2.
Succi Giuseppe, v. Quattro Marzo 1.
Susa Gius., v. Drovetti 6.
Taglione ved., v. Amedeo Avogadro 8.
Tamagno, v. Massena 24.
Tarditi coniugi, v. S. Secondo 16.
Tassone Gius., v. S. Tommaso 5.
Taverna Paolo, v. Princ. Tommaso 26
Tolotti Valerio, v Bellini 6.
Tonetti Gius., v. Bellezia 2.
Torricelli L., v. Morosini 8.
Tos Ant., c. Palestro 3.
Turco, v. dei Fiori 18.
Valana ved. e Pietro Fontana. *Calzoleria dello stivale verde*, v. Corte d'Appello 7.

Valdata Ernesto, v. Vanchiglia 34.
Valese Gaet., p. Statuto 10.
Valesio Atanasio, v. S. Massimo 8.
Valla S., v. S. Chiara 31.
Varetto Aug., c. Duca di Genova 2.
Vaudero Raimondo, v. Massena 26.
Vaudetto, p. Vittorio Em. I, 9.
Vaudetto Luigi, via Lagrange 22.
Vechietti, v. della Consolata 11.
Vecchietti, v. Pio Quinto 4.
Vecchietti Pietro, v. Bogino 45.
Vercellini Lorenzo, v. S. Teresa 16.
Vercellino Luigi, p. Vitt. Em. I, 19.
Viarmello Carlo, v. Valperga Caluso 1.
Vicendone, v. Gio. Somis 17.
Villa Dom., v. delle Orfane 30.
Vivalda Gius., v. Arcivescovado 3 nel locale del R. Patronato.
Zabert G. V., *calzoleria italiana*, c. Duca di Genova 14.
Zaberto Secondo, v. Gioberti 29.
Zanetti Jone, v. Zecca 33.
Zanetti Pietro, v. Des Ambrois 2.
Zaramella Tullio, *depos. manifatt. Gilardini*, v. S. Massimo 4, v. Milano 3 e v. Garibaldi 10.
Zenone succ. Cappella, v. Saluzzo 4.
Zola Franc., v. S. Francesco da Paola 48.
Zonta Agost., v. Belvedere 9.

Zoccoli (*Fabbrica*).

Ricci, v. Carena 20.
Taverna Luigi, c. Regina Margherita 124.

Feltri isolanti per caldaie.

Agnese Antonio, v. Madama Cristina 62.
Becchis e C., v. Baretti 18 e v. Principe Tommaso 29.

Tele preparate per la pittura.

Alman Felice (Ditta), v. Accad. Albert. 5. Vedi *Annunzi speciali*, pag. 51.

Tele incerate.

FERRINO CESARE, v. Nizza 107

MERCANDINO GIACOMO
Via Lagrange, 20 bis
FABBRICA: Via Ilarione Petitti, 9

A. NEUMEYER & C. Stabilimento in Brandizzo
Sede in
TORINO, Corso Vinzaglio, 17
Deposito per la vendita al dettaglio
Via Roma (vicino a piazza Castello)
Succ. GIUSEPPE MERCANDINO
Specialità LINOLEUM

Tele trasparenti (*Stores*).

Alman Felice (Ditta), v. Accad. Albert. 5. Vedi *Annunzi speciali*, pag. 51.
Barone Ambrogio e figlio, via Alfieri 3. Vedi *Annunzi speciali*, pag. 23.
Bianco Luigi, ang. v. Venti Sett. e S. Teresa.
Giordana Giacomo, v. Stampatori 20 *bis* ang. p. Venezia. V. *Annunzi spec.*, p. 36.
Regli Cesare, ☎, via Lagrange 1.
Rosso G., c. Vitt. Em. II, 45, *labor.* v. dei Fiori 18.

Caoutchouc e Vestiti impermeabili.

AYMONINO cav. uff. ALESSANDRO, via Roma 4.

Stabilimenti di AMIANTO e GOMMA ELASTICA
già Bender & Martiny Società Anonima
Via Pietro Micca, 5
Capitale L. 1.500.000 interamente versato

VESTITI IMPERMEABILI
Specialità Vestiti per minatori
Ulster e Mantelline per cocchieri, fattorini, ecc.
FERRINO CESARE, Via Nizza, 107

Frera Corrado e C., di Milano. *Agente* Ghelfi Emmo, v. Cernaia 27.
Hermann cav. G., p. Castello 22.
Magnolfi, v. Pietro Micca 21.
MANTOVANI I., v. Maria Vittoria 6 di fronte alla chiesa di S. Filippo.
Massarotti e Bianco succ. Duroni, v. Carlo Alberto 21-23.
Neumeyer A. e C., c. Vinzaglio 17, *per dettaglio*, v. Roma, vicino a p. Castello.
Pirelli e C., v. Venti Settembre 45.
Scaglione Gius. Lorenzo, p. Carlo Felice 1.

Tele e Copertoni impermeabili.

Alman Felice (Ditta), v. dell'Accademia Albertina 5. Vedi *Annunzi spec.*, pag. 51.
Becchis e Comp., v. Baretti 18 e Principe Tommaso 29.
Cooper. Braccianti ed affini, barr. di Nizza, v. Molinette.
Cooperativa di produzione tele e copertoni impermeabili, v. Petrarca 4.

Ferrino Cesare Via Nizza, 107
Tele e copertoni impermeabili - Coperte, cuffie da cavallo - Tele per serre, ecc.
Affittamento e Riparazioni.

MERCANDINO Giacomo Via Lagrange Num. 20 bis
Fabbrica Copertoni impermeabili
TORINO — Via Ilarione Petitti, 9 — TORINO

NEUMEYER A. e C., c. Vinzaglio 17 e v. Roma vicino a p. Castello.
Novo Ant., v. Sacchi 16. Vedi *Annunzi speciali*, p. 32.

Prodotti gomma elastica.

AYMONINO Cav. Uff. Alessandro
4 - VIA ROMA - 4

BARBERO ENRICO e C., *tubi per travaso vini*, v. Urbano Rattazzi 5. Vedi *Annunzi speciali*, pag. 6

Stabilimenti di AMIANTO e GOMMA ELASTICA
già Bender & Martiny Società Anonima Via Pietro Micca, 5
Capitale L. 1.500.000 interamente versato

Bosisio Gregorio, v. Garibaldi 33.

CARL BECK, deposito di prim. fabbr. estere, c. Vitt. Em. II, 76.

Compaire G., succ. Bobba, *sopra-scarpe gomma inglesi*, v. Venti Sett. 56.

Frera Corrado e C., di Milano, *agente* Ghelfi Emmo, v. Cernaia 27 e p. Statuto 13.

Instituto ROTA
RIPARTO: Igiene. „ Articoli per l'industria, Gomma elastica, guttaperca, ebanite, in tutte le loro varietà per uso igiene, chirurgia ed applicazioni industriali. Deposito dei prodotti delle migliori Case nazion. ed estere. Ingrosso, Dettaglio
DIREZIONE E MAGAZZINI
Piazza Carlo Felice, 7-9 Via Lagrange, 40-42.

MANTOVANI I., v. Maria Vittoria 6 di fronte alla chiesa di S. Filippo.

Massarotti e Bianco, succ. Duroni, v. Carlo Alberto 21-23.

Muris Carlo, v. Princ. Tommaso 11.

Mussino Luigi, c. Princ. Eugenio 16.

Neumeyer A. e C., c. Vinzaglio 17 e v. Roma vicino a p. Castello.

Pozzi e Varese, c. Vitt. Em. II, 74 e c. Re Umberto 14.

Rolando e C., gall. Subalpina.

Sala P. e C., *specialità scarpe gomma*, via Roma 26.

SCAGLIONE GIUSEPPE LORENZO, p. Carlo Felice 1.

Tardy Carlo, *pneumatici*, c. Valentino 14.

Türkheimer M., c. Valentino 2-4.

Zucchi Pier F., v. Lagrange 31.

Elastici e molle per mobili, ecc.

BENEDETTO e COMP., ang. v. Cernaia 3 e Stampatori.

CANAVESIO GIOVANNI (Ditta), corso Brescia 15.

Chiabotto G., *fabbricante molle elastiche*, v. Basilica 2 e Milano 18.

Giustetti e Fava, v. S. Teresa 12.

Marcellino Gius., v. Assarotti 17.

WAY LUIGI, *fabbrica*, v. Barolo 15.

Trapuntieri.

Dominici Crist., v. Pescatori 3.

Fantini Angela, v. Lagrange 35.

Ferrero E., v. Cappel Verde 5.

Giachino Caterina, c. Reg. Margherita 3.

Lanza Olimpia, v. Superga 1.

Merletti Francesca, v. Po 57.

RAVIOLO FRANCESCO, v. Rosine 10 ang. v. Maria Vittoria.

Remotti Francesca, v. Bellezia 35.

Roccati Adelaide, v. Po 51.

Seccatore Clotilde, v. Barolo 50.

Zanetti sorelle, p. G. Madre di Dio 7.

Zobianco Gius., v. Orfane 6.

Materassai e Paglericci elastici.

Albano Gius., v. Mad. Cristina 16.

Allamandi frat., v. Stampatori 5.

Ambrino Gius., c. S. Maurizio 19, v. Rossini 21 e c. Reg. Margherita 90.

Ambrosio Gius., v. Orti 6.

Antonietta e C., v. Nizza 105.

Arduino Luigi, c. Reg. Margherita 98.

Aschero Filiberto, v. Franco Bonelli 3.

Audo Vinc., v. S. Secondo 32.

Baima Gius., v. Bellezia 18.

Barberis coniugi, v. S. Donato 6.

Barberis Celest., c. Reg. Margherita 116.

Barberis Silvestro, c. Emilia 4.

Berola Natale, v. Maria Vittoria 38.

Boano Maurizio, v. Mazzini 8.

Bollito Carlo, v. della Zecca 49.

Bona Luigi, v. della Rocca 41.

Borca Dom., *specialità cardatura elettrica*, via Gioberti 53 e c. Duca di Genova 4.

Bosco Dom., v. dei Mille 32.

Brena G., v. S. Domenico 34.

Brocchi Enrico, v. Saluzzo 49.

Camia Eug., v. Allioni 20 e v. S. Chiara 35.

Canavera Gio., v. Orfane 28.

Cantero Bart., v. Nizza 113.

Cantero L., v. Nizza 102.

Carbone Lorenzo e figlio, v. Ospedale 3, *fabbr.* v. Buniva 7.

Carelli Gio., v. S. Quintino rimp. 7.

Cerruti Domenico, v. Cibrario 39.

Cerutti Marco, v. della Rocca 16.

Cerva Gio., v. Cavallerizza 2.

Cerva Ottavio, c. Cairoli 10-12.

Chiabodo ved., v. Roma 33.

Chiampo Luigi, v. Montebello 38.

Col Lorenzo, v. Beaumont 32.

Compaire fratelli, v. Mazzini 7.

Cornaglia Domenico, c. Vinzaglio 20.

Cornaglia Gius., v. Nizza 43 e p. Saluzzo.

Costa Giacomo, v. Belvedere 17.

Costanzo fratelli, v. S. Tommaso 7.

Daffara A., v. Andrea Doria 5.

Dassano, v. Gioberti 38.

Demaria cav. Gius., *labor.* v. Rossini 10-12.

Demartini Pietro (Ditta), c. Regina Margherita 138.

Dolce D., v. Galvani 14.

Ducco Giac., v. Roma 41.

Fasano Gio., v. Pio Quinto 4.

Ferrero L. ved., v. Accad. Albertina 27.

Festa Luigi, c. S. Maurizio 71.

Fontanone Franc., v. Bonafous 7.

Fornara Gio. e C., *fabbrica*, v. Garibaldi 43.

Garello M., *fabbr. paglericci*, c. Galileo Galilei 60, barr. di Nizza.

Gauzelino Cesare, angolo via della Rocca e Maria Vittoria.

Ghiado, v. Venti Sett. 51.

Ghiron Marco, v. Mazzini 38.

Giaj Gio. Batt., v. S. Secondo 58.

Gili Gio. Batt., v. S. Massimo 4.

Giraud, vedova, v. Carlo Alberto 19.

Giulio Pietro, v. Bertola 30.

Gozzelino O., v. Galliari 16.

Granaglia ved., p. Carlo Em. II, 1.

Granaglia Franc., v. S. Chiara 22.

Granaglia Pasquale, v. S. Domenico 20.

Grivet Luigi, v. Montevecchio 9.

Grivetti Ant., c. Duca di Genova 11.

Grivetti Dom., v. Arsenale 41.

Grivetti Gius., v. del Carmine 4.

Grivetti Secondo, v. Barbaroux 37.

Lanza Ferdin., v. S. Donato 22.

Lombardi Gio., v. Porta Palatina 8.

Longo e Gariano, v. Porta Palatina 15.

Macario Gius., p. Vitt. Em. I, 9.

Marengo V., v. S. Francesco da Paola 9.

Marino Costanzo, v. Porta Palatina 24.

Marino G. B., v. Giacomo Leopardi 16.

Marino Vinc., p. Borgo Dora 11.

Marmo Luigi, v. dei Fiori 20.

Marucco G., v. Moncalieri 5.

Merletti Gio., v. Princ. Tommaso 27.

Molinari Ant., c. S. Maurizio 18.

Molinari G. B., v. Barolo 7.

Nicetto Ermen., p. Paleocapa 1.

Noli Gius., v. Artisti 28.

Obier Bartolomeo, v. Pallamaglio 3.

Opessi Lor., c. Reg. Margherita 160.

Paoletti Silvestro, v. Ponte Mosca 6.

Pautassi Gius., *fabbrica*, v. Cibrario 35.

Peani G., v. Accad. Albertina 1.

Pelizier Emilio, v. Berthollet 15.

Pellegrino Paolo, strada Moncalieri 47.

Pellegrino Stef., c. Reg. Margherita 122.

Pentenero D., v. Lanino 10.

Pepino Gio., v. Passalacqua 1.

Quaranta Michele, v. Baretti 16.

Ramasso Franc., v. Galliari 27.

Rapetti Felice, v. Mercanti 17 e 28.

Ravizza, v. Amedeo Avogadro 6.

Rebaudengo Fortun., v. Mazzini 39.

Ribero Luigi, v. Fabro 10.

Ricchiardi P. G. e frat., v. Genova 16-18.

Rocca Gius., c. Valdocco 17.

Rolando e C., v. S. Massimo 32.

Rolfo coniugi, v. Saluzzo 36.

Rollero Ant., v. Buniva 10.

Rossari S., v. Consolata 14.

Rossi Feder., c. S. Maurizio 69.

Sacco Edoardo, v. Cittadella 16.

Salassa Dom., v. della Cernaia 38.

Sampò Luigi, v. Montebello 34

Sandrone Domenico, v. Bertola 15.

Sanmartino Angelo, v. Cibrario 23.

Savio G. B., v. Ponte Mosca 49.

Suino Gius., v. Magenta 8.

Tarchetti P., v. Mazzini 34.

Torasso Giac., v. Monte di Pietà 20.

Trivero, v. Cottolengo 3.

Valfrè Paolo, v. Stampatori 11 e vicolo S. Maria 6.

Vigo Luigi succ. ved. Vigo, v. S. Tommaso 27

Vitta Vittorio, v. S. Anselmo 26

Vitta Cesare, v. dei Fiori 4.

Vittone Celeste, c. Regina Margherita 3.

Zobianco Gius., v. Orfane 6.

Macchinisti idraulici.

Aimone G. B. succ. Paggi, v. S. Tommaso 21.

Astore e Graglia, v. Maria Vittoria 27.

Baer Alberto c. Re Umberto 17. Vedi *Annunzi speciali*, pag. 1-2-3-4.

Ballada e C., c. S. Maurizio 27.

Bertoglio Gius., v. Accad. Albertina 27.

Berzia Pietro, via Tarino 8.

Derosa Luigi, corso Re Umberto 21.

Ferraris Clemente, c. Castelfidardo 3.

Galantini Simone succ. Lebolo, angolo c. Brescia e v. Aosta 14. Vedi *Annunzi speciali*, pag. 38.

Giordana e Mossello, c. Reg. Margherita 153

Levi ing. Adamo, *studio ed esecuzioni impianti idraulici*, galleria Nazionale.

Massadro Gius., v. Goffredo Mameli 11.

Mongini Carlo, v. Bogino 8.

Mortarotti Michele, v. S. Chiara 16.

Negri Enrico, v. Lagrange 40.

VIA LAGRANGE, 24
Premiata Officina di Costruzioni
PENOTTI Cav. Giov.
Via Lagrange, 24
Meccanico Idraulico
FORNITORE delle Reali Case
Apparecchi per Gas
Preventivi a richiesta
V. ann. spec. pag. 29

Petrini Gio., v. Gerdil 2.

Rasario Pietro, v. Cavour 7.

Rocchietti Gius., c. Vitt. Em. II, 5.

Schlaepfer e C., v. Cigna 1.

Società Coop. Elettro-Metall., v. Cibrario 3.

SOCIETÀ ITALO-INGLESE
d'Apparecchi d'Igiene Torino Via San Dalmazzo, 15
Impianti completi - Apparecchi sanitari
Vedi Annunzi speciali a pagina 17

Zanelli Luigi (Ditta) di Mazzoli Angelo, strada di Francia 62-64-66.

Estintori per incendi.

Canavesio Gio., (Ditta), c. Brescia 15.

Pompe ed Arieti

Audoli e Bertola, v. Alfieri 26.
BAER ALBERTO, c. Re Umberto 17.
Vedi *Annunzi speciali*, pag. 1-2-3-4.
Ballada e C., c. S. Maurizio 27.
Baravalle ing. E., v. Venti Sett. 58.
Barbero Enrico e C., *pompe americane per fossi profondi*, v. Urb. Rattazzi 5.
Vedi *Annunzi speciali*, pag. 6.
Bertoglio Giuseppe, via dell'Accademia Albertina 27.
Berzia Pietro, ☎, v. Tarino 8.
Giordana e Mossello, c. Reg. Margherita 163
Negretti ing. Luigi, v. Mercanti 18.
PENOTTI GIOV., ☎, v. Lagrange 24.
Vedi *Annunzi speciali*, pag. 29.
Raveri Gius., c. Princ. Oddone 30.
Scala Adolfo, v. Pietro Micca 19 e Genova 20.

Elettricisti ed Impianti elettrici.

A. E. G. Soc. An. Elettricità
TORINO
Corso Re Umberto, 12
Telefono 763
Impianti Elettrici ☆ Preventivi Gratis

V. *Annunzio speciale* sul retro-coperta.
Agostini Francesco, v. Roma 20-22.
Ainardi Romano, v. Pastrengo 14.
Allemano Angelo, v. Riberi 6.

Ing. BOCCARDO & CARAMELLI
STUDIO TECNICO
Preventivi, Progetti, gratis a richiesta
74 - Corso Vittorio Emanuele II - **74**
Impianti Elettrici, Luce e Forza
APPARECCHI E CRISTALLERIE
semplici e di Lusso
Dinamo, Motori, Trasformatori
per corrente continua e alternata
74 — Corso Vitt. Eman. II — **74**

Bottero Edoardo e C.
Corso Vittorio Eman. II, 73 - Telefono 1332
Impianti Elettrici in genere
Luce e Forza.

Bonfantini Mario, v. Montevecchio 21, p. 2.

Ing. CARAMAGNA e C. *Via Barolo, 22*
Macchine e Applicaz. Elettriche
Motori Elettrici per Torino sempre pronti
Vedi Annunzi speciali pag. 44.

Vedi *Annunzi speciali*, pag. 44.
Chiadò-Viret Gio., v. S. Franc. Paola 38.
Ferrero e Craveri, c. Mass. d'Azeglio 74.
Negretti ing. L., via Mercanti 18.

☆ ☆ **Società Nazionale delle** ☆ ☆
OFFICINE DI SAVIGLIANO
Direzione Via Venti Settembre, 40 - TORINO

Vedi *Annunzi speciali*, pag. 12.
Officine Elettrotecniche Torinesi, Vesme cav. Eugenio e Bellone Ant., v. Baretti 28.
Piumatti Enrico, v. Accad. Albertina 38.
Scala Adolfo, v. Pietro Micca 19 e Genova 20.
Società Anon. di Elettricità Alta Italia, v. Arsenale 21.
Soc. Anon. Piem. di Elettricità, v. Bogino 9.
Società Coop. Elettro-Metallur., v. Cibrario 3.

Società Elettrotecnica Italiana
VIA PRINCIPI D'ACAIA, 60
Costruzione di Macchine e Apparecchi elettrici
Vedi *Annunzio* 2ª *pag. appena aperta la Guida*

Società Italiana di Applicazioni Elettriche, ang. v. Andrea Doria e Bogino
Soc. It. di Elettr. già Cruto, v. Venti Sett. 56.
Società Italiana Schuckert e C., ufficio tecnico di Torino: v. Venti Sett. 30.
Società Italiana Siemens, ufficio tecnico di Torino: v. Pietro Micca 8.
TESTORI GIUSEPPE e FIGLI, *spec. apparecchi per illuminazione e giunti volanti*, v. Silvio Pellico 14.
Turletti Giorgio, v. Montevecchio 21.

Ing. VALABREGA LICHTENBERGER & JEAN
Torino - *Galleria Nazionale* - Torino
Dinamo, Motori, Trasformatori, ecc. — Rappres. della Società Italiana Lahmeyer di Elettricità.
Fornitura e Deposito di Materiale per Impianti elettr.

WAY LUIGI, via Barolo 19.
Zanoni Eug., *lab. elettrotecnico*, v. Bogino 34.

Ing. A. STIGLER
Officina Meccanica
MILANO
Via Galileo, N. 45

POMPE
ASPIRANTI e PREMENTI
A TRASMISSIONE
Portata: 1000 a 50,000 litri ALL'ORA
Agenti: LAVINI e RAMPONE — *Via Cernaia, 4*

Apparati Elettrici, Telefonici e Parafulmini.

A.E.G., Soc. An. di Elettr. c. Re Umberto 12.
Vedi *Annunzio spec.* sul retro-coperta.
Ainardi Romano, v. Pastrengo 14.
Allemano G., galleria Subalpina.
Binetti F. A., v Orto Botanico 22.
BOCCARDO Ing. e CARAMELLI, corso Vittorio Emanuele II, 74.
Bonino Carlo, c. Vitt. Em. II, 5.

Bottero Edoardo e C.
Corso Vittorio Eman. II, 73 - Telefono 1332
Ricco assortimento apparecchi e cristallerie in stile. — Rappresentanza con deposito della I. R. privilegiata Fabbrica apparecchi
R. DITMAR
Esecuzione di qualunque braccio o Lampadario in stile per applicazione elettrica.
Preventivi gratis.

Cerruti Eugenio, v. Accad. Albertina 38.
Cervini e Locati, *rapp. soc. d'Appareillage electrique et Industriel*, v. Carlo Alberto 1.
Chiadò-Viret Gio., v. S. Franc. Paola 38.

Ing. Alessandro DRUETTI e C°
Torino - Via Pietro Micca, 15 - Torino
Rappresentanza per il Piemonte della
WEGMANN, HUBER & C°
Società Italiana Oerlikon

Fabbrica Ital. di Accumulatori Elettrici (Brevetto Garassino), v. Artisti 34.
Faraut L. e C., *coprifili*, v. S. Teresa 4.
Ferrero e Craveri, c. Massimo d'Azeglio 74.

FOGLIACCO Giovanni Via dei Mille Num. 6
TELEFONI - SUONERIE - QUADRI INDICATORI
Pile di tutti i Sistemi - Accessori
e forniture per impianti di luce elettrica.
CARBONI per { Lampade ad arco - Dinamo e Motori elett. - Pile e Microfoni
Cataloghi illustrati

Garrone ing. Lor., v. Gioberti 59.
Giachero e Luino, v. Deposito 11.
Giani Gius. (Ditta), v. dei Fiori 27.
Giovanetti Pietro, v. Maria Vittoria 23, *negozio* v. Pietro Micca 9.
Granaglia P. e C^a, v. S. Pietro in Vincoli 15 casa Martin.
Guidetti Ferruccio e C., c. Vitt. Em. II, 34.
Holtmann Junior Roberto, v. Juvara 1.

Instituto ROTA Specialità in apparecchi elettromedicali.
Impianti e manutenzione Campanelli-Elettrici
• CATALOGHI SPECIALI •
Via Lagrange, 40-42 e Piazza Carlo Felice, 7-9

Lavini e Rampone, via Cernaia 4.
Lucco Luigi, p. B. V. degli Angeli 2.
Mantovani I., v. Maria Vittoria 6.
Massarotti e Bianco, v. Carlo Alb. 21-23.
Negretti ing. L., v. Mercanti 18.
Ollino Lorenzo, c. Duca di Genova 12 *bis*.
Pastore Domen., *parafulmini, campanelli elettrici e portavoci*, v. Maria Vittoria 28.
PENOTTI GIOVANNI, ☎, *parafulmini*, v. Lagrange 24. V. *Annunzi spec.*, p. 29.
Piana G. succ. L. Bocca, *parafulmini, ecc.*, via Maria Vittoria 20.
Piumatti Enrico, v. Accad. Albertina 38.
Porta, Ravizza e C., v. Mercanti 18.
Rastelli ing. A. e Comp., v. Belvedere 4.
Ravioli ing. Carlo, c. Vitt. Em. II, 1 oltre Po.
REMY ROLAND ing., succ., *materiale per costruzioni ed impianti elettrici*, via dei Mille 26.
Rignon Alb., v. Sacchi 16.
Rudloff e David, vie Cuorgnè 7 e Fiochetto 5.
Scaglione Gius. Lor., p. Carlo Felice 1.
Sinigaglia S. e C., v. Andrea Doria 8.
Società Cooperativa Elettro-Metallurgica, v. Cibrario 3.
Soc. Elettrica Siemens, v. Pietro Micca 8.
Società Elettrotecnica Italiana, v. Principi d'Acaja 60. Vedi *Annunzio spec.*, 2ª pagina appena aperta la Guida.
Società Italiana Schuckert e C., ufficio tecnico di Torino, v. Venti Sett. 30.
Società Italiana Siemens, ufficio tecnico di Torino, v. Pietro Micca 8.
Società Telefonica Alta Italia, v. Roma 28.

Fabbrica di conduttori elettrici isolati
TEDESCHI ing. V. e C.
Barriera di Milano
Via Monte Bianco.
Fabbrica di corde metalliche

Vedi *Annunzi speciali*, pag. 28.

Società Anonima Elettricità Alta Italia
Capitale Statutario L. 15.000.000 — Versato L. 10.000.000
Via Arsenale, 21 — SEDE IN TORINO — Via Arsenale, 21
Concessionaria di distribuzione di energia elettrica per illuminazione e per forza motrice nelle Provincie di TORINO e di NOVARA

Urtis Cesare e C., v. Venti Sett 32.
VALABREGA Ing. LICHTENBERGER e JEAN, gall. Nazionale e via Arcivescovado 1 *bis*.
Vesme Eugenio, v. Baretti 28.
Vigna Emilio, v. Princ. Amedeo 16.
Walser Carlo e C., c. Siccardi 31.
Zanoni Eugenio, v. Bogino 34.

Macchine Elettriche.

A. E. G. Soc. An. Elettricità
TORINO
Corso Re Umberto, 12
Telefono 763
Impianti Elettrici
Preventivi Gratis

Vedi *Annunzio spec.* sul retro-coperta.
Caramagna ing. e C., v. Barolo 22. Vedi *Annunzi speciali*, pag 44.
Officine di Savigliano (Società Nazionale delle), v. Venti Sett. 40. V. *Annunzi spec.*, pagina 12.
Società Elettrotecnica italiana, v. Principi d'Acaia 60. Vedi *Annunzio spec.*, 2ª pag., appena aperta la *Guida*.

Materiale Elettrico.

BOTTERO Edoardo e C.
Corso Vitt. Eman. II, 73 - Telefono 1332
Deposito materiale ed accessori per qualunque applicazione elettrica.
Importazione diretta dalle migliori Case Estere
Lampade ad arco, lampadine ad incandescenza, conduttori elettrici, porcellane, riflettori, ventilatori. — Lampade e bracci tipi correnti industriali. ☆ ☆ ☆ ☆ ☆ ☆

Accumulatori Elettrici.

Debenedetti, Tedeschi e C., strada di Pianezza 19.
Fabbrica Ital. di Accumulatori Elettrici leggeri Brevetto Garassino), v Artisti 34.

Fotografia (*Apparecchi per*).

Alman Fel. (Ditta), v. Accad. Albertina 5. Vedi *Annunzi speciali*, pag. 51.
Bardelli Felice, e C., v. Roma 18. Vedi *Annunzi speciali*, pag. 7.
Berry A., v. Roma 1.

Piazza Solferino n. 11. F. BIETENHOLZ
Concessionario della vendita delle **Carte e Lastre inglesi** **Barnet**

Bricca Gio., *fabb. cilindri*, v Saluzzo 25.
Calcina Vitt. e C., *concess. dei prodotti della Casa Lumiere di Lione*, v Maria Vittoria 25.
GUGLIELMO ALESSANDRO, succ. G. Bajetto, v. Lagrange 38. Vedi *Annunzi speciali* pag. 16.
Luino A. e C., *Fotoperigrafo Pasquarelli*, v. Amedeo Avogadro 20.
Marengo Eusebio, v. Ormea 8.
Zotto Gio, c. Vitt. Em. II, 25 e v. Principe Tommaso 2.

Scienze (*Apparecchi per le*).

Agostini Francesco, v. Roma 20-22.
Allemano Angelo, v. Riberi 6.
Allemano G., ⚖, galleria Subalpina.
Aymonino cav. uff. Alessandro, v. Roma 4.
Barbero Enr. e C., v. Urb. Rattazzi 5 e Carlo Alberto 40. Vedi *Annunzi spec.*, pag. 6.
Bardelli Felice e Comp., v. Roma 18. Vedi *Annunzi speciali*, pag. 7.
Cerruti Eugenio, v. Accad. Albertina 38.
Cucco Carlo, v. Valperga Caluso 27.
Fogliacco Giovanni, v. dei Mille 6.
Giachero e Luino, v. Deposito 11.
Giani Gius. (Ditta), v. dei Fiori 27.
Jest Carlo (Ditta), v. Po 13.
Lucco Luigi, p. B. V. degli Angeli 2.
Massarotti e Bianco, v. Carlo Alb. 21-23.
Pellegrino Bernardo, v. S. Massimo 31
Scaglione G. L., p. Carlo Felice 1.
Vigliani P., v. Lagrange 25.
Zambelli e Omodei, corso Raffaello e via Opedale 16 *bis*.

Ottica (*Istrumenti di*).

Allemanno G., uffiz. ⚖, gall. Subalpina.
BAER ALBERTO, *misure di precisione, compassi in astucci*, c. Re Umberto 17. Vedi *Annunzi speciali* p. 1, 2, 3, 4.
Bardelli Felice e C., ang. via Roma 18. Vedi *Annunzi speciali*, pag. 7.
Bardelli Luigi, p. Carlo Felice rimp. al 16.
Berry A., v. Roma 1.
Cerato G., p. S. Carlo 2.
Emporio Oculistico, v. Roma 13.
Gerbola Carlo, v. Venti Sett. 78, p. 1.
Greusard Alb., ang. v. Fabro e Garibaldi 45.
Instituto Rota, via Lagrange 40-42 e p. Carlo Felice 7-9.
Jest Carlo (Ditta), v. Po 13.
Lucco Luigi, p. B. V. degli Angeli 2.
Marchesa A., p. S. Carlo 11.
Massarotti e Bianco, v. Carlo Alberto 21-23.
Minetti L., p. S. Carlo 10.
Orsi Alessandro, v. Po 3.
Paglieri V., succ. Zanetta, p. Statuto 10
Piovano Gio., p. Castello rimp. 22.
Truffa Michele, succ. Cane Vinc., baraccone ang. v. Po e p. Castello.
Vigliani P., v. Lagrange 25

Fonografi.

Berry A., v. Roma 1.
Bertozzo Gius., v. Lagrange 13.
Columbia Phonograph Company, rappr. Zamperoni e Tallone, p. Castello 25.
Fabbre e Gagliardi, v. Maria Vittoria 22-24.
Manfredi Carlo (Ditta), v. Finanze 3-5.
Mestrallet Luigi, p. Carlo Felice 8.
Reale Annibale, v. Po 10.
Società Fonografica Ital., via Carlo Alberto 24, *fabbrica cilindri* v. Donizetti 9.

Macchin. ed attrezzisti da Teatri.

Griffa Tommaso, v. Arsenale 11.
Rancati Edoardo e C., v. Guastalla 8.

Macine per Molini e Pietre da affilare.

Blanc A. fu Luigi, v. Mad. Cristina 147.
Calcagno Virginio, *mole smeriglio*, v. Madama Cristina 11.

G. CAUDANO & C. Piazza Carlo Felice Num. 10
Gran deposito di tutte le qualità di mole da arrotare e pietre d'affilare. Mole di smeriglio speciali di gran rendimento.

Remondini O., c. Valentino 22 e angolo vie Ormea e Monti.
Reta Guido, c. Vitt. Em. II, 67.
Sansoldo Gio., v. Fucina 14.
Tarditi Alessandro, v. Cernaia 44.

Recipienti di latta.

CANAVESIO GIOVANNI (Ditta), corso Brescia 15.
Matossi Andrea, c. Brescia 9-11, c. p.

Getti in Acciaio fuso.

Baer Alberto, c. Re Umberto 17. V. *Annunzi spec.*, pag. 1-2-3-4.
Baravalle ing. Edoardo, v. Venti Sett. 58.
AMATO JALLÀ, TRON e C., v. Venti Settembre 16.
Müller Franc., v. S. Franc. da Paola 6. Vedi *Annunzio speciale, retro coperta.*

Acciaio fuso per utensili.

Acciaj Holtzer DEPOSITO Via Roma, 20-22 Telefono 207
AGOSTINI FRANCESCO

AMATO JALLÀ, TRON e C., v Venti Settembre 16.
ANSALDI MICHELE e C., v. Venti Settembre 12.
BAER ALBERTO, c. Re Umberto 17. V. *Annunzi spec.*, pag. 1-2-3-4.
Baravalle ing. Edoardo, v. Venti Settembre 58.
Courtial Luigi Felice, v. Sagliano 3.
De Dominicis E., v. dei Mille 23.
Fabbriche Italiane di lime ed utensili (*Società Anonima*), *ufficio* v. S. Franc. da Paola 21, *fabbriche* a Rivoli.
Fassetta Cesare, p. Statuto 9.
MAGAZZINO INTERNAZIONALE METALLURGICO, Rosso ing. Vittorio, corso Vitt. Eman. II, 36.
Müller Franc., v. S. Franc. da Paola 6. V. *Annunzio speciale, retro coperta.*
Mussino Luigi, c. Principe Eugenio 16.
Rosso Raffaele e C., succ. Pizzotti e Bellone, v. Madama Cristina 27. Vedi *Annunzi speciali*, pag. 54.
Sbardolini Casimiro, v. Sagliano 3.
Stuardi Emilio, v. Zecca 26.
WAY LUIGI, v. Barolo 19.

Oggetti in Acciaio fuso.

BARAVALLE ING. EDOARDO, via Venti Settembre 58.

Alpacca e Pacfong.

Broggi fratelli, p. Castello 19.
Canavesio Gio. (Ditta), c. Brescia 15.
Caudano G. e C., p. Carlo Felice 10.
Crosasso Pietro, v. Torino 10.
Giletta Carlo, v. Giulio 16.
Giletta G., v. Giulio 16.
REMY ROLAND ing., succ., *lavorato e greggio*, c. dei Mille 26.
Terrini G. B., v. Fabro 14.

Metalli (*Grossisti*).

Algostino Gio., *rame*, v. S. Maria 10.
Assauto Camillo (Ditta), v. Moncalieri 52.
Auxilia comm. G. B., v. Venti Sett. 41.
BAER ALBERTO, c. Re Umberto 17. V. *Annunzi spec.*, pag. 1-2-3-4.
Brun Luigi, v. Galliari 4.
Cicheri Luigi, *rappr.*, galleria Subalpina.
Compagnia per l'illuminaz. città e fabbricazione contatori, v. Lagrange 6
De Dominicis Ern., *zinco*, v. dei Mille 23.
Ferraris ing. Pietro, *rappr. fonderie ed acciaierie di Terni*, c. Oporto 35.
Festa Eugenio e C., *rappr. Acciaierie Bolzaneto*, v. Maria Vittoria 4, *deposito* v. Argentero 1.
Gaensler, Bedarida e Comp., strada di Circonvallazione barr. di Lanzo. Vedi *Annunzi spec.*, pag. 5.
Gessaga Carlo, c. Oporto 59.
MAGAZZINO INTERNAZIONALE METALLURGICO, Rosso ing. Vittorio, c. Vitt. Em. II, 36.

MARENGO PIETRO e C., v. Assietta 9 e v. Legnano 9.
Mazzola Gius., v. Lagrange 17.
Meyer Karl, c. S. Martino 2. V. *Annunzi speciali*, pag. 49.
Müller Franc., v. S. Franc. da Paola 6. V. *Annunzio speciale, retro-coperta*
Nasi frat. succ Scotti e C., v. Arsenale 14.
Patetta e Decker, v. Gazometro 4.
PENOTTI GIOV., ⊜, v. Lagrange 24. Vedi *Annunzi spec.*, p. 29.
Peyrot Alberto, p. Solferino 3.
Rayneri e Comp., via Arsenale 39 angolo S. Quintino 3 e c. Reg. Margherita 174.
Remy ing. Roland, succ., v. dei Mille 26.

Utensili per la lavorazione del legno, metalli ecc.

AMATO JALLÀ, TRON e C., v. Venti Settembre 16.
Ansaldi Michele e C., v. Venti Sett. 12.
BAER ALBERTO, c. Re Umberto 17. V. *Annunzi speciali*, pag. 1-2-3-4.
Cerutti Giovanni, v. Mazzini 23-25 ed ang. vie S Giulia e Napione 27.
Delmastro G. B. *per falegnami*, v. Saluzzo 13
Fabbriche Italiane di lime ed utensili (*Società Anonima*), *ufficio* v. S. Franc. da Paola 21, *fabbriche* a Rivoli.
Fassetta Cesare, p.ª Statuto 9.
Goffi Eugenio fu Giuseppe, v. S. Teresa rimp. al 19 e v. Genova 21.
Grandis Ernesto, *per conciatori*, via Bellezia 5.
Meyer Karl, c. S. Martino 2. Vedi *Annunzi speciali*, pag. 49.
Rosso ing. Vittorio, c. Vitt. Em. II, 36.
SCALA ADOLFO, v Pietro Micca 19 e v. Genova 20, *Telefono* n. 13-88.
Segre e Locati, ing., *costruttori*, c. Firenze 17, presso il ponte Mosca.
Stuardi Emilio, v. Zecca 26.

Raffineria di Metalli.

Debenedetti Tedeschi e C, *polverizzazione dei metalli*, strada di Pianezza 19.
Società Italiana per lo zinco, bianco di zinco e prodotti chimici, già fratelli Gualco, v. Superga 31.

Platinai e Stagnai.

CANAVESIO GIOVANNI (Ditta), corso Brescia 15.
Carello frat., ang. v. s. Massimo e Ospedale.
Carello Celeste e C., v. Ospedale 40.
Gaensler, Bedarida e C., str. Circonvall., barr. di Lanzo. V. *Annunzi spec.*, p. 5.
Mazzetti Franc., v. Venti Sett. 67, *fabbrica* v. Pisa 15.

Bronzisti ed Ottonai.

Bianchi Ercole, v. Principe Amedeo 26.
Bongiovanni Gio., v. Principe Amedeo 29.
CANAVESIO GIOVANNI (Ditta), corso Brescia 15.
Cellino Ernesto, v. Gazometro 12.
Giani Gius. (Ditta), v. dei Fiori 27.
Lusso C. e C., v. Montebello 34.
Mantaut Luigi, v. Garibaldi 10.
PENOTTI GIOV., ⊜, v. Lagrange 24. Vedi *Annunzi spec.*, pag. 29.
Perino Giuseppe, v. Cernaia 42.
Testori Giuliano, v. Baretti 30.
Testori Gius. e figli, v. Silvio Pellico 14.

Fonderie Artistiche.

Fumagalli ⊜, Amerio e C., v. Garibaldi 10 e c. Valdocco 3.
Giani cav. Gius. (Ditta), v. dei Fiori 27.
Pozzi Mario, v. Carlo Alberto 4.
Sperati cav. Emilio, strada R. Parco 36.

Bolloni e Viti (*Fabbricanti*).

ASSAUTO CAMILLO (Ditta), di ALBERTO ASSAUTO, via Moncalieri 52 (Rubatto).
Casazza Gio., v. Saluzzo 70.
De Antoni A., p. Bodoni 5.
Negro frat., v. Carmine 22.
Sery e Degiorgis, c. Oporto 25.
Spessa Carlo success. Barge, v. Madama Cristina 64.
WAY LUIGI, via Barolo 19.

Viti cilindriche (*Fabbricante*).

WAY LUIGI, via Barolo 19.
Volpato e Milano, v. Lanzo 23 ang. via Piossasco 16.

Fonderie.

Algostino Gio., *rame*, v. S. Maria 10.

ANSALDI Michele e C.
Corso Vercelli ang. Via Cuneo

Arietti Pietro, v. Argentero 1.
Baer Alberto, *rappr. fonderie estere di oggetti artistici*, c. Re Umberto 17. Vedi *Annunzi speciali*, pag. 1-2-3-4.
Ballada Franc., c. Firenze 17.
BARAVALLE ing. EDOARDO, *fonderia acciaio*, via Venti Settembre 58.
Bercio Secondo, v. S. Anselmo 32.

Beretta Andrea, Barr. di Lanzo, strada di Circonvallazione, casa Morino.
Boella Vittorio, v. Montebello 27.
Borgogno Ant., p. Carlo Em. II, 1.
CANAVESIO GIOVANNI (Ditta), corso Brescia 15.
Canonico E., p. Saluzzo 4.
Caveglia frat., v. Cottolengo 2.
Colla frat., c. S. Maurizio 63.
Courtial Aug., v. Frejus 11, al Foro Boario.
Daneo frat., v. sant'Anselmo 16.
Delapierre Roberto, v. Reggio 6.
Dell'Osta Luigi, v. Tarino 7.
Falco Arist., c. S. Maurizio 65 ang. v. Barolo.
Fogliano Carlo, c. Princ. Oddone 22.
Fiachero e Delponte, v. Arcivescovado 3. Vedi *Annunzi speciali*, pag. 21.
Fiachero e Luino, v. Deposito 11.
Giprandi Gius., c. S. Maurizio 27.
Lusso C. e C., v. Montebello 34.
Martina e C. (Ditta), v. Buniva 28.
Mazzola Gius., *bronzo*, v. Lagrange 17.
Miglio Gius., v. Barbaroux 12.
Noberasco, Fano e C., c. Sommeiller 20.
PENOTTI GIO., ⊜, v. Lagrange 24. Vedi *Annunzi spec.*, pag. 29.
Piana Gio. (Ditta) di Guglielmo Piana, *speciali oggetti in ghisa smaltata*, via del Carmine 26.
Roccardi Gius. e C., v. Ponte Mosca 22 e c. Brescia 4.
Rolla frat., v. Moncalieri 15.
Porta G. B. e Comp., via Madama Cristina ang. v. Cellini 18.
Provana E. L., v. Artisti 34.
Ravera Gius., v. Cottolengo 55.
Schlaepfer e C., succ. Rochette, v. Cigna 1.
Soc. *Termotecnica e Meccanica*, v. Circonvallazione 50 (barr. Colombaro).
Tabarini Gaspare, v. Pio Quinto 28.
Ferrani Enrico, succ. Sciesa, v. Bertola 33.
Testori Giuliano, v. Baretti 30.
Testori Gius., v. Silvio Pellico 14.

Ferramenta

Grossisti.

Alciati Cristina ved., v. S. Donato 4.
ASSAUTO CAMILLO (Ditta), di ALBERTO ASSAUTO, v. Moncalieri 52 (Rubatto).
BAER ALBERTO, c. Re Umberto 17. V. *Annunzi speciali*, pag. 1-2-3-4.
Baravalle E., ing. v. Venti Settembre 58.
Berardi, Ughetto, Costa e C., v. S. Teresa 15.
Cantara Alberto, succ. Tencone, angolo vie Lagrange e Mazzini.
Chalmette Antonio, v. Quattro Marzo 1-3.
De Antoni A., *bolloni, viti, dadi, chiodi*, ecc., p. Bodoni 5.
Fassetta Cesare, p. Statuto 9.
Fontana Bartol., ang. vie Monte di Pietà e Genova.
Fornara Gio. e C., v. Garibaldi 43.
Frache Arturo, v. Palazzo di Città 13.
Giraudi fratelli, v. Torquato Tasso 1.
Goffi Eugenio fu Gius., via S. Teresa rimp. 19 e Genova 21.
Gotteland Franc. (Ditta), v. S. Secondo 69.
MAGAZZINO INTERNAZIONALE METALLURGICO. Rosso ing. Vittorio, c. Vittorio Emanuele II, 36.
MARENGO PIETRO e C., v. Assietta 9 e v. Legnano 9.
Mongenet e Martina, p. S. Giovanni, via Quattro Marzo 1, *deposito* al Martinetto.
Mussa, Bucciotti e Comp., *fabbr. viti, chiodi, ecc.*, v. Botero 19.
Nasi frat., succ. C. Scotti e C., v. Arsenale 14.
Negro Carlo, v. Campana 17 *bis*.
Noli Pietro, *punte per vetri*, v. Lagrange 8.
Pereno, Origlia e C., succ. Bertetti, via Milano 16.
Peyroleri e Pigella, v. Milano 20.
Picena G. C. frat., v. Lagrange 41.
QUERENA FRANCESCO, ⊜, strada di Francia 75-77 c. p.
Rayneri e C., via Arsenale 39 ang. via S. Quintino 3 e c. Reg. Margherita 174.
Remy Roland ing. (succ.), v. dei Mille 26.
Reta Guido, c. Vitt. Emanuele II, 67.
Savio Luigi, c. Oporto 25 e v. Po 46.
Simondetti e Bernardi, c. Vitt. Em. II, 86.
Termignon M., succ. Lachenal e C., via Massena 11-15 e c. Duca di Genova 14.
Todros Annibale, v. Ormea 6.
Truchetti Bartolomeo, v. delle Scuole 10, *officina* a Forno-Rivara.

Negozianti.

Ainardi Romano, *lime*, v. Pastrengo 14.
Aymasso Ern. e C., *rappres. dell'officina* G. B. Rubino di Netro (Biella), via Mad. Cristina 93 *bis*.
Alciati Cristina ved., v. S. Donato 7 e v. Balbis 4.
Barale Andrea, via Ponte Mosca 4.
Bertot Carlo, v. Cottolengo 2.
Betta e Gervetti, (Betta G. B. success.), v. della Basilica 5.
Borelli e Schenone, v. Nizza 23.
Bosisio Gregorio, *articoli per coltellinai*, v. Garibaldi 33.
Brero Teresa, v. Vanchiglia 2 *bis*.
Brussino Gius., v. Ponte Mosca 3.
Calcagno Virginio, v. Madama Cristina 11.
Camera B., v. S. Donato 25.
Castelli Ant., v. Saluzzo 1.
Cellino Ernesto, v. Gazometro 12.
Chiabotto Gio., *fabbr.*, v. Basilica 2.
Conti Alberto, v. S. Tommaso 6.
Cornaglia G. e M., v. Corte d'Appello 11.
Corrado e Taverna, v. S. Teresa 2.
Curtino Carlo, v. S. Massimo 32.
Danzeri, *negoz. in rottami, ferro, ghisa, ecc.*, v. Ormea 78 e Bidone 18 e 21.

Delzanno Damaso, succ. Bellis, c. Vinzaglio 29.
Destefanis Franc., p. Eman. Filiberto 1.
Farina Vittore, v. S. Donato 41.
Ferri frat., c. Valentino 2.
Festa Eugenio e C., *rappres. Acciaierie Italiane di Bolzaneto*, v. Maria Vittoria 4, *deposito* v. Argentero 1.
Franco Michele, v. Carlo Alberto 42-44.
Gallia Augusto, *chioderie*, via Torquato Tasso 11.
Gamba Michele, v. Monte di Pietà 2.
Ghiano coniugi, v. Nizza 111.
Ghione Gius., p. Statuto 12.
Giletti Alfredo, c. Duca di Genova 9.
Girardi Luigi, v. Viotti 14
Longhi G. e C., v. Nizza 64.
Mistralletto Adele, v. Mazzini rimp al 30.
Morino Pietro (Ditta), v. S. Simone 1.
Noli Pietro, *punte per vetrai*, v. Lagrange 8.
Nota A. e G. fratelli, *metalli usati*, via Alfieri 8.
Oitana Maria, v. Princ. Tommaso 2.
Orso Carlo, p. S. Carlo 10.
Penasso coniugi, v. Po 42.
Quirico Gio., v. Lanino 10.
Ribero Giacomo, v. Nizza 51.
Rigaldo G. B., succ. Bongiovanni, *fabbr. di trivelli, succhielli e mecchie*, c. Emilia 11.
Salassa sorelle, *negoz. in rottami*, v. Esposizione 35.
Sigismund Carlo, v. Venti Sett. 44.
Stroppiana Natale e figli, v. Milano 1.
Testori Pietro, v. S. Chiara 50.
Versino Alessandro, p. Eman. Filiberto 1.

Lastre di qualsiasi metallo.

CANAVESIO GIOVANNI (Ditta), corso Brescia 15.

Chiodi (*Fabbricanti*).

WAY LUIGI, via Barolo 19.

Materiale fisso e mobile per Strade Ferrate e Tramvie.

Ansaldi Michele e C. (Società), angolo c. Vercelli e v. Cuneo.
Baer Alberto, c. Re Umberto 17. Vedi *Annunzi speciali*, pag. 1-2-3-4.
BARAVALLE ing. EDOARDO, *cerchioni e rotaie*, v. Venti Settembre 58.
Becchis e C., v. Baretti 18 e v. Principe Tommaso 29.
Courtial Aug., v. Frejus 11 al Foro Boario.
De Dominicis E., v. dei Mille 23.
Diatto fratelli (*Società Anon.*), v. Moncalieri 10 e barr. di Orbassano.
Freni Westinghouse, Goglio ing. Giuseppe, Saluzzo 21.
Lavini e Rampone, v. Cernaia 4.
Müller Franc., v. S. Franc. da Paola 6. V. *Annunzio speciale, retro-coperta.*
Peyrot Alberto, p. Solferino 3.
Remy Roland, ing. (succ.), v. dei Mille 26.
Sinigaglia S. e C., v. Andrea Doria 8.

☆ ☆ Società Nazionale delle ☆ ☆
OFFICINE DI SAVIGLIANO
Direzione Via Venti Settembre, 40 - TORINO
Vedi *Annunzi speciali*, pag. 12.

Ferrovie portatili.

☆ ☆ Società Nazionale delle ☆ ☆
OFFICINE DI SAVIGLIANO
Direzione Via Venti Settembre, 40 - TORINO
Vedi *Annunzi speciali*, pag. 12.

Poutrelles in acciaio.

BAER ALBERTO, c. Re Umberto 17. Vedi *Annunzi speciali*, pag. 1-2-3-4.

Miniere.

Vedi nella rubrica **Istituzioni e Soc. Commerciali** i componenti le *Amministrazioni*.

Compagnia di rami e zolfi di Pinerolo, via S. Massimo 40.
Monteponi (Società delle), v. Alfieri 15.
Montepromina (Società delle), via Carlo Alberto 12.
Miniere d'Oro (Società delle), Nasi di Cossombrato bar. G. A., v. Mazzini 38.
Sclopis e C., *miniere di piriti di ferro e rame*, v. Aosta 29-31.
Società Anonima delle Miniere di Bacu-Abis Sardegna, v. Alfieri 15
Société des Mines et Carrier des Alpes. Nasi di Cossombrato, v. Mazzini 38.
Società Carbonifera Toscana, v. Alfieri 15.
Società Mineraria Italiana, v. Bogino 23

Oggetti casalinghi.

Aymonino cav. uff. Alessandro, *pasta Amor per pulire i metalli*, v. Roma 4
AJMONE e CARAMELLO, *alluminio*, v. Barbaroux 28.
Bocconi frat., *Al Colosseo*, ang. v. Genova e v. Garibaldi.
Bosio Gio., v. S. Quintino 25.
Bosio G. Luigi, c. Siccardi 37.
Bosisio Gregorio, v. Garibaldi 33.
CANAVESIO GIOVANNI (Ditta), *caffettiere*, c. Brescia 15.

G. CAUDANO & C. Piazza Carlo Felice Num. 10
Assortimento completo per la cucina e per i cuochi. — Tritacarne per famiglia e salumieri.
Coltellerie con lame di vero acciaio.

Delzanno Damaso, succes. Bellis, corso Vinzaglio 29.
Fantone Anna, v. Berthollet 17.
Frache Arturo, v. Palazzo di Città 13.
Franco Michele, v. Carlo Alberto 42-44.

GAENSLER, BEDARIDA & C.
Strada di Circonvallaz. Barriera di Lanzo, 312
(casa propria) TORINO
OGGETTI CASALINGHI e IGIENE
SMALTATI e STAGNATI
in Alluminio placato con rame
Brevettato in tutti gli Stati
Vedi annunzi speciali a pag. 5.

Goffi Eugenio fu Gius., v. Santa Teresa rimpetto al 19 e v Genova 21.
Manfredi Carlo (G. Moglia, successore), v. Finanze 3 e 5.
Monti G., succ. Morlach E., p. S. Carlo 5.
Reta Guido, c. Vitt. Em. II, 67.
SIGISMUND CARLO, via Venti Settembre 44.

SOCIETÀ ITALO-INGLESE
D'APPARECCHI D'IGIENE - TORINO
VIA SAN DALMAZZO, 15
GRANDE DEPOSITO
Bagni = Lavabi = Doccie Bidets
Orinatoi = Fontanelle, ecc.
Vedi Annunzi speciali a pag. 17

Sola G., v. Corte d'Appello 7.
Teghillo Pietro, *fabbr. ghiacciaie*, v. Venti Settembre 16.

Scale aeree.

Gabella L., stradale di Piacenza 28, *ufficio* v. S. Donato 40.
Società Telefonica per l'Alta Italia, galleria Nazionale.

Mobili in legno e ferro per caffè e giardini.

BENEDETTO e C., v. Cernaia 3 angolo v. Stampatori.
Binetti F. A., v. Ormea 29 e Orto Botanico 22

Corso Re Umberto, 27
CAPELLO ANGELO
Letti, sofà in ferro d'ogni genere, tavoli e sedie per giardini e caffè
Vedi *Annunzi speciali*, pag. 42.

Carbone Lorenzo e figlio, v. Ospedale 3, *fabbr.* v. Buniva 7.
Castiglione M. fu G., c. Princ. Oddone 24.
De-Maria cav. Gius., v. Rossini 10-12.
Didero Enrico, *in legno rustico*, v. Madama Cristina 55.
Manifattura Soave, v. Urbano Rattazzi 3.
Pautassi Gius., *fabbrica*, v. Cibrario 35.
Porino Angelo, c. Vitt. Emanuele II, 86, *fabbrica* c. Vitt. Em. II, 104.
Rezzonico E., v. Baretti 39 e v. Napione 13.

Manifattura G. SOAVE
Mobili per Giardini in legno e ferro per Caffè e Dehors. — Via Urbano Ratazzi, 3.

Varetto Luigi, *mobili d'ogni genere, specialità in lavori rustici ed in vimini*, v. della Consolata 5.

Carrozzelle in ferro.

Bruna Gius., v. S. Donato 45.
De-Maria cav. Giuseppe, *specialità per malati, fabbrica* v. Rossini 10-12.
Porino Angelo, *special. per malati, fabbrica* c. Vitt. Eman. II, 104, *deposito* c. Vitt. Em. II, 86.
Soave Gius. (Ditta), v. Urbano Rattazzi 3.

Zincatura del ferro.

Baer Alb., *secchielli di ferro zincato*, c. Re Umberto 17. V. *Annunzi spec.*, p. 1-2-3-4.
CANAVESIO GIOVANNI (Ditta), corso Brescia 15.
Falco A., c. S. Maurizio 65, ang. v. Barolo.
Ghiglieno Carlo, v. Chivasso 12.
Rossi e Fenolio, *secchielli di ferro zincato*, v. Artisti 35.

Lime.

Agostini Francesco, v. Roma 20-22.
AMATO JALLÀ, TRON e C., v. Venti Settembre 16
Baer Alberto, *deposito*, c. Re Umberto 17. Vedi *Annunzi speciali*, pag. 1-2-3-4.
Baravalle E., ing., v. Venti Sett. 58.
Barberis Giacomo, Madonna di Campagna
Bellino Gio., *tagliatore*, c. Reg. Margh. 100.
Biancotti cav. Pietro e C., *fabbrica* in Grugliasco.
Duano B., Madonna di Campagna 249.
Fabbriche Italiane di Lime ed Utensili (*Società anonima*). ufficio: v. S. Franc. da Paola 21, *fabbriche* a Rivoli.
Frache Arturo, via Palazzo di Città 13.
Laurenti Carlo (figli di), Serono e C., *fabbr.* v. Cottolengo isolato 282.
Levi I. di S., *deposito*, v. Artisti 31.
Merlo A. e C., v. Bonzanigo 33.
Miniggio C. e C., v. Gaudenzio Ferrari 7.
Mongenet e Martina, p. S. Giovanni, v. Quattro Marzo 1.
Rosso Raffaele e C., succ. Pizzotti e Bellone, v. Mad. Cristina 27. Vedi *Annunzi speciali*, pag. 54.
Simonetta Vincenzo, strada di Circonvallazione 272, barr. di Lanzo.
Società cooperativa dei lavoranti in lime, ufficio: v. Ponte Mosca 14-16.
Stuardi Emilio, *rappr. Ditta A. Comino e C.*, v. Zecca 26.
Todros Annibale, *rapp.*, v. Ormea 6.

Ghise lavorate.

C. & G. F^lli RICHETTA
Via Montebello, 21 e Corso S. Maurizio, 12
ARTICOLI
per CAPI MASTRI, FABBRI FERRAI e in genere

Funi metalliche.

Baravalle E., ing., v. Venti Sett. 58.
Fornara Gio. e C., v. Garibaldi 43.
Granaglia P. e C., v. S. Pietro in Vincoli 15.
Stirnimann e Gullino, p. Solferino 16.
Tedeschi ing. V. e C.ª, barr. di Milano, v. Monte Bianco. V. *Ann. speciali*, p. 28.

Tele e reti metalliche.

Baravalle E., ing., v. Venti Sett. 58.
De-Maria cav. Gius., v. Rossini 10-12.
Deyme Desiderato, c. Reg. Margherita 3.
Fornara Gio. e C., v. Garibaldi 43.
Garello M., p. barriera di Nizza.
Moisello coniugi, v. Chivasso 18.
Nicola e Antoniazzi succ. E. Ribba, via Cernaia 6.
Rickler Enrico, c. Palestro 8.

Tubi di acciaio.

BAER ALBERTO, c. Re Umberto 17. V. *Annunzi speciali*, pag. 1-2-3-4.
Marengo Pietro e C., via Assietta 9.
Müller Franc., v. S. Franc da Paola 6. Vedi *Annunzio speciale, retro-coperta.*

Tubi di ottone.

AGOSTINI FRANCESCO
Via Roma 20-22 - Telefono 207
Tubi Ottone lisci e ornati

Baer Alberto, c. Re Umberto 17. V. *Annunzi spec.*, pag. 1-2-3-4.
Marengo Pietro e C., via Assietta 9.
Nasi frat., succ. Scotti e C., v. Arsenale 14.
Voipato e Milano, v. Lanzo 23 angolo v. Piossasco 16.

Tubi di rame.

Baer Alb., c. Re Umberto 17. V. *Annunzi speciali*, pag. 1-2-3-4.
Baravalle E., ing., v. Venti Sett. 58.
Gabanna Gio. e Batt. fratelli, v. Bava 19.
Gabanna Gius., *fabbrica*, v. Massena 70.
Nasi frat., succ. Scotti e C., v. Arsenale 14.
PENOTTI GIOVANNI, ⊜, via Lagrange 24. Vedi *Annunzi spec.*, pag. 29.

Tubi di ferro con vite e manicotto.

BAER ALBERTO (*qualità estera*), corso Re Umberto. 17. Vedi *Annunzi speciali*, pag. 1, 2, 3, 4.

Tubi e lamiere di piombo.

Baer Alb., c. Re Umberto 17. V. *Annunzi speciali*, pag. 1-2-3-4.
Foggi Alessandro e C., v. Nizza 31.
MARENGO PIETRO e C., v. Assietta 9 e v. Legnano 9.
Nasi frat., succ. Scotti e C., v. Arsenale 14.
PENOTTI GIOVANNI, ⊜, via Lagrange 24. Vedi *Annunzi spec.*, p. 29.
Rayneri e Comp., v. S. Quintino 3 e corso Reg. Margherita 174.
Tedeschi ing. V. e C., barriera di Milano, v. Monte Bianco. V. *Annunzi spec.*, p. 28.

Tubi e lastre di stagno.

Baer Alberto, c. Re Umberto 17. Vedi *Annunzi speciali*, pag. 1-2-3-4.
Gabanna Gius., v. Massena 70.
PENOTTI GIOVANNI, ⊜, via Lagrange 24. Vedi *Annunzi spec.*, pag. 29.

Tubi gomma.

AYMONINO cav. uff. ALESSANDRO, via Roma 1.
Barbero Enrico e C., v. Urbano Rattazzi 5. Vedi *Annunzi speciali*, pag. 6.
CARL BECK, *deposito di primarie fabbriche estere*, c. Vitt. Eman. II, 76.
Instituto Rota, *titolare* Severino Rota, via Lagrange 40-42, p. Carlo Felice 7-9. *Telefono* n. 284.
MANTOVANI I., v. Maria Vittoria 6 di fronte alla Chiesa di S. Filippo.

Tubi e canali lamiera zincata (*Fabbricanti*).

Baer Alberto, c. Re Umberto 17. V. *Annunzi speciali*, pag. 1-2-3-4.
MARENGO PIETRO e C., v. Assietta 9 e v. Legnano 9.
Nasi frat., succ. Scotti e C., v. Arsenale 14.

Tubi in ferro e accessori.

BAER ALBERTO, c. Re Umberto 17. V. *Annunzi speciali*, pag. 1-2-3-4.

Raccordi ed accessori per tubi di ferro.

BAER ALBERTO, c. Re Umberto 17. V. *Annunzi spec.*, pag. 1-2-3-4.

Pozzi tubolari in ferro.

PENOTTI GIOVANNI, ⊜, v. Lagrange 24 Vedi *Annunzi speciali*, pag. 29.
Porta Carlo e C., v. Ospedale 4 *bis*.

Rubinetti e valvole in ghisa, ottone e bronzo.

BAER ALBERTO, c. Re Umberto 17. V. *Annunzi speciali*, pag 1-2-3-4.
Mussino Luigi, c. Princ. Eugenio 16.
Negretti ing. Luigi, v. Mercanti 18.
TESTORI GIUSEPPE e figli, *robinetti e valvole per gas, acqua e vapore*, via Silvio Pellico 14

Apparecchi per la disinfezione.

Matossi Andrea, c. Brescia 9-11.
Moro Alfonso e C., via Parini 2 e corso Vitt. Eman. II, 68.
Müller Franc., v. S. Franc. da Paola 6, Vedi *Annunzio speciale, retro-coperta.*

Ing. A. RASTELLI e C. Studio Tecnico Via Belvedere, 4
Materiale di difesa contro la propagazione delle malattie contagiose. - Apparecchi di disinfezione e di sterilizzazione per tutti i servizi.

Apparecchi sanitari.

Ballada Francesco, c. Firenze 17.
BARAVALLE E., ing., v. Venti Sett. 58.
De-Maria Gius., ⊜, v. Rossini 10-12.
Demarta e Gallese, v. S. Chiara 3.
Negri Enrico, v. Lagrange 40.
PENOTTI GIOVANNI, ⊜, v. Lagrange 24 Vedi *Annunzi speciali*, pag. 29.
Rastelli A. e C., ing., v. Belvedere 4.
Rossi e Fenolio, v. Artisti 35.
SOCIETÀ ITALO-INGLESE D'APPARECCHI D'IGIENE, v. S. Dalmazzo 15. Vedi *Annunzi speciali*, pag. 17.

Bagni e Apparecchi igienici.

Scaldabagni
Scaldini per Toilette
"ANDRÉ"
DEPOSITO
AGOSTINI FRANCESCO
TORINO - Via Roma, 20-22 - TORINO
Telefono 207

Ballada Franc., c. Firenze 17.
CANAVESIO GIOVANNI (Ditta), *Bagni saturatori per appartamenti, apparecchi speciali*, c. Brescia 15.
Demarta e Gallese, v. S. Chiara 3.

GIULIO ELTER
76 — Corso Vittorio Emanuele II — 76
Apparecchi d'ogni genere per lo smercio dell'**ACIDO CARBONICO**
Acque minerali, Vini, Ghiaccio, Birra, ecc.

Gaensler, Bedarida e C., strada Circonvallazione, barriera di Lanzo. V. *Annunzi spec.*, p. 5.

PENOTTI Cav. GIOVANNI
TORINO — Via Lagrange, 24 — TORINO
Primaria Fabbricazione Italiana
di Apparecchi speciali per l'igiene
SPECIALITÀ IN BAGNI IDROTERAPICI
per Stabilimenti, Case di cura e Privati
GRANDE MAGAZZINO DI DEPOSITO
in vasche da Bagno smaltate di Germania, Francesi, Inglesi ed Americane e di Porcellana Inglese ed Americane
Articoli Affini.
Vedi *Annunzio speciale*, a pag. 29.

Resegotti Lorenzo, v. Ponte Mosca 57.
Resegotti Lor. fu Gius., v. Pietro Micca 20.
SIGISMUND CARLO, v. Venti Sett. 44.

SOCIETÀ ITALO-INGLESE
d'Apparecchi d'Igiene - TORINO
VIA SAN DALMAZZO, N. 15
Grande Deposito
BAGNI - SCALDA-BAGNI - DOCCIE
CLOSETS - LAVABI - ORINATOI
Finimenti per Latrine, ecc.
VEDI ANNUNZI SPECIALI A PAG. 17

TESTORI GIUSEPPE e Figli, *specialità forniture per impianti idroterapici*, v. Silvio Pellico 14.

Sifoni per acque gazose (*Fabbr.*).

Elter Giulio, c. Vittorio Eman. II, 76.
Macchi Augusto, c. Reg. Margherita 156.

Sterilizzatori per l'acqua.

AGOSTINI FRANC., v. Roma 20-22, *Telefono* n. 207.
Rastelli A. e C., v. Belvedere 4.

Piombini per imballaggio.

Garavoglia Gius., v. Bogino 33.
Marengo Pietro e C., via Assietta 9 e v. Legnano 9.
Quaranta Serafino, v. Pio Quinto 18.
Vigliani P., v. Lagrange 25.

Lattonieri, Fontanieri e Gasisti.

Acquadro Paolo, v. Passalacqua 4.
Affricano Luigi, v. Arcivescovado 1 A.
Agostini Francesco, v. Roma 20-22.
Allegra Gius., v. Stampatori 6 e Maria Vitt. 6
Andriselli Giuseppe, v. Monferrato 11.
Antonioli e Cominetti succ. Ferrero, corso Duca di Genova 11.
Baer Alb., c Re Umberto 17. V. *Annunzi speciali*, pag. 1–2–3–4.
Ballo Lorenzo, v. Fiocchetto 1.
Barbero Giovanni, v. Alfieri 12.
Barbero Lorenzo, v. Saluzzo 59
Bastia G., v. Goito 9
Bercolini Gius., v. Berthollet 9.
Boggio e Albano, v. Botero 23.
Bonatto Carlo, v. Cuorgnè 9.
Borotti Gio., v. Silvio Pellico 18.
Bosio Gio., v. S. Quintino 25.
Bosio G. Luigi, c. Siccardi 37.
Bosisio Gregorio, v. Garibaldi 33.
Bosso Eugenio, v. Monferrato, 4.
Bovio Alfredo, v. Stampatori 12.
Bracchi Gius., v. Bonafous 8.
Bracchi Natale e C., p. Vitt. Em. I, 11.
Bracchi Pietro, v. S. Chiara 54.
Brera Oreste, v. Barbaroux 37.
Brigliano Gius., v. Bertola 34.
Broglio Giacinto, v. della Rocca 2.
Buschini Pietro, p. Em. Filib., rimp. al 10
CANAVESIO GIOVANNI (Ditta), corso Brescia 15.
Carando Gio., c. Reg. Margherita 164.
Casasopra Pietro, v. Carrozzai 6.
Cassinotti Edoardo, v. Mazzini 8.
Cavallini Pietro, v. Baretti 3.
Ceria Pietro, v. Bertola 33.
Cerutti Gius., v. Garibaldi 9.
Chiabert Ugo, v. Consolata 15, *fabbrica* v. Cottolengo 148.
Collini fratelli, succ. Penotti, v. Bertola 11.
Colombero Pietro, v. S. Tommaso 27.
Compagnia Continent. già Brunt, *fornit. per gasisti, rappr.* Ferrario Carlo, v. Roma 27.
Conti Luigi, strada di Lanzo 50.
Coppo Michele, v. Saluzzo 30.
Daghetto Carlo, v. Accad Albertina 21.
Daghetto C., v. Mazzini 39.
Dalla Rosa C., v. S. Massimo 46.
Del Caldo C. succ. Zaninetti, v. S. Massimo 11
Delmet Eligio, v. Giulio 20.
Demarchi Francesco, v. Vanchiglia 32.
Demarta e Gallese, *spec. saldature autogene*, v. S. Chiara 3.
Denicola Carlo, v. Bertola 6 e v. Venti Sett. 60
Denicola e Gilodi, v. Pio Quinto 4.
Depaoli, v. Bellezia 7.
De Pillione Tommaso, v. Rocca 18.
Destefanis A., v. Stampatori 9.
Diale Sebastiano, v. Principe Amedeo 2 e v. Roma 15.
Ducato Carlo, v. S. Secondo 42.

FEDERICO DUCATO
Fornitura completa per Fontanieri ed Apparecchiatori
Fabbr. di Apparecchi per illumin. in genere e d'Igiene
Commercio all'ingrosso e dettaglio in Cristallerie e Materiali per costruzione.

Specialità in Fornelli per cucina, Marche « *Prometeo* » e « *Triplex* » di fabbr. franc. e di costruz. propria. Cassetta serbatojo per Closet « *Perfecta* »
Deposito per l'Italia: **Vetrerie di Iena**
Sede ed Ammin.: Via Venti Sett. 76 - Telefono 22
Officine e Depositi: Corso Cairoli, 6 - Telef. 13-83

Fantini Gio., v. Cernaia 30.
Ferrari Carlo, v. Donati 4.
Ferraris Carlo, v. Giannone 3.
Ferrero Michele, v. Bava 1.
Franceschini Gio., v. Gazometro 10.
Galoppini Giuseppe, p. S. Carlo 1.
Gastaldo Domenico, v Marco Polo 12.
Gerini Luigi, v. della Zecca 47.
Ghiglieno Carlo, v. Chivasso 12.
Gilodi Lorenzo, v. Borgo Dora 12.
Gioria Ernesto, p Statuto 15.
Giovanetti Gottardo, v. Porta Palatina 6
Girò Celestino, v. Venti Settembre 10.
Girò G. B., via del Carmine 4.
Giuppone Gio. succ. Baldusso, v. Bertola 17 e v. Mercanti 17.
Godio Angelo (Ditta) succ. G. Bezzalone, v. S. Domenico 7.
Grisoni Pietro (Ditta), v. S. Teresa 0 e c. Siccardi 55.
Grosa M., c. S. Maurizio 69.
Guenzi coniugi, c Vitt. Em. II, oltre Po, 1.
Guglielmi E., c. Princ. Oddone 27.
Guglielmi Emilio e C., v. Saluzzo 48.
Guglielmi Giuseppe succ. Defabiani, via Ospedale 10.
Jorietti Costantino (Ditta), p. Vittorio Em. I, 7.
Lanfranchini Ern., v. Zecca 23 e Rossini 6.
Lioni G., v. S. Secondo 28
Maccagno V., v. Montebello 9.
Maino Luigi, v. delle Rosine 4.
Manello Aless., v. S. Chiara 20.
Marchisio Carlo, v. Beccaria rimp. 9.
Margarini Ant., v. Barbaroux 5.
Medana Fort (ved. di), v. Andrea Doria 2.
Merlino Gius., v. Baretti 22.
Miglini Gio., v. Saluzzo 16.
Milanolo Pietro, v. Ponte Mosca 23 *bis*.
Mirone P., v. San Donato 43.
Mo e Costabella Gius, v. Mad. Cristina 21.
Mo Giacomo, v. della Rocca 16.
Mo Gius., v. Torquato Tasso 9
Mognetti Angelo, v. Melchior Gioia 6.
Mongini Carlo, v. Bogino 8.
Mongini Vinc., v. Po 40.
Morino Gius., v. Nizza 105.
Mortarotti Gio., c. Re Umberto 7.
Mortarotti Lorenzo, v. Ponte Mosca 3-16.
Mortarotti Michele, v. S. Chiara 16.

Navone Massimo, v. S. Massimo 28.
Negretti C. e Drago T., v. Garibaldi 44.
Negri Enrico, v. Lagrange 40.
Negri Pietro, c. Valentino 25.
Negro Pietro, *fabbr. ornati in latta*, via S. Chiara 61.
Nicolini G. B., c. Vitt. Em. II, 29.
Novara Gius., v. Cottolengo 67.
Oldone Agostino, v. S. Donato 4 *bis*.
Oricco Alessandro, v. Valperga Caluso 17.
Ottina Gio., stradale di Casale 225.
Ottinetti Ern., v. Tarino 11.
Ottino, v. Princ. Amedeo 30.
Ottino Giacinto (Ditta), angolo vie Pallamaglio 30 e Ormea 56.
Ottolini Luigi, v. Baretti 13
Pagliero Ant., v. S. Franc. da Paola 29.
PENOTTI GIOV., ☎, v. Lagrange 24.
Vedi *Annunzi speciali*, pag. 29.
Peracini Andrea, v. Mazzini 24.
Perrero Domenico, c. S. Martino 7.
Pilone Carlo (Ditta dei coniugi Rasario), c. Vitt. Em. II, 68.
Plaucio A., c. Regina Margherita 120.
Prella Costantino, c. Emilia 9.
Quercia Igino, v. Nizza 33.
Ragozzi fratelli, v. S. Tommaso 26.
Rainelli Gio., v. Nizza 115.
Rasario Pietro, v. Cavour 7.
Rasario Raimondo (succ), v. Garibaldi 49.
Ravelli Carlo, v. Cernaia 16 e Mazzini 44.
Ravelli ved. e figli, v. Genova 3.
Ravelli Pietro, v. dei Fiori 4.
Regis Pietro, v. Basilica 8.
Resegotti Lorenzo di Carlo, vie Ponte Mosca 57 e S. Tommaso 9.
Resegotti Lor. fu Gius., v. Pietro Micca 20.
Rigola C., v. S. Chiara 34.
Rocchietti Gius., c. Vitt. Em. II, 5.
Rotti Antonio, v. Duchessa Jolanda 5.
Rovarino Bernardo, v. S. Domenico 34.
Sala Carlo, v. S. Donato 12.
Sala Tranquillo, v. S. Donato 24.
Sardo Benedetto, v. Rossini 14.
Sartorio Ant., v. S. Franc. da Paola 27.
Sartorio Battista, v. Gioberti 47.
Sartorio Cesare di Carlo, v. Volta 1.
Sartorio Gio. di Serafino, v. Nizza 11, e *fabbr. fornelli a gas*, v. Lanzo 17.
Sartorio Gio. e figlio, v. Bellezia 19.
Sartorio S., v. Saluzzo 12.
Scolari Grazioso, v. S. Domenico 2.
Sesino D. e Alessio, v. S. Donato 84.
Strola Gio, v. Vanchiglia 16.
Tabozzi Gio., succ. Leonardi, v. Venti Sett. 4
Tabozzi Innocenzo, v. Barbaroux 16.
Terrini Pasquale, v. S. Secondo 7 *bis*.
Tognotti Isidoro, c. Duca di Genova 6.
Tomatis Stefano, v. Lagrange 16.
Tosalli Carlo, v. Galliari 23.
Tosalli Fortunato, c. Palestro 22.
Tosalli Luigi, p. Statuto 16.
Vallerano Tommaso, v. S. Franc. Paola 4.
Velatta Luigi, v. Andrea Doria 6.
Vercelli Gio., c. Raffaello 1.
Verna Alfredo, v. Cibrario 46.
Zenone Gius., v. S. Giulia 25.
Zolla e Comp., v. S. Secondo 62.
Zucchero Gio., v. Carlo Alberto 19.

Apparecchi pel gas e luce elettrica

AGOSTINI FRANC., v. Roma 20-22, *Telefono* n. 207.
Allemano Angelo, v. Riberi 6.
Balbi Enrico, p. Castello 18.
Bianco Pietro, v. Cavour 18.

Ing. BOCCARDO & CARAMELLI
74 - Corso Vittorio Emanuele II - 74
Deposito Apparecchi e Cristallerie in ogni stile
Impianti Elettrici

Compagnia Continentale già Brunt, Ferrario Carlo, *rapp.*, v. Roma 27.
Compagnia per l'Illuminazione Pubblica, Dirett.: A. Bouteiller, v. Lagrange 6.
Demarta e Gallese, v. S Chiara 3.
Forestier G., *appar. a gas*, v. Carrozzai 5.
Guidetti Ferruccio e C., *vetrerie per illuminazioni, riflettori, ecc.*, c. Vitt. Em. II, 34.
Kress Carlo e C., *fabbr. appar. gas acetilene*, c. Vittorio Eman. II, 29.
Negretti ing. Luigi, v. Mercanti 18.
PENOTTI GIOV., ☎, v. Lagrange 24.
Vedi *Annunzi speciali*, pag. 29.
Porta Carlo e C., v. Ospedale 4 *bis*.
Siry, Lizars e C., *rappr.* Nasi frat., via Arsenale 14.
TESTORI GIUSEPPE e Figli, *apparecchi per illuminazione, riscaldamento, cucine*, v. Silvio Pellico 14.

Contatori.

Compagnia per l'Illuminazione Pubblica, Dirett.: A. Bouteiller, v. Lagrange 6.

Illuminazione per feste.

Chiabotti Carlo, c. Vitt. Em. II, oltre Po 10.
Giordana Giacomo, v. Stampatori 20 *bis*.
Vedi *Annunzi speciali*, pag. 36.
Ottino Giacinto (Ditta), angolo vie Pallamaglio 30 e Ormea 56.
Società Anon. Piem. di Elettr., v. Bogino 9.

Macchine (*Depositi*).

ANSALDI MICHELE e C., via Venti Settembre 12.
Baer Alb., c. Re Umberto 17. V. *Annunzi speciali*, pag. 1–2–3–4.
Holtmann Junior Roberto, v. Juvara 1.
Lavini e Rampone, via Cernaia 4.
Meyer Karl, c. S. Martino 2. Vedi *Annunzi speciali*, pag. 49.
R. Dep. Macchine agricole, v. Campana, 32.
Zanelli Luigi (Ditta) di Mazzoli Angelo, strada di Francia 62–64–66.

Esposizione perman. di macchine e forniture per macchine.

ANSALDI MICHELE e C., via Venti Settembre 12

SCALA ADOLFO, v. Pietro Micca 19 e v. Genova 20, *Telefono* n. 13-88.

Macchine.

AMATO JALLÀ, TRON e C., v. Venti Settembre 16.

American Engineer e C., rapp., v. Principe Amedeo 12.

ANSALDI MICHELE e C., ang. c. Vercelli e v. Cuneo, e v. Venti Sett. 12.

BOCCARDO Ing. e CARAMELLI, corso Vittorio Emanuele II, 74.

CARL BECK, *macchine per tipogr., litografie, legatorie e fabbr. di cartonaggi delle primarie case di Germania e America,* c. Vittorio Emanuele II, 76.

Dallola ing. Leop., v. Sacchi 36.

Dematteis Alfredo, v. Arsenale 4.

Druetti ing. Alessandro e C., v. Pietro Micca 15.

Elter Giulio, *macchine pel servizio dell'acido carbonico,* c. Vitt. Em. II, 76.

Goglio ing. Gius, *spec. in Gru e Martinetti,* v. Saluzzo 21.

Levi ing. Adamo, galleria Nazionale.

MEYER KARL, c. S. Martino 2, *impianti completi di qualunque industria.* V. *Annunzi speciali,* pag. 49.

Piaggio Camillo, *macchine a mercerizzare,* v. Carmine, 4.

PISTONO G., v. Pietro Micca 17.

Prata frat., v. Guastalla 5.

Re e Mazzucchelli, ing., c. Oporto 29.

Rudloff e David, via Cuorgnè 7 e via Frochetto 5.

Scala Adolfo, v. Pietro Micca 19 e via Genova 20.

Segre e Locati, ing., c. Firenze 17, presso il Ponte Mosca.

Società Elettrotecnica Italiana, v. Principi d'Acaja 60. Vedi *Annunzio spec.* 2ª *pag. appena aperta la Guida.*

SOCIETÀ
TERMOTECNICA e MECCANICA
già Lod. TARIZZO e Co.
Capit. Sociale 1.500.000. Emesso e versato L. 700.000
per la **Costruzione di Macchine Frigorifere, Compressori d'aria, Pompe a vuoto, Apparati per le Industrie Chimiche e Macchine utensili.**
Officine e Amministrazione:
Strada Circonvallazione 50 (Barriera Colombaro)
TORINO

Zanelli Luigi (Ditta) di Mazzoli Ang., strada Francia 62-64.

Cannoni contro la grandine.

Barbero Enr. e C., v. Urbano Rattazzi 5.

Corne Luigi, *fabbr.*, v. Barbaroux 29.

Dematteis Alfredo v. Arsenale 4.

Mestrallet Luigi, p. Carlo Felice 8.

Articoli da Molini.

Baravalle ing. E., *ingranaggi per Mulini,* v. Venti Settembre 58.

Blanc Aug. fu Luigi, *attrezzi e accessori sete da buratti,* ecc., v. Mad. Cristina 147.

Mantovani I., v. Maria Vittoria 6.

ANTONIO NOVO, Via Sacchi, 16.
Grande Assortimento di Secchielli di acciaio, stampati in un sol pezzo e chiodati, per elevatori di cereali, farine, ecc.

Vedi *Annunzio speciale* pag. 32.

Irroratrici per viti.

Canavesio Gio. (Ditta), c. Brescia 15.

Macchine Agricole.

ANSALDI MICHELE e Comp., v. Venti Settembre 12.

Anti e Pivano, v. Goito 17.

Baravalle E., ing., v. Venti Sett. 58.

BARBERO ENRICO e C., via Urbano Rattazzi 5. V. *Annunzi speciali,* p. 6.

Bianchetta Ant. di Antonio, *pigiatoi uva,* v. Zecca 33.

Bianchetta Mich., *pigiatoi uva,* v. Genova 2.

BIFFI GIOVANNI di G., v. Roma 39.

Breda ing. E. e C., v. Nizza 26.

Caprile L., v. Artisti 19 e Buniva 6. Vedi *Annunzi speciali,* pag. 37.

Cavallero Ign., *pigiatoi uva,* v. dei Fiori 9.

Corne Luigi, v. Barbaroux 29.

Dallola ing. Leop., v. Sacchi 36.

Dematteis Alfredo, v. Arsenale 4.

Dogliani Pietro, *pigiatoi uva,* v. Lagrange 42.

Frache Arturo, v. Palazzo di Città 13.

Lavini e Rampone, v. Cernaia 4.

Moretta Gius., *pigiatoi da uva,* v. Palazzo di Città 13.

MURE (Stabilimento), *Macchine agricole, vinicole e olearie,* v. dei Fiori 23-25.

Panà Ant., v. Quartieri 5.

Racca Dante, c. Raffaello 13.

Re e Mazzucchelli, ing., c. Oporto 29.

Remondini O., c. Valentino 22 e v. Monti ang. v. Ormea.

Rignon Oscar, *rappr. la Casa Ruston, Proctor e C.,* v. Nizza 115. V. *Annunzi speciali,* pag. 31.

RIVA G. e TINIVELLA, *Locomobili e Trebbiatrici Marshall,* p. Nizza 81.

Scala Adolfo, v. Pietro Micca 19 e Genova 20.

Tinivella Paolo, via Nizza 71, *deposito* v. Bidone 5 *bis.*

Zanelli Luigi (Ditta) di Mazzoli Angelo, strada di Francia 62-64-66.

Macchine per Pastifici.

PRATA frat. e C., v. Guastalla 5.

Forme per fabbricanti da paste.

Bertotti Maurizio, *fabbrica,* stradale di Lanzo 48.

Articoli tecnici.

BAER ALBERTO, c. Re Umberto 17. Vedi *Annunzi speciali,* pag. 1-2-3-4.

Baravalle ing. E., v. Venti Settembre 58.

Cerutti Guido, v. Principe Tommaso 17.

Corne Luigi, v. Barbaroux 29.

MANTOVANI I., v. Maria Vittoria 6 di fronte la chiesa di S. Filippo.

Moro Alfonso, v. Parini 2 e c. Vittorio Emanuele II, 68.

Negretti ing. Luigi, v. Mercanti 18.

Novo Antonio, v. Sacchi 16. V. *Annunzi speciali,* pag. 32.

Macchine da calze e maglie.

Ceva e Azzario, v. Ariosto 5-7-9.

Garbaccio A. e C., v. Montevecchio 19.

Guarnieri Carlo, v. Tiziano 57.

Meyer Karl, c. S. Martino 2. Vedi *Annunzi speciali,* pag. 49.

Macchine per scrivere.

Baer Alberto, c. Re Umberto 17. Vedi *Annunzi speciali,* pag. 1, 2, 3, 4.

Baravalle ing. E. « *Odells Type Write* », v. Venti Settembre 58.

Cassano (Ditta), *Hartford,* v. Pietro Micca 15.

Corne Luigi, *special. in aritmometri,* via Barbaroux 29.

Diatto Emilio, p. Gran Madre di Dio 12.

Rastelli ing. A. e C., *Deposito della* « *Franklin* », v. Belvedere 4.

Sacerdote G., v. Chieri 4.

MACCHINA PER SCRIVERE
REMINGTON
PREMIATA
con GRAND PRIX, Parigi 1900
LA MIGLIORE ESISTENTE
Agente Gen. per l'Italia
Cesare VERONA
Via Carlo Alberto, 20
TORINO
Uffici ed Agenti nelle principali città.

Wehrheim, *rappr. generale per l'Italia, macchine* « *Ideal* », v. Silvio Pellico 24.

Macchine da cucire.

Bellone Carlo, v. Giulio 12.

Bocco Italico e C., v. della Rocca 43.

CAPELLO PIETRO, v. Montebello 21.

Comberti A. e Comp., v. Lagrange 7.

Ferretti Alfredo, v. Gioberti 36.

Forte Gio., v. S. Secondo 12.

Gaj Lor., ang. vie Garibaldi e Stampatori.

Gindro Gio., v. S. Donato 5.

Gindro Lor., v. Ponte Mosca 1.

Giustetti e Fava succ. Bracco, v. S. Teresa 12.

Goria Ant., v. Accad. Albertina 27.

Grosso Gius., v. Roma 27, p. 1.

Guelfi Telmo, p. Statuto 11-13.

Maneglia Paolo, v. Barolo 7.

Mestrallet Luigi, p. Carlo Felice 8 e corso Re Umberto 30.

Pastore Ferd., v. Napione 43.

Ruata Secondo, v. S. Tommaso 6.

« *Singer* » *Compagnia Fabbr.*, Adcock e C., concessionari, v. Roma 29, succurs. via S. Domenico 1.

Tersaroglio Gius., v. Berthollet 20.

Tiranti Gio., v. Arsenale 6.

Tiranti Lodovico, v. Princ. Tommaso 11.

Tofanin Giacomo, v. Venti Sett. 69

Macchine Frigorifere.

Scala Adolfo, v. Pietro Micca 19 e via Genova 20.

SOCIETÀ
TERMOTECNICA e MECCANICA
già Lod. TARIZZO e Co.
Capit. Sociale 1.500.000. Emesso e versato L. 700.000
per la **Costruzione di Macchine Frigorifere, Compressori d'aria, Pompe a vuoto, Apparati per le Industrie Chimiche e Macchine utensili.**
Officine e Amministrazione:
Strada Circonvallazione 50 (Barriera Colombaro)
TORINO

Macchine a colorire.

BARAVALLE ing. E., v. Venti Sett. 58.

Apparecchi di riproduzione e Poligrafi.

Verona Cesare, *apparecchio* « *Edison Mimeograph* », v. Carlo Alberto 20.

Verona Ang. e C., *Poligrafi Rapid,* corso Oporto 12.

Registratori-Controllori di Cassa.

The National Cash Register Ce. Ltd. Ambrosi G. A., *gerente,* via Lagrange 29.

Forniture meccaniche tecnico-industrali.

AMATO JALLÀ, TRON e C., v. Venti Settembre 16.
AGOSTINI FRANC., v. Roma 20-22, *Telefono* n. 207.
ANSALDI MICHELE e C., via Venti Settembre 12.
BAER ALBERTO, *misure di precis., utensili ed oliatori per macchine,* c. Re Umberto 17. Vedi *Annunzi speciali,* pag. 1-2-3-4.
Baravalle ing. E., v. Venti Settembre 58.
Becchis e C., via Baretti 18 e Principe Tommaso 29.

Stabilimenti di AMIANTO e GOMMA ELASTICA
già Bender & Martiny Società Anonima
Via Pietro Micca, 5
Capitale L. 1.500.000 interamente versato

Bernoulli Emanuel e Cabibi, p. S. Martino 7
Cervini e Locati, v. Carlo Alberto 1.
Dujany Lor., v. Bertola 68.
Goffi Eugenio fu Giuseppe, v. S. Teresa rimpetto 19 e Genova 21.
Goglio ing. Gius., *valvole di sicurezza per caldaie e locomotive,* v. Saluzzo 21.
Koerting fratelli, v. Andrea Doria 8.
Massarotti e Bianco, succ. Duroni, v. Carlo Alberto 21-23.

MASSONI & MORONI Stabilimenti Milano - Schio
Figliale in Torino Via Venti Settembre, 56
CINGHIE di pelo di Camello per trasmissioni
Guernizioni per Carde
di filature di Lana e Cotone
DIPLOMA D'ONORE Torino 1898

Meyer Karl, c. S. Martino 2. V. *Annunzi speciali,* pag. 49.
Novo Antonio, v. Sacchi 16. Vedi *Ann. speciali,* pag. 32.
PISTONO G., *olii, grassi, cinghie, oliatori, guarnigioni ed isolanti per vapore,* via Pietro Micca 17.
REMY ROLAND ing., success., via dei Mille 26.
Rosso Raffaele, succ. Pizzotti e Bellone, via Mad Cristina 27. V. *Annunzi spec.,* pag. 54.
Sbardolini Casimiro, v. Sagliano 3.
SCAGLIONE GIUSEPPE LOR., piazza Carlo Felice 1.
SCALA ADOLFO, v. Pietro Micca 19 e v. Genova 20. *Telefono* n. 13-88.
Sinigaglia S. e C., v. Andrea Doria 8.
Stirnimann e Gullino, p. Solferino 16.
Tinivella Paolo, v. Nizza 71, *deposito* via Bidone 5 *bis.*
Todros Annibale, v. Ormea 6.
VALABREGA ing. LICHTENBERGER e JEAN, galleria Nazionale e via Arcivescovado 1 *bis.*

Forniture per tessitura e filature da lana e cotone.

Bernero Stefano, *navette,* c. Vinzaglio 17.
Büchi Geiger cav Gio., v. Assarotti 7.
Massoni A. e Moroni, v. Venti Sett. 56.
Meyer Karl, c. S. Martino 2. Vedi *Annunzi speciali,* pag. 49.
Rossi e De-Gaspari, *attrezzi per telai,* via Tiziano 34.
Verna Alfr., *spole in latta,* v. Cibrario 46.

Oliatori ed ingrassatori.

BAER ALBERTO, c. Re Umberto 17. V. *Annunzi speciali,* pag. 1-2-3-4.
CANAVESIO GIOVANNI (Ditta), corso Brescia 15.
Dujany Lorenzo, v. Bertola 68.
Mantovani I., v. Maria Vittoria 6.
Massarotti e Bianco, succ. Duroni, v. Carlo Alberto 21-23.
Meyer Karl, c. S. Martino 2. V. *Annunzi speciali,* pag. 49.
Novo Ant., v. Sacchi 16. Vedi *Annunzi speciali,* pag. 32.
Scaglione Gius. Lorenzo, p. Carlo Felice 1.
Treves G. e M. frat., v. Po 43.

Depuratori per olii di lubrificazione e mangerecci.

C. & G. Flli RICHETTA
Via Montebello, 21 e Corso S. Maurizio, 12
Depuratori Sistemi Brevettati

Motori a petrolio e petrolina.

CARRERA LUIGI e C., *fabbrica,* via Santa Chiara 68.
Federman ing. D., *rappr.,* v. S. Secondo 23.
Prata fratelli, *fabbrica,* v. Guastalla 5.

Ing. A. STIGLER
Officina Meccanica
MILANO
Via Galileo, N. 45
3500 IMPIANTI eseguiti
ASCENSORI IDRAULICI elettrici e meccanici
AGENTI
LAVINI e RAMPONE
TORINO — Via Cernaia, N. 4

Motori a Gas

ANSALDI MICHELE e C., via Venti Settembre 12.
Baravalle E., ing., v. Venti Settembre 58.
CARRERA LUIGI e C., v. S. Chiara 68.

Cav. Ing. F. DAVIS
Galleria Natta, 3. — Motore Simplex ed impianti a gas povero (Buire Lencauchez)
Locomobili a Petrolio.

Federman ing. D., v. S. Secondo 23.
PRATA fratelli e Comp., v. Guastalla 5.
Fratis e C., *motori a gaz idrogeno,* corso Vittorio Eman. II, 96.

Motori a benzina.

Fabbrica Italiana di AUTOMOBILI
MOTORI A BENZINA da 4, 8, 12, 16 e 30 Cavalli.
Applic. a vetture, battelli, macchine diverse, ecc.
Torino, Corso Dante, 35-37

Meccanici.

Afassa Angelo, v. Campana 2 *bis.*
Allemano Angelo, v. Riberi 6.
Allemano G., galleria Subalpina.

ANSALDI Michele e C.
Corso Vercelli ang. via Cuneo, 20
Esposizione Permanente
Via Venti Settembre, 12
Macchine-Utensili, Torni, Trapani, Pialle, Limatrici, ecc.
TORINO
Corso Vercelli ang. via Cuneo 20

Assauto Camillo (Ditta), via Moncalieri 52 (Rubatto).
Balbo Gius., v. Gio. Somis 19.
Ballada Franc., c. Firenze 17.
Ballada e C., c. S. Maurizio 27.
Ballari Giac., v. Carena 10.
Barbonaglia Feder., c. Reg. Margherita 131.
Bardessono Franc., v. Cuorgnè 7.
Beccaria Attilio, v. Fossata 19, barr. Milano.
Beghelli Filippo (Ditta), v. Gioberti 64.
Berardi Giacomo, v. Ariosto 3.
Bertotti Maurizio, *fabbr. forme da paste,* strada di Lanzo 48.
Bianco Gius., *meccanico di precisione,* via S. Massimo 5.
Bollito e C., success. Bollito e Torchio, c. S. Maurizio 33.
Borio fratelli, via Cottolengo, vicino alla Fucina delle canne.
Bosco frat., strada R. Parco 3.
Bovero Cesare, Barriera di Lanzo, strada di Circonvallazione 274, 5ª porta.
Brajotti e Pogliano, c. Palermo 23.
Bricca Giovanni, v. Saluzzo 25
Campiglia Gio., c. Regina Margh. 110.
Caprile L., v. Buniva e Artisti 19. Vedi *Annunzi spec.,* pag. 37.
Carpignano Gius., c. Valentino 24.
Carrera L. e C., *motori a gas,* via Santa Chiara 68.

C. Casalegno
PULEGGE BREVETTATE
A RAGGI TANGENTI
E DI LASTRA
Via Bidone, 25.

Castello Prospero, v. Cibrario 50.
Cento Gio., v. Ormea 4.
Cerruti Eugenio, v. Accad. Albert. 38.
Chiabotto Gio., v. Basilica 2.
Chirone frat., v. Napione 39.
Corino frat., v. della Rocca 34.
Costa C. e Giraudo E., *modelli in legno,* c. Raffaello 11.
Cottino Ernesto, *meccanico elettricista,* v. S. Chiara 60
Cravero Sebastiano e figlio, v. Cavour 17.
Crosasso E., c. Reg. Margherita 149.
Cucco Carlo, v. Valperga Caluso 27.
Cuminetti Angelo, *fabbr. mantici,* via Cottolengo 3.
Decarlini G. e figli, v. Goffredo Mameli 4.
Dell'Osta Luigi, v. Tarino 7.
Delpiano G., v. Pescatori 8.
Demaria cav. Giuseppe, *laboratorio* via Rossini 10-12.
Dubosc ing. Edmondo, via Principi d'Acaja 62.
Ellena Teobaldo, v. Cottolengo 120.
Emanuel Gio. e C., v. Nizza 105.
Favero Paolo, v. Valperga Caluso 30.
Ferrero e Craveri, c. Massimo d'Azeglio 74.
Ferrero L. e P. Donato, v. Foscolo 3.
Ferretti Alfredo, v. Gioberti 36.

Ing. A. STIGLER
Officina Meccanica
MILANO
Via Galileo, N. 45
3500 IMPIANTI eseguiti
MONTACARICHI Idraulici-Elettrici a trasmissione
per INDUSTRIE SEMPLICI * * * * SOLIDISSIMI
Agenti: LAVINI e RAMPONE - Via Cernaia, 4

Fusero Clemente, v. Bertola 33.
Gaiotino Luigi, v. Silvio Pellico 9.
Galantini Rizzieri, v. Aosta 25.
Galantini Simone, v. Aosta 14, angolo c. Brescia. Vedi *Annunzi spec.*, pag. 38.
Ghio Attilio, v. Madama Cristina 22.
Giachero e Luino, v. Deposito 11.
Giani Gius. (Ditta), v. dei Fiori 27.
Gindro Gio., v. S. Donato 5.
Giolitti G. e C., c Principe Oddone 24.
Giordana e Mossello, c. Reg. Margherita 153
Golzio Onesimo, via S. Ottavio 27 e v. Balbo 6.
Granaglia P. e Comp., via S. Pietro in Vincoli, casa Martin
Gribaldo Carlo, v. Barbaroux 33.
Grignani Luigi (Ditta), Barriera S. Paolo, strada Monginevro 19.
Holtmann Junior Roberto, v. Juvara 1.
Incerto Roberto, v. Belvedere 8.
Lates A., v. Berthollet 10.
Lavini e Rampone, v. Cernaia 4.
Lora Carlo, v. Pallamaglio 1.
Lucco Luigi, p. Madonna degli Angeli 2.
Marca Emilio, v. Cottolengo 2.
Martina Gio. e figli, v. Buniva 23.
Marucchi Giacomo, *modelli in legno*, via S. Giulia 41.
Masera Antonio, strada Stupinigi 35, c. p.
Massia Bartol., *spec. circolari e rettilinee da maglierie*, v. Vanchiglia 14.
Mazzoli Angelo (Ditta Zanelli), stradale di Francia 62-64-66.
Menoldo Gius., v. Gioberti 12.
Mesturino Gius., v. Bonzanigo 5.
MURE (Stabilimento), *macchine agricole, vinicole e olearie*, v. dei Fiori 23-25.
NEBIOLO E COMP. (*Società in accomandita per azioni*), *fabbrica macchine per tipografia*, strada R. Parco angolo c. Firenze e Palermo. Vedi *Annunzi speciali*, pag. 19 e 55.
Negro G. succ. Croveri, c. S. Maurizio 27.
Neirotti M. e C., *fabbr. telai per nastri e passamani*, c. Reg. Margherita 182.
Olivero Franc., v. S. Donato 56.

Benedetto PASTORE Stab. prop. Via Parma (Ponte Rossini)
MONTACARICHI ASCENSORI
avvolgibili in lamiera ondulata e legno
Vedi Annunzi speciali a pag. 50.

Pastore Ferd., v. Napione 43.
Pellegrino Bernardo, via S. Massimo 31.
Perlo Mario, v. Princ. Amedeo 23.
Perro Vittorio, v. Carmine 3.
Piana Gio. (Ditta) di Guglielmo Piana, via del Carmine 26.

ENRICO PIONZIO e C.
Via Donizetti, 6, angolo Via Saluzzo
TORNERIA DI PRECISIONE

PISTONO G., *casse forti e forniture industriali, ufficio* v. Pietro Micca 17, *stabilimento* v. Bonzanigo 3.
Porino Angelo, c. Vitt. Em. II, 86, *fabbrica* c. Vitt. Em. II, 104.
PRATA Frat. E COMP., v. Guastalla 5.
Racca Gabriele, c. Re Umberto 44.
Rigaldo G. B., c. Emilia 11.
Savant G. B., strada di Lanzo 40.
Seghesio Ernesto, v. Nizza 35.
Segre e Locati, ing., c. Firenze 17 presso il ponte Mosca.
Serramoglia Priamo, barriera di Lanzo, strada di Circonvallazione 268.

☆ ☆ **Società Nazionale delle** ☆ ☆
OFFICINE DI SAVIGLIANO
Direzione Via Venti Settembre, 40 - TORINO

Vedi *Annunzi speciali*, pag. 12.
Società Cooperativa Elettro-Metallurgica, v. Cibrario 3.
Società Termotecnica e Mecc., strada Circonvallazione 50 (barr. del Colombaro).
Spuhn Federico e Comp., *stabil. per la fabbr. di recipienti, ecc.*, barr. di Lanzo 101.
abitaz. c. Vitt. Emanuele II, 101.
Taccone Pietro, v. Cibrario 10 *bis*.
Ternavasio Giuseppe, v. Deposito 20 e v. Giulio 4.
Tronel Angelo, *carde per materassai*, via Balbo 14.
TURCO BERNARDO, *macchine per lavorazione metalli e legno*, vie Artisti 32 e Bava 19.
Vergnano Luigi, v. Barolo 18.
Way Luigi, v. Barolo 19.
Zambon A., v. Montebello 9.

Corso Francia, 62
ZANELLI LUIGI
MOLINI E CONCERIE
TURBINE E RUOTE
SEGHERIE
TRASMISSIONI, ECC.
Riparto speciale di Falegnami meccanici

Zanoni Eugenio, v. Bogino 34.
Zoia G., v. S. Secondo 27 *bis*-29.

Armaiuoli.

Aimino Gio., via Po 22.
Bocca Cornelio, p. Castello 19.

G. B. BOERO Via Lagrange rimp. 25 ang. Via Cavour, Torino
FABBRICA ARMI DA FUOCO
Munizioni. - Articoli da caccia

Cairre Franc., v. Lagrange 38 ang. piazza Lagrange.

G. CAUDANO & C. *Piazza Carlo Felice Num. 10*
Specialità in carabine Flobert da sala e piccola caccia. Rivoltelle. Assortimenti in coltelli da caccia, bastoni armati, pugnali e stili.

Fossati Pietro, piazza S. Martino 3

Ditta Luigi Giacosa
Via Ospedale, 10, TORINO
Fabbrica ARMI DA FUOCO E ACCESSORI DA CACCIA
NEGOZIANTI in POLVERI
Con Polverifizio proprio in SETTIMO TORINESE

Marco Gio., c. S. Martino 1.
Mazzocchi Luigi, p. Castello 18.
Paganini Gius., v. Barbaroux 14.
Pensa Carlo, v. Artisti 10.

Sigismondi Angelo
Via Madama Cristina, 5-7
Fabbrica Premiata di Armi Buffetterie ed accessori per caccia.

Tribuzio C., c. Siccardi 5.
Vanzina e C., v. Genova 26.

Casse-forti.

Acquadro Giuseppe, *fabbrica*, c. Duca di Genova 12 *bis*.
Acquadro Paolo, *fabbrica*, v. Gioberti 22.
Lavini e Rampone, v. Cernaia 4.
Müller Franc. v. San Franc. da Paola 6.
Vedi *Annunzio speciale, retro coperta.*

PREMIATA FABBRICA
di Casse forti incombustibili, Camere corazzate, Safe deposits, Cassette private.
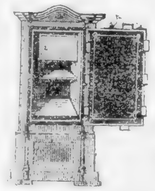
G. PISTONO
TORINO
Ufficio: Via Pietro Micca, 17
Fabbrica: Via Bonzanigo, 3
Filiale in Milano: Via S. Agnese, N. 4

PREMIATA FABBRICA DI CASSE FORTI incombustibili
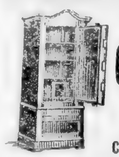
coi migliori sistemi perfezionati
Cataloghi a richiesta
POESIO GIUSEPPE
Torino **corso Princ. Oddone, 19 e via Garibaldi, 32.**

Chirurgia
(strumenti e apparecchi).

Stabilimenti di AMIANTO e GOMMA ELASTICA
già **Bender & Martiny** Società Anonima Via Pietro Micca, 5
Capitale L. 1.500.000 interamente versato

CARL BECK, *depos. di primarie fabbr. estere*, c. Vitt. Eman. II, 76.
Caudano G. e C., p. Carlo Felice 10.
De-Maria cav. Giuseppe., *fabbrrica*, via Rossini 10-12.
MANTOVANI I., v. Maria Vittoria 6, di fronte alla chiesa di S. Filippo.
Massarotti e Bianco, succ. G. R. Duroni, v. Carlo Alberto 21-23.
Rolando e C., galleria Subalpina.

Instituto ROTA Riparto CHIRURGIA Nuove Officine
per l'esclusiva fabbricazione degli strumenti Chirurgici. Lavorazione perfezionata. Nichellatura e Riparazioni. - Fornitore delle principali Cliniche ed Ospedali. — Ingrosso, Dettaglio, Esportaz.
Fabbrica: Via Baretti, 37.
DIREZIONE e MAGAZZINI
Piazza Carlo Felice, 7-9 e Via Lagrange, 40-42

SCAGLIONE GIUSEPPE LOR., piazza Carlo Felice 1.
Spinelli Gius., v. Mazzini 2.
Trioli Ernesto, v. Goito 7.
Zucchi Pier Franc., v. Lagrange 31

Arrotini Coltellinai, e ferri da taglio.

Balzola Luigi, success. Dorna, c. Vittorio Eman. II, 45.
Barberis Agost., v. Palazzo Città 12.
Barone e C., v. Mazzini 15.
Bertolino Pietro, v. S. Donato 5.
Bet Gio., v. Po 10.
Bet e Cavallo, p. Carlo Eman. II, 1.
Borgo Luigi, c. S. Maurizio 28.
Capriolo M. (ved. di), v. Garibaldi 36.
Caudano G. e C., p. Carlo Felice 10.
Chalmette Ant., v. Quattro Marzo 1-3.
Costa Dom. (Ditta), v. Basilica 5.
Feraud Gio., v. dei Fiori 17.
Giaretto Maria, v. Po 10.
Instituto Rota, *Titolare:* Sev. Rota, via Lagrange 40-42, p. Carlo Felice 7-9.
Leonetti, v. Venti Settembre 43
Lombardi Gius., v. Moncalieri 31.
Maggiora Albino, v. Barbaroux 5.
Mantegazza Maurizio, v. Berthollet 16.
Minacci Bdo, via S. Tommaso 24.
Monteu Pietro, v. Garibaldi 55.
Paulon Gius., p. Carlo Felice rimp. al 9.
Peccolato Michele figlio, v. S. Domenico 7.
Piovano Gius., *fabbrica spec. stampe per découpoir*, v. Buniva 13.
Reta Guido, c. Vitt. Em. II, 67.
Sartoris Gius., *fabbr. coltelli*, al Martinetto

Sauda Luigi, ang. c. S. Maurizio e via Vanchiglia.
Tarditi Alessandro, v. Cernaia 44.
Urietti Massimo, v. S. Secondo 28.
Valenti Eugenio, p. Emanuele Filiberto tettoia ponente.

Tosatrici.

G. CAUDANO & C. Piazza Carlo Felice Num. 10
Deposito di tutti i sistemi di tosatrici per capelli, barba, cavalli, pecore, ecc. - TOSATRICI MECCANICHE PER LE PELLI fresche e secche.

Morsai.

Garronis Gius., v. S Franc Paola 12 *bis*.
Roda Felice, via Maria Vittoria 42.

Mantici e Canelli per saldatori.

AGOSTINI FRANCESCO, *becchi Bunsen, lampade e saldatori a benzina*, v. Roma 20-22, *Telefono* n. 207.

Ventilatori.

Allemano Angelo, v. Riberi 6.
Baravalle E., ing., v. Venti Sett. 58.
Buscaglione frat., v. Monte Pietà 15.

GAENSLER, BEDARIDA & C. TORINO
Strada Circonv. Barriera di Lanzo, 312 casa prop.
Ventilatori a pressione d'acqua potabile, a cinghia, ed Elettrici per Caffè, Alberghi, Fabbriche, ecc. Apparecchi speciali per Inumidimento di Tessiture, Filature, Lanifici, Cotonifici. Setifici, Ospedali, ecc.
SISTEMI BREVETTATI

Vedi *Annunzi speciali*, pag. 5.
Giordana e Mossello, c. Reg. Margherita 153
Lavini e Rampone, v. Cernaia 4.
Matossi Andrea, c. Brescia 9-11.
Porta Carlo e C., v. Ospedale 4 *bis*.
Porta G. B. e Comp., ang. vie Madama Cristina e Cellini 18.
Schlaepfer e C., v. Cigna 1.

Pneumatici.

Stabilimenti di AMIANTO e GOMMA ELASTICA
già **Bender & Martiny** Società Anonima Via Pietro Micca, 5
Capitale L. 1.500.000 interamente versato

Ferrero A. e C., v. Carlo Alberto 46.
Pirelli e C., *accessori in gomma*, v. Venti Settembre 45
Tardy Carlo, c. Valentino 14.

Velocipedi (*Attrezzi per*).

Allemano Felice, c. Palestro 2.
Aymonino cav. uff. Aless., v. Roma 4.
Canfari E., c Re Umberto 42.
Capello Pietro, v. Montebello 21.
Carello frat., v. Ospedale 40.
CASALEGNO C., v. Bidone 25.
Ceva e Azzario, v. Ariosto 5-7-9 e corso Cairoli 10-12.
Dellaferrera e Bianco, c. Valentino 2-4.
Fabbre e Gagliardi, v. Maria Vitt. 22-24.
Ferretti Alfredo, v. Gioberti 36.
Grande Emp. Ciclistico, c. Pr. Oddone 21.
Kress Carlo e C., c. Vitt. Eman. II, 29.
Mantovani I., v. Maria Vittoria 6.
Ostorero Vitt., v. Orto Botanico 26.
Picena G. C. frat., *pezzi di costruzione*, via Lagrange 41 e c. Vitt. Em. II, 67.
Rezzonico F., ang. c. Re Umberto e Vittorio Eman. II.
Rossi e De Gaspari, v. Tiziano 34.
Scaglione G. L., p. Carlo Felice 1.
Tribuzio C., c. Siccardi 5.
Türkheimer M., c. Vitt. Eman. II, 68.
WAY LUIGI, v. Barolo 19.

Velocipedi.
(*Locatori e Fabbricanti*).

Allemano Felice, c. Palestro 2.
Allemano G., galleria Subalpina.
Bassino M., c. Duca di Genova 11.
Beano Mario, v. Giulio 8.
Bellone Secondo, v. Valperga Caluso 1.

Stabilimenti di AMIANTO e GOMMA ELASTICA
già **Bender & Martiny** Società Anonima Via Pietro Micca, 5
Capitale L. 1.500.000 interamente versato

Bocca Cornelio, p. Castello 19.
Bocco Italico e Comp., v. Rocca 43.
Borelli e Schenone, v. Nizza 23.
Bosco Gius., v. dei Mille 26.
Braiotti Franc., c. Cairoli 22.
Bursi Luigi, p. S. Martino 5.
Canfari E., c. Re Umberto 42.
Capello Pietro, v. Montebello 21.
Carpignano Giuseppe, c. Valentino 24.
Carrera Carlo, v. Montevecchio 11.
CASALEGNO C., v. Bidone 25.
Ceirano fratelli, c. Vitt. Em. II, 9.
Ceva e Azzario, v. Ariosto 5-7-9, e corso Cairoli 10-12.

12 - Corso Duca di Genova - 12
VITTORIO
e
CROIZAT
Rappresentanza esclusiva per l'Italia della bicicletta
Rambler
di GORMULLY e JEFFCRY, Chicago
Marca americana di primissimo ordine

Dellaferrera e Bianco, c. Valentino 2.

TORINO Via Maria Vitt., 22-24 — MILANO Via Vittoria, 51
FIRENZE-ROMA-BOLOGNA
FABBRE e GAGLIARDI
Importazione
Esportazione
Ingrosso
Accessori per Velocipedi
Pezzi di Costruz. e di Ricambio

Gerraris Augusto, c. Valentino 3 e Re Umberto 21.
Ferretti Alfredo, v. Gioberti 36.
Gaidano Remigio, v. Ponte Mosca 15.
Gaj Lor, ang. v. Garibaldi e Stampatori.
Galfrè F., v. Lagrange 38 ang. p. Lagrange.
Gallino Gius., ang. p. Bodoni e v. S. Franc. da Paola 36.
Garassino Bartolom., v. Arsenale 19.
Giletti Alfredo, c. Duca Genova 9.
Giorda Gius., p. Paleocapa 2.
Grande Emporio Ciclistico, c. Pr. Oddone 21.
Grosso Giuseppe, v. Roma 27, p. 1.
Guelfi Telmo, p. Statuto 11-13.
Lucco Giuseppe, v. Belvedere 28.
Macchiolo coniugi, c. Princ. Oddone 21 e v. Stampatori 13-14.
Manfredi Carlo (G. Moglia, succ.), via Finanze 3.
Mestrallet Luigi, corso Re Umberto 30 e p. Carlo Felice 8.
Mesturino Gius., v. Bonzanigo 5.
Molino Carlo, v. Magenta 9.
Olmo Carlo, v. Bellini.
Olocco Edoardo, ang. p. Solferino e via Alfieri 24.
Opessi Franc., v. Goito 7.
Paschetta Eug., v. Pietro Micca 12.
Pastore Dom. (Ditta), v. Maria Vitt. 28.
Picena G. C. frat., *velocip. Peugeot*, corso Vitt. Em. II, 67.
Pressenda e Isola, c. Vitt. Em. II, 32.
Quagliotti Carlo, corso Re Umberto 31 *rimessa automobili* al n. 37.
Rezzonico F., *agente*, c. Re Umberto 19.
Rosselli ing. E., v. Nizza 29 e Baretti 2.
Rosso fratelli e G. Bazzani, c. Valentino 21.
Rosso Pietro, parco del Valentino, presso il Castello.
Storero Luigi, corso del Valentino 37 e c. Massimo d'Azeglio 28.
Tardy Carlo, c. Valentino 14.
Tribuzio C., c. Siccardi 5.
Vanzina e C., v. Genova 26.
Verona Cesare, v. Carlo Alberto 20.

Piste private.

Martinetti Vincenzo, c. Re Umberto 78.
Olocco Edoardo, v. Montevecchio 40.
Rosso Pietro, parco del Valentino di fronte al laghetto.

Automobili.

FABBRICA ITALIANA di AUTOMOBILI (*Società Anonima*). *Direttore generale*: Marchesi ing. E., c. Dante 35-37.
Mantovani I., v. Maria Vittoria 6.
Wehrheim, *rappr. gen. per l'Italia degli Automobili « Darracq »*, v. Silvio Pellico 24.

Vetture automobili.

Alessio E., *fabbr.*, v. Orto Botanico 13.

FABBRICA DI AUTOMOBILI
Fratelli CEIRANO
Corso Vittorio Emanuele II, 9.
Rappresentanti **Panhard e Levassor**

FABBRICA ITALIANA
di **AUTOMOBILI**
Società Anonima - Capitale L. 800.000
F.I.A.T. Vetture d'ogni genere Motori di 6, 8, 12, 16, 30 cavalli Corso Dante, 35-37.
Direttore generale Ing. E. MARCHESI
Direttore tecnico Ing. G. ENRICO

Ferretti Alfredo, v. Gioberti 36.
Pastore Ferd., v. Napione 43.
Pastore e Racca, ing., v. Venti Sett. 15.

Ing. EMANUEL di A. ROSSELLI
AUTOMOBILI *Via Nizza, 29 e Via Baretti, 2*
SALA ESPOSIZIONE, Corso Valentino, 3
Motori **Lilliput** applicabili a biciclette
VETTURE VETTURELLE — CARICA ACCUMULATORI

Storero Luigi, c. Valentino 37 e corso Massimo d'Azeglio 28
Wehrheim E., v. Orto Botanico 13.

Accessori per Automobili.

CANAVESIO GIOVANNI (Ditta) Corso Brescia Num. 15
Raffreddatori, Pompe, Carburatori, Cofani da motore, Parafanghi alluminio, Fanali, Vasche per acqua, Olio, Benzina, Oliatori, Imbuti, ecc.

Massimetti P. e Zoccola C., v. Principe Tommaso 2.

Oggetti per la pesca e caccia.

Boero G. B., v. Lagrange rimp. al 25.
Galfrè F., v. Lagrange 38 ang. p. Lagrange.
Mazzocchi Luigi, p. Castello 18.
Perino A., p. Porta Palatina 1.

Sigismondi Angelo
Via Madama Cristina, 5-7
Fabbrica Premiata di Armi Buffetterie ed accessori per caccia

Pesi e Misure.

Aimerito Franc., v. Cottolengo 25.
BAER ALBERTO, *misure di precisione, metri, compassi in astucci*, c. Re Umberto 17. V. *Annunzi spec.*, pag. 1-2-3-4.
Boggio e Albano, *mis. in latta*, v. Botero 23.
Caprile L., vie Buniva 6 e Artisti 19. Vedi *Annunzi speciali*, pag. 37.
Chiara Gius., v della Zecca 12.
Diatto Luigi (Ditta), p. Porta Palatina 2.
Ferrero fratelli, v. Accad. Albertina 31.
Graglia Gio., v. Bellezia 12.
Marendino Alberto, v. sant'Anselmo 22.
Massarotti e Bianco, v. Carlo Alb. 21-23.
Olivero Gius., v. Galliari 7.

ANTONIO OPESSI PESI e MISURE
Negozio: Via Venti Settembre, 51
Officina: Corso Raffaello, 22
Vedi *Annunzi speciali*, a pag. 27

Via Donizetti, 6, angolo Via Saluzzo
Enrico PIONZIO e C.
Lavorazione speciale protetta da privilegio industriale
SPECIALITÀ BILANCIE
IN STILE MODERNO

STABILIMENTO MURE, via dei Fiori 23-25

Lucernari a prismi di Cristalli.

Ferruccio GUIDETTI e C. Corso Vittorio Em. II, 34
Rappresentanti e Depositari per l'Italia
Lucernari in ferro o ghisa con prismi cristalli (Brevettati). — *Cataloghi gratis a richiesta*

Lampade.

AGOSTINI FRANCESCO
Via Roma, 20-22 - Telefono 207
Grandioso Assortimento Lampade

Allegra Gius., v. Stampatori 6.
Arietti Carlo, v. Lagrange 20.
Astore e Graglia, v. Maria Vittoria 27.
Calcagno Gius., v. Po 40.
CANAVESIO GIOVANNI (Ditta), corso Brescia 15.
Delzanno Damaso succ. Bellis, c. Vinzaglio 29
Guidetti Ferruccio e C., *spec. vetrerie per illuminaz., ecc.*, c. Vitt. Em. II, 34.
Kress Carlo e C., c. Vittorio Em. II, 29.
Maino Luigi, v. delle Rosine 4.
Mongini Carlo, v. Bogino 8.
Negretti ing. Luigi, v. Mercanti 18.
PENOTTI GIO., ⊖, v. Lagrange 24. Vedi *Annunzi speciali*, pag. 29.
Porta, Ravizza e C., v. Mercanti 18.
Rapetti Carlo, v. Bertola 15.
Resegotti Lorenzo, v. Ponte Mosca 57.
Resegotti Lor. fu Gius., v. Pietro Micca 20.
Siry, Lizars e C., *rappres.* Nasi fratelli, v. Arsenale 14.
TESTORI GIUS. e FIGLI, *fabbrica di lampade e fornelli a gas, apparecchi per luce elettrica*, v. Silvio Pellico 14.
VARIGLIA CHIAFFREDO, ang. via S. Teresa e Venti Settembre.
Zolla e C., v. S. Secondo 62.

Costruttori in ferramenta.

ANSALDI MICHELE e C., (Società). ang. c. Vercelli e v. Cuneo, *esposizione permanente* v. Venti Settembre 12.
Ballada e C., c. S. Maurizio 27.
Courtial Augusto, v. Fréjus (Foro Boario).
Noberasco Franc. e C., c. Sommeiller 20.

BENEDETTO PASTORE
Stabilimento proprio – Via Parma (Ponte Rossini)
CHIUSURE avvolgibili in lamiera ondulata e legno
Vedi *Annunzi speciali*, a pag. 50

Pastore Domen. (Ditta), *chiusure in lamiera ondulata*, v. Maria Vittoria 28.
Pichetto Giuseppe, c. Vitt. Em. II, 21.
Prata frat. e C., v. Guastalla 5.
Sala Franc. fu Ambrogio, v. Rossini 23.
Spessa Carlo, succ. Barge, *fabbr. bolloni, dadi e rivetti*, v. Madama Cristina 64.
WAY LUIGI, v. Barolo 19.
Zimaglia Carlo, c. S. Maurizio 55.

Fabbri-ferrai.

Abrate Giovanni, v. Bava 5.
Acquadro Gius., c. Duca di Genova 12 *bis*.
Acquadro Paolo, v. Gioberti 22.
Ajazza Aug., v. Nizza 43.
Albertone Giuseppe, v. Borgo Dora 27.
Alovisio Aless., v. Bogino 15 *bis*.
Alovisio G. B. e Comp., v. Manzoni 9.
Artigianelli (Collegio degli), c. Palestro 14.
Barbonaglia Fed., c. Reg. Margherita 131.
Bellando Gius., v. S. Massimo 9.
Beltrando Magno, c. Vitt. Em. II, 5.
Benedetti Angelo, v. Lagrange 30 e via Mazzini 5.
Berta Ant., v Genova 12 e v. Stampatori 8.
Bertinetti Eugenio, v. Carena 12.
Bertolio e Ruspino, c. S. Maurizio 69.
Bianco Ant., v. Ospedale 37.
Bianco Lorenzo, v. Legnano 17.
Binetti F. A., *serrature di sicurezza*, vie Ormea 29 e Orto Botanico 22.
Bonino Andr., *staderaio*, v. S. Secondo 60.
Borelli Gio., v. Porta Palatina 3.
Bosco fratelli, v. Silvio Pellico 15 e strada R. Parco 3.
Bosco D., v. Goito 1.
Bosco Gio., v. Silvio Pellico 15.
Brossa Gio., v. Urbano Rattazzi 8.
Brovia Franc., v. Croce d'Oro 2 e 5.
Bruno e C., ang. v. Napione 47 e corso Regina Margherita

Brusatori Franc., v. Barolo ang. v. Zecca.
Buffo Gius., c. Vittorio Eman. II, 123.
Calusio Domenico, v. S. Chiara 38.
Canova Pietro, v. Parini 2, *officina* viale Stupinigi 9.
Canova succ. Croce, v. Misericordia 8.
Capriolo fratelli, succ. Ditta Cucco, via Maria Vittoria 40 e S. Franc. da Paola 29.
Castello Prospero, *lavori in ferro battuto*, v. Cibrario 50.
Cavandano G., v. Viotti 12.
Cavaglià Gius., v. S. Domenico 35.
Cavallo, v. Ponte Mosca 36.
Cavallo Gius., c. Duca di Genova 11.
Cavapella Franc., v. Gioberti 37.
Cavirone fratelli, v. Napione 39.
Colombo Filippo, v. Cuorgnè 12.
Colongo Gio., v. Bonafous 8; *officina* via Catania in fondo a sinistra.
Conrotto Tommaso, v. del Carmine 1.
Cordero Calisto, v. Accad. Albert. 27.
Cravero Sebastiano e figlio, v. Cavour 17.
Dalmasso Gio., v. S. Domenico 4.
Damiano Domenico, v. Mazzini 39.
De-Gasparis Andrea, v. Quattro Marzo 4.
De Maria cav. Giuseppe, v. Rossini 12.
Deregibus Franc., v. Torquato Tasso 5.
Diale Gio., v. Bertola 9.
Druetto Gio., v. S. Massimo 15 e Balbo 37.
Ducato Luigi, v. S. Quintino 38.
Durietti Pietro, v. Deposito 5.
Ferrari Bernardo, c. Reg. Margherita 110.
Ferrero G., strada R. Parco 6.
Ferrero L. e P. Donato, v. Nizza 113 e Ugo Foscolo 3.
Ferrero Luigi, v. S. Dalmazzo 19.
Francesia G., c. Reg. Margherita 160.
Giuliotino Luigi, v. Silvio Pellico 9.
Giaravoglia Gius., v. Bogino 33.
Gariglio frat., v. Saluzzo 38 e v. Petrarca 1.
Geninatti I., v. Roma 35.
Giora R., v. Mazzini 44.
Giordano Gius., v. Viotti 1.
Giovannini Lucca P., v. Ormea 16.
Gonella fratelli, strada R. Parco 44.
Griffa Ant., via Venti Settembre 19.
Griotta Gio., v. Mercanti 28.
Grosso Adolfo, succ. Crivelli, c. Regina Margherita 120.
Guaita G., e figli, *lavori in ferro battuto*, al Valentino, Borgo Medioevale.
Imbrico Ferd., v. Viotti 24.
Lucchio succ. Grosso, v. Pr. Tommaso 12.
Luzzero Luigi, v. Perrone 16.
Miprandi Secondo, v. Beccaria 9.
Macchia Luigi, v. Madama Cristina 40.
Maggia success. Meotti, corso Principe Oddone 57.
Massetti Franc., v. Massena 15.
Mazzano Ferdinando, v. Gioberti 24.
Merlo Carlo, v. S. Donato 24 e Carena 23.
Michelangelo Domenico, success., via Stampatori 9.
Minetti Carlo, v. Mad. Cristina 28.
Mobiglia Lorenzo, v. Nizza 78.
Negro fratelli, v. del Carmine 22.
Olivero Gius., v. Galliari 7.
Oreglia Pietro, v. Pescatori 8.
Ottenga Ces., ang. vie S. Secondo e Legnano.
Ottone Agostino, v. Basilica 2.
Pacchiardi Gio., v. Bertola 39 *bis*.
Paisio Aniceto, v. Val Salice 1.
Pastore Ant. e C., v. Giacomo Leopardi 8.

Benedetto PASTORE Stab. prop. Via Parma (Ponte Rossini)
VETRINE ARTISTICHE e CHIUSURE
avvolgibili in lamiera ondulata e legno
Vedi Annunzi speciali a pag. 50.

Pastore Domenico (Ditta), *imposte di sicurezza e ascensori*, v. Maria Vitt. 28.
Pellegrino Gio., via Belvedere 3.
Pichetto Albino (succ.), *lavori ferro battuto, officina* strada di Stupinigi 9.
PICHETTO GIUSEPPE, *officina per la lavorazione del ferro*, c. Vittorio Emanuele II, 21, *succurs.* Roma, Genova.
Piola Franc., v. S. Dalmazzo 22.

Via Donizetti, 6, angolo Via Saluzzo
Enrico Pionzio e C.
Lavorazione speciale protetta da privilegio industriale
SPECIALITÀ LAVORI IN STILE MODERNO

Piovano Secondo, p. Carlo Em. II, 1.
Pittavino fratelli, via della Rocca 34.
Poggio Albino, via del Belvedere 13.
Ponzio G., via Baretti 2.
Rey Pasquale (Ditta), v. Montebello 25.
Ribero Gius. e figli, v. S. Chiara 5.
Riccardi Gius., v. Montebello 7.
Rigaldo G. B., c. Emilia 11.
Robatto Gio., v. S. Domenico 15.
Robino Vinc., *graticelle*, v. Martinetto 12.
Ruspino Giacomo, v. S. Massimo 44.
Sala Franc. fu Ambrogio, v. Rossini 23.
Salamano Felice, v. Goito 7.
Salice R., v. S. Ansèlmo 38
Sanmartino Michele, v. S. Quintino 10.
Seghesio Ern., v. Nizza 35.
Stella fratelli, v. Barbaroux 28.
Sticca A., v. Gazometro 3.
Surra Luigi, v. Mazzini 45.
Tamagnone G. L., via Roma 41 e via Melchior Gioia 5.
Ternavasio Gius., v. Deposito 20 e Giulio 4.
Torti Gio., v. Ospedale 16.
Tournour-Viron G. B. (Ditta), c. Vercelli 2.
Traffano Vinc., v. Mazzini 27.
Turbarello-Vigna Pietro, vie San Domenico 26 e Principi d'Acaia 37.
Vaccarino Gius., v. Cuorgnè 7.
Vergnano Gius., v. Silvio Pellico 7.
Viazzo Gius., v. Zecca 23.
Vigna Carlo, v. S. Domenico 18.
Zimaglia Carlo c. S. Maurizio 55.

Calderai.

Aimone G.B., succ. Paggi, v. S. Tommaso 21.
Algostino Giov, v. S. Maria 10.
Allemandi Bartolomeo, v. Maria Vitt. 38.
Balagna Gio., v. Berthollet 2-4.
Balocco Ant., v. S. Simone 7.
Berzia cav. Pietro, v. Tarino 8.
Bocciolone Angelo, v. Lagrange 31.
Bonatto Carlo, v. Cuorgnè 9.
Cariboni Pietro, v. Mazzini 29.
Ceresa Domenico, v. Bologna 29.
Deferre Vittorino, v. Fucina 10.
Feina Giacomo, p. Consolata 3.
Gabanna Gius. *fabbricante*, v. Massena 70.
Gellato Franc., v. Ilarione Petiti 11.
Gellato G. e C., v. Canova 9.
Gerini Carlo, v. Cottolengo 23.
Goria frat., v. Verona 37, strada R. Parco.
Mazzola Luigi, v. Zecca rimpetto al 32.
Michetti Lorenzo, v. Cottolengo 5.
Obertino Luigi, v. S. Massimo 8.
Picchiottino Ant., via Drovetti 25 e via Cernaia 38
Picchiottino-Ajmone Ant., v. Manzoni 12.
Picchiottino G. B., v. Maria Vitt. rimp. 28.
Pilone Emilio succ. Ajmone, v. Massena 3.
Pistono G., *rappresent. della Casa Tosi di Legnano*, v. Pietro Micca 17.
Raveri Gius., v. Cottolengo 55
Riva-Berta Gius., v Goffredo Mameli 8.
Schlaepfer e Comp. v. Cigna 1 ang. Rondò Valdocco.
Seren-Gai Gio, v. Cuorgnè 4.
Seren-Rosso Gio. (Ditta), v. Borgo Dora 29.
Seren-Rosso G. B., ⊟, c. Firenze 17.
Spanio coniugi, v. Accad. Albertina 33.
Stemmer frat. succ. Charbonnet, v. Chisone 2

Accessori per caldaie.

BAER ALBERTO, *valvole, rubinetti di prova, guarnizione Jenkins*, c. Re Umberto 17. Vedi *Annunzi spec.*, p. 1-2-3-4.

BARAVALLE ing. E., *griglie in acciaio per caldaie, manometri, ecc.*, v. Venti Settembre 58.

Apparecchi indicatori dei livelli d'acqua nelle caldaie.

Baer Alberto, c. Re Umberto 17. Vedi *Annunzi speciali*, pag 1, 2, 3 e 4.

KARL MEYER Corso S. Martino Num. 2.
INDICATORI BREVETTATI "**KLINGER**,,
Il migliore Sistema in uso.
Vedi Annunzi speciali a pag. 49.

Soc. Elettrica Siemens, v. Pietro Micca 8.

Parrucchieri.

Abbona Gio., v. Rossini 22.
Abre L., v. Lagrange 10.
Aleati Oreste, strada di Lanzo 46.
Alemano Gius., c. S. Maurizio 45.
Alessio Filippo, v Passalacqua 4.
Andreone Domenico, v. Fiando 6.
Ansaldo Pietro, v. Andrea Doria 9.
Antona, v. Galliari 9.
Antona G., c Re Umberto 42.
Appendino, v. Bertola 24.
Arnaudi L., v. Gio. Berchet 2.
Arrobio Edoardo, v Vanchiglia 34.
Artuffo Michele, v. Bellezia 8.
Audisio Bartolomeo, v. Bellezia 18.
Audisio Pietro, v. Mazzini 22.
Bagliani Pietro, v. S. Teresa 22.
Baiardo Lor., Andrea Doria 9.
Baldioli Umberto, v. Vanchiglia 18.
Baldo Donato, v. S. Tommaso 23.
Baralis Giuseppe, v Lagrange 21.
Barbero Enrico, v. Martinetto 2.
Barbi Umberto, v. Baretti 27.
Bassi Pasquale, v. Principe Amedeo 42.
Basso L., v. Barolo 11.
Belfiore Frascada Alberto, c. Vitt. Em. II, 71
Benassai E., v. Duchessa Jolanda 7.
Benassai M., c. Vinzaglio 23.
Berardo G., v. Maria Vittoria 13
Bersano, c. Vinzaglio 20.
Berscia Franc., v. Venti Settembre 48.
Bertolone R., v. S. Secondo 37.
Bertone Eman., v. S. Secondo 14 e Madama Cristina 20.
Bertone Eugenio, v. Mazzini 4.
Bertone G., v. S. Secondo 14.
Bianco G., v. Venti Settembre 16
Bignante Franc., c. Reg. Margherita 121.
Biolchini Filippo, p. Solferino 1.
Bisolfi succ. Discalzo, v. S. Tommaso 4.
Bocca, via Gioberti 48.
Bodda Dom., v. Nizza 105.
Boero Gius., v. Buniva 12.
Bogetti Giorgio, v. Pietro Micca 15.
Boggio Pietro, v. Mazzini 39.
Boldrini Gio., v. Po 43.
Bonino Gio., v. Orfane 34.
Borghi Pasquale, v. Porta Palatina 19.
Borsarelli Aurelio, v. Ospedale 5.
Borsello Emilio, v. Gius. Grassi 9.
Borsetti G., c. Vitt. Em. II, 59.
Borsotto Camillo, p. Paleocapa 2.
Bottini A., v. Accademia Albertina 30.
Buffa Gius., v. Fiochetto 1.
Buffo Pietro, v. Massena 12.
Bugnano Giacomo, v. S. Giulia 28.
Buscaglioni G., v. delle Rosine 1.
Cagno Ferdin., v. Mazzini 33.
Calcagni Basilio, c. Vinzaglio 5.
Caligaris G., ang. v. Pio Quinto e Nizza e c. Regina Margherita 160.
Caligaris Secondo, v. Lagrange 1.
Calvino Gio., c. Reg. Margherita 146.
Calvo Crescentino, v. S. Tommaso 12.
Canetti Giorgio, p. Castello 16
Canova L., v. Quattro Marzo 7.
Cantone Nino, v. Vanchiglia 12.
Capo Eugenio, p. Eman. Filiberto 9.
Carpignano, v. Lagrange 43.
Casa Gio., v Chivasso 16.
Casasco Alfeo, v. Madama Cristina 95.

Castelli Luigi, v. Consolata 7.
Cavallasca Gius. p. Statuto 18.
Cavazza Gio. e figli, v. Princ. Tommaso 14.
Caveglia V., ang. v. Milano e Corte d'Appello.
Celada Albino, v. Mazzini 12.
Cerutti Carlo, v. Ponte Mosca 36.
Chiaffrino Luigi, v. Madama Cristina 32.
Chiara Pio, v. Andrea Doria 2.
Cibrario Pietro, v. Montebello 40.
Cioccato, v. S. Secondo 19.
Cietti Francesco, p. Vitt. Em I, 13.
Coda G., galleria Subalpina.
Colli Angelo, v. Saluzzo 44.
Conforti A., ang. v. Magenta e Gazometro.
Cordier, v. Nizza 25.
Corlera, v. Roma 24.
Cornaglia, p. Carlo Felice 2 e v. Roma 41 *bis*.
Cornelli I., v. Pietro Micca 4.
Corrado Gio., ang. v. Ponte Mosca e Fiando
Corrado Gius., v. Nizza 51.
Crescentino Carlo, v. Bava 9.
Crosio Gio., v. Galliari 19.
Cucco Luigi, c. Vitt. Em II, 38.
Curto Virgilio, v. Saluzzo 32.
Cuttica F., v. S. Giulia 47.
D'Acquila Carlo, v. Mazzini 50.
Davico Ang., v. Napione 27.
Davico G., v. S. Donato 4.
Deangelis Achille, c. Vitt. Em. II, 32.
Deangelis Attilio, v. Barbaroux 2.
Defilippi Pietro, v. Corte d'Appello 4.
Defilippis Sigismondo, c. S. Maurizio 71
Demarchi Luigi, v. Bogino 2.
Demaria Goffredo, v. Buniva 9.
Depero, v. Finanze 3.
Depero Carlo, p. Vitt. Em. I, 12
Di Guglielmo Ant., v. S. Secondo 66.
Di Guglielmo Franc., v. S. Donato 45.
Falda, v Orfane 16.
Faletti N., v. Garibaldi 40.
Fanti Gaetano, p. Vitt. Em. I, 5.
Faraudo Ant., v. Galliari 23.
Faravelli Gius., v. Basilica 4.
Faravelli Paolo, v. Principe Amedeo 38
Fasani Contardo, v. Aosta 12.
Fassio Marcello, v. Bertola 11.
Favetta Pietro, v. Duch. Jolanda 1.
Favro G. e Viretti G., v. S. Massimo 3.
Ferrari Carlo, v. Madama Cristina 60.
Ferraris L., v. Princ. Amedeo 13.
Ferraudi Luigi, v. Cavour 6.
Ferrero, v. Po 28.
Ferrero Andrea, v. Princ. Tommaso 30 *bis*.
Ferrero Bartolomeo, v. Tarino 9.
Ferrero Ernesto, v. Bertola 4.
Ferrero Franc., v. Basilica 1, via Corte d'Appello 5 e v. S. Agostino 2.
Ferrero G., v. S. Quintino 3.
Ferrero Gio., c. Regina Margherita 152.
Ferrero Luigi, v. Nizza 43.
Ferri Telesforo, v. Valperga Caluso 7.
Ferro e Franchini, c. Vitt. Em. II, 78.
Filippa Carlo, v. Baretti 16.
Filippini Gio., c. Vinzaglio 29.
Fissolo Seb., galleria Umberto I.
Fornaso G. B., v. Carmine 4.
Franchino Mich., v. Monferrato 1.
Franco, v. Principe Amedeo 52.
Franco Carlo, v. Barbaroux 17.
Franzoni Luigi, v. Mazzini 17
Gaido Maurizio, v. Arsenale 40.
Galliano Maur., c. Reg. Margherita 184 *bis*.
Gallo, v. della Rocca 19.
Gamba Franc., v. Venti Settembre 71.
Gambi e Bazzini, c. Duca di Genova 7.
Ganzenua Gio., v. Montebello 21.
Gatti, v. Porta Palatina 2.
Gatti succ. Zolla, v. Cernaia 18
Gatti Edoardo, v. Sacchi 18 e 34.
Gatti G., v. Accad. Albertina 33.
Gatti Gio., p. Carlo Eman. II, ang. via Des Ambrois.
Gatti Gius. succ. Torelli, v. Roma 13.
Gay Battista, v. Pietro Micca 20.
Gazzerotti Franc., c. R. Umberto 37.
Germanetto, v. Cernaia 40.
Ghia Antonio, strada R. Parco 14.
Giachino Nicola, c. Emilia 5.
Giacobbe Candido, v. Aosta 45.
Giannetti Gio., v. Monferrato 36
Giaretto Dom., v. sant'Anselmo 3.
Gilardi L., ang. v. Mercanti e Barbaroux.
Giosone Mich., v. Po 46.
Girano T., v. S. Giulia 24.
Girelli, p. Statuto 8
Glanda G., v. Duca di Genova 9.
Gola Gius, v. S. Franc. da Paola 44.
Guallini Paolo, v. Venti Settembre 76.
Guazzone Pietro, v. Ponte Mosca 47.
Larizzati fr., c. Vitt. Em. II, 62 e v. Nizza 17.
Larturo F., v. S. Quintino 24.
Lasagno Michele, v. Nizza 85.
Lettore A., v. S. Secondo 38.
Longo G., c. Regina Margherita 160.
Luciano Gio., v. Sacchi 2.
Luciano Vincenzo, v. S. Donato 1 *bis*.
Luisoni G., v. Cavour 5.
Mana G., v. Maria Vitt. rimp. al 28.
Manacorda Mich., v. Saluzzo 63.
Mango A., v. Roma 32.
Manzone Gius., v. Nizza 62.
Marangoni Angelo, p. S. Martino 3.
Maraschi, c. Re Umberto 9.
Marchelletta Ant., v Madama Cristina 26.
Marchesi Paolo, v. Stampatori 18.
Marengo Gio., v. Nizza 59.
Marin Adamo, v. S. Donato 36.
Marin Gius., v. Carmine 11.
Marocco Umberto, v. Pisa 46.
Marola A. F., v. Borgo Dora 23.
Marteletto Vitt., v. Viotti rimpetto al 2.
Martinengo, v. Buniva 11.
Masera Gio, v. Maria Vittoria 2.
Matrojani Ant., v. Venti Sett. 4.
Mecca L., v. S. Franc. da Paola 12.
Megliocco Gius., v. S. Secondo 31.
Mellano P., succ. Scarlatta, v. Cernaia 30.
Merlo Arturo, v. Garibaldi 31.

Molina e C., v. Lagrange 39.
Monà Augusto, v. S. Tommaso 6
Monateri Dom., v. Nizza 117.
Monateri Gio., v. Bogino 17, c. Reg. Margh. 90
Montersino M. Eugenio, v. Fiochetto 1.
Montù frat., piazza Gran Madre di Dio.
Montù Vincenzo, v. S. Anselmo 22.
Moretti, v. Montebello 9.
Moretti Ang., v. Madama Cristina 4.
Moriggia G., succ. Bosco, via Roma 20.
Mosca Domen., v. S. Donato 25.
Navaro Aless., v. Mazzini 31.
Navire Carlo, v. Nizza 155.
Nebbia F., v. Genova 1.
Negrini Ugo, v. S. Secondo 32.
Negro e figlio, v. Monte di Pietà 5.
Nicolai Gio., p. Eman. Filiberto 18
Novaresio Cesare, c. Vercelli 28.
Oddone, v. Ponte Mosca 3.
Oddone Gio., c. Vitt. Em. II, 45
Oglietti frat., v. Moncalieri 41.
Oglietti, v. Nizza 31.
Oletti, p. Vitt. Em. I, 15.
Olivero G. B., v. S. Franc. da Paola 38.
Olivero Gius., v. Barolo 5.
Orcorte Gio., v. Baretti 17.
Orecchia G., v. Saluzzo 13.
Orecchia Gio., v. Barbaroux 5.
Orecchia Lorenzo, p. Carlo Felice 12.
Ozzello Ern., c. Vinzaglio 1.
Paderni Arnaldo, v Venti Sett. 45.
Padovani Pietro, v. Andrea Doria 8.
Panzani Augusto, v. Nizza 41.
Panzarani, v. Nizza 41.
Parodi A., v. Campana 1.
Pasero Gio., c. Regina Margherita 142.
Passamonte di Vische Lino, v. Lagrange 22.
Pastè Lorenzo, v. Quattro Marzo 2.
Pellegrino Gius., v. Moncalieri 25.
Pennello Simone, v. S. Massimo 5.
Pepe Valentino, v. Po 9.
Pereno F.co, ang. v. Viotti e Monte Pietà e v. Bertola 9.
Pereno Pietro, v. Andrea Doria 11.
Peretti A., v. Garibaldi 57.
Peretti Ang., v. Nizza 19.
Peretti Ang., v. Conte Verde 2
Peretti Gio., v. Barbaroux tra il 29 e 31 e c. Vitt. Em. II, 88
Perotti Gius., v. Baretti 7.
Pezzoni Torquato, v. Saluzzo 21.
Piana Agostino, v. Ponte Mosca 19.
Piano Carlo, v. di Lanzo 44.
Piconetto, v. Vasco 2 e ang. vie Garibaldi e Assarotti.
Pini Ant., v. delle Orfane 3.
Piola Biagio, v. Cibrario 3
Pistarino Secondo, v. Galliari 2.
Pizzato Gius., v. Bertola 1.
Poltroneri frat., v. Roma 43.
Porta Gius., v. Berthollet 6.
Pozzo Luigi, v. dei Fiori 43.
Pretti, v. Maria Vittoria 27.
Pron Michele, c. S. Maurizio 10.
Racca Pietro, v. dei Fiori 12.
Ragazzi Rinaldo Achille, v. Saluzzo 7.
Rappallo Lorenzo, v. Cottolengo 50.
Rastaldo Gio., c. Reg. Margherita 124
Rastaldo Lor., c Reg. Margherita 108.
Ratti Gius., v della Consolata 6.
Raviola Franc., v. Nizza 31.
Rebrevi Bruno, v. S. Chiara 16.
Reteuna, strada di Francia 33
Ribotta Eugenio, v. S. Secondo 5.
Riccardino Ang., v. Rocca 4.
Ricci succ. Franchino, v. S. Dalmazzo 7.
Riccio Gius., ang. v. Rossini e della Zecca
Richiero Gius., v. Po 20.
Rissone C., v. S. Donato 21 *bis*.
Rocchietti Emilio, v. Bertola 25.
Rocchietti Vinc., c. Vitt. Em. II, oltre Po
Romani Santo, v. Corte d'Appello 11.
Romano, v. Garibaldi 28.
Romano A., v. S Teresa 4, gall. Geisser
Rossi, v. S. Chiara 15
Rossi, p. Statuto 7.
Rossi Luigi, v. della Rocca 24.
Rossi Pietro, v. S. Agostino 2.
Rosso Stef., p. Lagrange 1.
Rostagno Corrado, v. Saluzzo 2.
Rutto Carlo, c. Casale 8.
Sampò Vitt., v. Roma 1.
Sarrù Severino, v. Giulio 6
Savio succ. Rossi, v. Venti Sett. 78.
Scaravelli Gaetano, c. Vitt. Em. II, 41.
Scarlata, v. Cernaia 24
Scattena G., v. Guastalla 14.
Sclavo Franc., v. Mazzini 34.
Scorda D., v. S. Giulia 31
Serra Secondo, p. Em. Filiberto 13
Signorino fratelli, v. Montebello 2
Simondi, v. Ormea 40.
Soffietti Umberto, v. Ponte Mosca 10
Surdi Gius., v. Mad. Cristina 4.
Svanetti, v. Palazzo Città 14.
Tappareili G., v. Assietta 4.
Tarquignio A., v. S. Giulia 16.
Tasso Gius., c. Emilia 9.
Teppa Pietro, v. Ponte Mosca 36.
Tirone, c. Vitt. Em. II, 96.
Tirone Ant., v. Garibaldi 16.
Tornatore Gio., v. S. Massimo 47.
Toscano, v. Cibrario 45.
Toselli E., c Valentino 23.
Valenzano Teobaldo, v. Napione 30.
Vallebiglia Delfino, v. Cernaia 3.
Vanni G. B., v. S Massimo 46.
Vaudagna Agostino, v. Ormea 10.
Vergnano, v Porta Palatina 23.
Vergnano Virginio, p Carlo Felice 9.
Viola Luigi, v. S. Quintino 52.
Voglino G., v. S. Tommaso 1.
Zaccone Luigi, v. dei Fiori 1.
Zaninoni E., v. Carrozzai 6.
Zanotti Vitt., p. Statuto 2.
Zoppetto Dom., v. Bava 3.
Zumaglini Gius., v. Carlo Alberto 7.

Lavori in capelli.

Barberis M., v. Lagrange 17.
Bianco Fedele, c. Vitt. Em. II, 37.
Bosco M., v. S. Teresa 12.
Caligaris Secondo, v. Lagrange 1.
Capello Gio., v. Venti Settembre 57.
Chiara Pio, v. Andrea Doria 2.
Fulda, v. Orfane 16.
Giachino Rosetta, v. Po 38.
Giori Armida, v. Mazzini 50.
Guattino Stef., *spec. per teatri*, v. Po 12.
Monetti L. e C., *spec. per teatri*, v. Po 6.
Nebbia F. succ. Luino, v. S. Teresa 20.
Patrucco C., c. Vitt. Em. II, 58.
Pavito, v. Lagrange 21.
San Lorenzo L. e R., ang. v. S. Massimo e dei Mille.

Pettinatrici.

Bruno Anna, v. Tre Galline 2.
Boldrini Annetta, v. Po 38.
Borghese G. già Massolis, v. S. Teresa 14.
Bossano G., v. Po 57.
Calcagni Carolina, c. Vinzaglio 5.
D'Acquila Cristina, v Mazzini 50.
Ferrero Felicita, v. Borgo Dora 28.
Francese Ermelinda, v. Ponte Mosca 4.
Gay Malvina, v. Galliari 19.
Giachino Rosetta, v. Po 38.
Giori Armida, v. Mazzini 50.
Giori Teresa, v. S Massimo 41.
Menato Angela, p. Mad. Cristina 4.
Pocchiola Clara, v. al Ponte Mosca 23 *bis*.
Porta Delfina, v. Principe Amedeo 33.
Serafino Angela, v. Borgo Dora 25.
Teppati Luigia, v. S. Agostino 12.

Bagni.

Bagni popolari a doccia, ang. v. Quattro Marzo e Conte Verde, via Nizza 75 e c. Firenze presso il Ponte Mosca.
Bagni popol. sul Po, c. Dante, ponte Isabella.
Bagni della Zecca, Bassano Angela, via della Zecca 39.
Borgo Nuovo, Gallo Mich., v. Accad. Alber. 29
Cavour, Agosti Gio., v. Lagrange 22.
Dell'Annunziata, Rainero Cristof., v. Po 51.

Grande Stabilimento Balneo-Idroterapico
"La Provvidenza,,
(COLLIEX)
Via Venti Sett. 5-7, Piazza Paleocapa, Via Volta
Premiato con Med. d'Oro alle Esposiz. d'igiene di ROMA 1894 - TORINO 1898 - NAPOLI 1900
Direttore Sanitario: **Dott. E. JORIO**

Vedi *Annunzio speciale*, 3ª pag. appena aperta la Guida.

San Carlo, via Roma 22.
San Dalmazzo, Ferrero Stef., v. Garibaldi 26.
San Giuseppe, Gattinara Gio., v. Genova 27.
San Martino, Ohme ved. Margherita, corso S. Martino 8.
San Salvario, Alba Clotilde, ang. vie Galliari e Saluzzo
San Simone, Bonino L., v. Garibaldi 11 *bis*.

SOCIETÀ ITALO-INGLESE
d'Apparecchi d'Igiene Torino Via San Dalmazzo, 15
FORNITURE COMPLETE per Stabilimenti da bagno
Vedi Annunzi speciali a pag. 17

Società e Compagnie d'Assicurazioni.

Compagnia Adriatica
INCENDI-VITA-TRASPORTI
RIUNIONE
ADRIATICA
DI
SICURTÀ
(fondata nel 1838)
Rappresentante in TORINO
Geom. Cav. CARLO ARNALDI
Via Venti Settembre, 71
Assicurazioni INFORTUNI GRANDINE

Agraria (*L'*), (contro mortalità bestiame) Nasi di Cossombrato bar Gio. Antonio, *pres.*, v. Mazzini 3. Butteri cav. Andrea, *dir.*, v. S. Teresa 7.
Alleanza (*L'*) di Genova (assicurazioni sulla vita), v. Venti Settembre 58.
Amburgo (*d'*) (disgrazie accidentali), galleria Nazionale.
ASSICURATRICE ITALIANA CONTRO LE DISGRAZIE ACCIDENTALI, V. *Adriatica, riunione di sicurtà*, via Venti Settembre 71.

Assicurazioni Generali
DI
VENEZIA
Via Barbaroux N. 2 (ang. Piazza Castello)
Rappresentanti Procuratori in Torino
Ing. ADOLFO ERRERA
ed ENRICO ROSSI

Ausonia (assicuraz. contro gli infortuni del lavoro e casi fortuiti), presso la banca « *L'Unione* », v. Venti Sett. 76.
Badese (*La*), (assic. marittime, fluviali e terrestri), Banzatti e Villa, *agenti*, via Milano 1.

Banca Bavarese d'ipoteche e sconti (assicuraz. vita e infortunii), v. Venti Sett. 29.
Cassa Nazionale di assicurazioni per gli infortuni degli Operai sul lavoro, presso la *Cassa di Risparmio*, v. Alfieri 7.
Cassa Paterna, (incendi), v. Carlo Alb. 18.

A COMPAGNIA
nonima d'Assicurazione
contro i danni degli
Incendi e Rischi accessori
a PREMIO FISSO
TORINO Via Maria Vittoria, 18,
BROCCHI Comm. LUIGI *Direttore*
Vedi annunzi speciali a pag. 13

Compagnia di ASSICURAZIONI
DI MILANO — fondata nel 1826
Assicurazioni contro i danni Incendi, sulla Vita dell'uomo e per le Rendite vitalizie
Agente Procuratore in Torino
Dott. FEDERICO MALVANO
Via Principe Amedeo, 16

Cooperat. di Milano (incendi), v. Arsenale 10
Croce (*La*), comp. cattolica europea d'assicur. gener., v. Accad. Albertina 1.
Danubio (incendi, vita), v. Venti Sett. 29.
Federale (*La*) (assicuraz. trasporti), *rappres.* Majoli G., v. Venti Settembre 37.
Filantropica (*La*), (malattie e disgrazie accidentali), Rolla Alf., gall. Nazionale.

LA FONDIARIA (Incendio-Vita)
Agenti: HELFFERICH VON KUELMER e C.
Agenzia Generale: *Via Pietro Micca*, 15

Garantie Fédérale (*La*), (assicuraz. generale e operaz. finanz.), *ispett. per il Piemonte*: Pieron prof. E. L., v. Ormea 6.
Internazionale (contro le disgrazie accidentali), V. *Adriatica, riunione di sicurtà*, v. Venti Sett. 71.
Italia (assic. trasporti), *ispett.* Helfferich von Kuelmer e C., v. Pietro Micca 15.
Phenix (*La*), (vita), galleria Nazionale.
Liguria (*La*), (assic. trasp. marittimi, fluviali e terrestri), v. Arcivescovado 1, *ispett.* Caracciolo Gio., c. Vitt. Em. II, 68
MERIDIONALE (grandine), V. *Adriatica, riunione di sicurtà*, v. Venti Sett. 71.
MÉTROPOLE (LA). (Compagnia anon. di assicurazioni contro gl'incendi).
Rovere cav. Cesare, *ispettore generale per l'Italia*, p. S. Carlo 11, *Agenti princ.*: Saroldi e Scotti
Mondo (vita, incendi), v. Ospedale 4 *bis*.
Mutua Infortuni di Milano (assic. degli operai), v. Arsenale 10.
Mutua Riserva degli Stati Uniti (vita, *ispettore* Di Villafaletto Giuseppe, v. Plana 5, p. 1.
Mutual Life Insurance, c. S. Martino 2, *ispettore:* Monferrato cav. Antonino, *agente:* Biga cav. Gennaro.

LA NATIONALE
Compagnia D'ASSICURAZIONI sulla VITA
Emanuele SACCO (agente Generale)
Torino, Via Bogino, 27

Nazionale Svizzera (*La*), (contro la rottura dei cristalli, vetri e specchi, infortuni e furti con scasso), v. Venti Sett. 29.
New-York (vita), gall. Nazionale, scala A
Norwich Union (Soc. inglese mutua assicuraz.), v. Venti Settembre 8.
Paterna (incendi), v. Carlo Alberto 18.
Popolare (vita), *agente* Curioni Augusto p. Carignano 2; *ispett.* Trissino-Lodi conte Achille, c. Valentino 40.
Previdenza e Famiglia (vita), v. Carlo Alb. 21.
Prussiana (*La*), (vita), v. Arsenale 17.

REALE Compagnia Italiana di
Assicurazioni Generali sulla Vita dell'Uomo
RENDITE VITALIZIE
Agenzia principale Galleria Subalpina
Proprietà della Compagnia

SOCIETÀ ITALIANA
Savoia d'Assicurazioni
maritt., fluviali e terrestri. Accomandita per Azioni, con sede a Torino, via S. Teresa, 24.
Gerenti: R. Costaguta, Ed. Canali
La Società assicura corpi di Velieri e di Vapori e merci viaggianti per mare, fiumi, laghi, canali e per vie di terra. - Assicura inoltre titoli pubblici, Valori industriali, biglietti di banca, metalli e pietre preziose, spediti a mezzo ferrovia ed a mezzo di Società Postali di navig.

Sindacato Subalpino di Assicuraz. mutue (infortuni), v. Ospedale 28.
Società Alleanza Assicurazioni di Genova, Lecco E., *ispettore*, v. Venti Sett. 62.
SOCIETÀ ANONIMA DI ASSICURAZIONI A PREMIO FISSO CONTRO LA GRANDINE, v. Barbaroux 2
SOCIETÀ ANONIMA ITALIANA DI ASSICURAZIONE CONTRO GLI INFORTUNI, via Barbaroux 2.
Società Assic. d'Amburgo (disgrazie accidentali), galleria Nazionale, scala A
Società Cattolica d'Assicuraz. (grandine, incendi e vita), Martignone Costantino, *rappres.*, v. Garibaldi 38.

SOCIETÀ REALE DI ASSICURAZIONE MUTUA ed a quota fissa contro i danni incendi e scoppio gas-luce, fulmine e apparecchi a vapore, v. Orfane 6. Vedi *Annunzi spec.*, p. 30.
Svizzarese (grandine), *agenzia* v. Garibaldi 57; *ispettorato* gall. Nazionale.
The Equitable (vita), v. Venti Sett. 64.
The Gresham, (vita) *Agenzia*: via Arsenale 10. *Ispett.*: v. Carlo Alberto 17.
Ufficio d'Assicur., Sala P. e C., v. Roma 26.
Unione Continentale (assicurazioni e riassicuraz. gen.), *gerenti*: R. Costaguta ed Ed. Canali, v. S. Teresa 24.
Union (*L'*) (contro gl'incendi e le esplosioni), galleria Nazionale.
Universo (contro i rischi dei trasporti), v. Arsenale 10.
Vesuvio (*L'*) (sulla vita), v. Milano 1.

Brevetti d'Invenzioni e Privative.

CASETTA ing. G. B. EUG., palazzo Martiny, vie Venti Settembre e Pietro Micca (v. Monte Pietà 8).
Guastalla ing. Gius., v. della Rocca 24.
RAIMONDO L. e CAPUCCIO ingegneri, FELICE BAZETTA, *segretario*, piazza Statuto 15, piano nob. *Telefono* n. 949. Vedi *Annunzi speciali*, pag. 26.
TORTA SECONDO, p. Vitt. Eman. I, 12.
Ufficio intern. per brevetti d'invenz. e marchi di fabbr. - Ufficio, Roma e Torino, *Dirett. propr.* Bovi B. A., v. Arcivescovado 1.
VARVELLI ing. G. M., *ufficio internazionale di brevetti e marche di fabbrica*, v. Berthollet 13.

Uffici di traduzione.

Baratelli prof. Eug., v. Garibaldi 13.
Bava Luigi, *dal tedesco*, v Nizza 201.
Grassi prof. Luigi, *franc. e ted.*, v. Roma 35.
Heer cav. prof. Augusto, *dal francese, tedesco e inglese*, v. Roma 20.
Mathis Jos, v. Bertola 9.
Miglietti Gio., v. Pietro Micca 20.
Muller Francesco, v. S. Franc. da Paola 6. Vedi *Annunzio speciale*, retro coperta.
Olivero E., Gall. Subalpina.
Strazza cav. prof. Cesare, v. dei Mille 4.
Wihlfahrt prof. Arturo, v. Pio Quinto 14.

Studii tecnici e d'ingegneria.

Antonietti G. E., v. Garibaldi 35.
ANSALDI MICHELE e C., ang. corso Vercelli e v. Cuneo, e v. Venti Sett. 12.
Artom e Fassio, c. Oporto 13.
Audoli-Bertola, *ingegneria idraulica*, via Alfieri 26
Ballada e C., *impianti idraulici*, corso S. Maurizio 27.
Banzatti e Villa, *ingegneria ed agrimensura*, v. Milano 1, p. 1.
Barberis A. e V. Fontana, v. Pietro Micca 8.

Ingri Barosi e Folchini
TORINO - *Corso Siccardi*, 31 - TORINO
Rappresentanze Estere e Nazionali
FRANCO TOSI (Legnano)
Caldaie e Motrici a vapore
Ing. DE FRANCESCHI & C. (Milano)
IMPIANTI COMPLETI DI RISCALDAMENTO
ad acqua calda, ad aria calda, a vapore
Articoli Tecnici ed Industriali
Progetti e Preventivi per qualsiasi impianto.

Bove Luigi, *disegni e riproduz.*, v. Sacchi 34.
Bovi B. A., v. Arcivescovado 1.
CASETTA ing. G. B. EUG., ang. v. Venti Sett. e Pietro Micca (v. Monte Pietà 8).
Corradini ing. Franc., *ingegneria sanitaria*, v. Luciano Manara 7.
De Albertis Claudio, v. Pio Quinto 14.
Dubosc ing. Edmondo, v. Princ. d'Acaja 62.
Ferraris ing. Pietro, c. Oporto 35.
Gastaldi G. B., v. Berthollet 6.
Gay ing. Corrado, v. S. Chiara 1.
Giordana e Mossello, c. Reg. Margh. 153.
Giovara ing. Carlo, *ingegneria industriale*, v. Baretti 9.
Guidetti e Silvano, c. Re Umberto 8.
Imoda ing. G. E., v. Lagrange 20.
Meyer Karl, c. S. Martino 2. Vedi *Annunzi speciali*, pag. 49.
Negretti ing. Luigi, v. Mercanti 18.
Negri prof. cav. Pasquale, v. dei Fiori 90.
Prelle prof. Massimo, c. Pr. Oddone 11 *bis*.
Raimondo e Capuccio, piazza Statuto 15. *Telefono* n. 949. V. *Annunzi spec.*, p. 26.
Rastelli ing. A. e Comp., v. Belvedere 4.
Re e Mazzucchelli, c. Oporto 29.
Rey cav. Gio., v. Genova 27.
Rosso ing. Vitt., c. Vitt. Em. II, 36.
Saccarelli cav. ing. Paolo, c. Oporto 47.
Sinigaglia S. e C., v. Andrea Doria 8.
Vaccarino frat., *estrazione d'acque sotterranee sistema Calandra*, v. Cernaia 22.
VARVELLI ing. G. M., *rappr. meccanico industriale*, v. Berthollet 13.

Mediatori d'affari.

Calleri Giov. G., v. Alfieri 5.
Gabbiano e C., galleria Geisser.

Vendite pubbliche (Imprese).

Kaufmann Carlo, *dirett.*, *Hôtel des Ventes*, v. Princ. Amedeo 20 *bis*.
Sala di vendite pubbliche, v. Venti Sett. 13.

Agenzie d'alloggi.

Cariola Gio., v. Urbano Rattazzi 8 *bis*.
Cumino Gius., *affittacamere*, v. Venti Settembre 29.
Silano Ant., v. Monte di Pietà 26.

Agenzie collocamento degli Operai e persone di servizio.

Caffettieri, Campana e C., *mediatori*, galleria Geisser 3.
Caffettieri, Confettieri, Liquoristi e Gelatieri, Capellini V., v. Tre Quartini 2.
Calderai, Lattonieri e Gazisti, Aurelia Cesare, v. Cottolengo 25.
Calzolai, Delucis Carlo, v. Bertola 4 presso la Società Calzolai e v. Cernaia 20.
Calzolai, Borio Luigi, v. S. Chiara 18.
Calzolai, Gamba Michele, v. Monte Pietà 2.
Confettieri, Liquoristi, ecc., Rossano G., *mediatore*, v. Vanchiglia 2*bis*.
Confettieri, Liquoristi, Novara Ant., via Barbaroux 12.
Commessi ed Impiegati, presso l'Unione Miglioramento Commessi Impiegati, c. Siccardi 12.
Cuochi e Camerieri, Occhiena Vinc, Ghia Franc. e Politti Giuseppe, v. Quattro Marzo 7.
Cuochi e Camerieri Cassa Pensione), Magno Cost. e Aprà Gio., p. S. Giovanni 11.
Cuochi e Camerieri per Torino e Provincia, Nay e Munier, v. Giacomo Leopardi 6.
Cuochi e Camerieri, v. Basilica 4.
Fabbri Ferrai, Bonino A., v. S. Secondo 60.
Fabbri ferrai, Ottone Agost., v. Basilica 2
Fabbri Ferrai, Meccanici e Affini, Valli Gius., c. Reg. Margherita 108.
Fabbri-ferrai, Meccanici e Biciclisti, Carrara Domenico, v. Mazzini 37.
Falegnami, Gentinetta G., v. Lagrange 35.
Falegnami, Perucca Annibale, v. Principe Tommaso 11.
Impiegati, Commessi, ecc., Cavallaro A. A., v. Andrea Doria 5 e Lagrange 32.
Legatori di libri, Ferrero Carlo, via San Tommaso 10.
Macellai, c. Principe Oddone 3.
Materassai, Tappezzieri, Zobianco Gius., v. Orfane 6.
Matrimoni, Biglione G., p. Vitt. Em. I, 19.
Matrimoni « *La Confidenza* », Cariola Gio., v. Urbano Rattazzi 8*bis*.
Panettieri, diretto dalla Società *Esercenti Panettieri*, v. della Zecca 11.
Panettieri, Buffa Marco, v. Milano 2.
Persone di serv., Dollinger Nicola, v. Po 25.
Persone di servizio, Fava, angolo c. Vittorio Em. II e v. Lagrange.
Persone di serv., Gardino G., v. Cernaia 18.
Persone di servizio, Liva B., v. Po 19.
Persone di servizio, Odetti Domenica, via Corte d'Appello 5.
Persone di servizio, Silano Ant., v. Monte di Pietà 26.
Personnel de service et education des deux sexes, bureau International de placement v. dei Mille 35.
Sarti (fratellanza Sarti), v. S. Tommaso 9.

PIAZZA VITTORIO EMANUELE, 19
TORINO
UFFICIO COMMERCIALE
Tratta seriamente
Matrimoni e Commissioni confidenziali e procura buoni impieghi ad impiegati, Mutui, Vendite, ecc.

Visetti Gius., v. S. Massimo 42.

Informazioni commerciali.

AQUILA (L')
ISTITUTO INTERNAZIONALE
d'informazioni commerciali
Direzione Generale: TORINO, Via S. Dalmazzo, 16

BROEG L., *filiale dell' Istituto Internazionale d'informazioni*, gall. Nazionale scala D p. 1°.

" IL COMMERCIO "
TORINO — Via Genova, 4 — GENOVA — Piazza 5 Lampadi, 14
Istit. d'informazioni Commerc. per l'Italia e Estero

" IL GLOBO ITALIANO "
Torino - Via Cavour, 8-10
Genova - Piazza Cinque Lampadi 14, interno 28
Casa la più raccomandabile e di confidenza

Müller Francesco, v. S. Franc. da Paola 6
Vedi *Annunzi speciali*, retro coperta.

Uffizi e Agenzie d'affari Comm., Industriali, Marittime, ecc.

Agraria Italiana, v. Stampatori 4.
Ajmo Franc. (Ditta), v. Milano 10, p. 1.
ANSALDI MICHELE e Comp., v. Venti Settembre 12.
Biancotti C. e Comp., *Affari*, v. Carlo Alberto 9.
Chiari (Viaggi), di G. Sommariva e C. rappr. da Dalla Chiara e C., v. Bogino 21.
Commerciale, Biglione G., p. Vitt. Em. I, 19.
Commerciale, Cavallaro A. A., v. Andrea Doria 5.
Commerciale, Rossi Pietro, p. Carignano 1.
Commerciale, Rossi T., v. Po 38.
Commerc., Garola Greg. e C., v. Venti Sett. 18.
Commerciale, Liva B., v. Po 20.
Erber Joseph, *agente internaz. di teatri circhi e concerti*, v. Carlo Alberto 3.
Esazione di crediti. Mistrot F., v. Zecca 1.
Garassino cav. Bart., *Affari*, v. Arsenale 19.

Farmaceutica, Zorgno Costantino, via S. Secondo 9.
Farmaceutica, tassazione note medicinali, inventari, perizie, relazioni, ecc., Chiaffrino Carlo, v. Venti Settembre 7.
Farmaceutica Podio, Panizza Renzo, via Maria Vittoria 40.
Finanziaria internazionale, Biolchi Angelo, v. S. Francesco da Paola 13.
Librario-Giorn., Demaria ved., v. Botero 1.
Librario-Giornal., Mautino Carlo (Ditta), v Garibaldi 24.
Marittima, Gramatica G. e C., *rappr.* Nasi cav. Federico, v. Venti Settembre 28.
Marittima, Calciati Gius., v. Lagrange 1.
Mondo, via dell'Ospedale 5.
Pubblicità e d'Annunzi, v. Carlo Alb. 19 21.
Pubblicità, presso l'Emporio Commerciale, v. Bogino 10.
Rimessione negozi, Brusasca, v. Galliari 10.
Rimessione negozi, ecc., Capellini V., vicolo Tre Quartini 2.
Società Ital. bilance automatiche, v. Alfieri 9.
Sport (di), v. Venti Settembre 60.
Stephenson (La), v. S. Dalmazzo 16.
Subalpina, Barbero geometra Enrico e C., v. U. Rattazzi 5. V. *Annunzi spec.*, p. 6.
Telegrafica Stefani. Direttore: Pastori cav. Giovanni, v. Finanze 13.
Ufficio Internazionale, v. della Rocca 4.
Ufficio per la tutela degli artisti lirici e drammatici, Sede in Roma. *Rappresentante*, Gaviani Alberto, v. Carlo Alberto 36.
Viaggi, Thomas Cook e Son, v. Roma 31.

Rappresentanti e Commissionari.

Articoli tecnici.

Ainardi Romano, *forniture meccaniche elettriche e per fonderia*, v. Pastrengo 14.
ANSALDI MICHELE e Comp., *meccanurgica*, v. Venti Settembre 12.
BARAVALLE ing. E., *artic. tecnici*, via Venti Sett. 58.
Büchi Geiger cav. Gio., *attrezzi tessitura*, v. Assarotti 7.
CARL BECK, c. Vitt. Em. II, 76.
Casa Ital. di Rappres., v. dei Mille 42-44.
De Dominicis E., *materiali industriali*, via dei Mille 23.
Delbecchi e C., *macch. industr.*, v. Andrea Doria 13.
Diatto Emilio, p. Gran Madre di Dio 12.
Fenoglio Franc. e C., *forniture militari*, c. Re Umberto 11.
Fogliacco Gio., *art tecnici*, v. dei Mille 6.
Ghezzi Francesco, *artic. tecnici e per tessiture*, v. Morosini 3.
Goglio ing Gius, *artic. tecnici*, c. Oporto 41.
Guglielmini Alberto, *ventagli, ombrelli, forniture*, c. Valentino 29.
Guidetti Ferruccio e C., c. Vitt. Em. II, 34.
Lavini e Rampone, v. Cernaia 4.
Losa Gio., *macchine*, c. Re Umberto 11.
Maverna Ettore, *macchine tessili*, v. Pio Quinto 4.
PISTONO G., *forniture industriali*, via Pietro Micca 17.
Pozzi e Varese, *articoli tecnici*, c. Vittorio Em. II, 74 e corso Re Umberto 14.
Sacchi ing. Michelang., *articoli tecnici*, v. Massena 20.
Saletti Pietro, *industriali*, v. S. Quintino 60.
SCALA ADOLFO, *macchine industriali e artic. tecnici*, v. Pietro Micca 19 e v. Genova 20, *Telefono* n. 13 84.
Secondo G. e C., *macch. agric.*, c. Oporto 5.
SINIGAGLIA S. e C., *studio tecnico*, v. Andrea Doria 8.
Vicolungo Lorenzo, *olii minerali, cinghie, creolina*, v. S. Quintino 25.
Walser Carlo e C., *impianti industriali*, c. Siccardi 31.

Carboni, Legnami, Cementi.

Borello Giacomo, *legnami*, c. Oporto 31*bis*.
Boudrandi C., *carboni*, v. Pastrengo 3.
Chinaglia ing. G., *legnolite*, v. Zecca 12.
Donati Federico di A., *carboni fossili*, via Pio Quinto, 36.
Ferrabino e Giacoletti, *iuta, ferri, carboni*, c. Oporto 31 *bis*.
Ferrua M. L., *cementi*, v. Alfieri 11.
Kaufmann Carlo, *mobili*, via Principe Amedeo 20*bis*.
Lenzi Evaristo, *carboni e ferri*, via Madama Cristina 33.
Lesca Luigi, *marmi, ceramica*, p. Palazzo di Città 6.
Minghetti Zaccaria, *ceramiche*, v. Madama Cristina 27.
Mollino ing. Eugenio, *ceramiche*, v. Principe Tommaso 39.
Paglino Paolo, *legnami*, v. Gioberti 47.
Re e Comp., *prod. refrattari*, c. Oporto 29.
Ricci march. Fr., *carboni*, v. Carlo Alb. 14.

Cartiere, Arti grafiche.

Amosso Bern., *cartiere*, c. Vitt. Em. II, 96.
Beck Carlo, *macchine ed articoli*, corso Vitt. Em. II, 76.
Biga Gennaro, ☎, c. S. Martino 2.
Bigazzi G. e C., *rappr. e deposito carte da disegno e copiative*, v. Mazzini 40.
Boero G., *calendari*, v. S. Teresa 11.
Campassi Luigi e C., *cartoline illustrate*, v. Goito 11.
Gay Emilio, *carte*, c. Re Umberto 50.
Genta Enr., *stampe*, v. Amed. Avogadro 22.
Magnaghi E., rappr. *Stabil. Armanino di Genova*, p. Carlo Felice 2.
Medaglia Pietro, *medaglie, oreficerie, arti grafiche*, v. Accad. Albertina 25.
Palmieri C. G., *cartoni e pasta legno*, corso Vitt. Em. II, 50.
Peirani Lionello, *rappr. cart. Fedrigoni*, p. S. Carlo 4.

Pergola L., *arti grafiche*, v. dei Mille 42-44.
Pozzi Emilio, *auguri, calendari, album per ricami*, v. Robilant 3.
Pozzi Eug., *Cartiera Salesiana di Mathi*, v. Davide Bertolotti 3.
Regaldo Fran., *cartiere Pigna*, v. Carlo Alb. 9.
Rovey G., *cartiere*, v. Cavour 7 *bis*.
Santi Emilio, *cart. Ruggeri C.*, v. Carlo Alberto 45.
Slatri Carlo, *cartiere*, v. Garibaldi 33.

Granaglie, Farine.

Adriani Carlo, *granaglie*, c. Oporto 15.
Armenise P. e C., *granaglie*, v. Arcivescovado 2.
Arzani Dom., *cereali*, v. S. Quintino 11 *bis*.
Battaglia Alb., *prodotti dei molini di O. G. Stucki di Venezia*, v. S. Massimo 33 *bis*.
Capra Pietro, *farine*, v. Pastrengo 28.
Ceppi e Diverio, *cereali*, v. S. Quintino 11.
CORINALDI CESARE, ☎, *cereali*, via S. Quintino 19.
Diverio G. B., *farine*, c. Vinzaglio 19.
DIVERIO L. G. FRAT., *farine*, corso Oporto 25.
Fioruzzi A. e C., *cereali*, v. Garibaldi 39 e c. Siccardi 3.
Gatti Carlo, *cereali*, v. Venti Sett. 7.
Gobetti Paolo, *granaglie*, c. Casale 101.
Levi Giacomo, *cereali*, v. Bellini 5.
Maccagno Gio, *cereali*, v. S. Quintino 14.
Miniggio Maur., *granaglie*, v. Arsenale 40.
Olivetti Cesare, *granaglie*, c. Vitt. Em. II, 36.
Peluffo G. e Comp., *granaglie*, Foro Frumentario.
Pia Gaetano, ☎, *cereali*, v. Volta 5.
Pierucci Oreste, *farine*, v. S. Anselmo 28.
Pizzotti Hugo e C., *oli, grani*, v. dei Mille 7.
Teppa Alberto, *farine*, v. Pr. Amedeo 13.
Testa Giuseppa, *riso, granaglie*, via Arsenale 40.
Viterbo e Comp., *cereali*, v. Cavour 8.

Impianti elettrici, Illuminaz., Vetri.

Allemandi Italo, *vetraria di Sarzana*, via Andrea Doria 2.
Balbi Enr., *incandescenza, acetilene*, piazza Castello 18.

Ing. BOCCARDO & CARAMELLI
IMPIANTI ELETTRICI
Rappresentanze esclusive delle Case di Parigi
per il Piemonte.
COMPAGNIA GENERALE
Lampadine Elettriche ad incandescenza
COMPAGNIA FRANCESE DEI METALLI
BISSON BÉRGER E C.
Lampade ad Arco Brianne
Materiale di Trazione elettr.
74 Corso Vittorio Emanuele II 74

Caramelli Ricc., *elettr.*, v. S. Tommaso 28.

FEDERICO DUCATO
Apparecchi per Illuminaz. in genere e d'Igiene
Vetrerie, Cristallerie ed inerenti
Sede ed Ammin.: Via Venti Sett. 76 - Telefono 222
Depositi: Corso Cairoli, 6 - Telefono 13-83

Durando Mario, *gas incandesc.*, v. S. Tommaso 28.
Lenner G. C., *articoli incand.*, v. Cavour 1.
REMY ROLAND, ing. (success.), *metalli, impianti elettrici*, v. dei Mille 26.
VALABREGA Ing. LICHTENBERGER e JEAN, galleria Nazionale 1, v. Arcivescovado 1 *bis*.

Industrie tessili, Mercerie, Chincaglierie.

Arditi Ang., *chincaglierie*, v. Venti Sett. 76.
Aymasso Emilio, *cotoni, lane*, v. Mercanti 9.
Bardelli Emilio, *tessuti cotoni*, v. Giannone 7.
Becchis e C., *feltri, cotoni*, v. Baretti 18.
Bergoglio L., *stoffe*, v. Po 2.
Bertinaria Franc., *cotoni*, v. Mercanti 9.
Biffi Giovanni di G., *nastri, tulli, pizzi, fiori e velluti*, v. Roma 39.
Boeris Vitt. fu Biagio, *trine, merletti*, via Alfieri 19.
Borgarelli Paolo, *cordami*, v. Venti Sett. 50.
Braida Ant., *mercerie*, c. Siccardi 15.
Brugnago Pietro, *chincagl.*, c. Vinzaglio 3.
Cabella Ant., *cotoni e fil.*, gall. Subalpina.
Caldi Gius., *filati*, v. Parini 12.
Casasco Emanuele, *stoffe*, v. Alfieri 24.
Cesano G., *sete e cascami*, v. S. Francesco da Paola 9 *bis* e Maria Vittoria 26.
Chiesa Giulio, *comm. sete*, v. S. Francesco da Paola 11.
Cortese Tommaso, *forniture per sarte*, c. Vinzaglio 15.
Craveri fratelli, *sete, velluti*, p. Carignano 6.
Debenedetti Camillo, *tela iuta*, v. Arcivescovado 1.

Novità
GRANDS MAGASINS du PRINTEMPS
de PARIS
Ufficio di rispedizioni per l'Italia
Corso Vittorio Emanuele, 46, Torino
V. E. DEGIORGIS Rappresentante

Donn Ettore Gaet., *cotoni, lane e sete*, c. Re Umberto 11.
Ferrero Carlo di Gius., *passamanterie*, via Carlo Alberto 14.
Ferrero L. E., *cotoni*, gall. Nazionale, sc. B.
Ferrero e Archieri, *tessuti*, c. Re Umberto 11.
Ferrero, Bovo e Alborno, *tessuti*, v. Donati 29.
Fiertz Gugl., *cotone*, v. Corte d'Appello 7.
Filippi fratelli, *tessuti, pellami, posate ferro*, v. Consolata 15.
Francesia Edgardo, *telerie e filati*, via Vanchiglia 12.
Galli fratelli, *mode*, v. Barbaroux 2.

Gastaldetti Guido, *cotoni*, v. Venti Sett. 54, *abitaz.* c. Valentino 34.
Generi e C., *pizzi, tulli*, v. Private 2.
Gessaga Carlo, *chincagl.*, c. Oporto 59.
Ginolino G., *stoffe*, v. Sebast. Valfrè 14.
Guidoni Francesco, *ricami a macchina*, v. Princ., Amedeo 26.
Hess Isidoro, *filati*, v. Princ. Amedeo 22.
Long M. Aug., *passamant.*, v. Arsenale 38.
LUPI PIRRO, *nastri, velette, velluti, fiori e piume*, v. Venti Sett. 76, p. 1.
Magnani G., *seterie, guanti*, v. Pietro Micca 10.
Montefameglio Paolo, v. Sacchi 4.
Mortier P., *mercerie*, p. Castello 23, p. 2.
Mussi E., *telerie*, p. Solferino 3.
Oldone Cristoforo, *sete*, v. Bellezia 5.
Ovazza T., *pannilani*, v. dei Mille 14.
Peluffo Dalmazzo, *stoffe per mobili*, via Arsenale 19.
Perez frat., *oggetti e tessuti orientali*, via Pietro Micca 12.
Recanzone Gius., *filati*, c. Oporto 2.
Reynaudi Orso, *tessuti*, v. Venti Sett. 74.
Richiardone e C., *filati*, v. S. Francesco da Paola 12 *bis*.
Ricolfi G., *tessuti*, v. Bellini 3.
Riva Pietro, *tessuti*, v. S. Quintino 33.
Roberti L. e C., *seterie*, v. Arcivescovado 1.
Rolla Alfredo, *cotoni*, gall. Nazionale.
Sabbioni Luigi e Vittorio frat., *tessiture seriche Bernasconi*, v. Alfieri 24.
Scalini Giulio, *tessuti*, c. Siccardi 14.
Simondetti e Bernardi, *tele e carte smerigliate*, c. Vitt. Em. II 86.
Surra Carlo, *lanificio Sella*, p. Statuto 5.
Ticozzi Ambrogio, *stoffe*, v. Ponza 3.
Timossi Virginio, *sete, stoffe*, via Lagrange 19.
Toscano Pacifico, *tessuti*, v. Garibaldi 5.
Tregnaghi Lucio, *tessuti*, v. Consolata 5.
Trossi P., *fodere e panni militari*, corso Vinzaglio 19.
Vaciago G., *lane, cotoni*, v. Alfieri 22.
Varese Vitt. (Ditta), *pizzi e seterie*, via Pietro Micca 4.
Verona Angelo e C., *tessuti*, c. Oporto 12.
Vogel T. e C., *cappelli feltro*, c. Vinzaglio 9.
Zoja Alessandro, *cotoni filati*, corso Re Umberto 10.

Metalli.

Baer Alb., c. Re Umberto 17. V. *Annunzi speciali*, pag. 1-2-3-4.
Bertinetti e Barbero, *ferramenta*, c. Re Umberto 11.
Bosia Leone, *ferri*, v. Venti Settembre 78.
Cerutti Guido, *griglie Poillon*, v. Principe Tommaso 17.
Cicheri Luigi, *metalli*, gall. Subalpina.
Debenedetti Vitt., *carboni, ferri*, v. Goito 2.
De Chiesa Gius., *ferramenta*, v. Galliari 33.
Falco Vitt., *ferro*, v. Gioberti 8.
Ferraris ing. Pietro, *acciaierie Terni*, corso Oporto 35.
Ferri frat., *ferri di Svezia*, c. Valentino 2.
Festa Eug. e C., *metalli*, v. Maria Vittoria 4, *deposito* v. Argentero.
Ghirardi Enrico Giacomo, *oreficerie, argenterie, gioie*, v. Garibaldi 46.
Goffi Giacinto, *ferramenta*, v. Belvedere 6.
Mazzetta Gius., *ferramenta*, v. S. Quintino 5.
Nota A. e G. frat., *metalli*, v. Alfieri 8.
Pignone G. B., *ferri*, v. Sacchi 4.
Richetta C. e G. frat., *ghise lavorate, depur.*, v. Montebello 21 e c. S. Maurizio 12.

Pellami, Cuoi, Concimi.

Bernero Stefano, *cinghie*, c. Vinzaglio 17.
Bosisio Eugenio, *cuoi e pellami*, via Gazometro 10.
Chapot J. e C., *cuoiami*, v. Consolata 7.
Cillario e Bunino, *pelli greggie*, v. Savona 42.
Degregori Vinc., *pellami*, v. Mercanti 14.
Gallo Emilio, *concimi*, v. Parini 5.
Gillardi Ignazio, *pelli, vini*, v. S. Francesco da Paola 4.
Lichtenhahn Gugl., *cotoni, pelli*, v. Amedeo Avogadro 20.
Moro Alfonso, *cuoi*, v. Parini 12.
Müller Emilio, *cuoi, pelli*, v. S. Secondo 19.
PATETTA e DECKER, *cuoi*, via Gazometro 4.
Sola Alfredo, *cuoi*, v. Venti Settembre 31.
Testa Cesare, *cuoi*, v. Cernaia 24.
Timossi Paolo, *lane, cuoi pellami*, via Carrozzai 6.
Todros Annibale, *pellami*, v. Ormea 6.
Vercelli Pietro, *guano*, via Arcivescovado 1 B.
Zuffi Enea, *cuoi*, c. Duca di Genova 1.

Prodotti alimentari.

Aymar Carlo, *marsala*, p. Statuto 10.
Bassano A., *vini, coloniali*, v. Mazzini 31.
Bertolini G., *liquori Bisleri*, v. Madama Cristina 49.
Borelli Remo, *vini marsala*, v. Carlo Alberto 39.
Bosso Luigi, *vini e cereali*, v. Roma 24.
Bussolino Gius., *salumi*, nel Dock.
Cantone E., *vini chianti, champagne, burro palmina, salumi, prosciutto affumicato*, v. Pastrengo 3.
Capellaro Enrico, *vini, liquori*, c. Oporto 2.
Combi Gio., *mostarde, frutta*, nel Dock.
Coppi Vitt., *olii*, v. Arcivescovado 4.
Cosola Cesare, *vini*, v. Arsenale 42.
De-Guidi e C., *liquori*, gall. Nazionale, sc. A.
Della Valle C. M., *vino, olio*, c. Vittorio Eman. II, 104.
Dematteis Alfr., *vini ed olii*, v. Arsenale 4.
De Quarti Enrico, *olii*, v. S. Chiara 60.
Dotti e C., *Caffè del Venezuela*, v. Princ. Amedeo 14.
Ferraris V., *cera e miele*, v. Gioberti 8.
Fossati G. B., *olii, vini, salumi*, v. Gioberti 53

Ghiglieri And., *oli, grasso*, v. S. Tommaso 28,
Vedi *Annunzi speciali*, pag. 48.
Masanti cav. Paolo, *vino, olio, metalli*, c. Oporto 49.
Mattis Ern., *salumi ed affini*, v. Magenta 1.
Mazzolino C., *vino*, gall. Subalpina.
Obert Pietro, *vini*, v. Genova 18.
Pancani cav. Fausto, *vini e olii*, v. San Francesco da Paola 18.
Parodi Gio., *olii minerali*, v. della Rocca 19.
Ronchetti Filib., *prodotti alim.*, v. Arcivescovado 6.
Salengo Carlo, *salumi*, c. Vinzaglio 19.
Silombra frat., *liquori*, v. Scuole 5.
Sommi Umb., *olii, vini e cartiera Fornari G. B e A. di Fabriano*, via Barthollet 8.
Vicolungo J., *agrumi*, c. Re Umberto 38.

Prodotti chimici, Coloniali, Olii minerali.

Alasia Angelo, *prodotti chimici*, via San Tommaso 1.
Augero Camillo, *prodotti chimici, carboni*, v. Pietro Micca 15.
Barabino Ant., *vaniglia*, v. Fabro 6.
Bertone C. e G. frat., *coloniali*, v. Venti Settembre 20.
Bottino L., *prodotti chimici*, v. Barbaroux 6.
Cagnola Alfr. Luigi, *colon*, v. Ospedale 20.
Carignani Luigi, *droghe*, v. Genova 20.
Casasco Aless. e C., *caffè, coloniali*, via S. Secondo 19.
Elter Giulio, *prodotti chimici*, c. Vitt. Em. 76.
Frache Daniele, *stagnole e coloniali*, via Alfieri 24.
Gandolfo P., 🚗, *benzina*, v. Trana 6, barriera di Francia.
Grosso Gius., *coloniali*, p. Mad. Cristina 2.
Maina Gius., *colori anilina*, v. Donati 27.
Malvano dott. Feder., *prodotti chimici*, via Princ. Amedeo 16.
Marenda Franc. e Camera, *prod. chimici*, v. S. Teresa 12.
Moriconi Domen., *coloniali*, gall. Nazionale, scala E, e v. Barbaroux 6.
Nusseler Edoardo, *drogherie*, c. Oporto 28.
Pater e Loschi, *prodotti chimici*, v. Boucheron 11 e Passalacqua 4.
Piaggio Cam., *colori anilina*, v. Carmine 4.
Pulvirenti Carlo, *vernici, colori*, v. Alfieri 9.
Raviglione E., *coloniali*, v. S. Agostino 7.
Ribetti Adolfo, *cotoni, coloniali e prodotti chimici*, v. Saluzzo 2.
Rossetti Oscar, *coloniali*, p. Castello 25.
Schivardi Romeo, *droghe e coloniali*, via dei Fiori 17.
Schneeberger Ed., *rappr. dep. Società Italo Amer. pel petrolio*, v. Genova 21, p. 1°.
Scodnik Enrico, *The delle piantagioni di Assam*. Agenzia generale per l'Italia, v. Venti Sett. 60.
Turin Ern., *coloniali*, v. Carlo Alberto 40.
Villanis Amedeo, *saponi, vernici*, corso Oporto 28.

Spedizioni, Trasporti, Assicurazioni.

Caracciolo Gio., *trasporti la Liguria*, via Arcivescovado 1.
Cravera Pietro, 🚗, *ufficio di rappresentanza per gli espositori nell'Esposiz. di Arte Decorat. Moderna*, v. Carmine 4.
De Bellegarde O. (*Società di Assicurazioni*), v. Arsenale 10.
De Pisis ing. Nicola, v. Bogino 13.
Garbellone Gio., *Case salesiane estere*, via Cottolengo 32.
Pino G., *affari*, v. Barbaroux 6.
Trabucco Erasmo, *rappr. la Compagnia Navigazione Generale Ital. Florio e Rubattino*, p. Paleocapa 2.
Ufficio internazionale, v. Rocca 34.

Biciclette, Automobili.

Ainardi Romano, *forniture automobili*, v. Pastrengo 14.
Ghelfi Emmo, *biciclette*, v. Cernaia 27.
Mathis Jos, *biciclette*, v. Bertola 9.
Wehrheim E., *automobili Darracq*, via Orto Botanico 13.

Articoli diversi.

Alasia Angelo, v. S. Tommaso 1.
Albano Vincenzo, c. Reg. Margherita 88.
Anti e Pivano, v. Goito 17.
Bellone Antonio, v. Asti 8-18.
Biancotti G. e C., v. Carlo Alberto 9.
Bietenholz F., p. Solferino 11.
Bloch Felix, *commercio*, p. Carlo Em. II, 9.
Bonetti Crispino, c. Vercelli 80.
Calosi V., v. Melchior Gioia 11.
Cargnino Maurizio, v. Genova 29, e via Alfieri 22.
Cavassa Giulio, gall. Geisser 2.
Colonna Gio., v. Nizza 80.
Cravario A. (junior), v. Bogino 15.
Donati Feder. di A., v. Pio Quinto 26.
Druetti ing. Aless. e C., v. Pietro Micca 15.
Fraviga e Pellerino, v. Mercanti 7.
Gallo Lorenzo, v. Bertola 40.
Germano e Vercelli, c. Vitt. Em. II, 68.
Grillo ing. A. e De Benedetti G., v. Pietro Micca 10.
Hahn R., v. Cernaia 11.
Helfferich von Ruelmer e C., v. Pietro Micca 15.
Holtmann Roberto, *junior*, v. Juvara 1.
Landucci Ildebrando, *rappr. Soc. Gen. Ital. di Credito Ceste Natalizie*, p. Bodoni 10.
Lazzaro Franc., v. Barolo 11.
Lombardi frat. di A. N., v. Arcivescovado 1.
Lupis di Lammer, v. Cernaia 36.
Macario e C., v. S. Teresa 7.
Moglia Egidio, v. Gioberti 73 *bis*.
Muller Franc., via S. Franc. da Paola 6.
Vedi *Annunzio speciale*, retro-coperta.
Pescini Tommaso, v. Mad. Cristina 25.
Peyrot Eynard Enrico, c. Re Umberto 15.
Vedi *Annunzi speciali*, pag. 24-25.
Pignatta Stefano, v. Venti Settembre 47.

Pincani, v. S. Dalmazzo 3.
Rossi Alfredo, c. Re Umberto 35, p. 2.
Sereno B. G., *rappres. Federaz. Consorsi Agrari di Piacenza*, v. Quattro Marzo 7.
Tognacca e Giglio-Tos, *articoli Giapponesi*, v. Pietro Micca 10.
Tonelli Augusto, *commercio*, via Maria Vittoria 26.
Turin Alb. Bôer, v. Palazzo di Città 8.
Turletti Giorgio, *rappr. ditta Pozzo A. di Genova*, v. Montevecchio 21.
Vuagnoux J., v. Arcivescovado 4.
Zamperoni e Tallone, *Columbia Phonograph Company*.

Esportazioni.

Macario e C., v. S. Teresa 7.
Revel Vincenzo, v. Venti Settembre 49.

Banchi di vendita a pagamenti rateali.

Credito di Sardegna, v. dei Fiori 49.
Credito Italiano, c. Vitt. Em. II, 44.
La Gran Mora, Pogolotti Ces. v. Massena 31.

Banchi di Prestiti su pegno.

Bona G. B., v. Accad. Albertina 33.
Bonino Margherita, c. Reg. Margherita 134.
Crolla Gius., c. Princ. Oddone 10.
Fissore Lucia, v. Urbano Rattazzi 2.
Giollet Giuseppina, ved. Mallarino, via Barbaroux 18, p. 1.
Moiso Maria, v. Assietta 3.
Quartara G. *Direttore perito:* Galliano Gius., v. Barbaroux 26.
Viglercio Telesforo, v. dei Fiori 19.

Trasporti Internazionali.

Giondrand frat., *Soc. Nazion. di Trasporti*, gall. Nazionale.
Monasterolo Carlo, via Nizza 29 e strada di Stupinigi 121.
Santi e Cavalli, c. Siccardi 6.

Spedizionieri.

Amerio, v. Nizza 133.
Avandero fratelli, v. Arsenale 14-16.
Baggio Luigi, v. Bidone 35.
Balduino fratelli, via S. Teresa 17.
Bellia P. V. (Albano A.), strad. Stupinigi.
Bianco Domizio già Malvano, v. Genova 28.
Biancotti G. e C., *servizio spec. di Parcel Espress per gli Stati Uniti*, v. Carlo Alb. 9.

Ditta G. B. CARPANETO Via Finanze n. 7.
Servizio Generale di Trasporti
AGENZIA DI CITTA'

Comune Giuseppe, barriera di Lanzo.

Dalla Chiara & C.
TORINO
Via Bogino, 21

Trasporti ☆ ☆ ☆ ☆ ☆ **Internazionali**

Servizio di Traslochi
coi grandi
furgoni imbottiti nuovo modello
rilevati dalla cessata
Ditta GIOVANNI BIANCOTTI

Servizio di Traslochi
con cassoni imbottiti smontabili, con grande risparmio, per trasporti a grandi distanze per ferrovia e per via di mare.

Servizio di Traslochi
a mezzo di vagoni ferroviari imbottiti, sistema brevettato in Italia e Francia, economia enorme per traslochi a grandi distanze.

CONCORRENZA IMPOSSIBILE

Delmastro B., via Carlo Alberto 17.

DE MAGISTRIS & RONCHI
Via Pietro Micca, 9.
Corriere Giornaliero per
NOVARA, MILANO e COMO.

FISCHER & RECHSTEINER
SUCCESSORI
Via Pietro Micca, 20 - TORINO - Telef. 196
TRASPORTI INTERNAZIONALI
Case a:
Venezia, Milano, Luino, Como, Verona, Chiasso, Mannheim, Chemnitz, Trieste.

SOCIETÀ NAZIONALE DI TRASPORTI
FRATELLI GONDRAND
Galleria Nazionale { *Via Roma, 28* / *Via Venti Sett., 28*
Trasporti per ogni paese - Trasporti Mobilio

Lebet e Curti, v. Arsenale 17.
Musso Ant., stazione di Porta Susa.
Pescarini e Jahier, c. Princ. Oddone 85.

SANTI & CAVALLI
Spedizionieri della Real Casa
Trasporti Generali - Marittimi - Terrestri - Traslochi
Corso Siccardi 6 e via della Cernaia 18

Società di Trasporti Anon. Cooperativa, via Nizza 31; *succursali* vie Cernaia 40, Maria Vittoria 11 e strada di Lanzo 50.
Spesso Stefano, c. S. Martino 2.
Treves Anau e C^{i}, v. Venti Settembre 46.
Vinelli e C., p. S. Carlo 4.

Traslochi.

Italiana (L') agenzia traslochi, c. Vittorio Eman. II, 71.

Trasporti a domicilio e Spedizioni

Ferrovie Italiane

Carpaneto G. B., succ. Ajello, v. Finanze 9.

Ferrovia Centrale e Tramvie del Canavese.

Gondrand frat., *Soc. Nazion. di Trasporti*, gall. Nazionale.

Tramvie a Vapore Piemontesi.

Cottino Giuseppe, v. Botero 18.

Trasporti militari e materiali da costruzione, ecc.

Cena Giovanni, *materiali*, v. Saluzzo 100.
Pessia Gio, *dinamite militari*, v. Madama Cristina 67.

Trasporti Marittimi

Agenzie
delle Comp. di Navigaz. Italiana

Capuccio Luigi e C., *trasporti marittimi*, v. Ospedale 17.
Compagnia Generale Transatlantica, Agenti frat. Gondrand (Soc.), gall. Nazionale.
GOLGI L. succ. ROMERO L. C., *rappresentante la Compagnia Gen. Transatlantica Francese*, p. Carlo Felice 16 e v. Gazometro 2.
Italia, frat. Gondrand (Soc.), *agenti*, galleria Nazionale.
La Ligure Brasiliana (propr. on. Gustavo Gavotti), *rappr.*, v. Arcivescovado 1.
Lavarello frat. fu Gio. Batt., *Compagnia di navigazione, rappres. da* Robotti Gius. ang. v. Venti Settembre e p. Paleocapa.
La Veloce, Trabucco Erasmo, *rappres.* p. Paleocapa 2.
Navigazione Generale Italiana Florio e Rubattino. Trabucco Erasmo, *rappres.* Ufficio speciale per passeggieri (sub-Agenzia), p. Paleocapa 2.
Norddeutscher Lloyd di Brema, agenti: Lebet e Curti, v. Arsenale 17.
SANTI e CAVALLI, *Agenti della Compagnia Valenciana e della Compagnia Prince Line*, c. Siccardi 6 e v. Cernaia 18.

Agenzie d'emigrazione.

Novelli Giuseppe, v. Sacchi 4.
Gondrand frat., *Soc. Nazion. di Trasporti* gall. Nazionale.
Golgi L., succ. Romero L. e C., piazza Carlo Felice 16.

Sub-Agenti d'emigrazione.

Arena Alessandro, via Roma 41.
Nicola Bartolomeo, p. Carlo Felice 4.
Robotti G., ang. via Venti Settembre e p. Paleocapa.

Agenzie telegrafiche

Biancotti G. e C., *The Commercial Cable Company Mackay-Bennet.*
Stefani, *Agenzia telegrafica*, v. Finanze 1.

Agenzie doganali.

Bianco Domizio, v. Genova 28.
Biancotti G. e C., v. Carlo Alberto 9.
Carpaneto G. B., v. Finanze 9.
Dalla Chiara e C., v. Bogino 21.
FISCHER e RECHSTEINER successori, v. Pietro Micca 20.
Gondrand frat., *Soc. Nazion. di Trasporti*, gall. Nazionale.
SANTI e CAVALLI, c. Siccardi 6 e via Cernaia 18.
Società di Trasporti An. Coop., v. Cernaia 40.

Corrieri Commissionari
giornalieri.

Acqui, Levi Alessandro, v. Roma 37.
Alba, Dacomo, v. S. Tommaso 21 e via Roma 32.
» Della Torre Carlo, v. Mazzini 5.
» Raimondo Carlo, v. S. Teresa 17 e c. Vitt. Em. II, 52.
Alessandria, Coccoli Andrea, v. Mercanti 3.
» Della Torre Carlo, v. Mazzini 5.
» Ferrari e Lenti, via Urbano Rattazzi 1, presso la trattoria Bodoni e v. S. Tommaso 21.
Asta, Bodero ragion. Enrico, v. Torquato Tasso 11.
Asti, Della Torre G., v. S. Teresa 17.
» Maina, v. Lagrange 43, alb. Oriente.
» Rinino e Rambaldi, v. S. Tommaso 21.
Biella, Gallarini, Pelogio e Gallia, v. Santa Teresa 17.
Bologna, Bodero ragion. Enr., v. Torquato Tasso 11.
Borgosesia, Marchioro Fr., v. S. Teresa 17.
Bra, Arnaldi, p. Paleocapa 1.
» Della Torre C., v. Mazzini 5.
Bussoleno, Masoero, via Lagrange 43, alb. Oriente.
Casale, Fracapani Carlo, v. S. Teresa 17.
» Novarese G. e figli, v. S. Tommaso 21.
Castellamonte, Nerino Gio. Batt., via Cernaia 44 dal liquorista.
Chiasso, De-Magistris e Ronchi, v. Pietro Micca 9.
Chieri, Merlone, v. Roma 37.
Chivasso, Bassino Tommaso, v. Cernaia 46, Caffè del Dock.
» Bergandi Tomm., v. S. Teresa 17.
Como, Biancotti G. e C., v. Carlo Alb. 9.
» (Lago di). De Magistris e Ronchi, v. Pietro Micca 9.
Cortemiglia, Durando e Piccone, via Guarini 1.
Crescentino, Depetrini Luigi, v. Cernaia 46, Caffè Dock.
Cuneo, Albarello Michele, v. S. Teresa 17 e alb. d'Oriente, v. Lagrange 43.
» Garone R., v. S. Tommaso 21.
Cuorgnè, Galantini Carlo, v. S. Tommaso 21.
Firenze, G. Biancotti e C., v. Carlo Alb. 9.
Fossano, Conti Raimondo, v. Roma 37.
Gallarate-Varese, De-Magistris e Ronchi, v. Pietro Micca 9.
Genova, Biancotti G. e C., v. Carlo Alb. 9.
» Bodero ragion. Enrico, v. Torquato Tasso 11.
» Coccoli Andrea, v. Mercanti 3.
» Conti, v. S. Tommaso 21.
» Della Torre Carlo, v. Mazzini 5.
» De-Magistris e Ronchi, v. Pietro Micca 9.
» Secomandi Gio., v. S. Teresa 17.
Ivrea, Bodero ragion. Enrico, v. Torquato Tasso 11.
» Casalis Giovanni, v. S. Teresa 17.
» Pregliasco Gius., albergo Dogana, v. Cernaia 42 e v. S. Tommaso 21.
Lecco (Lago di). De-Magistris e Ronchi, v. Pietro Micca 9.
Lugano, De Magistris e Ronchi, v. P. Micca 9.
Mendrisio, id. id, id.
Milano, Biancotti G. e C., v. Carlo Alb. 9.
» Bodero Enr., v. Torquato Tasso 11.
» Coccoli, v. Mercanti 3.
» Conti G., v. Princ. Amedeo 3.
» Della Torre Carlo, v. Mazzini 5.
» De Magistris e Ronchi, v. Pietro Micca 9.
» Fracapani C., v. S. Teresa 17.
» Secomandi Gio, v. S. Teresa 17.
Moncalvo, Cerriano, v. S. Tommaso 21.
Mondovì, Cuniberti, v. S. Teresa 17.
» Garelli, v. S. Tommaso 21.
Monza, Bodero Enr., v. Torquato Tasso 11.
» De Magistris e Ronco, v. Pietro Micca 9.
Nizza Monferrato, Savio Luigi, v. Lagrange 43, albergo Oriente.
Novara, Bressani e Nicolotti, via San Tommaso 21.
» De-Magistris e Ronchi, v. Pietro Micca 9.
» Marchioro Franc., v. S. Teresa 17.
» Zanolti Vitt., v. S. Teresa 17.
Novi, Coccoli Andrea, v. Mercanti 3.
» Ferrari e Lenti, via Urbano Rattazzi 1, presso le trattoria Bodoni e v. S. Tommaso 21.
» Frisone Giacomo, v. Mercanti 3.
Pavia, De Magistris e Ronchi, v. Pietro Micca 9.
Piacenza, Bodero rag. Enr., via Torquato Tasso 11.
Pinerolo, Bruno, v. Lagrange 43, albergo Oriente.
» Falcone, v. Lagrange 26, albergo Persico Reale.
Racconigi, Ramello Camillo, v. Roma 37.
Rivarolo, Bisacca Bartolomeo, caffè del Dok, p. S. Martino.
» Gambetta, v. Cernaia 44, dal liquorista.
Saluzzo, Allasia Sebast., v. Lagrange 26, Alb. *Persico Reale.*
» Bodero ragion. Enrico, v. Torquato Tasso 11.
» Uberti Pasquale, v. Cernaia 2.
Santhià, Manfredi, albergo Dogana, via Cernaia 42.
» Bodero rag. Enr., v. Torq. Tasso 11.
Savigliano, Albertuzzi Serafino, albergo d'Oriente, v. Lagrange 43.
Savona, Cavallero R., v. S. Tommaso 21.
» Della Torre Carlo, v. Mazzini 5.
Trino, Martinotti Gius., v. S. Teresa 17.
» Canon, v. S. Tommaso 21.

Valenza, Coccoli Andrea, **v.** Mercanti 3.
» Ferrari e Lenti, v. Urbano Rattazzi 1, presso la trattoria Bodoni e v. S. Tommaso 21.
Vercelli, Gremmo Secondo, v. Ospedale 4 e S. Tommaso 21.
» Riconda Angelo, v. S. Teresa 17.
Verona, Biancotti G. e C., v. Carlo Alb. 9.
» De Magistris e Ronchi, v. Pietro Micca 9.
Corrieri riuniti, Bodero ragion. Enrico, v. Torquato Tasso 11.
Unione Corr. Giornal., v. S. Tommaso 21.
Ufficio di commissioni pei corrieri, presso Della Torre Carlo, v. Mazzini 5.

Imprese foraggi e viveri.

Comba Antonio, v. S. Chiara 22.
Commissariato militare (*paglia e combustibili*), v. Chivasso 9.
Costa Domen., p. Em. Filiberto 11.
Impresa foraggi milit., c. Brescia in fondo.
Jona e Olivetti, v. Carlo Alberto 24*bis*.
Levi Giacomo, v. Bellini 5.
Penchienati Carlo, succ. Deatanasio, via Rossini 7.
Perla Francesco e C., v. Galliari 5.
Signorini Ottavio, c. S. Maurizio 67.

Impresa Casermaggio Militare.

Colombo Pacifico fu Bonaparte, via San Quintino 24.

Affitta cavalli e vetture.

Adriano Rosso e figli, c. Vitt. Em. II, 44*bis*.
Baracco Felice, v. Burdin 27.
Borgo Carlo, v. Nizza 84.
Borgo Gius., v. S. Quintino 10, *ufficio* piazza Castello rimpetto al 19.
Cortese Giuseppa, barr. di Vanchiglia e v. Bava 46 *bis*.
Cuda e Rama, v. Ospedale 52.
Dosio Ant., v. Fucina 17.
Dulla Carlo, v. Mad. Cristina 109.
Ferrero Stef., ang. v. Bonzanigo e Cottolengo
Gazzera Bartolomeo, v. Cavour 9.
Golzio Gio. Batt., p. Vitt. Em I, 20 e via Monferrato 4.
Graziola Enrico, v. Montebello 6.
Jourdan Gio., v. Baretti 30.
Lafleur Giorgio, c. Regina Margherita 125 e p. Castello rimp. 15.
Maffei frat. Michele e Enrico, strada di Francia 23.
Maffei Gio., v. Consolata 3.
Masino e Masanti, c. Cairoli 4.
Nimero Natale, v. Cavallerizza 2, *ufficio* p. Palazzo di Città, *Telefono*, n. 1151.
Pavese Enr., succ. Vico, c. Re Umberto 54, *ufficio* ang. c. Vitt. Em. II, e v. Nizza.
Savio Gio., c. S. Maurizio 10.
Serra Ant., v. Bertola 30

Negozianti in cavalli.

Calzia Ant., *fornit. R. Esercito*, v. Roma 38, *scuderie* borgo Crocetta, cascina Bogetti.
Debernardinis Domenico, succ. Castelli, v. della Rocca 49.
Gallina L. e figli, *spec. cavalli irlandesi da caccia e carrozzieri*, v. Montevecchio 66.
Garino F., c. Re Umberto 50 *bis*.
Lanzuolo Carlo, c. S. Maurizio 55.
Masino e Masanti, c. Cairoli 4.
Scolari Alpinolo, *di lusso, forn. R. Esercito*, barr. di Stupinigi 275.
Varetto G. Battista, v. Canaveri 7.

Maniscalchi.

Balbo Filippo, c. S. Maurizio 53-55.
Ballicora Stefano, v. Nizza 61.
Barrera Agostino, v. Carena 2.
Borla Domenico, v. Monferrato 3.
Borsa Clinio, v. S. Quintino 38.
Bragante Emilio, c. Reg. Margherita 140.
Brusatori Ant., v. Ospedale 51.
Flandinet Clem., v. Roma 41.
Gelato Cesare, v. Pio Quinto 8.
Lenti Dom., v. Barolo 11 *bis*.
Magenta A. F., v. Chivasso 7.
Mezza Antonio, v. Nizza 61.
Paisio Aniceto, v. Val Salice 1.
Rigola Luigi, v. Vanchiglia 13
Rizzetti Gius. (Ditta), c. Oporto 55.
Stella Michele, barr. di Nizza 187.
Tanicetti Lorenzo, c. S. Maurizio 51.
Tricerri Pietro, v. Nizza 85.
Viara Franc., ang. v. Porporati e Fucina.

Concessionari di vetture pubbliche e loro stanziamenti.

N. delle vetture.	
1	Corona Giovanni, c. Vitt. Eman. II, angolo c. Re Umberto.
2	Borca Carlo, c. Vitt. Eman. II, angolo c. Siccardi.
3	Cavallo Gabriele, p. Castello nanti Albergo d'Europa.
4	Blanda Carlo, c. Vitt Eman. II, angolo v. Madama Cristina.
5	Momo Gio. Batt., via Arsenale angolo via S. Teresa.
6	Borca Carlo, c. Vitt. Eman. angolo c. Siccardi.
7	Quaglia Giuseppina m. Pavese, piazza Lagrange.
8	Pavese Enrico, p. Lagrange.
9	Borello Eugenio, p. Carignano.
10	Mascheroni Giacomo, v. S. Francesco da Paola ang. v. Mazzini.
12 } 14 }	Borello Eugenio, p. Carignano.
16	Borello Achille, id.
17	Borello Carlo, id.
18	Borello Enrico, id.
19	Borello Eugenio, id.

20	Bongiovanni Francesca ved. Lana, v. Andrea Doria e Carlo Alberto.
21	Arduino Paolo, via Andrea Doria e Carlo Alberto.
22	Baracco Fel., p. Carlo Felice, lato lev.
23	Tacchino Giuseppe, piazza Castello, nanti Albergo d'Europa.
24	Ruscone G., v. Bogino ang. v. Ospedale.
25	Pavese Natale, v. Nizza ang. v. Baretti.
26	Nimero Natale, p. Savoia.
27	Ajassa Francesco, p. Carignano.
28	Alloglio Giuseppina, ved. Rostagni, p. Carlo Eman II.
29	Vallo Giovanni, id.
31	Olivero Pietro Paolo, p. S. Martino.
32	Gonella Maria, c. Vitt. Em. II ang. v. Venti Settembre.
33	Demaria Rosa, p. Carlo Fel., lato pon.
34	Gindri Luigi, p. Carlo Felice, lato pon.
35 } 36 }	Nimero Natale, p. Savoia.
37	Maccari Paolina, p. S. Martino.
38	Truffa Angela, p. Solferino.
39	Ajassa Francesco, p. Carlo Alberto.
40	Gonella Maria, c. Vitt. Eman. II ang. v. Venti Settembre.
41	Zaglio Teresa ved. Canale, v. Bellini.
42	Barroero Giov., via Arsenale angolo v. S. Teresa.
43	Zabbena-Boita Caterina, p. S. Martino.
44	Carisio Blesilla ved. Borgo, p. Castello, rimp. albergo d'Europa.
45	Gioda Orsola, v. Madama Cristina e c. Vitt. Eman. II.
46	Gianoglio Francesco, p. Vitt. Eman. I, ang. v. Rocca.
47	Pavese Enrico, c. Vitt. Em. II, angolo v. Lagrange.
48	Baracco Giovanni, v. Cernaia, ang. c. Vinzaglio.
49	Jourdan Gio., piazza Carlo Felice, lato ponente.
50	Pavese Enr., c. Vitt. Eman. II, angolo v. Carlo Alberto.
51	Sada-Gazzera Francesca, c. Vittorio Em. II ang. v. Goito.
52	Carisio Blesilla ved. Borgo, p. Castello, rimp. Albergo d'Europa.
53	Baracco Felice, p. Carlo Felice, lato levante.
54	Ciastellardo Lucia, c. Oporto ang. c. Vinzaglio.
55	Pavese Enrico, c. Vitt. Eman. II, ang. v. Lagrange.
56	Garlandi Luigia, tra la v. Bogino e v. Andrea Doria
57	Benedetto Camillo, p. Vitt. Em. I, angolo v. Vanchiglia.
58	Pavese Enrico, c. Vitt. Em. II, angolo v. Lagrange.
59	Montefameglio Franc., corso Vittorio Em. II, ang. v. Venti Settembre.
60	Ravelli Francesco, p. Carlo Felice a ponente.
61	Muretti Gius., p. Carlo Felice a pon.
62	Neirotti Francesco, p. Mad. Cristina ang. v. Berthollet.
63	Piazza Cater., p. Carlo Felice, a pon.
64	Gilli Michele, c. Re Umberto angolo c. Duca di Genova.
65	Piazza Cater., p. Carlo Felice, a pon.
67	Jourdan Enr., p. Carlo Fel., a pon.
68	Migliore Caterina, c. Vitt. Em. II, ang. v. Venti Settembre.
69	Spazio Adele, piazza Carlo Felice, a levante.
70	Bonelli Agostino, p. Carlo Felice, a ponente.
71	Pentenero Giov., p. Carlo Fel. a lev.
72	Lafleur Giorgio, p. Eman. Filiberto avanti il Caffè Durando.
74	Carisio Blesilla, ved. Borgo, p. Castello avanti Hôtel d'Europa.
76	Lafleur Giorgio, p. Castello tra vie Palazzo di Città e Roma.
77	Colla Giuseppe, v. S. Franc. da Paola angolo via Po.
78 } 79 }	Lafleur Giorgio, p. Castello.
81	Lafleur Giorgio, p. Castello.
82	Zaglio Teresa, c. Vitt. Em. II, angolo v. Sacchi.
83	Lafleur Giorgio, p. Castello
84	Nimero Natale, v. Corte d'Appello, angolo via delle Orfane.
86	Lafleur Giorgio, p. Castello
87	Musso Virginia, c. Oporto, angolo c. Vinzaglio.
88	Gardino Giuseppe, p. Vitt. Eman. I, angolo v. della Rocca.
89 } 90 } 91 }	Lafleur Giorgio, piazza Castello.
92	Dosio Antonio, v. Ponte Mosca, ang. v. Fiando.
93	Neirot Ant., v. Monte di Pietà ang. v. Pietro Micca, presso la chiesa di S. Tommaso.
94	Cavallo Maddalena n. Biora, corso Vitt Em. II, ang. c. Re Umberto.
95	Prochietto Andrea, c. Vitt. Em. II, ang. v. Venti Settembre.
96	Dosio Antonio, v. Ponte Mosca, ang. v. Borgo Dora.
97	Barroero Lorenzo, via S. Franc. da Paola ang. v. Mazzini.
98	Garlandi Luigia n. Papurello, via Bodoni ang. v. Carlo Alberto.
99	Borca Gio., v. Rossini allo sbocco di v. Po.
101	Garrino Lorenzo, c. Oporto angolo c. Vinzaglio.
103	Luparia Perfetto, p. Solferino, nanti il teatro Alfieri.
104	Genta Matteo, p. Castello, nanti Albergo d'Europa.
105	Benedetto Camillo, piazza Vittorio Em. I, ang. v. Vanchiglia.

106 Defilippi Antonio, p. Castello, nanti Albergo d'Europa.
110 Carisio Blesilla ved. Borgo, piazza Castello avanti Hôtel d'Europa.
112 Pentenero Lucia nata Spossio, piazza Carlo Felice, a levante.
113 Graziola Enrico, v. Montebello allo
114 sbocco in v. Po.
115 Givone Giovanni, c. Vitt. Em. II, angolo v. Arsenale.
119 Graziola Enrico, c. Vitt. Emanuele ang. c. Vinzaglio.
120
122 Rama Carlo, p. Maria Teresa.
123
125 Lafleur Giorgio, p. Eman. Filiberto.
126
127
128
129
130 Nimero Natale, p. Palazzo di Città.
131
132
133
137 Dulla Carlo, p. S. Carlo, lato ponente.
138 Canna ved. Luigia, p. S. Carlo, lato ponente.
139 Dulla Carlo, id.
140 Cerutti Edoardo, id.
141 Belardo Domenico, id.
144 Dulla Carlo, id.
145 Bocchetti Giacomo, p. S. Carlo, lato pon., verso v. Alfieri.
146 Musso Gius., id. id.
147 Icortine-Rocchetti Luigia, p. San Carlo, lato ponente, verso v. Alfieri.
148 Bocchetti Giovanna, id. id.
149 Musso Matilde, p. S. Carlo, lato ponente verso v. Alfieri.
150 Graziola Enrico, c. Vitt. Em. angolo c. Vinzaglio.
151 Dulla Carlo, p. S. Carlo, lato lev.
152 Bongiovanni Francesca, v. Andrea Doria.
153 Sciutto Gio. Stef., p. S. Carlo, a lev.
154 Trucco Adelaide, id. id.
155 Gili Ant., v. Cernaia, ang. c. Vinzaglio.
156 Bertone Gius, p. S. Carlo, lato lev.
158 Pigozzi Simeone Concetta, c. Vittorio Em II, ang. v. Venti Settembre.
159 Ferrero Anna nata Piosso, piazza Carlo Em. II.
160 Woller Maria, piazza Carlo Felice, a ponente.
162 Musso Matilde, p. S. Carlo, lato lev.
163 Borca Teresa nata Bronzo, v. Mad. Cristina, angolo c. Vitt. Em. II.
165 Rolando Luigia, v. Arsenale, angolo v. S. Teresa.
166 Borello Carlo, p. S. Carlo, lato lev.
167 Trucco Adelaide, id.
168 Bocchetti Gius., p. S. Carlo, dalla v. Alfieri alla porta n. 6.
170 Spossio Adelaide m. Pentenero, p. Carlo Felice, lato levante.
173 Sada-Gazzera Francesca, c. Vittorio Em. II ang. v. Goito.
174 Coriasso Agostino, v. delle Rosine allo sbocco di v. Po.
177 Dosio Ant., v. Ponte Mosca, angolo
178 v. Fiando.
180 Ugo Luigi, c. Vitt. Em. II, angolo c. Re Umberto.
182 Ravetti Francesco, p. S. Martino.
183 Maffei Michele, p. Statuto, lato sud
184 Maffei Enrico, id.
185 Benedetto Camillo, p. Vitt. Eman. I, ang. v. Vanchiglia.
189
190 Maffei Michele, p. Statuto, lato sud.
193 Golzio Gius Vinc., p. Paleocapa.
194 Boggio Francesco, c. Vitt. Em. II, ang. v. Venti Settembre.
195 Grasso Maria, p. S. Carlo, lato lev.
197 Fasano Teresa, c. Vitt. Em. II, ang. v. Arsenale.
199 Pifferetti Franc., c. Vitt. Eman. II tra c. Siccardi e v. Donati.
201 Gioda Orsola, c. Vitt. Em. II tra vie Princ. Tommaso e S. Anselmo.
208
209 Ceretto Giovanni, piazza Solferino.
210
211 Candellero Gius., id.
212 Ceretto Giovanni piazza Solferino.
213 Truffa Angela, id.
215
216 Luparia Perfetto, p. Solferino.
218 Ceretto Gio., id.
219 Ballario Gio., via Andrea Provana, ang. via Mazzini.
224 Baruvetto Gius., p. Vitt. Eman. I, ang. v. Bava.
226 Cavallo Gabriele, p. Vitt. Eman. angolo v. Bava.
227 Cavallo Gabriele, p. Vitt. Em. I tra le vie Vanchiglia e Barolo.
232 Golzio Gius. Vincenzo, piazza Vitt. Eman. I, ang. v. Bonafous.
233 Bovero V., p. Vitt. Em. I, ang. v. Plana.
238
242 Cortese Giuseppa, id., angolo
244 v. Plana.
246 Cerato Franc., id., angolo v. della Rocca.
249 Golzio Gius. Vincenzo, id., angolo
250 v. Bonafous.
251 Cortese Giuseppa, id., angolo v. Plana.
254 Jourdan Gio., v. Andrea Provana ang. v. Mazzini.
256
257
258 Brugo Carlo, p. Castello dalla via
259 Accademia delle Scienze a v. Po.
260
261

266 Poggio Franc., v. Belvedere, ang.
267 Perino Gius., v. Mazzini.
268
269 Brè e Malinverni, v. Bogino, angolo
270 via Po.
271
274 Maffei Giov., p. Statuto, lato sud.
277 Maffei Enrico,
285 Borello Enrico, p. S. Martino.
287 Borca Gio., p. S. Martino tra vie Cernaia e Bertola.
288 Id. v. Bertola ang. v. Pietro Micca,
289 Id. v. Monte di Pietà ang. v. Pietro Micca acc. chiesa di S. Tommaso.
312 Ruscone Gio., piazzetta Madonna
313 degli Angeli.
318 Colombo Gaetano, via della Rocca,
319 ang. v. Mazzini.
325 Colla Gius., v. S. Franc. da Paola, presso v. Po.
327 Negri Angela, v. S. Francesco da Paola ang. v. Po.
347 Pavese Enrico, v. Nizza, ang. corso
348 Vitt. Em. II.
355 Dosio Ant., via Ponte Mosca, tra v. Borgo Dora e v. del Fiando.
358 Fasano Teresa, c. Vitt. Eman. II, angolo c. Siccardi.
361 Dosio Ant., v. Ponte Mosca, angolo via Fiando.
369 Blanda Carlo, v. Mad. Cristina ang. c. Vitt. Em. II.
371 Corona Giovanni, c. Vitt. Eman. II, ang. c. Re Umberto.
372 Fasano Teresa, c. Vittorio Eman. II
373 angolo c. Re Umberto.
374 Alessio Annibale, p. S. Martino tra le vie Bertola e Cernaia.
377 Chiri Vittoria, c. Vitt. Eman. II, ang. c. Siccardi.
381 Solero Rosa, p. S. Carlo, lato lev.
387 Spossio Adelaide m. Pentenero p. Carlo Felice, lato levante.
394 Sada-Gazzera Francesca, c. Vittorio Em. II, ang. v. Goito.
396 Gianzana Agostino, c. Vitt. Eman. II, ang. c. Siccardi.
424 Candellone Gioachino, p. Vittorio Em. I, angolo via della Rocca.
459 Gioda Orsola, corso Vitt. Eman. II, ang v. Madama Cristina.
463 Givone Giovanni, c. Vitt. Eman. II, angolo v. S. Secondo.
495 Borello Achille, p. Vitt. Eman. I, angolo v. Plana.
506
508 Serra Antonio, v. Cernaia, angolo
509 via S. Dalmazzo.

Vetturali (Conducenti) e Stallaggi.

Agliè, Gedda Massimo, albergo Fucina, merc e sab. — Gozzano Ant., albergo Rosa Bianca, merc. e sab. — Neirotti Giuseppe, alb. Fucina, al merc. e sab.

Ala di Stura, Moletto, albergo Fucina mercol. e sabato. — Moletto Agostino, alb. Persico Reale, al sabato.

Alba, Boffa Bolmida, alb. Persico Reale, al mart. e venerdì. — Durando, alb. Gran Mogol, al martedì e ven. — Saviano, alb. Castelvecchio, martedì e venerdì.

Albiano, Riconda Lodov., albergo della Fucina, al martedì e venerdì.

Almese, Morgando succ. Gallo, alb. Rosa Bianca, al sab. — Martinazzo, albergo dei Tre Galli, giov. e sab. — Quenda Gio., *stallaggio* Cavallo Nero, v Allioni 4, al mercoledì. — Dosio, *stallaggio* Vaj, c. Reg. Margherita 119, al mercoledì.

Alpignano, Forneris, albergo Tre Galli, martedì, giovedì e sabato. — Chiaretta Giovanni e figli, albergo Rosa Bianca, martedì, giovedì e sabato. — Giraud, *stallaggio* Vaj, c. Reg. Margherita 119, martedì, giovedì e sabato.

Altessano, Barbotto Vittorio, albergo Rosa Bianca, tutti i giorni.

Andorno, Avandero fratelli, via Arsenale 14-16, tutti i giorni. — Bonesio, albergo Fucina, domenica e lunedì.

Aosta, Fusero Giacomo, albergo Dogana Nuova, al mercoledì. — Segnetti Franc. *detto Mosso*, alb. Milano, al venerdì. — Gallenga Gius., *stall. S. Giuseppe*, v. S. Teresa 17, al giov. — Fenoglietti Ant., alb. Dogana Nuova, mercoledì.

Aramengo, Fasoglio, *stallaggio* Vaj, corso Regina Margherita 119, al sabato.

Ariguano, Caudana Giuseppe, albergo Castelvecchio, al sabato

Asti, Gamba e C., albergo Gran Mogol, al martedì, e sabato.

Avigliana, Panico, detto *il Moro*, alb. Croce Rossa, mart. e sab. — Battagliotti Gio., alb. Fucina, mart. e sab. — Rocci, alb. Tre Galli, martedì e sabato.

Azeglio, Riconda Ludovico, albergo della Fucina, tutti i mart. e venerdì. — Cavagnetto, alb. Croce Rossa, al venerdì.

Baldissero Torinese, Quaglia Luigi detto *Lencin*, *stallaggio* Vaj, c. Regina Margherita 119, al sabato.

Bairo, Gedda Massimo, albergo Fucina, mercoledì e sabato.

Barbania, Farina, albergo del Sole, martedì e sabato. — Chiatello Bart., *stallaggio dei Molassi*, via Priocca, al martedì e sabato. — N. N., alb. Ponte Dora, giovedì e sabato.

Barge, Castellano, albergo del Persico Reale, al sabato.

Baudichieri, Marocco, alb. del Mogol, al sabato.

Benevagienna, Borra Gius., albergo del Persico Reale, al mercoledì. — Sarzotto, albergo del Mogol, mercoledì.

Bianzè, Naretto fratelli, *stallaggio* Vaj, c. Regina Margh. 119, mart. e venerdì.

Bibiana, Arnoletto Enrico, alb. Mogol, martedì e venerdì. — Saracco, albergo Persico Reale, martedì e venerdì. — Paciotti, *stallaggio* Vaj, c. Reg. Margherita, 119 al sabato.

Biella, Avandero fratelli, via Arsenale 14-16, tutti i giorni. — Bonesio, alb. Fucina, domen. e lunedì — Ciochetto Paolo, alb. Corona Grossa, domenica e lunedì. — Baietto, alb. Gran Mogol, alla domenica.

Bobbio Pellice, Arnoletto Enrico, albergo Mogol, martedì e venerdì. — Mogne, alb. Persico Reale, martedì e venerdì.

Bollengo, Cullati Domenico, albergo Persico Reale, alla domenica.

Borgaro-Torinese, Oberti succ. Guala, alb. della Rosa Bianca, tutti i giorni.

Borgo d'Ale, Salino Alfonso, alb. Fucina, martedì e venerdì. — Ciochetto Paolo, albergo Corona Grossa, domen. e lunedì.

Borgomasino, Mambrito Gius., albergo Milano, martedì.

Borgone-Susa, Sacco, *stallaggio* Vaj corso Regina Margherita 119, al sabato.

Borgosesia, Bondonno Carlo, *stall. proprio*, c. Princ. Oddone 75, lunedì e venerdì.

Bra, Bonardi Giovanni, martedì, venerdì e sabato, albergo Corona Grossa.

Bricherasio, Saracco, alb. Persico Reale, mart. e venerdì. — Arnoletto Enrico, alb. Gran Mogol, martedì e venerdì.

Brosolo, Casaleggio detto *Beppo*, albergo Castelvecchio, al martedì

Brusasco, Sesia Celest., alb. del Sole, al sab.

Buronzo, Bondonno Carlo, *stall. proprio*, c. Princ. Oddone 75, lunedì e venerdì.

Bussoleno, Rosa-Brusino Candido, albergo Fucina, martedì e sabato.

Buttigliera d'Asti, Grosso, *stallaggio* Vaj, c. Regina Margherita 119, al sabato. — Cottino Bern., alb. Rosa Bianca, al sab.

Caluso, Silvetti Giovanni, *stallaggio* San Gius., v. S Teresa 17, mart e venerdì. — Fornassio, albergo Castelvecchio, al sabato. — Borello, *stallaggio* S. Martino, al sabato. — Facciano Battista, alb. del Sole, mart., giovedì e sabato.

Cambiano, Berruto vedova, *stallaggio* San Giuseppe, v. S. Teresa 17, mart., giov. e sabato. — Burgarello Batt., alb. Gran Mogol al sabato. — Masera Vinc., alb. Dogana Nuova, martedì, giovedì e sabato. — Ronco, alb. Firenze, al sabato.

Camerano d'Asti, Musso Teodoro, venerdì, p. Mad. Cristina 7.

Campiglia Cervo, Avandero fratelli, via Arsenale 14-16, tutti i giorni.

Canale, Vallone Bern., alb. Castelvecchio, martedì e venerdì. — Morra Benedetto, v. S. Teresa 17, mart. e venerdì.

Candia, Pavetto Giacomo, alb. Fucina, martedì e venerdì.

Cantoira, Giacomelli frat., alb. Fucina, mercoledì e sabato.

Caramagna, Pecchio Giuseppe, albergo Mogol, al sabato. — Balduino fratelli, *stallaggio* S. Giuseppe, v. S. Teresa 17, martedì e sabato.

Cardè, Ghigo, detto *Paradis*, *stallaggio* S. Giuseppe, v. S. Teresa 17, merc. e sab.

Carignano, Gianinetti, alb. Ponte Dora, al sabato. — Pautasso, albergo Milano, al sabato. — Peretti Ant., *stallaggio* S. Gius., via S. Teresa 17, al sabato e venerdì. — Vaula, albergo Mogol, mercoledì e sabato.

Carmagnola, Sola (padre), *stallaggio* San Giuseppe, via S. Teresa 17, martedì, giovedì e sabato. — Ajmo, albergo Persico Reale, martedì, giov. e sabato. — Sola Gius., albergo Fucina, martedì, giovedì e sabato.

Casalborgone, Birolo e Cairola, albergo della Croce Rossa, martedì e sabato — Gallina Alessandro, alb. Fucina, martedì e sab. — Gallina Mario, albergo Fucina, martedì e sabato. — Voglioti, alb. Tre Galline, martedì e sabato. Ferro, alb. Croce Rossa, mart. e sabato.

Casale, Mosso, alb. Corona Grossa, al mercoledì. — Novarese, v. Ospedale 1, v. S. Tommaso 21, tutti i giorni.

Caselette, Magliano, albergo Tre Galline, sabato e martedì.

Caselle, Oberti, albergo Rosa Bianca, tutti i giorni.

Castagneto, Dasso Alessandro, albergo del Gran Mogol, al sabato. — Dasso Gio., alb. Castelvecchio, al martedì.

Castagnole-Piemonte, Agù, albergo del Gran Mogol, al sabato. — Franco, albergo Persico Reale, al sabato.

Castellamonte, Romano Giuseppe detto il *Biondo*, alb. Rosa Bianca, mart. e ven. — Valpiola ved. Margh., alb. Corona Grossa, mart. giovedì e sabato.

Castelnuovo d'Asti, Casalegno, alb. Castelvecchio, mart e sab. — Girola Alessio, alb. Castelvecchio, martedì e sabato.

Castiglione-Aosta, Fenoglietti Antonio, albergo Dogana Nuova, al mercoledì

Cavaglià, Salino Alfonso, albergo Fucina, martedì e venerdì.

Cavagnolo, Nervo, *stallaggio* S. Giuseppe, v. S. Teresa 17, al sabato.

Cavallermaggiore, Fumero Lorenzo, *stallaggio* S. Gius., v. S. Teresa 17, al sabato.

Cercenasco, Bessone, albergo Fucina, martedì e sabato.

Ceres, Bianco Giuseppe, albergo Croce Rossa, al mercoledì e sabato.

Ceresole d'Alba, Rosa Domenico, albergo del Mogol, martedì.

Cherasco, Genesio Gius. e figli, albergo del Persico Reale, al giovedì.

Chiavazza, Avandero frat., via Arsenale 14-16, tutti i giorni.

Chieri, Cottino Gius., v. Botero 18 (*stallaggio* S. Marco) tutti i dì. — Toja ved., albergo Dogana Nuova, tutti i giorni. — Quagliotti, albergo Corona Grossa, lunedì, merc., giov. e sabato. — Bordone Luigi, alb. Firenze, al sabato. — Toia, alb. Croce Rossa, tutti i giorni.

Chiusa S. Michele, Sestero Michele, albergo Tre Galline, sabato.

Chivasso, Bergandi Tommaso, via santa Teresa 17 (*stallaggio* S. Giuseppe), tutti i giorni — Tesio Franc., alb. Dogana Nuova, martedì, giovedì e sabato.

Cigliano, Vigliano Giuseppe, alb. Fucina, martedì e venerdì. — Vigliano Gio., albergo Croce Rossa, martedì e venerdì.

Cinzano, Baramasso Achille *stallaggio* Vaj, c. Reg. Margherita 119, sab. — Artale Battista, alb. del Sole, giov. e sabato.

Cirié, Valletti Giacomo, martedì, giovedì e sabato, v. Botero 18.

Cnazze, Rosa-Brusino Fedele, alb. Fucina, martedì, giovedì e sabato.

Cocconato, Giachino fratelli, *stallaggio* S. Giuseppe, v. S. Teresa 17, al martedì. — Oglengo, alb. Croce Rossa, al mart. — Ferrero Delfino, *stallaggio* Vaj, corso Regina Margh. 119, al martedì.

Colcavagno, Casaleggio detto *Beppo*, albergo Castelvecchio, martedì.

Collegno, Bertero, *stall.* Vaj, c. Regina Margherita 119, mart., giov. e sabato.

Condove, Col Carlo, v. Botero 18 (*stallaggio* S. Marco), martedì, giovedì e sabato.

Corio, Vigo fratelli, alb. Tre Galli, martedì e sabato. — Fassero Giov., albergo Rosa Bianca, al sabato. — Garino, alb. Tre Galline, al sabato.

Cornegliano d'Alba, Rosa Domenico, alb. Gran Mogol, martedì e venerdì.

Cortemiglia, Piccone Serafino, alb. Gran Mogol, venerdì.

Cossila, Avandero frat., v. Arsenale 14-16, tutti i giorni.

Crescentino, Borgondo Gio., alb. Corona Grossa, al mart. e sabato. — Tamburelli, alb. Corona Grossa, al mercoledì.

Crevacuore, Avandero frat., via Arsenale 14-16, tutti i giorni.

Cumiana, Morello, albergo del Persico Reale, mercoledì.

Cuneo, Avataneo Mich., v. S. Tommaso 21.

Cunico, Casaleggio detto *Beppo*, albergo Castelvecchio, martedì. — Rossi Vincenzo, *stallaggio* p. Madama Cristina, giorni non fissi.

Cuorgnè, Morgando detto *Foiada*, alb. Rosa Bianca, mart. e ven. — Galantini Carlo, v. S. Tommaso 21, tutti i giorni. — Perona, alb. del Campanile, mart. e ven.

Diano d'Alba, Olivero Giacinto, albergo Persico Reale, al mercoledì.

Dogliani, Demattеis, alb. Dogana Nuova, mart. e venerdì. — Devalle Alessandro, albergo Gran Mogol, al mercoledì.

Donato, Avandero fratelli, via Arsenale 14-16, tutti i giorni.

Donnaz-Ivrea, Fenoglietti Antonio, alb. Dogana Nuova, mercoledì.

Dorzano, Salino Alfonso, albergo Fucina, martedì e venerdì

Druent, Remondini Gius., alb. Milano, tutti i giorni.

Dusino, Marocco, alb. del Mogol, al sabato.

Envie, Genesio Gius. e figli, succ. Taricco, albergo Persico Reale, giovedì.

Favria, Bertetti Sebastiano, albergo Rosa Bianca, martedì e sabato.

Fiano, Sufietto, alb. Ponte Mosca, giov. e sabato.

Foglizzo, Raineri Matteo, alb. di Milano, mercoledì e sabato. — Reinero Ant., albergo Milano, al mercoledì.

Fontanetto-Po, Guaschino, albergo della Corona Grossa al sabbato. — Mosso, albergo Corona Grossa, al mercoledì.

Fossano, Sammury Marsiglio, alb. Persico Reale, giov. — Piasco Stefano, albergo del Mogol, al sabato.

Front, Farina, alb. del Sole, mart., giov. e sabato.

Gabiano, Borgondo G., alb. Corona Grossa, sabato. — Tamburelli, albergo Corona Grossa, mercoledì.

Gallo di Grinzane, Olivero Giacinto, albergo Persico Reale, al mercoledì.

Gassino, Guglielmino Giacomo, albergo Corona Grossa, tutti i giorni. — Ruffino Luigi, alb. Campanile, tutti i giorni. — Chiesa, alb. Dogana Nuova, tutti i giorni. — Rigo, albergo Tre Galli, tutti i giorni.

Gattinara, Bondonno Carlo, *stall. proprio*, c. Princ. Oddone 75, lunedì e venerdì.

Germagnano, Giacomelli fratelli, albergo Fucina, mercol. e sabato. — Boero Andrea, alb. Fucina, mercol. e sabato.

Giaveno, Giaivia Michele, alb. Dogana Nuova, mart., giov. e sabato.

Govone, Garrone Carlo, albergo Castelvecchio, al martedì.

Graglia, Avandero frat., v. Arsenale 14-16, tutti i giorni. — Ciochetto Paolo, alb. della Corona Grossa, domen. e lunedì.

Gressoney-Pont-St. Martin, Germano, alb. Fucina, martedì.

Groscavallo, Montaudo, alb. Rosa Bianca, al sabato.

Grugliasco, Bertone, albergo Croce Rossa, martedì, giov. e sabato.

Ivrea, Burzio Franc., alb. Croce Rossa, mart. e venerdì.

La Cassa (Borg. *Giordanino*), Silve, albergo del Sole, giovedì e sabato.

La Morra, Oberto Bernardino, albergo Persico Reale, al venerdì. – Stroppiana, albergo del Mogol, al venerdì.

Lanzo, Gianotti, detto *Mangiardi*, albergo Rosa Bianca, merc. e sab. — Ramondetti, *stallaggio* Vaj corso Regina Margherita 119, al sabato. — Boero Andrea, albergo Fucina, mercoledì e sabato. — Moletto Agostino, alb. Fucina, mercoledì e sabato. — Giacomelli fratelli, albergo Fucina, mercoledì e sabato.

Lavriano, Sarullia Napoleone, alb. Castelvecchio, al sabato. — Gibelli fratelli, alb. del Sole, martedì, giov. e sabato.

Lemie, Cargnino, alb. Croce Bianca, merc. Cargnino, alb Tre Galli, venerdì.

Levone-Canavese, Bogetti G., albergo Milano, al sabato

Leyni, Camerano Gio., *stallaggio* Vaj, c. Regina Margh. 119, mart., giov. e sab.

Lisiè, Marco Gio., alb. del Sole, martedì, giovedì e sabato. — Alice, albergo Fucina, martedì e sabato.

Livorno-Vercellese, Naretto fratelli, stallaggio Vaj, c. Regina Margherita 119, martedì e venerdì.

Locana, Morgando detto *Foiada*, albergo Rosa Bianca, martedì, venerdì.

Lombardore, Marchionato, alb Firenze, martedì, giov. e sabato.

Luserna di S. Gio., Saracco, alb. Persico Reale, martedì e venerdì. — Arnoletto Enrico, albergo Mogol, mart. e venerdì.

Magnano (Biella), Cullati Domenico, alla domenica, albergo Persico Reale.

Marentino, Sartorotti e Dellacasa, albergo Castelvecchio, al venerdì.

Mathi, Pradotti Giacomo, alb. del Sole, martedì, giovedì e sabato.

Mazzè, Valle Gio., alb. Fucina, sabato.

Mezzana Mortigliengo, Avandero fratelli, v. Arsenale 14-16, tutti i giorni.

Mezzenile, Ramondetti, *stallaggio* Vaj, c. Regina Margh. 119, al sabato

Milano, Demagistris e Ronchi, *corrieri giornalieri*, via Pietro Micca 9.

Moncalieri, Balbis, albergo della Fucina, tutti i giorni. — Prato, albergo Dogana Nuova, tutti i giorni. — Bottaro Fel., alb. Tre Galli, tutti i giorni.

Moncrivello, Vigliano Gius., alb. Fucina, martedì e venerdì.

Mondovì, Garelli, albergo Persico Reale, al mercoledì. — Cuniberti, *stallaggio* S. Giuseppe, v. S. Teresa 17, venerdì.

Mondrone, Moletto Agostino, alb. Persico Reale, al sabato.

Monforte, Faccino, albergo Persico Reale, al mercoledì.

Mongrando, Avandero fratelli, via Arsenale 14-16, tutti i giorni. — Ciochetto Paolo, alb. Corona Grossa, domenica e lunedì. — Zanotti, alb. Croce Rossa, domenica.

Montà, Vallone Bernardo, albergo Castelvecchio, martedì e venerdì. — Truc... Gio., alb. Persico Reale, mart. e ven.

Montalla, Faussoni, *stall.* Vaj, c. Regina Margherita 119, al mart. e sabato Delosta Franc., alb. Campanile, mar...

Montalenghe, Baudino Pietro, albergo Milano, al sabato.

Montanaro-Canavese, Oreggia Martino, albergo Croce Rossa, giovedì e sabato. — Arduino Ant., albergo della Fucina, giovedì e sabato — Biletta, *stallaggio* Vaj, c. Regina Margherita 119, giovedì e sabato.

Montaudo, Biestra, Celestino e Ottavio, albergo Castelvecchio, al sabato.

Montechiaro-Asti, Zoccola Luigi, albergo Dogana Nuova, mercol. e venerdì – Pastrone Giacomo, *stall.*, v. Botero 18, al venerdì.

Monteu da Po, Serra e Lessi, albergo del Sole, la domenica. — Barbero Giovanni e Garibaldi, alb. Castelvecchio, martedì e sabato.

Montiglio, Casaleggio detto *Beppo*, albergo Castelvecchio, martedì.

Morano, Guaschino, alb. Corona Grossa, sab. — Mosso, alb. Corona Grossa, merc.

Morra, Obert Domenico, detto *Battaglino*, albergo del Persico Reale, al venerdì

Murazzano, Bruno Gio, v. S. Teresa 17, al mercoledì.

Murisengo, Cavallito Carlo, *stallaggio* Vaj, corso Regina Margherita 119, al venerdì. — Rossi, albergo della Fucina al mart.

Muzzano, Avandero fratelli, v. Arsenale 14-16, tutti i giorni.

Narzole, Genesio Gius. e figli, succ. Taricco, albergo Persico Reale, giovedì.

Nole, Osella Gio. detto Postion, *stallaggio* Vaj, c. Reg. Margh. 119, merc. e sabato. — Monetti, alb. Rosa Bianca, al sabato – Destefani Michele, albergo Corona Grossa, mercoledì.

None-Pinerolo, Saracco, albergo Persico Reale, martedì e venerdì.

Novara, *corriere giornaliero*. Zanotti Vittorio, v. dell'Ospedale 4*bis*, e ... S. Tommaso 21.

Occhieppo, Avandero frat., v. Arsenale 14-16, tutti i giorni. — Ciochetto Paolo, alb. Corona Grossa, domenica e lunedì.

Ogliánico, Dematteis Domenico, albergo Dogana Nuova, martedì e venerdì.

Orbassano, Cumiana detto Arianda, *stall.* S. Gius. mart., giov. e sab. — Francese, alb. Persico Reale, mart., giov. e sab.

Oropa, Avandero frat., v. Arsenale 14-16, tutti i giorni.

Ozzano, Barbotti, *stallaggio* Vaj, c. Regina Margherita 119, mart., giov. e sabato.

Poncalieri, Mottura Luigi, albergo del Persico Reale, sabato.

Pecetto, Canonico Battista, alb. Corona Grossa, mercoledì e sabato.

Pescinetto, Teppati Gaetano, alb. Rosa Bianca, al sab. — Ramondetti, *stallaggio* Vaj, c. Reg. Margherita 119, al sab. — Furno, alb. del Campanile, al sabato. — Casassa, albergo Fucina, al sabato.

Pianezza, Pollano frat., succ. Bergalo, vi Botero 18, *stallaggio* S. Marco, martedì, giovedì e sabato. — Genova, albergo Croce Rossa, martedì, giovedì e sabato.

Pinerolo, Falcone (corriere), alb. Persico Reale. — Maggi Luigi, albergo Cavallo Grigio, tutti i giorni. — Gallo Pietro, alb. Gran Mogol, martedì e venerdì.

Probesi-Torinese, Gariglio, albergo della Pace, al sabato.

Prossasco, Molardo Gio., albergo Persico Reale, lunedì, mercoledì e venerdì. — Borsier, alb. Gran Mogol, mercoledì. — Borgettino, alb. del Mogol, al martedì e sabato.

Piova, Garelli, alb. Castelvecchio, al mart.

Piverone, Riconda Lodov., albergo della Fucina, al martedì.

Poirino, Maina Giuseppe, alb. del Persico Reale, martedì e venerdì. — Valle, albergo Castelvecchio, mart. e venerdì.

Pollone, Avandero fratelli, via Arsenale 14-16, tutti i giorni. — Ciochetto Paolo, alb. Corona Grossa, domen. e lunedì.

Pont-Canavese, Gaspardo Batt., albergo Dogana Nuova, mart. e venerdì

Pont-S.-Martin, Raineri Antonio, albergo di Milano, mercoledì.

Pralormo, Burzio, albergo Castelvecchio, al venerdì.

Pralungo, Avandero fratelli, via Arsenale 14-16, tutti i giorni.

Prato-Sesia, Bondonno Carlo, *stallaggio proprio*, c. Princ. Oddone 75, lun. e ven.

Priocca, Scanavino, alb. Tre Galli, mart.

Racconigi, Dusnasco Antonio, albergo del Persico Reale, mart. e sab. — Balduino frat., *stallaggio* S. Giuseppe, v. S. Teresa 17, al mart. e sab. — Perrone Oddone, alb. Gran Mogol, mart. e sab.

Revigliasco, Gallea Vittorio, albergo Tre Galline, al sabato. — Valle, *stall.* Vaj, c. Reg. Margherita 119, al sabato.

Ridoira, Rocco Simone, alb. del Sole, lunedì e sabato.

Riva di Chieri, Bechis, alb. Persico Reale, al sabato.

Rivalba, Morello, albergo del Sole, martedì e sabato. — Ghivarello, albergo del Sole, mart., giovedì e sabato.

Rivalta di Torino, Ferrara Michele, alb. Croce Rossa, lun. e giov. — Quaranta Carlo, alb Persico Reale, mart., giov. e sab. — Cornati, alb. Tre Galline, al giovedì.

Rivara, Ajmone, albergo Tre Galline, martedì e sabato. — Perrona Bernardo, alb. Rosa Bianca, mart. e sabato.

Rivarolo-Canavese, Rivara Domen., alb. Dogana Nuova, martedì e venerdì. — Beltramo succ. Ferrero, albergo Rosa Bianca, martedì e ven. — Vota, albergo Rosa Bianca, martedì e ven. — Tealdi, alb. del Campanile, martedì e venerdì Bisacca Bart., *stall. Cottino*, v. Botero 18, lunedì, merc. e sabato.

Rivarossa, Falletto, albergo di Firenze, martedì, giovedì e sabato. — Bocca, albergo Milano, al sabato.

Rivoli, Bauducco, v. Botero 18 (*stallaggio* S. Marco), tutti i giorni. — Barbero Gius., alb. Dogana Nuova, tutti i giorni. — Meotti frat., alb. Tre Galli, tutti i giorni.

Robella, Casaleggio detto *Beppo*, albergo Castelvecchio, al martedì.

Robiana, Suppo, *stallaggio* Vaj, c. Regina Margherita 119, mart., giov. e sabato.

Rocca di Corio, Catera Mich., alb. Tre Galline, mart. e sabato. — Poma, albergo Tre Galline, mart. e sabato.

Rodallo, Facciano Carlo, alb. Ponte Dora, al sabato.

Romagnano-Sesia, Bondonno Carlo, *stallaggio proprio*, c. Principe Oddone 75, lunedì e venerdì.

Rondissone, Ciochetto Paolo, alb. Corona Grossa, domenica e lunedì. — Vigliano Giuseppe, albergo Fucina, martedì e venerdì. — Vigliano Gio., alb. Croce Rossa, martedì e venerdì. — Bondonno Carlo, *stallaggio proprio*, c. Principe Oddone 75, lunedì e venerdì.

Roppolo, Salino Alfonso, albergo della Fucina, martedì e venerdì. — Tarello, alb. Rosa Bianca, sabato.

Rubiana, Gaj Tommaso, alb. Rosa Bianca, al sabato.

Rumengo, Barera, alb. del Sole, lun. e ven.

Salassa, Cellino, alb. del Sole, martedì e sabato. — Bianchetta Celestino, albergo del Sole, al venerdì.

Saluggia, Naretto fratelli, stallaggio Vaj, c. Reg. Margherita 119, mart. e ven. — Demaria, alb. del Sole, sabato.

Saluzzo, Allasia Sebastiano (corriere), albergo Persico Reale. — Oberti Pasquale (corriere) albergo Gran Mogol, tutti i giorni meno la domenica.

Sanfrè, Bonardi Giovanni, albergo della Corona Grossa, mart., venerdì e sabato.

Sangano, N. N., *stallaggio* S. Giuseppe, v. S. Teresa 17, martedì e sabato.

Santena, Torretta, albergo del Sole, lunedì e giovedì.

S. Ambrogio-Susa, Barella, *stallaggio* Vaj, corso Regina Margherita 119, martedì, giovedì e sabato — Bonaudo Michele, alb. Tre Galli, martedì e sabato.

S. Antonino-Susa, Rumiano Gius., albergo Tre Galline, al giovedì e sabato. — N. N., *stallaggio* Vaj, c. Regina Margherita, 119 al sabato.

S. Benigno, Vecchia, albergo Tre Galli, mart., giov. e sabato.

S. Damiano-Asti, Aime Andrea, albergo Fucina, martedì e venerdì. — Vallone Bernardo, alb. Castelvecchio, venerdì. — Roberto Antonio, alb. Persico Reale, martedì e venerdì.

S. Genesio, Dasso Alessandro, albergo del Gran Mogol, al sabato.

S. Germano-Pinerolo, Fassino, alb. Gran Mogol, al mart. e venerdì.

S. Giorgio-Canavese, Sarassio, alb. della Croce Rossa, mercoledì e sabato. — Debernardi Pietro, alb. Dogana Nuova, mercoledì e sabato.

S. Giovanni-Cossila, Avandero fratelli, v. Arsenale 14-16, tutti i giorni.

S. Giusto, Zanna, alb. Milano, al sab.

S. Maurizio - Canavese, Aghemo Giorgio, albergo Fucina, al sabato. — Balesio Gio., albergo Firenze, al sabato.

S. Mauro-Torinese, Chiesa, alb. Dogana Nuova, tutti i giorni — Amore Giacomo, albergo della Croce Rossa, tutt'i giorni. — Guglielmino Luigi, albergo Corona Grossa, tutti i giorni. — Mugno, albergo Fucina, tutti i giorni.

S. Sebastiano da Po, Ciallone Felice, albergo del Sole, al sabato.

St.-Vincent, Fenoglietti Ant., albergo Dogana Nuova, al mercoledì.

Savigliano, Tabasso Bartolomeo, albergo Persico Reale, martedì e sabato.

Scalenghe, Bessone Nicola, alb. Fucina, martedì e sabato.

Scandaluzza, Casaleggio detto *Beppo*, albergo del Castelvecchio, al martedì.

Scarmagno, Pavetto Giacomo, albergo della Fucina, martedì e venerdì.

Sciolze, Ferrero, alb. del Campanile, sabato. — Ferrero Stef. detto *Tojo*, *stallaggio* Vaj, c. Regina Margherita 119, martedì, giovedì e sabato. — Persico Antonio, alb. Tre Galline, al sabato.

Serravalle-Sesia, Bondonno Carlo, *stallaggio proprio*, c. Principe Oddone 75, lunedì e venerdì.

Settimo-Torinese, Giacchetto Giovanni, alb. Rosa Bianca, mart., giov. e sab. — Varetti, alb. Tre Galli, mart., giov. e sab.

Sommariva-Bosco, Mariano Gabr., alb. Gran Mogol, al giov. ed all'alb. Persico Reale al martedì e sabato. — Mariano Daniele, albergo Persico Reale, al giov. ed all'alb Mogol, al martedì e sabato. Mariano, alb. Gran Mogol, al martedì.

Sommariva Perno, Rosa Domenico, albergo del Gran Mogol, al martedì.

Sordevolo, Avandero fratelli, v. Arsenale 14-16, tutti i giorni.

Sparone, Gaspardo Batt., albergo Dogana Nuova, martedì e venerdì.

Strambino, Pavetto Giacomo, albergo della Fucina, martedì e venerdì.

Susa, Rocci Alessandro, albergo Fucina, al mercoledì e sabato.

Torre-Pellice, Saracco, alb. del Persico Reale, martedì e venerdì. — Arnoletto Enrico, alb. Mogol, martedì e venerdì.

Trana, N. N., alb. Ponte Dora, martedì giov. e sabato.

Trino, Mosso, albergo della Corona Grossa al mercoledì. — Guaschino, alb. della Corona Grossa, al sabato.

Trofarello, Quarra Matteo, v. Botero 18, al martedì, giovedì e sab. — Latorre Franc., alb. Dogana Nuova, al mart. giovedì e sabato.

Tonengo-Rumengo, Barera, alb. del Sole al venerdì.

Traversella, Romano Gius. detto il *Biondo*, alb. Rosa Bianca, al mart. e venerdì.

Usseglio, Vesco Bart., alb. Rosa Bianca, al mercoledì. — Vesco fratelli, albergo Tre Galline, al mercoledì.

Valchiusella, Valpiola ved. Margh., alb. Corona Grossa, al martedì e venerdì.

Val della Torre, Savarino, alb. Dogana Nuova, al venerdì.

Valfenera, Sodero Giac., v. S. Teresa 17, (*stallaggio* S. Gius.), mart. e sabato.

Valle Mosso, Avandero frat., v. Arsenale 14-16, tutti i giorni.

Valle S. Nicolao, Avandero fratelli, via Arsenale 14-16, tutti i giorni.

Valperga, Vico, albergo del Campanile, martedì e venerdì. — Gaspardo Batt., alb. Dogana Nuova, martedì e venerdì.

Varallo, Bondonno Carlo, *stall. proprio* c. Princ. Oddone 75, lunedì e venerdì.

Vauda di Front, Chiara, alb. Milano, sab.

Venaria, Barbotto Vittorio, albergo Rosa Bianca, tutt'i giorni.

Vercelli, Vigliano Giuseppe, albergo della Fucina, mart. e ven. — Mussato Giacomo, trattoria Masserano, p. Solferino 1, tutti i giorni — Gremmo via Ospedale 4 e v. S. Tommaso 21, tutti i giorni

Vernone, Reineri, alb. del Sole, al sab.

Verolengo, Mezzo Giuseppe, albergo del Campanile, sabato.

Verrès, Gallenga Gius., *stallaggio* S. Gius., v. Santa Teresa 17, al giovedì.

Verzuolo, Minetti Filippo, all'albergo del Persico Reale, tutti i giovedì.

Veso, Romano Gius. detto il *Biondo*, alb. Rosa Bianca, al martedì e venerdì. — Valpiola ved. Margh., albergo Corona Grossa, al martedì, giovedì e sabato.

Vigone, Bessone Nicola, albergo della Fucina, martedì e sabato. — Maletto Sebast., alb. Corona Grossa, mart. e sab.

Villafranca d'Asti, Marocco, albergo del Mogol, al sabato.

Villafranca di Piemonte, Ghigo, detto *Paradis*, *stallaggio* S. Giuseppe, v. S. Teresa 17, mercoledì e sabato.

Villanova Solaro, Vaula, alb. del Mogol, al mercoledì e sabato.

Villanuova d'Asti, Gamba Gius., alb. del Mogol, martedì, e sabato. — Gili fratelli, v. S. Teresa 17, tutti i mart. e sabati.

Villarbasse, Barbera, albergo Tre Galli, martedì, giovedì e sabato. — Vernero Carlo, albergo Rosa Bianca, martedì, giovedì e sabato. — Cordero, albergo Fucina, al sabato e martedì.

Villar Almese, Colletto, alb. Tre Galline, martedì, giovedì e sabato.

Villarfocchiardo, Baritello, alb. Milano, al sab. — Sefusati, alb. Tre Galline, sab.

Villardora, Cagliero, *stallaggio* Vaj, corso Regina Margherita 119, al sabato.

Villar Pellice, Arnoletto Enrico, albergo Mogol, martedì e venerdì.

Villa S. Secondo d'Asti, Orio Giovanni, albergo Fucina, al venerdì.

Villastellone, Capella, albergo Fucina, martedì, giovedì e sabato.

Vinovo, Torchio, albergo Gran Mogol, lunedì e giovedì.

Viù-Piemonte, Bonetti Gio., albergo del Gran Mogol, sabato.

Vische, Silvetti Gio., *stallaggio* S. Giuseppe, v. Santa Teresa 17, martedì e venerdì.

Vistrorio, Romano Gius. detto il *Biondo*, alb. Rosa Bianca, martedì e venerdì.

Viù, Milone Lodovico, alb. Corona Grossa, tutti i mercoledì e sabati. — Bovero succ. Rivotti, albergo Fucina, al mercoledì. — Fornello Giacomo, albergo Dogana Nuova, merc. e sab. — Guglielmotto, alb. Cappel d'Oro, merc. e sab. — Cibrario A., alb. del Campanile, al merc. — Vesco, alb. Rosa Bianca al mercol.

Viverone, Salino Alfonso, alb. Fucina, martedì e venerdì.

Volpiano, Bocaccio, alb. del Sole, al sabato. — Cerruti Domenica, alb Firenze, martedì, giovedì e sabato. — Balbo, alb. del Sole, martedì, giovedì e sabato.

Zubiena, Avandero frat., via Arsenale, 14-16, tutti i giorni.

Zumaglia, Avandero fratelli, v. Arsenale 14-16, tutti i giorni. — Cantone, albergo Rosa Bianca, domenica e lunedì.

Impresa Feretri Municipale, Trasporti e Pompe funebri.

Genta Carlo Felice, v. Barbaroux 37-39. V. *Annunzio speciale*, 1ª *pag. appena aperta la Guida*.

Feretri.

ANTICA DITTA
C. F. GENTA
IMPRESA GENERALE SERVIZI FUNEBRI
SPECIALITÀ Feretri signorili, rovere, noce con zinco e piombo.
Ufficio: Via Barbaroux, 37-39
Stabilimento e rimesse Via Gioberti, 69
Telefono Stabilimento, N. 62, Ufficio, N. 858.

Arnaudo eredi, via Roma 39.
Impresa Generale Servizi Funebri, via Garibaldi 5.
Matetti M., v. Barbaroux 37-39.

Viaggiatori!
NUOVA TARIFFA DEI BIGLIETTI FERROVIARI
da TORINO (Porta Nuova) per tutte le Stazioni di Ferrovie e Laghi d'Italia
andata in vigore il 10 Settembre 1900
a termine delle Istruzioni (n. 80) della Direzione Gen. delle Ferrovie del Mediterraneo (17 Agosto 1900).
Prezzo L. **1.25.** Presso le Librerie G. B. PARAVIA e C.

Alberghi.

Agnello. Rapposo Giuseppa ved. Boccardi, v. Bellezia 29.
Angelo. Denicolai Franc., c. Casale 81.
Antica Ghiacciaia. Piana e Personeni, via Andrea Doria 4 *bis.*
Bella Torino e Unione. Deagostini Angela Canonico, v. Pio Quinto 1.
Berruti Simone, v. Roma 39.
Bologne (*de la Ville de*). Guercio Luigi e Comp., c. Vitt. Em. II, 60.
Bonne Femme et Metropole (*Feder.*). Berra A. (eredi), v. Pietro Micca 3.
Brescia. Ronco Luigi, gall. Umberto I.
Bue Rosso e Venezia. Mondino Antonio, via Venti Settembre 70.
Caccia Reale (V. *Londra e Caccia Reale*).
Camoscio. Camosso Pietro, ang. v. Corte d'Appello e Bellezia.
Campanile. Molin Beniam. (eredi), piazza Emanuele Filiberto 5.
Campo di Marte. Nicolini G. B., v. Venti Settembre 7.
Cannon d'Oro. Rosso Gio., v. Montebello 2.
Cappel d'Oro. Vola Angelo, v. Porta Palatina 10 e Quattro Marzo 5.
Cappello Bianco, v. Monferrato 2.
Casalegno Gius., ang. v. Garibaldi 55 e c. Palestro.
Castagnole. Ravasso Francesco, via Saluzzo 16 e Nizza 17.
Castelnuovo e Cavour. Ghiano Ant., v. Maria Vittoria, rimpetto al 28.
Castelvecchio. Gremo frat., v. Maria Vitt. 34 *bis*
Caval Grigio. Gritella Vinc., v. Roma 38.
Cavallo Rosso. (Vedi *du Nord*).
Centrale. Colombini Giacomo, v. Finanze 2.
Commercio. Crescio Giuseppe, via Venti Settembre 8, ang. piazza Paleocapa 2.
Corona Grossa. Navone e Canonico, v. Porta Palatina 13.
Croce Rossa. Aimo Battistina ved. Musso, v. Basilica 8.
Dogana. Pollano Antonio, v. Cernaia 42.
Dogana Nuova. Rufatti Domenico e C., via Bellezia 8.
Dogana Vecchia e Pensione Svizzera. Giacobino e Comp., via Corte d'Appello 4.
Due Bastoni (V. *S. Marco e Due Bastoni*).
Due Buoi Rossi. Roddolo A., via degli Stampatori 15.
Due Mondi. Savio Orazio, ang. vie Saluzzo e Pio Quinto.
Europa (*Grand' Albergo*). Borgo Avent., ✉, piazza Castello 19.
Firenze. Savio Luigi, v. al Ponte Mosca 5.
Foro Frumentario. Musso Fed., c. Oporto 5.
France et de la Concorde. Quaglia R. e Cattilino C., via Po 20 e Accad. Albertina 1.
Fucina. Nervo Orsolina ved. Canonico, Basilica 4 e Conte verde 14.
Gallo (già *Tre Picche*). Balma Gio., ang. vie Venti Sett. 79 e Cappel verde 1.
Genio. Carpanera Vittorio, angolo v. Saluzzo e c. Vitt. Eman. II.
Genova. Caldi Gius., v. Sacchi 14.
Ghiacciaia (Vedi *Antica Ghiacciaia*).
GranCairo. Cravetto e Cambiano, v. Roma 1
Gran Colombo. Marchisio Aug., p. Emanuele Filiberto 19.
Grand Hôtel Meublé Fiorina. Ozario Giu., comproprietario, v. Pietro Micca 22.
Gran Mogol. Camosso Gio., v. Lagrange 4
Guarene e Verna. Martinetto Camillo, v. Roma 13, ang. v. Princ. Amedeo.
Inghilterra (*Hôtel Trombetta*). Baglioni A., via Roma 31.
Leon d'Oro. Pavesio Melchiorre, v. Bor.. Dora 35.
Liguria (già *Sacra di S. Michele*). Gavazz.. coniugi, c. Duca di Genova 9 *bis.*
Limone d'oro. Armanda Andrea, via Barbaroux 5.
Londra e Caccia Reale. Borsarelli Sebast., p. Castello 18 v. della Caccia 2.
Luna Bianca. Surra Carlo, v. Bellezia 2..
Marmi. Pessione Mich., via della Corte d'Appello 13.
Milano. Savio coniugi, angolo vie Bor.. Dora e S. Simone.
Moro. Grossoni Annibale, via Princi.. Amedeo 24 e p. Carlo Eman. I, 3.
Muletto. Luino Gius. e figlio, Mad. del Pilon.
Nazionale. Cravetto Bern., v. Lagrange 33.
Nord (*Hôtel du*), già *Cavallo Rosso.* Ramondetti Natale, v. Roma 32.
Nord già Perla. Oggero Ant., v. And. Doria 3.
Oriente. Risso F. e C., v. Lagrange 43.
Pace. Bezzo Gius. e C., v. Nizza 21.
Pensione Svizzera. (Vedi *Dogana Vecchia*).
Persico Reale. Giacobino F., v. Lagrange 26.
Ponte Dora. Truffo Ant., v. Borgo Dora 3.
Porto di Genova Bocca Ernesto, ang. vie Gazometro e Magenta.
Pozzo. Balestreri e Sacaggi, v. Bogino 3-5.
Prussia. Magnaldi Maurizio, v. Cernaia 24.
Re d'Italia. Ajmone Maria, vie Andrea Doria 6 e Mazzini 5.
Reale. Camosso Pietro, p. Vitt. Em. I, 13.
Rebecchino. Perosino Vincenzo, angolo via Berthollet e Nizza.
Roma e Rocca di Cavour. Garrone e Gall.., piazza Carlo Felice 14.
Rosa Bianca e d'Italia. Moretti e Ross.., piazza Emanuel Filiberto 1.
S. Marco e Due Bastoni. Rosso Onora.., v. Bertola 13.
S. Simone. Barberis Cosma, v. Garibaldi 15.
Santa Pelagia. Rosso, v. San Massimo 13.
Sassari. Ratto Gio., v. Mazzini 13.
Savoia. Borel Clem., v. Melchior Gioia 2.
Scalo. Canonico Gius., v. Pio Quinto 1.
Sciolze. Moletto Mich., v. Pr. Amedeo 30 e v. des Ambrois 5.
Scudo di Milano. Boccardi Giacomo, corso Regina Margherita 125.

..da Reale e *Scettro d'Oro.* Veiluva Carlo v. Genova 2
..eranza. Roncoroni Ant., c. Vitt. Emanuele II, 125.
..lla d'Italia. Rotti Gio. e C., v. Nizza 11.
..sse e Terminus. Colombetti C., v. Sacchi 2.
..netti. Chiantore Eugenio, via Porta Palatina 29.
..e Corone e Victoria. Tirozzo Gio., via Venti Sett. 41.
..e Galli. Agosto Clara, via Bellezia 31.
..e Galline. Calosso Giac., v. Bellezia 37.
.. Merli (*Nuovi*) Strocco Gius., v. Berthollet 6.
..e Picche e *Cappel Verde* (Vedi *Gallo*).
..ombetta et d'Angleterre. Baglioni Andrea, v. Roma 31.
..rin (*Grand Hôtel*). Kommerell Luigi, v. Sacchi 10
..nione e Bella Torino Deagostini Angela Canonico, via Pio Quinto 1.
..rcelli. Cargnino Martino, via Ponte Mosca 2.
..rna (Vedi *Guarene*).
..ca. Grugnetti Achille, v Roma 36.

Trattorie, Ristoranti e Pensioni.

..cad. Albertina. Ghia C., v. Accademia Albertina 1.
..qui. Cordero C., v. Bertola 9.
..ricana. Villa Bianca, c. Re Umberto 56.
..nello. Raposso Giuseppa ved. Boccardi, v. Bellezia 29.
..na. Allora V. A., via Pio Quinto 8.
..na Secchia Carlo, via Piana 1.
..beri. Ronco Eugenio, v. Lessolo 4.
..bero Fiorito già *Tre Mori.* Ottone Felice e C., v. Porta Palatina 4.
..ssandro La-Marmora. Barazzone Giulio, v. Bertola 42
..leanza. Quarello Albino, c. Vitt. Em. 102.
..pi. Rossignano M., v. Gazometro 15.
..pignano Barera Maria, v. S. Chiara 12.
..ri Italia. Canavesio G., c. Valentino 27.
..ericana. Boratti frat. v. Carlo Alberto 24.
..ri. Rolle Feder, v. Cottolengo 5.
..drea Doria. Mogliotti Giov., v. Andrea Doria 5.
..pelo già *Mediterraneo* Ballario A., via Assietta 5.
..pelo. Denicolai Franc., c. Casale 81.
..nunziata. v. S. Massimo 51.
..tica Allegria. Goebel Gio., c. Regina Margherita 152.
..tica Aquila. Boris Teresa, c. Regina Margherita 122.
..ticaColomba. Migliore L., p. Em. Filib. 15.
..tica Croce di Malta. Picena Ernesto, ang. v. Accad. Albertina e Mazzini.
..tica Croce d'Oro. Boccadoro G., via Garibaldi 2.
..tica Ghiacciaia. Piana e Personeni, via Andrea Doria 4 *bis.*
Antica Griva. Bocca Ant., v. Pr. Tommaso 12
Antica Vite, Cerva Angelo, via Amerigo Vespucci 3.
Antichi Merli. Bonelli Giuseppina, vicolo Tre Quartini 2.
Antichi Tre Carlini. Bellardo Ant., c. Regina Margherita 136.
Antico Castello di Cocconato Sarboraria Agostino, v. Cuneo 8.
Antico Leone d'Oro. Serra Teresa, corso Valdocco 17.
Antico Merlo. Lanfranco G., v. S. Francesco da Paola 46.
Antico Mondovì. Giovine Martino, strada di Francia 33.
Antico Rubatto. Crivello Pietro v. Moncalieri 32.
Antico Scalo. Bosio Caterina, v. Nizza 31.
Antico Scudo di Milano. Boccardi Giacomo, c. Regina Margherita 125.
Antico Trasporto. Sacco Gio, v. S. Massimo 7.
Aosta. Pignatelli Cat.ina, v. S. Secondo 60.
Aquila. Rocco Benedetto, v. Moncalieri 54.
Aquila d'Oro. Adorno coniugi, v. dell'Arsenale 42.
Aquila Nera. Bersano Carlo, v. Principe Amedeo 49.
Artisti. Bresso Maria, v. Barolo 20.
Asti, via Scuole 13.
Asti. Barberis Vinc., c. Vercelli 21.
Asti. Destefanis Gregorio, v. S. Tommaso 5.
Asti. Losana Marianna, c. Princ. Oddone 23.
Asti. Molin Aug., ang. v. Pio V e Nizza 5.
Asti. Pereno Rosa, c. Reg. Margherita 21.
Asti. Savoya Cecilia, v. S. Donato 32.
Asti. Venosta Anna, v. Baretti 2
Astigiana. Bevione Felice, corso Principe Oddone 10.
Astigiana. Bono Francesco, corso Regina Margherita 94.
Astigiana. Cosola Lorenzina, v. Giulio 10.
Astigiana (*Antica Aquila Nera*). Canavese Gio. Antonio, (Ditta), via Po 24.
Baietto ved. A., ang. v. Vanchiglia e S. Giulia.
Barolo. Accorsini Giuseppe, v. Madama Cristina 72.
Barriera di Lanzo. Negri Gius., ang. via di Lanzo e corso Principe Oddone.
Barriera di Lanzo. Riva Irene, strada di Lanzo 46.
Barriera di Milano. Bosco Francesco, Barriera di Milano.
Bellino C. (*Pensione*), v. Genova 21.
Bellini. v. Bellini 8.
Bellini. Ceci Gius., c. Re Umberto 35.
Benne. Gelato Ant., strada R. Parco 6.
Beretta Francesca, v. Ponte Mosca 4.
Berruti Simone, v. Roma 39.
Bodda Domenico, c. Raffaello 4.
Bodoni. Pautasso Celestino, via Urbano Rattazzi 1.
Bolognese, v. Siccardi 1.
Boncompagni. Bosio T., v. Cibrario 47.
Borgarello M., ang. c. Valentino e v. Ormea.

Borgo S. Salv. Abrardi Maria, v. Nizza 121.
Botte d'Oro. Almetto Anna, c. San Maurizio 30.
Botti Rosse. Casalone Gio. Luigi, v. Monferrato 7.
Brentatori. Parigi Luigi, c. S. Maurizio 10.
Brentatori. Allou Maria, v. Franco Bonelli 3.
Brescia. Ronco Luigi, gall. Umberto I.
Brusacco. Levra Domenica, v. Porta Palatina 26.
Buonumore. Bassino Gius., c. Reg. Margh. 80.
Caccia Reale. Razzano Rosa, v. Marco Polo 9.
Cacciatori delle Alpi. Visconti Gius., via Calvo 2.
Caluso. Bricco Gius., v. Torquato Tasso 11.
Camerano d'Asti. Ricca Catei[a], v. Bellezia 19.
Camerano d'Asti. Fontana Pietro, piazza Bodoni 5 e v. dei Mille rimpetto 7.
Camoscio. Camosso Pietro, ang. v. Corte d'Appello e Bellezia.
Camoscio. Moglini Biagio, v. Mazzini 40.
Canelli. Ballario A., v. Bonzanigo 34.
Canelli. Visca Gius, v. S. Dalmazzo 5.
Cannon d'Oro. Chialando Domenico, via S. Massimo 6.
Cappel d'Oro. Vola Ang., v. Porta Palatina 10.
Cappel Verde. Alemandi Margherita, via Cappel Verde 5.
Caprera. Gallo Giov., v. Cottolengo rimpetto 91.
Casal Borgone. Roggero Giovanna, via delle Scuole 4.
Casal Borgone. Querio Maddalena, via Bertola 28.
Casale. Stura Ang., v. S. Domenico 16.
Casalegno Gius., ang. v. Garibaldi 55 e c. Palestro.
Casavecchia Carlo, v. Vanchiglia 18.
Casino di Campagna. Razzano Teresa, via Moncalieri 81.
Castagnito d'Alba. Scaglione Francesco, c. Valentino 33.
Castagnole. Ravasso Franc., vie Saluzzo 16 v. Nizza 17 e v. Berthollet 1.
Castello di Costigliole, Arese Margherita, v. S. Agostino 3.
Castelnuovo d'Asti. Gambetta Vinc., corso Raffaello 27.
Castello di Vignale. Quattrocolo Franc., v. Artisti 30.
Castelmagno. Gai Luigi, v. S. Tomaso 27.
Castelnuovo e Cavour. Ghiano Antonio, via Maria Vittoria rimpetto al 28.
Castel S. Pietro. Sargian Giuseppa, via Nizza 39.
Cavalcavia. Donadio Michele, c. Principe Oddone 11.
Cavallo Nero, c. Principe Oddone 77.
Centauro. Protto G. G. succ. Tamagno, corso Vercelli 38.
Cavour. Assautto Chiaffredo (*Ristorante*), c. Casale 66.
Centauro. Cargnino ved. Rosa, v. Gazometro 8.
Centrale (*Cuochi e Camerieri*), Navon Luig[i], via San Tommaso 10.
Centro. Brocchetto Lorenzo, v. Bertola
Cervo reale. Coggiola Pietro, via S. Francesco da Paola 43.
Châlet Russe. Naturale Carlo, parco d Valentino.
Chieri. Savio Luigia, v. S. Domenico 2
Chivasso. Giacchino Gio., v. Bertola 4
Cisterna d'Asti. Cherio Pietro, v. Cottolen
Cocchieri. Rossini Secondo, v. Belvedere
Cocconato. Bertero Teresio, c. Re Umb. 2
Cocconato. Giretti Gio., v. S. Anselmo
Cocconato Sciardi Margherita, barriera Casale 73.
Cocconato. Strada R. Parco 26.
Cocconato. Vaj Antonio, v. Botero 17.
Cocconato. Viano ved. Barbero, v. San D. nato 38.
Cocconato d'Asti. Giacone Luigi, v. Nizza 2
Colomba. Bruschi Gius., v. Lanzo 12.
Colomba. Minetto Michele, v. Urb. Rattazz
Commercio. Canuto Alessandro, ang. v S. Anselmo e Silvio Pellico.
Confidenza. Bertotti Maur., v. Principe Amedeo 41.
Cooperativa (dell' « Associazione Impiegati Civili », v. Bogino 4.
Coppa d'Oro. Rosmino Vincenzo, v. Porta Palatina 17.
Cornaglia Gius., v. S. Donato 11.
Corona di Ferro. Bedellino Andrea, via Bogino 45.
Costigliole d'Asti. Cantamessa Lucia, ang. vie Balbis e Bonzanigo.
Cremona. Gioara Secondo, v. Circonvallazione oltre Po 6, barr. di Casale.
Crocetta. Marchisio Giac., c. Peschiera 29.
Cuccagna. Bolognino Mich., v. Garibaldi 18.
Cucina Economica S. Maria, v. S. Maria 7.
Daniele. Durando Luigi, v. Monte Pietà 18.
Distretto. Binelli Gius., c. Valdocco 6.
Dogana. Pollano Antonio, v. Cernaia 42.
Drago. Dilei Epifanio, v. Beaumont 31.
Drago. Peretti Rosa, v. Monferrato 3 e c. Casale 16.
Due Bastoni. Caldi coniugi, v. S. Massimo 15.
Due Mondi. Savio Orazio, ang. vie Saluzzo e Pio Quinto.
Due Rose, v. S. Agostino 18.
Economica. Allora coniugi, c. Raffaello 2.
Economica. Galetto Gius., v. S. Maria 7.
Economica. Gallo Maria, v. Conte Verde 15.
Economica. Maghetti Leopoldo, v. Ponte Mosca 10.
Economica. Monti L., v. S. Agostino 8.
Economica. Torre Pietro, v. Donizetti 4.
Economica, v. Vagnone 2.
Economica, v. Valperga Caluso 9.
Ellena Sebast., c. Reg. Margherita 229.
Esercito. Sartoris Carlo, v. Carrozzai 2.
Fagiano. Giraud Andrea, p. Em. Filiberto 8.
Falcone. Basolo Michele, v. S. Tommaso 25.
Falcone d'Oro. Borello Magg., v. Genova 21.

[F]antino Luigi, v. Pallamaglio 1.
[F]asolo, v. Nizza 97.
[F]avorita. Migliore Rosa, c. Vinzaglio 25.
[F]enice. Torta Gius, v. Gioberti 4.
[F]errero Franc., c. Vitt. Em. II, 41.
[F]errero Stefano, v. Artisti 8.
[F]iori. Ferrero ved. Giusepp., v. Perrone 8.
[F]iori. Cima G., v. dei Fiori 123.
[F]oro. Scherlino Ettore, v. Ponte Mosca 25.
[F]rasenze. Savio Luigi, via al Ponte Mosca 5.
[F]ontana, c. Vinzaglio 9.
[F]ontana. Nicolotti Ambrogio, v. Arsenale 3.
[F]oro. Cattelino Nicola, v. S. Quintino 5.
Foro Frumentario. Musso Fed., c. Oporto 5.
[F]rassano. Cortese Marcello, v. Galliari 22.
[F]rancia. c. San Maurizio 69.
[F]ama Maria. v. Boucheron 9.
[G]azeta. Cavallero A., c. Vinzaglio 18.
[G]alleria *Subalpina*, Audisio Teresa, via Moncalieri 5.
[G]allo. Bonesso Erminia, st. Circonvall. 196.
Gambertoglio Agost., v. Buniva 15.
[G]aribaldi. Romano Amelia, via Croce d'Oro 5.
[G]aribaldi. Taramino Isaia, p. Borgo Dora 11.
[G]aribaldi. Cristino Ermeneg[a], v. Baretti 14.
[G]aribaldi (*Pensione*), Fava-Biraghi Camilla, v. S. Tommaso 1, p. 1.
[G]azometro. Bonavia Fiorenzo, angolo via Gazometro e Assietta.
[G]enio. Carpanera Vittorio, angolo corso Vitt. Em. II e v. Saluzzo.
[G]enio. v. Ospedale 8.
[G]enio. Cena Gio., v. Duchessa Jolanda 7.
[G]enova. Caldi Giuseppe, v. Sacchi 14.
Ghiacciaia. Fasano Mich., c. Vercelli 28.
[G]hiacciaia, c. Princ. Oddone 49.
Giunotti, *Pensione*, v. Bogino 15, p. 1.
[G]iardino. Bianzeno Elisabetta, c. Principe Eugenio 18.
[G]iardino. Zeffiro Anselmo, v. Fabro 1.
[G]iardino Reale. Casaleggio e C., corso S. Maurizio 1.
[G]iovera già *Due Delfini*. Ciaudano Gio., v. Mad. Cristina 6.
[G]iovera già *Piccolo Lagrange*, via Lagrange 39 *bis*.
[G]iusto. Scandolera Biagio, v. Goito 7.
[G]ottardo. Gioia Gio, v. Acc. Albertina 37.
[G]rand Cairo. Cravetto e Cambiano, v. Roma 16.
[G]rand Mogol. Camosso Gio., v. Lagrange 41.
[G]ravasso e Campana. Davico Andrea, via Viotti 26.
[G]rotte e Verna, Martinetto Camillo, via Princ. Amedeo 1.
[G]uida d'Armida, Corbellati Giuseppe, via Cellini in fondo.
[G]uida di Candia. Casalegno coniugi, corso Principe Oddone 29.
[G]uida di Capri. Alloati Gio, v. Nizza 105.
[G]uida, Michela Batt., v. Garibaldi 58.
[G]uida. Mano Benedetto, c. Princ. Oddone 82.
[G]ran Maggiore. Valiano Angela, v. Piffetti 11.
Lago Maggiore. Tosi G. B., angolo via Nizza 17 e v. Burdin 2.
Lagrange. Cambiano frat., c. Vitt. Em. II, 54. accanto al caffè Ligure.
Lanzo. Cornaglia Maria, v. S. Ottavio 15.
Leon d'oro. Ferrero Giacomo, c. Regina Margherita 119.
Leon d'Oro. Pavesio Melchiorre, v. Borgo Dora 35.
Leone. Castigliano F., v. Cottolengo 91.
Leone Bianco. Abbona Marianna, v. Madama Cristina 112.
Liguria (già *Sacra di S. Michele*). Gavazza coniugi, angolo c. Duca di Genova e via Massena.
Limone d'Oro. Armanda Andrea, v. Barbaroux 5.
Loreto. Risso coniugi, v. Guastalla angolo v. S. Giulia.
Luna Bianca. Surra Carlo, v. Bellezia 25.
Maghetti. Roagna Andrea, str. di Lanzo 52.
Magone Giovanna, v. Ponte Mosca 51.
Malakoff. Destefanis Madd. ved. Delfino, c. Vitt. Em. II, 25.
Margherita. Benedetto Giulio, c. Regina Margherita 127.
Margherita d' Italia. Frua Maria, via Passalacqua 3.
Marina. Abre Felice, c. S. Maurizio 61.
Marmi. Pessione Michele, v. della Corte d'Appello 13.
Martin Antonio, v. Borgo Dora 29.
Martino Cristina. *Pensione*, v. S. Tommaso 9.
Masserano. Giacobino Franc., p. Solferino 1.
Mazzini. Pia Luigi, v. Accad. Albertina 29.
Mazzini. Pavan Lodov., c. Vitt. Em. II, 52.
Mercato. Robino C., p. Mad. Cristina 7.
Merli. Bollea Tommaso, v. Milano 8.
Merli. Bodoira Lor. e Verrua, v. Berthollet 16.
Mezzenile. Benedetti Angela, v. S. Chiara 31.
Molini. Giorcelli Emma, v. Priocca 13.
Monferrato, Bertero T., c. Re Umberto 21.
Monferrato. Chiesa Annib., v. S. Secondo 40.
Monferrato. Frola Ern., v. Monferrato 2.
Monferrato. Gambaudo Marianna, v. Monferrato 6.
Monferrato. Rebaudengo Andrea, v. Nizza 41.
Mongardino. Sassone Anna, v. Vanchiglia 33.
Mongrando. Ribotto Clotilde, p. Savoia 2.
Monte (*del*), Valegra succ. Bo, p. Gran Madre di Dio 2.
Montechiaro d'Asti. Mezzena Giovanna, c. Princ. Oddone ang. v. Cottolengo.
Montegrosso d'Asti, Boggero Bartolomeo, v. S. Secondo 1.
Montegrosso d' Asti. Galbiati Francesco, v. Bidone 22.
Montenegro, ang. v. Pescatori e Bava.
Monte Rosa, Boffa Pietro, c. Palestro 8.
Montiglio Monf. Bonasso Luigi, v. Orfane 32.
Monviso. Savio Celest., c. Re Umberto 34.
Moretti. Buttino Lorenzo, v. S. Chiara 3.
Moro. Borello Maggiorino, v. S. Teresa 17.
Moro. Cristino Ern., v. Argentero 1.

Murisengo. Montalbetti Giulio, via Vagnone 8.
Nazionale, v. Tiziano 44.
Nazionale. Cravetto Bern., v. Lagrange 33.
Noce. Robino Luigi, v. Stampatori 8.
Novara. Fumero Giovanna, v. Nizza 69.
Nuove Officine. Sacco Vitt., v. Pr. Acaja 68.
Nuova Marina. Carando Franc., v. Baretti 5
Nuovo Cavalcavia. Priano R., v. Legnano 6.
Nuovo Ponte Umberto I. Grasso Dionigi, v. Moncalieri 52.
Nuovo Tribunale. v. S. Agostino 30.
Olimpo. Botto Luigi e C., c. Dante presso il ponte Isabella.
Operai, v. S. Secondo 25.
Operaia. Gaudino Luigi, v. Moncalieri 23.
Operaia. v. Fucina 16.
Operaia. Alemanni Bern., v. Cottolengo 43
Operaia di Porta Susa, v. Bertola 51 *bis.*
Oriente. Risso F. e C., via Lagrange 43.
Orizonte. Ferraris Pietro, v. Rosine 2.
Osteria di S. Giorgio. Garelli Serafino, nel Borgo Medioevale al Valentino
Pace, v. S. Donato 56.
Pace. Bertolone Pietro, piazza Emanuele Filiberto rimp. al 5.
Pace. Bezzo Gius e C., v. Nizza 21
Pace. Cucco Gius., v. Rossini 1.
Paesano. Molino Edoardo, v. Balbis 12-14 e c. Principe Oddone 73.
Palazzotto Listello Franc., v. S. Donato 76.
Pantheon. Paglia Franc, v. Montebello 11.
Parigi. Macchia Ignazio, v. Pio Quinto 9.
Passerano d'Asti. Cafasso Gio., v. Madama Cristina 18.
Pastore. Bosco Maria, v. Corte d'Appello 5.
Pastore. Buttini Ambr., v. Garibaldi 5 e p. Castello 16
Pavesio Pietro (eredi), via Nizza 127.
Pellicciai. Chiavarino Maria ved. Durando. v. Giacomo Leopardi 8.
Pescatori. Fresia Caterina ved. Pesando, sponda sinistra del Po, prima del Ponte Regina Margherita.
Pessinetto. Bortoliero Ang., v. Manzoni 3.
Pesci Vivi. , Bonino coniugi, corso Regina Margherita 102.
Piano della Mussa. Pentenero Raimondo, v. Mercanti 7.
Piccoli Merli. Carosio Ang. Aug., angolo v. S. Tommaso e v. Bertola.
Piccolo Feder. Bertonasco Gio. v. Rossini 1.
Piccolo Ristorante di Torino. Monetti Anga ved. Bottacchi, v. S. Franc. da Paola 8.
Piemonte. Ferroglio Carlo, c. Principe Oddone 65.
Pinerolo. Geuna Maria, v. Quartieri 2.
Pinerolo. Ostino Lorenzo, via Bertola 27.
Piossasco. Massimino Giov., c. Regina Margherita 191.
Poligono. Pignatta Luisa, ang. v. Colombo e Castelfidardo.
Pont Canavese. Raglia Catt., v. Lanino 15.
Ponte Dora. Truffo Ant., via Borgo Dora 3.
Ponte di Po. Fracchia Dom., p. Gran Madre di Dio.
Ponte Regina Margherita. Rava Antonio sponda sinistra del Po, prima del Ponte Regina Margherita.
Popolo. Carosso Gio. succ., v. Stampatori 12
Porta Comaro. Arese Michele, v. Accademia Albertina 36.
Porta Comaro. Savarino coniugi, strada R. Parco 52.
Porta Comaro d'Asti, ang. v. Gazometro e Magenta.
Porto di Genova. Bocca Ernesto, ang. via Gazometro e Magenta.
Porto di Savona. Morello Filippo, piazza Vitt. Em. I, 2.
Porta Susa. Fenocchio Giuseppe, corso S. Martino 10.
Primavera. Aghemo Gius., v. Bonzanigo 45
Primavera. Davico Gio., c. Francia 35
Primavera. Manelli Gio. e Cornaglia Ant., ang. v. Barolo e Pescatori.
Primavera. Migliasso Maddalena, ved., via Reggio 8.
Primavera. Martinengo Clara, via Bonzanigo 43
Principe Amedeo. v. Mad. Cristina 115.
Provvidenza. Tortorino e Tosi, v. Venti Settembre 45.
Quaglia Aug., *pensione,* v. S. Anselmo 1.
Quarto d'Asti. Comotti P. Gius., v. Silvio Pellico 14.
Quarto d'Asti. Belleani Margherita, via Saluzzo 59.
Quarto d'Asti. LongoGio. Ant., v. Saluzzo 33
Quarto d'Asti. Villata Gio., c. Pr. Eugenio 9
Quattro Stagioni. Serra Gio. c. Valdocco 12
Ravizza Bartol., v. Bertola 6.
Rebecchino. Perosino Vincenzo, ang. via Nizza e Berthollet.
Regina. Lusso Cesare, ang. via Sacchi e Sommeiller.
Regina d'Italia. Sanino Emma, c. Vittorio Em. II, 119.
Revigliasco. Moriondo Ant., v. Bellezia 27.
Ribaudo Filippo, v. Cavour 3.
Ricca e Franchetti, c. Oporto 47.
Ritrovo degli Amici. Ferrero Medano Angela, Villa della Regina 1.
Rivoli. Ferrero F., p. Statuto 14.
Rocchetta Tanaro. Bosio Anna, v. Orfane 22.
Rocchetta Tanaro. Garrone Michele. via dei Fiori 24.
Rocciamelone, v. Moncalvo 8.
Roma. De Giovanni M. G., v. Sacchi 16.
Roma. Bricco Giacomo, v. Cottolengo 7.
Roma. Daghino Osvaldo, via Duchessa Jolanda 10.
Roma. Volonteri A., v. Roma 19, p. 1.
Romana, Casaleggio Geltrude, v. Chieri 13.
Rondoletti (*Ristorante*). Cerrato Paolo, via Val Salice 3.
Rosa Bianca. Bosco Enrico, via Silvio Pellico 22 *bis.*

Rosa Rossa. Baudino Paolo, v. Assarotti 14.
Rossi, *Pensione,* v. S. Tommaso 1, p. 1.
Sagra San Michele. Roggero coniugi, via Artisti 3
Salvetti, p. Gran Madre di Dio 6
Saluzzo. Porta Gius., v. Saluzzo 7.
San Damiano d'Asti. Barrera Giovanni, v. Nizza 123.
San Domenico, v. Franco Bonelli 5.
San Giorgio. Garelli Serafino, Borgo Medioevale al Valentino
San Grato. Durando G. B., v. Gioberti 54.
San Martino. Francia Domenico, strada di Stupinigi 5.
San Martino. Fassetta Teresa, v. Priocca 8.
San Martino. Offmann Policarpo, corso Casale 40.
San Massimo. Domenino Vincenzo, via S. Massimo 34.
San Pietro. Musso Lor., v. Saluzzo 13.
San Pietro, Sargian Giuseppina, v. Nizza 39.
San Quintino. Capello Bernardo, ang. vie S. Quintino e Parini.
San Salvario (*Ristor.*, p. Mad. Cristina 1.
Santa Barbara. Barbero Batt., v. Perrone 16.
Sassari. Ratto Gio., angolo vie Mazzini e S. Francesco da Paola
Savoia. Giovale Felicita, v. Princ. d'Acaja 25
Savoiarda (*della*), strada R. Parco 54.
Scalze. Moletto Michele, via Principe Amedeo 30 e Des Ambrois 5.
Scuderie Reali. Quaglia Maria, v. Scuderie 4
Scudo di Savoia. Moretta Gius., v. Palazzo di Città 13.
Scuole. Zoia Gius., v. del Carmine 24.
Scipione. Alesina coniugi, v. S. Donato 27.
Settime d'Asti. Bogetti Eugenio, v. Nizza 62.
Settime d'Asti. Botta Teresa, v. Cottolengo 21
Sole. Avataneo Maria, v. Donizetti angolo v. Madama Cristina.
Sole. Romano Gio. Gius., p. Em. Filiberto 14.
Sole. Srà Michele, strada di Lanzo 34.
Sommeiller, Valenzano Pietro, v. Allioni 2.
Spada Reale e *Scettro d'Oro,* Vejluva Carlo, v. Genova 2.
Speranza, Bernardi Elena, c. Vitt. Em. II, 30.
Speranza. CampassoFranc., v. S. Secondo 22.
Stallaggio. Barberis Alberto, v. Galliari 24.
Statuto. Orazietti Enrico, p. Statuto 5.
Stella d'Italia. Rotti Gio. e C , v. Nizza 11.
Stella d'Oro. Arbarello Crist. ved. Cravetto, v. Genova 4.
Stella Polare. Bassino Teresa, c. Francia 15.
Stella Polare. Vittore coniugi, v. Principe Tommaso 49.
Stella Polare Ballatore Edoardina, via Drovetti 27.
Stupinigi. Pagliero Filomena, v. Sacchi 54.
Sussambrino. Caretto Luigi, v. Po 25.
Svizzera. Cherio coniugi, v. Pisa 11.
Teatro Nazionale. Finelli G., v. Bogino 40.
Tempio. Zucca Ernesto, v. Tarino 7.
Teppati Gio., via Bellezia 17, p. 1° e S. Agostino 20.
Tigliole d'Asti. Besusso Carlo, v. Accademia Albertina 23
Tintori. Perona Bernardo, v. S. Giulia 16.
Tiro a Segno. Rava Ottavio, v. Circonvallazione 426.
Torino. Fenoglio Franc., p. Mad. Cristina 5.
Tornetti. Chiantore Eugenio, via Porta Palatina 29.
Torre di Cocconato. v. S. Domenico 40.
Torre Pellice, Maina M., v. Magenta 5.
Tramway. Vercellana Gius., v. S. Donato 86.
Tramway. Vigliani coniugi, v. Nizza 155
Tre Colombe. Peroglio Pietro e fratello, via della Misericordia 4.
Tre Merli. Prina L., ang. v. Bertola e Viotti.
Tre Merli. vic. Tre Quartini 2.
Tre Merli (*Nuovi*). Strocco Giuseppe, via Berthollet 6.
Tre Re. Teghillo ved. e figlia, ang. corso Principe Oddone e via Cibrario.
Trionfo. Berruto Luigi, via Barolo 49 e c. Regina Margherita 39.
Turco. Valsania Pierro, v. Belvedere 8.
Umberto I. Bertorello Giac., v. Basilica 3.
Umberto I. Giacosa e C., v. Basilica, galleria Umberto I.
Unione. Audisio Luigi, v. S. Donato 60.
Valdocco. Filippa Franc., v. Cottolengo 53.
Valfenera d'Asti. Sodero Giuseppe, via Morosini 12.
Venaria Reale. Giraudo Dom^a, v. Nizza 102.
Venezia. Gramaglia Aless , v. Martinetto 4.
Vercelli. Cargnino Mart., v. Ponte Mosca 2.
Vercelli. Brida Franc., c. Vercelli 19.
Verna (Vedi *Guarene*).
Vesuvio. Pellegrino Anna, c. S. Maurizio 24
Vezza d'Alba, già Tre Chinesi. Bonmassar Orsola nata Bosia, v. S. Agostino 26.
Viaggiatore. Anfosso Pietro, v. Nizza 63.
Vigne. Marucco Gio., v. S. Quintino 3.
Villa Reale. Gattiglia Biagio, v. Superga 4.
Vincenzo Gioberti. Mellano Laura, via Lagrange 22.
Viotti G., v. Cibrario 7.
Vittoria. Morra Rosa Prina, v. Moncalieri 3.
Vittoria. Baudi Vittoria, p. Em. Filiberto 18.
Viù. Benedetto Pietro, v. Cigna 2.
Zenoni Carlo (*pensione*), via Orfane 28.

Caffè e Caffè-Ristoranti.

Accademia già *Dilei,* Riella Pietro, angolo v. Po e Carlo Alberto.
Accademia. Vivenza Margh., angolo vie dell'Accademia Albertina e Mazzini.

VIA PO, N. 9
Caffè Alfieri
Specialità: *Gelati e Caffè Moka*
- DEPOSITO Tamarindo Toselli
TOSELLI Gius., Proprietario

Algeri. Negri Dom., p. Em. Filiberto 4.
Allione, c. Re Umberto 42.
Alpi. Bertea Gabriele, angolo vie Garibaldi e Consolata.
Alpi Cozie. Ughetto Gius., v. Guarini 1.
American Bar. Moriondo A., v. Roma, galleria Nazionale.
Amici. Artois Felice, c. Reg. Margh. 132.
Astigiano. Faldella Ant., v. Zecca 47.
Aurora. c. Emilia 11.
Barolo. Bo Rosa ved. Bona, angolo vie santa Giulia e Barolo.
Barone. Campia Zenobio, angolo vie Garibaldi e Conte Verde.
Barriera di Milano. Caglieris Vittorio, v. Novara 14.
Barriera di Milano. Perinetto Luigi, corso Vercelli 46.
Beccaria. Cadario Virg.ª, v. Cottolengo 51.
Berra. Peretto Gius., angolo vie Maria Adelaide e delle Orfane.
Berthollet. Actis-Perino Achille, angolo vie Sant'Anselmo e Berthollet.
Bodoni. Mercali Maria, v. S. Fr. da Paola 27.
Borsa (*Ristor.*). Naturale Carlo, v. Roma 25.
Bosio già Manzoni, c. Vitt. Em. II, 64.
Cambio (*Ristorante*). Bonotto Giacomo, p. Carignano 2.
Carignano. Tachis Antonio, p. Nizza 77.
Carpigiano. Fornas Antonio, angolo vie Carlo Alberto ed Andrea Doria.
Caselle. Pagliano Franc., c. Vercelli 47.
Caudera, v. Maria Vittoria 21.
Cavour. De-Silvestri A., c. Vitt. Em. II, 38.
Cavour. Finello Gio., v. del Deposito 5.
Chalet. Socco Giuseppe succ., Giardino Valentino.
Città. Poccardi e Masoero, p. Em. Filib. 21.
Clerico Gius., c. Vitt. Em. II, 94.
Commercio (*Ristorante*). Bono Antonio, vie Garibaldi 4 e Venti Settembre 74.
Comunale. Goria Sec., p. Palazzo di Città 1.
Concordia. Sogno Demetrio, angolo vie Giulio e delle Orfane.
Consolata (*della*). Peretto Gius., angolo vie Orfane e Maria Adelaide 1.
Conte Verde. Orta Francesco, angolo vie S. Donato e Vagnone.
Costituzionale. Bricarelli fratelli, angolo vie Garibaldi e Porta Palatina.
Croce Franc., v. Belvedere 5.
Della Ferrera L., c. Vitt. Em. II, 24.
Doek (*Ristorante*). Prina Vincenzo, angolo v. Cernaia e p. S. Martino.
Dora. Sangalli Lor. succ., str. R. Parco 4.
Durando. Destefanis Ant., p. Em Filiberto 3
Eden (*Ristor.*). Maffei Ern., v. Pr. Tommaso 5.
Emanuele Filiberto. Veiluva Sabino, piazza Em. Filib. 15, ang. v. Goffredo Mameli.
Emilia. Manavello-Crosetto Margherita, ang. p. Em. Filib. e c. Reg. Margherita.
Ferrovia Torino-Ciriè (*Ristorante*). Ferraris Pietro, v. Ponte Mosca 13.
Fiorio. Ferrando Gio., ang. v. Po e v. Bogino.
Giacchino. Siccardi Carlo, v. Borgo Dora 31
Goria (*Rist.*). Riella Gio., v. Garibaldi 22
Ligure (*Ristorante*). Moriondo Ang., angolo p. Carlo Felice e c. Vitt. Em. II.
Lombardo Veneto. Zanetti Margh., piazza Vitt. Em. I, 24.
Londra, v. Po 14.
Madrid. Gerbaldi coniugi, v. Nizza 17.
Massimo d'Azeglio. Gaspare T., via San Quintino 11.
Mercato. Guidi Gio. Luigi, v. Borgo Dora 3
Meridiana (*Ristorante*). Adriani Ottavio, galleria Geisser già Natta.
Messina. Frattini Gerardo, p. Em. Filib. 7
Milano (*Ristorante*). Molinatti e Sarzotti, ang. p. Castello e v. Barbaroux.
Militare. Gatta Marcello, v. Monferrato 1
Molinari F. (*Ristorante*), ang. v. S. Teresa e Genova e p. Solferino.
Moro Grossoni Annibale, via Principe Amedeo 26 e v. Des Ambrois 3.
Moro. Ozzello Aless., c. Reg. Margh. 14
Nazionale (*Rist.*). Trinchieri Ulisse, v. Po 2
Nuova Università. Guala Franc., angolo v. Mad. Cristina e c. Valentino.
Nuovo Arsenale. Romano V., via Borgo Dora 30.
Nuovo Giardino Pubblico. Canonico Angelo Gius., ang. c. Vitt. Em. II e v. S. Massimo.
Nuovo Scalo. Pavesio Ciravegna Felicina, angolo v. Nizza e c. Vitt. Em. II.
Olimpo. Botto Luigi e C., c. Dante vicino al Ponte Isabella.
Opinione. Bricarelli Carlo, ang. p. Eman. Filiberto e c. Reg. Margherita.
Parigi (*Ristorante*). Pallavicini, Bosco e Roman, via Po 21.
Passerella (*della*), v. Sacchi 18.
Pescatore Anna ved. T. Burello, angolo c. Vitt. Em. II e Urbano Rattazzi.
Piazza Maria Teresa. Vaudano Lucia, via Ospedale 45.
Piazza Vitt. Eman. I. Canonico Gio. Angelo, ang. via Po e p. Vitt. Em. I, 2.
Piemonte. Trinchieri e Bologna, p. Carlo Felice 16.
Pipino ved., c. Raffaello 29.
Politeama. Chiesa Ettore, v. Plana 1.
Polo Nord. Torta Carlo, p. Vitt. Em. I, 4.
Posta (*Ristorante*). Caretto Giovanni, via Principe Amedeo 12.
Posta. Castelli Carolina, v. Berthollet 14
Principe Amedeo. Ravotti Innocenzo, piazza Madama Cristina 3.
Progresso. Amprino Pietro, v. Vanchiglia 8
Provincie. Vittone Domen., ang. vie San Tommaso e Barbaroux.
Prussia. Fiorina E. Eman., ang. v. Nizza 20 e Baretti.
Re Umberto, già *Manzoni*. Tempia Luigi, c. Re Umberto 31.
Ristorante Russo. Naturale Carlo, parco del Valentino.

Rivoli. Dutto Gio., p. Statuto 17.
Roma. Ferrero Franc., ang. c. Oporto e via Venti Settembre.
Roma (*Caffè concerto*). Ubertalli Bartolomeo, v. Roma 39.
Romano (*Ristorante*). Scott Alfonso, piazza Castello, gall. Industria Subalpina.
Rosa. Barberis Felice, p. Borgo Dora 15.
Rossini. Rosa coniugi, angolo v. Rossini e c. S. Maurizio 25.
Sacchi. Zino Guido, ang. v. Maria Vittoria e p. Carlo Em. II.
Saliera. Giordana Matteo, v. Bonafous 9.
San Carlo. Trinchieri Annibale, ang. piazza S. Carlo e via S. Teresa.
San Filippo, Viglino coniugi, angolo via Lagrange e Maria Vittoria.
San Giorgio, Maranzana Lor. Leone, angolo v. Madama Cristina e Bidone.
San Martiniano. Putto Bened., v. Genova 8.
Sandri Carolo, c. Vitt. Eman. II, 110
Sant'Anna. Cerrano Emilia, v. S. Secondo 19
Santa Pelagia. Rosso, v. S. Massimo 13.
Savoja. Zucca Edoardo, angolo p. Savoia e via del Carmine.
Sclaverano Caterina, v. Ponte Mosca 23.
Specchi (*degli*), Viale G. e C., angolo vie Pietro Micca e Mercanti 18.
Speranza (*Ristorante*). Roncoroni Antonio, c. Vitt. Em. II, 125.
Splendor Bar. Alberti e C., p. Castello 19.
Sport (*Ristorante*). Mussa Gio., strada di Stupinigi, rimp. all'Ospedale Umberto I.
Stazione Centrale (*Ristor*). Molinari Franc., Scalo di P. Nuova, lato partenza.
Stazione Centrale. Majaris Carlo, c. Vittorio Em. II, ang. v. Sacchi.
Strada di Rivoli. Scaliola Isid., strad. Francia 2.
Stura Costanzo, c. Valdocco 1.
Subalpino Bocca Pietro, v. Venti Sett. 72.
Sud Americano. Berta G., p. Emanuele Filiberto 16.
Tabacco Gio. (*Caffè rist.*), v. Vanchiglia 14.
Teatro Balbo. Damosso Vincenzo, angolo v. Carlo Alberto e Andrea Doria.
Teatro Scribe. Cortese Gio., ang. vie della Zecca e Montebello.
Teatro Vitt. Em. II, Pestarino Franc., via Rossini 6.
Torino. Allegranza Lodov., p. Emanuele Filiberto 22.
Tramways. Caglieris Zaverio, c. Vercelli 48.
Umberto I. De Antonis frat., v. Madama Cristina 11.
Unione. Pastore Cesare, p. Em. Filib. 5.
Valenza. Potenti Italia, v. Borgo Dora 39.
Waltz Blin Giacinta, c. S. Maurizio 23.
Venezia. Cauda Angelo, v. S. Giulia 31.
Verdi. Poli Virginia, c. Casale 40.
Veterinaria. Ferrero L., v. Nizza 87.
Viale San Maurizio. Berutti Alberto, corso S. Maurizio 45.
Vigne. Zuccotti Giacomo, v. Moncalieri 1.
Vita. Gobetti Ant., v. Bricherasio 18 *bis*.

Essenze ed estratti per Confettieri e liquoristi.

Cavoretto Pietro, c. Vitt. Em. II, 96.
Combi Gio., v. S. Teresa 12.
Guazzotti Edoardo, v. Saluzzo 32.
Laboratorio Enochimico, v. Nizza 33.

F.lli RITTATORE *Corso Vitt. Eman. II Num. 40.*
PREMIATA DISTILLERIA Essenze assortite
SPECIALITÀ: Essenze Menta e Prodotti Menta
Estratti per Liquori e Vermouth

Sala P. e C., v. Roma 26.

Telefono 13-22
Dott. C^RE SERONO e C^IA
Via Cottolengo - 122
Essenze Sintetiche
Eteri composti

Soave e C., v. Bogino 10.

ULRICH Domenico
GROSSISTA, Via S. Secondo, 7
Vedi annunzi spec. a pag. 8 e 9.

Vermouth e Liquori
(*Fabbricanti*).

Anselmo C. e C., p. Solferino 5 e v. Alfieri 24, *fabbr.* v. Circonvallazione 440.
Arlorio e Perroncito, v. Roma 34, *stabilimento* alla barriera di Nizza.
Barberis cav. Franc., v. S. Secondo 13.
Barbero Angelo P., v. Mazzini 27.
Bellardi Domen. e C., *ufficio* v. Donati 27, *deposito* barr. Nizza.
Bergia coniugi, ang. c. Vitt. Em. II e via Lagrange.
Biancotti Filippo, v. Saluzzo 5, *fabbrica* p. barriera di Nizza 122.
Capellaro Enrico, c. Oporto 2.
Capriolo e Airaldi succ. Sartoris G. B., Molinette 8, *ufficio* v. Arcivescovado 6.
Carpano Gius. B.no, piazza Castello 18 e p. Vitt. Em. I, 5.
CHAZALETTES C. e C., v. Sacchi 20 ang. c. Duca di Genova; *stab.* Baraccone di Collegno.
Chiabotto Felice, ang. v. Alfieri e Venti Settembre 40.
Cinzano Franc. e C., v. Davide Bertolotti 2.
Ciravegna, Manzioli e C., *fabbrica*, barriera di Lanzo 88.
Conti G. e figli, *fabbr.* c. S. Maurizio 24.
Cora Giuseppe ✻ e Luigi fratelli, via S. Teresa e p. S. Carlo 2, cort.
Crosetti (Ditta), c. Dante 28.

Premiata Distilleria e Fabbrica di Liquori
E. D'Emarese in Bairo
Ufficio e Deposito in Torino, Via Bogino, 35
Specialità Amaro Bairo

D'Emarese E., piazzetta B. V. Angeli 2.
Ferrero frat. di Riccardo, str. di Circonvallazione 278, barriera di Lanzo.
Freund, Ballor e C., via Ponza 2.
Genta M., *fabbrica*, v. Botero 7.
Maraschi frat., v Cavour 11, *fabb* v Nizza 66.
Martinazzi E. e C., *fabbr.* stradale di Rivoli (Baraccone), *magazzeno* p. Statuto 16.
Martini e Rossi (Ditta), c. Vitt. Em. II, 42.
Menotti A., c. Vitt. Em. II, 76.
Perlino ved., c. Re Umberto 35*bis*.
Pescatore Anna, ved. Burello T., angolo c. Vitt. Em. II e v. Urb. Rattazzi.
Prato Enrico, succ. Ernesto Revelli, via Milano, acc. al Palazzo di Città.

F.lli RITTATORE Corso Vitt. Em. II Num. 40.
PREMIATA DISTILLERIA
Liquori finissimi e igienici - Vermouth
Sciroppi-Alcoolati (eteri 100 bibite) assortiti

Riunite fabbriche Vermouth e Aceti, via Monte Bianco 1, barriera di Milano.
Robiolio Gio., *specialità in ratafià*, via Sacchi 16, *fabbrica* in *Chevazza*.
Sacco G. R., *fabbr. menta glaciale*, corso Principe Oddone 71.
Scott A., *vermouth Scott*, p. Castello 8.

SOAVE E C. Via Bogino, 10
Eccellente liquore, Specialità «Elixir Ciclistico»
Premiato a diverse Esposizioni. Catalogo gratis
degli altri prodotti, specialità della Ditta.

ULRICH Domenico
GROSSISTA, Via S Secondo, 7
Vedi annunzi spec. a pag. 8 e 9.

Vanzetti Giacomo, ⊜, v. Princ. Tommaso 4

Liquoristi.

Abrate Bartolomeo v. Barbaroux 5.
Agù Luigi, v. S. Secondo 7.
Alessiato Luigia, v. Basilica 14.
Allaria Franc., v. Roma 43.
Almasio frat., ang. v Garibaldi e Siccardi 1.
American Bar. Moriondo A., via Roma, galleria Nazionale.
Armandi G., p. Castello rimpetto al 16.
Armando Gio., v. S. Teresa 22.
Artois Felice, p. Eman. Filiberto 9.
Banfi Emma, v. Carlo Alberto 7.
Baratti e Milano, ⊜, galleria Subalpina.
Bar Porto-Rico, v. Nizza 25.
Barbero Angelo, v. Mazzini 27.
Barberis Michele, v. S. Teresa 2.
Barello Gio., p. Vitt. Em. I, 13.
Battaglio Gio., v. S. Teresa 10.
Baudino Angela, ved., v. Roma 41.
Bella M., v. Garibaldi 23.
Berardi G. B., v. Cernaia 44.
Bergia coniugi, ang. c. Vitt. Eman. II, e v. Lagrange.
Bini Ervini, v. Nizza 13.

Birraria Nazionale
Via Cernaia, 20 ang. Via Fabro
TOSELLI GIUSEPPE
Specialità *Vino Chinato*
DEPOSITO
Tamarindo Toselli di Villafaletto

Bisio Giuseppe, c. Vitt. Em. II, 29.
Boffa Cesare, ang. v. Reggio e c. Firenze.
Bonetto Gius., p. Em. Filiberto 14.
Borello Federico, ang. vie S. Francesco da Paola e Maria Vittoria.
Bricco Federico, v. Alfieri 18.
Brusa Mario, p. S. Carlo 11.
Brusasco T., c. Reg. Margherita 124.
Busso C., p. Statuto 18.
Caffaratti Ernesto, v. Cernaia 40.
Cagnolo e Muretti, v. Principe Amedeo 38.
Calcaprina Candido, p. Castello 22.
Calleri Anna, v. S. Donato 2.
Canavesio E., v. Sacchi 2 e S. Giulia 24.
Carisio Clement, v. Po 26.
Carpano Gius. B.no, p. Castello 18 e p. Vitt. Em. I, 5.
Carpegna Ernesta ved. Ortalda, v. Quattro Marzo 15.
Casto Pietro, p. Mad. Cristina 4.
Chiabotto Franc., p. Vitt. Em. I, 20.
Chiapetti Luigi, v. Mazzini 20.
Chiesa Gio., v. Principe Amedeo 20.
Clerico Gius., c. Vitt. Em. II, 94.
Cornara G. B., c. Vitt. Em. II, 80.
Croce Francesco succ., vie Mazzini 35 e Belvedere 5.
Daglio Emilia, v. Deposito 12.
De Antonis frat., ang. v. Galliari e Madama Cristina.
De-Antonis Ant. (Ditta), v. Lagrange 17.
Degiorgis Nicola (Ditta), ang. c. Vittorio Emanuele II e v. Carlo Alberto.
Della-Casa Domenico, ang. v. Lagrange e Andrea Doria.
Della-Casa ved. Elisabetta, vie Giacomo Leopardi 6 e Quattro Marzo 7.
Delmastro Bart., c. S. Maurizio 30.
Delprati Gio., p. Vitt. Em. I, 16.
D'Emarese E., piazzetta B. V. Angeli 2.
Demo frat., c. Vitt. Em. II, 68.
FAYA CESARE, succ. Ceria L., *ratafià d'Andorno*, v. Pietro Micca 8.
Faramia frat., v. Cernaia 2, p. Solferino.
Ferrante Gius., v. dei Mille 4.
Fiandesio A., v. Sacchi 4.
Fino Pietro, v. Porta Palatina 24.
Fogliato Paolo, v. S. Giulia 25.
Fontana Urbano, v. Montebello 15.
Forneris G., v. Cernaia 30.
Franzini G. e C., v. Finanze 9.

Frattini Gerardo, p. Em. Filiberto 7.
Garbarino Emilio, v. Nizza 51.
Gamba Filippo, v. Nizza 55.
Giachetti Gio., v. Nizza 27.
Gianotti G., v. Venti Settembre 12.
Girardi Pietro, v. Roma 40.
Giraudo Maria, v. Stampatori 11.
Granero G., v. Ospedale 14.
Gremo Angela, v. Maria Vittoria 34*bis*.
Grotta Bar, via Roma 36.
Guidi Gio. Luigi, v. Borgo Dora 32.
Isola Pietro, v. Roma 19.
Lavagno Luigi, v. Milano 20.
Lora M. e C., v. della Rocca 14.
Losa e Valpreda, ang. v. S. Franc. da Paola e c. Vitt. Em. II.
Lupo B. Mario, v. Garibaldi 24.
Maccono Gio, succ. Penoncello, v. Carlo Alberto 28.
Maccari Arturo, p. Corpus Domini.
Maffiotti e Gatti, succ. Portigliatti, ang. vie Bogino e Po.
Mainero Luigi, ang. v. Berthollet e Saluzzo.
Majaris Carlo, Stazione Tramvia di Orbassano, via Sacchi 1.
Marchese Carlo, v. S. Secondo 15.
Marchino Enrico, p. Em. Filiberto 11.
Marchisone M., c. Vitt. Em. II, 58.
Marello Carlo, angolo p. Castello e via Garibaldi.
Mariotto Franc., p. Em. Filiberto 18-20.
Menotti A., c. Vitt. Em. II, 76.
Merletti Camilla, c. S. Martino 1.
Molineris Antonio, v. Bellezia 14.
Momo Amedeo, v. Po 24.
Monticone G., v. Mercanti 8.
Moriondo Angelo, p. Carlo Felice 9.
Moroni G., v. Vanchiglia 2 *bis*.
Mulassano Amilcare, v. Nizza 3.
Mussa Giorgio, c. Vitt. Em. II, acc. al 19.
Musso A., ang. v. S. Giulia e Buniva.
Musso e C., v. Princ. Amedeo 46.
Negri Luigi, via Borgo Dora 1.
Norman Domenico, ang. v. S. Chiara e S. Agostino.
Pairotto Candido, v. Garibaldi 13.
Pavarino Felice, v. Carlo Alberto 5.
Perardi Ant, p. Vitt. Em. I, 12.
Perlino Gius., c. Re Umberto 35*bis*.
Pescatore Anna, ved. Burello T., angolo c. Vitt. Em. II e v. Urbano Rattazzi 5.
Platti Pietro, c. Vitt. Em. II, 72.
Platti Ernesto, c. Vitt. Em. II, 98.
Porati C., v. Roma 26.
Portaneri Gius., v. Bertola 29.
Portigliatti Felice, c. Re Umberto 21.
Prato Enrico, succ. Onorato Revelli, via Milano, acc. al Palazzo di Città.
Quartero Vittorio, v. Zecca 8.
Rabino e Frascotti, c. Vitt. Em. II, 62.
Raviola Carlo, c. Vitt. Eman. II, 67.
Razzano Franc., v. Princ. Tommaso 21.
Roggero Secondo, v. Barbaroux 7.
Roggia Caterina nata Taricco, piazza Castello 14.
Rolando e Brosio, ang. vie S. Tommaso e S. Teresa, via Roma 14 e ang. vie Garibaldi e Genova.
Rosso e Vanni, p. Carlo Felice 12.
Rusconi Ant., chiosco in p. Em. Filiberto.
Scaglia, p. Palazzo di Città 5.
Sandri Carol., c. Vitt. Em. II, 110.
Sattino Olinto, p. Gran Madre di Dio 3.
Savio ved., v. del Carmine 10.
Sconfienza Bartolom., v. Lagrange 14.
Serra Gio., v. Palazzo di Città 7.
Serra Spirito, galleria Umberto I.
Sogno Demetrio, via Po 44.
Spenda succ. Peiretti, c. Reg. Margh. 112.
Stura Costanzo, c. Valdocco 1.
Torti Felicita, c. Vitt. Em. II, 88.
Toselli Gius., v. Cernaia 20.
Tosi Pietro, p. Vitt. Em. I, 8.
Trucchi, v. Mazzini 10.
Turco Caterina, v. Saluzzo 32.
Vajo Luigi succ. Mulassano, v. Sacchi 18.
Valenzano Gio., s. Accad Albertina 37.
Varetto Vittorio, v. Ponte Mosca 16.
Vaudano Bartolomeo, v. Ponte Mosca 19.
Veiluva Sabino, via Goffredo Mameli 1.
Vigliani Cristina, v. Nizza 23.

Birra (*Fabbricanti di*).

Boringhieri Andrea e Comp., in fondo al c. Vitt. Em. II.

BOSIO & CARATSCH
Corso Princ. Oddone, 81 (casa propria)
Birra di conserva **bionda e bruna** in Barili e Bottiglie

Metzger Carlo (eredi), in Valdocco.

Birrerie.

Bala, ang. v. Carlo Botta e c. Principe Eugenio.
Bavarese, Guaschini Marcello, v. Po 27.
Bosio e Caratsch, c. Princ. Oddone 81 vicino a p. Statuto e c. Reg. Margherita 165
Cairoli, Annaratone Vinc., c. Cairoli 22.
Carpano Gius. Bern., p. Vitt. Em. I, 5.
Casalegno Gius., in fondo al c. Vitt. Em. II.
Centro, Cantino Pietro, v. Bellezia 7.
Cerri, Faija Giov, v. Palazzo di Città 9.
Crimea, Gagliasso Teresa, Gerbino, corso Vitt. Em. II, 2 oltre Po.
Dreher, Paggetti Pietro e C., piazza Carignano 6.
Eden, Maffei Ernesto, v. Pr. Tommaso 5.
Fiandesio A., via Sacchi 4.
Gambrinus, Martinetti Vincenzo, corso Re Umberto 78.
Gambrinus Halle, Trinchieri e Bologna, v. S. Teresa 21.

Giachino Guglielmo, v. Nizza 93.
Giardino Reale, Casaleggio e C., corso S. Maurizio 1.
Giardino (Boringhieri), Chauvie Bartol., in fondo al c. Vitt. Em. II.
Gran Paradiso, Brunetti Ang., Foro Boario.
Internazionale, v. Baretti 25.
Italiana e della Borsa, Cortese e Turcol, v. Accademia delle Scienze 2.
Lumpp, Manfredi Vinc., via Alfieri 22.
Navone, v. Nizza 112.
Palazzo di Città, Verra coniugi, ang. vie Palazzo Città e Porta Palatina.
Piemonte, Trinchieri e Bologna, p. Carlo Felice 16.
Polo Nord, Torta Carlo, p. Vitt. Em. I, 1.
Prussia, Boero Franc., v. S. Donato 26.
Ramassotto Giacomo, angolo c. Principe Oddone e Reg. Margherita.
Roma, Ubertalli Bartolomeo, v. Roma 39.
S. *Donato*, Gandino Maria, via S. Donato 21 *bis*.
Serra Vitt., p. Vitt. Em. I, 23.
Silvestro, Sibona Bart e coniuge, c. Principe Oddone 57.
Sport, Mussa Gio., strada di Stupinigi, rimpetto Ospedale Umberto I.
Taboga, Bosco Cesare, c. Vitt. Em. II, 4 oltre Po.
Teatro Alfieri, Trinchieri e Bologna, angolo v. Cernaia e p. Solferino.
Torinese, Berruti Simone, v. Roma 39.
Valdocco, Rossotto Gio., via S. Donato di fronte all'isolato 57.
Voigt, Fiorina Salvat., v. Pietro Micca 22.

Acque gassose (*Fabbric. di*).

Audifredi Gius., Ditta (di Tellaro Felice) c. S. Maurizio 55.
Battaglia P., c. Valdocco 17.
Cinzano Roberto, c. Palestro 2.
David Raimondo (Ditta), v. Ponte Mosca 16.
Frigerio E. (Ditta), v. Passalacqua 4.
Macchi Augusto, c. Reg. Margherita 156.
Pavesio e Chiambretto, v. Barolo 28.
Re G. A. e C., v. S. Quintino 60.
Rinaldi Gio., v. Nizza 50.
Rovè Ang. succ. Ponchia C., v. Burdin 10.
Società An. Caffettieri, v. Gaud. Ferrari 3.
Spagna Giovanni, c. Princ. Eugenio 18.
Tamagno G., c. Principe Eugenio 18.
Trombetta Alessandro, via Bellezia 5 e Garibaldi 18.
Zamberletti Maria ved., v. Mazzini 42.

Apparecchi per fabbricazione Vini spumanti.

DELBECCHI E C.
Via ANDREA DORIA, 13 TORINO

Sorbetterie.

Ceria Maddalena, v. Pietro Micca 8.
Pepino Domenico, *Gelateria Napolitana*, p. Solferino 1.
Taverna Gio., succ. Poetti, *Sorbetteria Savoia*, via Ponte Mosca 4.
Trinchieri e Bologna, v. Parini 15.
Villa Carlo, *Sorbett. Torinese*, v. Campana 17.

Ghiaccio naturale.

Fiorio frat., p. Castello 18, *fabb.* v. Aosta 26.
Franceschino Gius., v. Balbis 3 e 5.
Martini Vinc., v. Giulio 3.
Rubiola Maria e figli, Barr. di Milano 72.

Ghiaccio artificiale (*Fabbriche*).

Fiorio frat., v. Aosta 26, *deposito* piazza Castello 18.
Soc. Ital. ghiaccio artificiale, ang. v. Beaumont e Avigliana c c. Reg. Margherita 134.

Grappa (*Depositi di*).

Pecollo Maria, v. S. Tommaso 11.
Provera Paolo, v. Magenta 2.
Provera Teresa, v. Gazometro 6 e Monte di Pietà rimpetto al 18.
Serra Gius., v. S. Tommaso 10.

Vini nazionali ed esteri e Liquori.

Baratti e Milano, galleria Subalpina.
Bella M., v. Garibaldi 23.
Bernero Gabriele, v. S. Franc. da Paola 4.
Biolley Emilio, v. Passalacqua 6.
Bravo Giuseppe, v. Donati 12.
Capurro Giulio, v. Finanze 5.
Chiesa C. e Coppi, v. Arcivescovado 4.
Combi Gio., v. S. Teresa 12.
Cornalino Benedetto, *deposito del Liquore Pellegrino*, c. Re Umberto 10.
Cottino Camillo, v. Princ. Amedeo 20.
De Dominicis Ernesto, v. dei Mille 23.
Depositi speciali, v. Arcivescovado 4.
Deposito del Liquore Strega, v. Arsenale 10.
Guazzotti Edoardo, v. Saluzzo 32.
Lavazza Luigi, v. S. Tommaso 10.
Marchelli e Faravelli, galleria Subalpina.
Martini e Rossi, c. Vitt. Em. II, 42.
Moriondo A. (*American Bar*), v. Roma 28.
Origlia L., v. Alfieri 10.
Paissa fratelli, p. S. Carlo 8.
Pescini Tommaso, v. Mad. Cristina 25.
SARTORI, TACCHINI e C., *Società Prodotti alimentari*, ang. v. Garibaldi e Venti Sett. Vedi *Annunzi spec.*, p. 15.
Savigliano M., v. S. Donato 3.
Sereno Baldassarre, v. S. Teresa 12.
Woodhouse e C., *agente per Torino e prov.*, p. Statuto 10.
Zopegni P., ang. v. Mazzini e S. Fr. Paola.

Vini Marsala.

Aymar Carlo, p. Statuto 10.
Bravo Gius., v. Donati 12.
Combi Gio., v. S. Secondo 13.
Fogliacco Gio., v. dei Mille 6.
Pilone Valentino, v. Giulio 4.
Scala Giuseppe, v. Carlo Alberto 18.
Sereno Baldassarre, v. S. Teresa 12.
Silombra frat. di Tommaso, v. Scuole 5.
William Hopps e Sons, *rappres.* Bonetti Crispino, c. Vercelli 80.
Woodhouse e C., *agente per Torino e prov.*, Aymar C., p. Statuto 10.

Vino
Negozianti grossisti.

Abrate Bartolom., v. Barbaroux 5.
Actis Luigi, v. Venti Settembre 54.
Amadei Luigi, v. Giulio 8.
Ansaldi e Caviglione, v. Duch. Jolanda 3.
Arrobbio Luigi, v. Orfane 5.
Aymar Carlo (Marsala Woodhouse), piazza Statuto 10.
Baglione, c. Oporto 15.
Baldi Paolo, v. S. Secondo 23.
Barbera Ferdinando, via Valeggio 15 e p. Barriera di Nizza.
Barberis cav. Franc., c. Duca di Genova 6.
Barberis P. e C., v. Carlo Alberto 18.
Barberis Simone, barr. di Vanchiglia in prolung. di v. Napione.
Barolo *tenuta (Deposito della)*, v. Orfane 7.
Bassi Carlo, c. Vercelli 80.
Battaglia Ant., v. Bellini 5 e S. Quintino 19.
Bellardo D. C., v. Venti Settembre 20.
Benedetto Caterina, v. Stampatori 23.
Berrua Franc., p. Carlo Eman. II, 1.
Berruto Vinc., v. Manzoni 12.
Bersano Maria, v. Genova 13.
Bertola Carlo, v. S. Domenico 48.
Billetta avv. Gio., *produtt. vini Monferrato*, v. Parini 15 e c. Oporto 13.
Boccignone Evasio, via Porta Palatina 9.
Bolognini, *deposito* nel Dock.
Brenchio sor., v. Po 6.
Brunelli E. e C., via Accad. Albert. 27, v. Barbaroux 5 e p. barr. di Nizza 167-69.
Bruno Valerio e C., v. Venti Sett. 31.
Brusasca G. B., v. Lagrange 45.
Bussolino e Risso, v. Maria Vittoria 6.
Camandona Guido, barr. di Nizza 193.
Canegallo Pietro, v. Maria Vittoria 1.
Casalegno Gius., Foro Boario, strada Circonvallazione 532 *bis*.
Casalegno e Torretta, *Vini toscani*, piazza Carlo Felice 7.
Castellano Franc., v. Barbaroux 30.
Chiabotto Felice, v. Venti Settembre 40 ang. v. Alfieri.
Cima fratelli, v. Mad. Cristina 32.
Cima Stef., ang. v. Bertola e Passalacqua.
Giravegna Matteo, succ. Trinchero R., ang. v. Carlo Alberto e dei Mille, v. Cernaia 2.
Comotto Gio., v. Galliari 12.
Consorzio di Produttori, v. Venti Sett. 29.
Conti Gius., v. della Rocca 6.
Cora G. L. frat., v. S. Teresa 0.
Corlera Pietro, v. Roma 27.
Costelli Enrico, v. Viotti rimp. al 2.
COTTINO CAMILLO, via Principe Amedeo 20 *bis*.
Cottino Emilio, v. S. Tommaso 23.
Della Valle C. M., c. Vitt. Em. II, 104, *magazzini* alle barriere di Nizza e Lanzo.
Demichelis frat., v. Accad. Albertina 42.
Demichelis Simone, c. Reg. Margh. 123.
Depositi speciali, via Arcivescovado 4.
Deposito delle Fattorie di Vignale e Caluso, c. Carroli 20.
Deposito delle Tenute dei marchesi Balbiano di Colcavagno, v. Cavour 12.

Nobile Casa DI MIRAFIORE
DEPOSITO
Via Carlo Alberto, 42.
Vini fini e da pasto delle proprie tenute di Barolo e Fontanafredda. Servizio a domicilio. Vini da pasto a tipo costante tutto l'anno.

Deposito delle Tenute del Principe Strozzi (Vini Toscani), c. Vitt. Em II, 68.
Deposito della Tenuta Bossi Vitt., di Villadeati (*Vini Toscani*), v. Carlo Alb 36.
Deposito della Tenuta Mandolata (*Portocomaro d'Asti*) dell'avv. Gay Domenico; *gerente* Madon Vinc., v. Venti Sett. 68.
Dondena fratelli, barriera di Nizza.
Dragonetti frat., c. Reg. Margherita 142.
Durando Giacomo, v. Porta Palatina 12.
Durando Stef., v. S. Chiara 20.
Falco Giacomo, ang. v Bertola e Botero, e v. Ponte Mosca 6.
Ferreri Gius., p. Porta Palatina.
Ferrero frat., v. Ponte Mosca 16.
Ferrero fratelli, v. Mad. Cristina 21.
Gaj G. B., v. Artisti 13.
Gamba Cesare, v. Berthollet 9.
Gancia Franc., succ. Gavassa, v. Zecca 10.
Garbarino Emilio, v. Nizza 51.
Garbero C., ved. Spinoglio, v. Lagrange 42.
Gariglio Cat., v. Corte d'Appello 6.
Gavassa Pietro, v. Massena 17.

VINI Padronali Piemontesi
di A. Genovesio e C. Piazza Carignano, 6

Gerbi, v. Moncalieri 4.
Giacosa Dom. e C., v. Basilica 3.
Gianotti ved. e C., vicolo del Leone 3 e c. Reg. Margherita 140.
Girola Alessio, v. Po 34.
Granero G., v. Ospedale 14.
Griffa Remigio, v. Madama Cristina 24 e c. S. Maurizio 69.

Isnardi Maria ved. Novara, v. Moncalieri 41
Laborel-Melini cav. Adolfo, p. B. Vergine degli Angeli 2, *depos.* al Dock.
Macario Carlo e figli, v. Burdin 3.
Maiocco Domen., v. Galliari 17.
Manzone Ern., v. Juvara 21 e S. Quintino 23.
Martini Bernardino, p. Corpus Domini, v. Garibaldi 59 e S. Massimo 47.
Mazzolino C., galleria Subalpina.
Mossino Franc. succ. Grilla, v. S. Secondo 51
Motto Carlo, v. Bellezia 7.
Musso Angelo, v. Gioberti 60
Nano Vitt., v Thesauro 6.
Nasi R, *depos. della Tenuta Cabianca*, c. Duca di Genova 3.
Nencioni Franc., *deposito della Tenuta del Castello della Cava*, v. Po 33.
Nosenzo Augusto, v. S. Donato 48.
Nosenzo cav. Carlo, v Lagrange 20*bis*.
Oddone Gius. succ Davico, v. Roma 33.
Olivero R., v. Bertola 3.
Ottenga Gius., v. S. Secondo 17.
Pacini Gius., *vini Chianti*, Bonetti Crispino, *rappr.*, Dock 6° scompartimento e v. Milano 10.
Pampaloni Angela, v. Montevecchio rimpetto al 7.
Panivello Paolo, angolo v. Galliari e Madama Cristina.
Panivello Seb., v. Viotti 2 ang. p. Castello.
Patetta e Decker, v. Gazometro 4.
Peano G., succ. Cravero, v. Stampatori 21.
Pentenero Ant., v. Cavour 14.
Peracchione Bern. e figlio, v. S. Teresa 1.
Pescarmona Pietro, nel Dock.
Pettigiani Ferd., v. Princ Tommaso 19.
Picco Franc., c. Vitt. Em. II, 76.
Pilone, v. Mercanti 18.
Piovano V. e Giai Giannetto C. (Ditta Strocco), v. S. Secondo 3.
Pistamiglio Ant., v. S. Massimo 16.
Poggianti Leopoldo, v. Carlo Alberto 1.
Poggio Gius., v. Carlo Alberto 32
Rabbia M., v. S. Tommaso 10.
Ravinale Napoleone, v. S. Dalmazzo 3.
Razzetti frat., v. Andrea Doria 7.
Ribero Ant., v. S. Giulia 21.
Richetta Lorenzo, v. Princ. Amedeo 44.
Robiolio Franc., v. Esposizione 1.
Rosso (Ditta), v. Palazzo di Città 15.
Rovere Ant., v. Beccaria 9.
Rucci G. e Gremo G., v. Pal. di Città 11.
Ruffa Nicola fu Gius., p. barr. di Nizza.
Ruzzo Franc., v. Ponte Mosca 53.
Sacco Gius. e C., v. Cernaia 2.
Sardi frat., nel Dock, 2° scompart. sotterr.
Sardi Gio., Dock, 2° scompart.
Scala Gius., *rappr.*, v. Carlo Alberto 18.
Sicco Luigi, nel Dock.
Simonazzi Italo (figlio successore), via Assarotti 1.
Slatri Carlo, v. Garibaldi 33.
Società Anonima dei Brentatori di Torino, vicolo del Montone.
Sola G., p. Porta Palatina 5, v. Priocca e Pisa 42.
Stola coniugi, v. S. Donato 47.
Tabusso Paolo, v. Mazzini 8.
Terrone Feder., c. Vitt. Em. II, 38; *deposito:* stradale di Nizza 205.
Toesca Ern., *depos. delle tenute Alfieri di Sostegno in Grinzane d'Alba*, v. Nizza 3.
Trinchero Raimondo, gall. Subalpina, p.
Trinchero R (Ciravegna Matteo success., ang. vie Carlo Alb. e dei Mille.
Venco Paolo, v. Goffredo Mameli 2 barr. di Nizza 124
Vergano G., v. Andrea Provana 7.
Vergnano Vitt., v. dei Fiori 42.
Vini Padronali Piemontesi di Genovesio A. e C., p. Carignano 6.
Zacco Aless., v. Stampatori 5.

Dettaglianti.

Abellonio Dom., v. Nizza 33 e c. Valentino
Accornero Luigi Domenico, v. Baretti 6.
Accornero Luigia, v. Mad. Cristina 2.
Accossato Antonio, v. della Rocca 36.
Actis Clara, ved., c. Reg. Margherita 160
Actis Domenica, v. Biella 9.
Actis Luigi, v. Venti Settembre 54
Adorno G., v. Berthollet 23.
Aghemo Gius., v. Bonzanigo 47.
Agù Gius., v. Massena 12.
Agnello G., v. Princ. Tommaso 11.
Ajassa Gius., v. Vanchiglia 20.
Alciati Caterina ved. Daghino, via Giovanni Somis 13.
Alessio Agost., v. S. Tommaso 1.
Alessio B., v. Gioberti 8.
Alessio Lorenzo, c. Duca di Genova 11.
Alessio Vitt., v. Botero 18.
Alla Città di Trani, v. S. Donato 4*bis*.
Alladio Benedetto, v. S. Giulia 22.
Allasia Gio., c. Casale 8.
Allio Luigi, v Gio. Somis 15.
Alloatti Rosa, v. Orfane 27.
Amadei Luigi, v. Giulio 8.
Amedei Gius., v. Deposito 3.
Ansaldi Stefano, c. Valentino 31*bis*.
Anselmetti Serafino, v. Montevecchio 6.
Antoniolo M., v. Lagrange 36.
Antoniotti V., c. Reg. Margherita 163.
Appendino Teresa ved., strada R. Parco 14.
Aprà Luigi, v. Gio. Somis 19.
Aprile Maddalena, c. Principe Oddone isolato 46.
Archetto Gaet., v. Massena 55.
Arrobbio Luigi, v. Orfane 5.
Astigiano Cesarina, v. Napione 45.
Audagnotti Bern., v. Foscolo 2.
Audino Inn. G., c. Vitt. Em. II, 122.
Audisio Franc., v. Bava 10
Audisio Gio., v. dei Fiori 51.
Autino Aurelia, v. Priocca 18 *bis*.
Azario P., v. S. Donato 53.

Azzone coniugi, v. Carlo Alberto 18.
Bagnasco Maria, v. Villa Regina 12.
Baietto Anna ved., angolo v. S. Giulia e v. Vanchiglia.
Baino Carlo, v. Silvio Pellico 12.
Balbo Massimo, v. Barolo 25.
Baldi Paolo, v. S. Secondo 23.
Ballario Ant., v. S. Secondo 9.
Balocco Pietro, c. Valentino 6.
Balzola Camillo, strada R. Parco 26.
Barale Ang., v. Mad. Cristina 137.
Barberis cav. Franc., v. S. Secondo 13.
Barberis Gio., c. Vercelli 47.
Barberis Simone, barriera di Vanchiglia.
Barbero Giuseppina, v. Valperga Caluso 9.
Barbero Teresa, v. Susa 4.
Bargetto Luigi, v. Monte di Pietà 2.
Barrera Gio., ang. v. Gazometro e Magenta.
Barrera Maria, c. Brescia 5.
Basso Luigi, v. Cottolengo 52.
Basso Margherita, v. del Carmine 8.
Baudi Vittoria, p. Em. Filiberto 18.
Baudrino Anselmo, v. Baretti 14.
Bayetti Giacomo, v. Cibrario 27.
Beccuti Gio., v. Montebello 1.
Bellino Gio., v. Alfieri 3.
Beltramo Paolo, c. Princ. Oddone 49.
Benedetto Caterina, v. Stampatori 23.
Berardo M., ang. c. Regina Margherita e v. Bogetto.
Bergesio Baldass., v. Circonvallaz. 148.
Berrua Franc., v. Maria Vittoria 25.
Berruto Vinc., v. Manzoni 12.
Bersano Carlo, v. Princ. Amedeo 49.
Bersano Maria, v. Genova 13.
Bertero Teresio, *Bott. Monf.*, c. Re Umb. 21.
Bertinetti Domenica, c. S. Maurizio 24.
Bertoglio Gius., v. Porta Palatina 25.
Bertola Gius., c. Vercelli 47 e v. Giulio 8.
Bertolina Ant., v. Mad. Cristina 77.
Bertotto A., p. S. Giulia 9.
Berutto Aless., *Bott. Baldissero*, v. Zecca 33.
Berutto Domenico, v. Cuneo 7.
Berutto Paolo, v. Alberto Nota 3.
Besussi Ang., v. Vasco 2.
Bianchi Gius., c. Valentino 25.
Biletta Franc., v. Saluzzo 25.
Binello Carlo, p. Nizza 76.
Bione Gio., c. Reg. Margherita 134.
Birolo Luigi, v. Manzoni 2.
Bianchi Carlo, v. Melchior Gioia 9.
Biengino Ernesta, v. Ormea 32.
Bio Nicola, v. Ormea 29.
Bodda Adelaide, v. Nizza 92.
Bodda Rosa, c. Regina Margh. 63.
Boccalatte Luigi, v. Circonvallaz. 248
Boero Luigia, c. S. Maurizio 71.
Boggero Bartolomeo, v. S. Secondo 1.
Bollati Gius., v. Boucheron 11.
Bologna ved. Allio, v. Garibaldi 36.
Bologna Gius., v. Mazzini 21.
Bonino Maria, v. Piossasco 14.
Bonmassar Orsola, v. S. Agostino 26.
Bordo Ter., v. Buniva 9.
Borgarello Gius., v. Orbassano 6.
Borgna A., v. Massena 30.
Borello G., p. Vitt. Em. I, 13.
Bosco M., c. S. Maurizio 19.
Bosio Clotilde, v. Massena 28.
Bosio Maria, v. Orto Botanico 15.
Bosio Nicola, c. Napoli 38.
Bosio-Occelli S., v. Gio. Somis 17.
Bosotto Vinc., c. Reg. Margherita 184*bis*.
Bosso Gio., v. Reggio 4.
Bottero Emilio, v. Berthollet 22.
Bottiglieria Baldissero, v. Zecca 33.
Bottiglieria del Carmine, ang. v. del Carmine e Deposito.
Bottiglieria del Commercio, Gay Zito, vi Gioberti 32.
Bottiglieria Gioberti, Rossi Albino, via Gioberti 48.
Bottiglieria Monferrato, Rebaudengo Andrea, v. Nizza 41.
Bottiglieria del Monte Rosa, c Palestro 8.
Bottiglieria della Grotta del Tramway Elettrico, ang v. Bologna e Parma.
Bottiglieria di Montechiaro d'Asti, corso Vitt. Eman. II, 24.
Bottiglieria Morra, v. S. Tommaso 4.
Bottiglieria Moncenisio, Cantino Albina, c. Casale 40.
Bottiglieria Piemonte, Ferroglio Carlo, c. Princ. Oddone 65.
Bottiglieria Quarto d'Asti, Villata Gio., c. Reg. Margherita 139.
Bottiglieria Ramassotto, c. Princ. Oddone 83
Bottiglieria Rosa Bianca, via Silvio Pellico 22*bis*.
Bottiglieria Umberto I, gall. Umberto I.
Bottiglieria Val Perosa d'Asti, Vacca Rosa, v. S. Donato 55.
Bottino Eug., c. Brescia 7.
Brenchio sorelle, v. Po 6.
Bresciano Gius., c. Palestro 13.
Bria M., v. S. Dalmazzo 2.
Brida Franc., c. Vercelli 19.
Bricco Feder., v. Alfieri 18.
Bronzino Gius., c. Oporto 49.
Brosio Angelo, v. Bonzanigo 29.
Brosio Carlo, v. Mazzini 7.
Bruno, v. Ospedale 4*bis*.
Bruno Natale, p. Bodoni 1.
Bruno Stefano, c. S. Martino 1.
Brusa Vittorio, v. Princ. Amedeo 29.
Brusasca Franc., v. Pio Quinto 10.
Brusasca Gio. Batt., v Lagrange 45.
Brusato Carlo, v. Bava 6
Bruschi Gius., v. di Lanzo 12.
Buratti Vitt., v. Princ. Tommaso 10*bis*.
Burzio Gius., v. Napione 27.
Busso Dom., v. Chisone 3 e Vanchiglia 34.
Busso Gius., c. Re Umberto 37
Busso Luigi e Gius. fr., v. Palazzo di Città 9.
Bustino Maria, c. Vercelli 42.
Busto, v. Lagrange 10.
Cagiotti Maria, c. S. Maurizio 45.
Calvo Arnolfo, v. S. Anselmo 17.

Calvo Sivino, v. Nizza 57.
Camerano Carlo, v. S. Franc. Paola 12 *bis*.
Canale G. B., *Bottiglieria Antichi Bersaglieri*, v. Palazzo di Città 9.
Canavese Camillo, v. Buniva 24.
Canavesio Enrico, v. S. Giulia 24.
Cantino E., ang. v. Princ. Tomm. e Baretti.
Capello Margherita, v. Nizza 84.
Capitolo Gio., v. Belvedere 9.
Capuzzo Luigi, v. Venti Sett. 1.
Caranellino Teresa, v. Barolo 7.
Carella Gio., v. Pio Quinto 8.
Carlevaro Corrado, v. Chieri 4.
Carlevaro Emilia, v. S. Secondo 58.
Casalegno Gaspare, v. S. Donato 30.
Casarotti Gio., v. Montevecchio 62.
Casarotto Gius., v. Ormea 139.
Casavecchia Carlo, v. Vanchiglia 18.
Cassardi Giuseppina, v. Biella 15.
Cassardo Franc., v. Moncalvo 8.
Castagna Giuseppina, v. Industria 4.
Castellano Carlo, c. Casale 4.
Castelli Domenico, v. S. Domenico 20.
Cavadore Alberto, v. Moncalieri 19.
Cavaglia Clelia e Novara N., v. Scuole 13.
Cavagnero Carlo, v. Mad. Cristina 67.
Cavagnero Elisabetta, v. S. Quintino 55.
Caviglione Camillo, v. Cernaia 25.
Cellamare Mich., v. Bava 2.
Celoria Federico, c. Valentino 2.
Centunviro Orsola, v. Andrea Doria 11.
Cervetti Eugenio, v. Porporati 2.
Chiara Margh., v. Sacchi 30.
Chiavassa Franc., v. S. Donato 8.
Chiesa Gio., v. Borgo Dora 25
Chiolero Orsola, v. Bonzanigo 1.
Cibrario Stefano, v. Franco Bonelli 3.
Cima fratelli, v. Mad. Cristina 32.
Cima Stef., ang. v. Bertola e Passalacqua.
Cinti Andrea, c. Palestro 2.
Clerico Batt., v. Calvo 6.
Cociglio Matilde, v. Buniva 17.
Cocito Gius G. B, v. Mad Cristina 80.
Colli Gius., v. Bava 1.
Colli Luigia, p. Vitt. Eman. I, 19.
Comoglio C., c. Duca di Genova 4.
Comotti P. Gius. v. Silvio Pellico 14.
Comotto Gio., v. Galliari 12 e v. S. Anselmo 9.
Consorzio di Produttori, v. Venti Sett. 29.
Conti Margherita, c. Valentino 3.
Conti Maria, v. Piazzi 8.
Coppo Gius., v. Monte di Pietà 6.
Corlera Pietro, v. Roma 27.
Cornaglia M., v. S. Ottavio 15.
Corona G. B., v. Venti Sett. 76.
Costelli Eur., v. Viotti rimp. al 2.
Cottino Emilio, v. S. Tommaso 23.
Crescio Cesare, v. Zecca accanto al 47.
Cristiani E, v. S. Franc. da Paola 29.
Crosa G. B., v. S. Donato 16.
Dario Carolina, v. Mad. Cristina 113.
Daziano D., c. Reg. Margherita 88.
Defassi Madd., v. S. Chiara 33.
Deideri Luigi, v. Ponte Mosca 55.
Delfina ved. Guglielmino, v. Bellezia 7.
Dellene G., v. Cibrario 45.
Del Mastro Bartolom., c. S. Maurizio 30.
Delmastro Carlo, v. Villa Regina 12.
Delù e Quarello, v. S. Domenico 1.
Demaria A., v. S. Domenico 12 *bis*.
Demichelis frat., v. Accad. Albert. 42.
Demichelis Carlo, v. Stampatori 16.
Demichelis Gio., v. Quartieri 4
Deorsola Giacinto, v. Cibrario 39.
Depositi speciali, v. Arcivescovado 4.
Dezzani Carlo, v. Baretti 1.
Doglio Emilio, v. Ormea 6*bis*.
Dorato Domen., v. S. Franc. da Paola 38
Dosio Gio., v. Porta Palatina 13.
Dragonetti frat., c. Reg. Margherita 142 e v. Stampatori 16.
Drovetto D. G. B., v. Allioni 20.
Ducco Bart., v. S. Secondo 10.
Durando Giacomo, v. Porta Palatina 12
Durando Stef., v. S. Agostino rimp. al 26.
Ellena Sebast., c. Reg. Margherita 229
Eraudo Cat. ved. Migliorero, v. Reggio 5.
Eterno Ant., v. dei Fiori 20.
Facchinetti Luigia, v. S. Quintino 35
Falco Giacomo, vie Botero 17 e Ponte Mosca 6.
Fantino Enrico, via Aosta 14.
Fantino Luigi, v Pallamaglio 1.
Farioli G., ang. v. Cottolengo e Bonzanigo
Fassetta Teresa, *Bottiglieria del Castelletto* v. Villa Regina 15.
Feretti Gio. Batt., v. S. Domenico 37.
Ferraris Carlo, v. Barolo 16.
Ferraris Giorgio, v. Principi d'Acaja 51.
Ferraris Gius., v. Reggio 3.
Ferraris Luigi, v. Andrea Doria 12.
Ferraris Teresa, c Vercelli 3.
Ferrero, v. Mazzini 22.
Ferrero frat., vie Ponte Mosca 16 e Vanchiglia 20.
Ferrero coniugi, v. Mazzini 33.
Ferrero C., c. Firenze 53
Ferrero Camillo, v. Napione 24.
Ferrero Felice, v. delle Scuole 17.
Ferrero G., v. Baretti 20
Ferrero Gio., ang. v. Bertola e Genova.
Ferrero Gius., v. Cibrario 3.
Ferrero Pietro, v. Consolata 15.
Ferrero Sebastiano, v. Barbaroux 17.
Ferrero Severino, v. Carlo Alberto 3.
Ferretti Ferdinanda, v. S. Domenico 35
Festa Umberto, v. Vanchiglia 37.
Figlia Teresa, v. Mad. Cristina 109.
Finelli Dav., v. Giac. Leopardi 4
Fino Pietro, v. Porta Palatina 24.
Fiorio Gius., v. S. Chiara 52.
Fontanet Claudina, c. Sommeiller 17.
Fornelli Candida, c. Reg. Margh. 147.
Forzani Francesco, ang. v. Mercanti e Monte di Pietà.
Francia Domen., strada di Stupinigi 5.
Franzero Carlo, v. Legnano 17.
Fumero A. ved. Ferrero, v. Rosine 6.

Furno Giorgio, *Bottiglieria Antico Varo*, c. Vitt. Eman. II, 9.
Gagliardone Gio., v. Corte d'Appello 7.
Gai A., ang. v. Artisti e S. Ottavio.
Gai Giuseppe, v. Basilica 2.
Gaidano Gius., c. Re Umberto 44.
Gaj G. B., v. Artisti 13.
Galbiati Gius. Pietro, v. Stampatori 9.
Gallia Carlo, v. delle Rosine 1 *bis*.
Gallia Gio., ang. v. Garibaldi e S. Agostino.
Gallia Severino, v. Mercanti 5.
Gallo Ant., v. Vanchiglia 35.
Gamba Cesare, v. Berthollet 9.
Gamba Felice, v. Nizza 55.
Gamba Giac. ved., v. Perrone 2.
Gambetta Vinc., c. Raffaello 27.
Gancia Franc. succ. Gavassa, v. Zecca 10.
Garabello Rosa, v. S. Chiara 84 e Balbis 3.
Garbero Gio., v. Bertola 6.
Gariglietti Maria, v. Monferrato 32.
Gariglio Cat., v. Corte d'Appello 6.
Gariglio G. B., v. Chivasso 6.
Garitta Pia Caterina, v. Cottolengo 2.
Garnerone frat., v. Quattro Marzo 2.
Garnerone Matteo, v. Giovanni Berchet 3 e Milano 10.
Garola Carlo, c. Sommeiller 15.
Garrone, v. dei Fiori 13.
Gasca Luigi, strada R. Parco 54.
Gastaldi Domenica, v. Piazzi 1.
Gatta Delfina, v. Cibrario 50.
Gatti Santina, v. Ospedale 45.
Gatti Teresa, ang c. Palermo e v. Foggia.
Gavazza coniugi, v. Massena 17.
Gennello Bernardo, v. Ormea 36.
Gerbi, v. Moncalieri 4.
Gervasio Gius., v. Franco Bonelli 2.
Giacomini Cesare, v. Mazzini 50.
Giacosa Dom. e C., v. Basilica 3.
Gili Barbara, v. Sacchi 54.
Ginnarda Paolina, v. Orfane 25.
Giannotti Anna, v. Napione 30.
Giannotti Giacomo, v. Garibaldi 59.
Giannotti Michele, v. Cavour 3.
Giordano Carolina, v Baretti 23.
Giordano Gius., v. Montebello 24.
Girardi Gius., vie Cibrario 21 e Principi d'Acaja 2.
Giraud Battista, v. S. Franc. da Paola 9.
Giraud Vincenzo, v. Massena 19.
Giraudo Domenica, v. Nizza 102.
Giraudo Maria, v. Stampatori 16*bis*.
Girodo Simone, v. Zecca 49.
Girola Aless., v. Po 34
Gizzio Carlo, v. S. Donato 22.
Gonella Gio., v. Reggio 19.
Gramaglia Delfino, v. Madama Cristina 25.
Grandi Margherita, v. Vercelli 22.
Granero G., v Ospedale 14.
Grobaldo, v. Thesauro 3.
Grolla Remigio, v. Mad. Cristina 24 e v. S. Maurizio 69.
Grosso Carol., c. Reg. Margherita 96.
Icardi Stefano, v. Lamarmora 18.
Junck Costanzo, *Bottiglieria Bidone*, angolo v. dei Fiori e v. Bidone.
Lanfranchi Anna, v. Foscolo 2.
Lanza coniugi, v. S. Domenico 25.
Lara Gius., c. Reg. Margherita 158.
Lasagna Mazzola, c. Vitt. Em. II, 98.
Laugero coniugi, c. Napoli 16.
Lazzarone Gius., v. Artisti 5.
Leprotti Franc., v. Fiochetto 7.
Lisa Rosa, v. Napione 33.
Loffi Camillo, v. Ponte Mosca 45.
Lora C., v. Saluzzo 45
Lorò Mauro, v. Martinetto 12.
Lupo Gio., v. S. Agostino 18.
Lupo Giulia, c. Reg. Margherita 134.
Macario Carlo e figli, v. Burdin 3.
Maggi Gio., v. Principi d'Acaja 42.
Maggiora Clem., v. Garibaldi 34.
Maina-Brentaltore M., v. Baretti 10.
Mainero Luigi, v. Saluzzo 17.
Maiocco Domenico, v. Galliari 17.
Mairo Nicola e Amalia, v. Monferrato 11.
Manacorda G., c. Raffaello 11.
Manzone Ern., v. S. Quintino 33.
Marchesi Endimio, ☕, v. Mazzini 44.
Marchisio coniugi, c. Brescia 18
Marchisio Gius., v. Carlo Alberto 37.
Marchisone Ant., v. Giulio 9.
Marciò Cat., c. Princ. Oddone 23.
Marengo Felice, v. S. Donato 64.
Marengo Gius., v. Accad. Albertina 32.
Mariotto E., v. Massena 14.
Marocco Francesco, via Vanchiglia 16 e c. Vercelli 22.
Marone Maria, v. Allioni 10.
Martignone Ant., v. Fiochetto 1.
Martinengo Benvenuto, v. Petrarca 13.
Martinengo C., v. S. Agostino 5.
Martini Angelo, c. Valentino 24.
Martini Bern., v. S. Massimo 47, Garibaldi 59 e p Corpus Domini.
Martini G. B., v. S. Domenico 4.
Martini Venanzio, v. S. Domenico 21.
Masante coniugi, v. S. Domenico 34.
Mascarino Secondo, v. Princ. Amedeo 39.
Maschera O., v. Arcivescovado 5.
Masera M., v. S. Massimo 33.
Masoero Emilio, v. Sacchi 20.
Masoero sorelle, v. Ponte Mosca 47.
Massa Francesca Rossini, c. Reg. Margh. 142
Massaia Guido, v. Bellini 8.
Massaia Lucia, v. Bellini 8.
Masuero Giacinto, strada di Lanzo 1.
Mateda Maria, v. Ormea 23*bis*.
Mensio Franc., v. Ormea 16.
Mensio Gius., v. S. Massimo 5.
Menzio Carol., v. Orto Botanico 22.
Mercali Maria, v. S. Franc. da Paola 27.
Merletti Alb., v. Napione 27.
Merlo Gius., v. Gius. Grassi 15.
Merlo Lodovico, v. Porta Palatina 13.
Michela Battista, v. Ariosto 2.

Milano Biagio, v. Saluzzo 5.
Moglia Ant., c. Vercelli 4.
Mogliotti Gio., v. Andrea Doria 5.
Mola fratelli, via Pescatori, rimp. all'11.
Moletto Giacinto, v. Morosini 7.
Molino Gio., v. Valle S. Martino 8.
Molino M., v. Franco Bonelli 17.
Molino Maria, v. Governolo 6.
Molino Secondo, v. Balbis 8.
Molla Maria, v. Cibrario 23.
Mondino Gio., c. S. Maurizio 26.
Montalbetti Giulio, v. Vagnone 8.
Monticone, ang. v. Nizza e Campana.
Monticone Ernesto, v. Nizza 69.
Monticone Gius., c. Vitt. Em. II, 63.
Moretta Giacinto, v. della Rocca 28.
Moretta Gius., v. Palazzo di Città 13.
Moretti G., v. Circonvallazione 6.
Moretti Gio., v. Mazzini 45.
Morino Crist. Lucia, c. Princ. Oddone 14.
Moriondo Rosa, v. S. Domenico 10.
Mormile A., c. Emilia 2.
Moroni Gio., v. S. Massimo 49.
Mossa Rosa, v. Bonzanigo 34.
Mossino Fran., succ. Griffa, v. S. Secondo 54.
Motta Anna, c. Valentino 35.
Mottino Cat., v. Biella 15.
Motto Carlo, v. Bellezia 7.
Musicco e Di Bello, v. Mazzini 3.
Mussa Franc., v. Cavour 4.
Mussetto Carolina, v. S. Domenico 8.
Musso Lorenzo, v. Saluzzo 13.
Negro Bernardo, v. S. Anselmo 21.
Negro Franc., v. Passalacqua 5.
Neirotti G., v. S. Franc. da Paola 37.
Neirotti Michele, v. Bidone 7.
Nicolai G., *vini sardi*, c. Vitt. Em. II, 62.
Nicolis Franc., v. Ormea 15.
Nigra Dom., v. Borgo Dora 33.
Nosenzo Augusto, v. S. Donato 48.
Nosenzo Ignazio, v. Princ. Amedeo 3.
Nosenzo Marianna, v. Venti Sett. 3.
Novara Teresa, v. Galliari 1.
Oliva Caterina, v Gerdil 3
Olivero R., v. Bertola 3.
Omede Bern., v. Saluzzo 53.
Operti Leonilda, v. Viotti 5.
Origlia Lor., v. Bertola 38.
Ottenga Gius., v. S. Secondo 17.
Pacotti Giacomo, v. S. Chiara 5.
Pagliai Gius., v. S. Franc. da Paola 9.
Palmaro Gius., c. Firenze 15.
Pampaloni Angela, v Montevecchio rimp. 7
Panatti Angelo, v. Lagrange 15.
Pane Pietro, v. Petrarca 12.
Paoletti Tommaso, v. Giannone 3.
Pasquero Mario, v. S. Pietro in Vincoli 9.
Passaggio Angela, v. Carena 8.
Pattarelli Gius., v. Goffredo Mameli 15.
Pavarino Gio., v. Cottolengo 25.
Pavesi Carlo, v. Ospedale 47.
Pennazio Luigi, v. Saluzzo 16.
Pentenero Gius., v. Circonvallazione 38.
Pentenero frat., v. Venti Settembre 11.
Perano Maria, c. Vitt. Em. II, 24.
Perazzone Rosa, v. Reggio 28.
Perinetto Luigi, c. Vercelli 84.
Peroglio Pietro, v. Misericordia 4.
Peroldo G., v. Canaveri 9.
Pesato Luigi, c. Vitt Em. II, 32.
Peschiera Pietro, v. Po 25.
Pettigiani Ferdin., v. Princ. Tommaso 19.
Petrini Angelo, v. Gioberti 70.
Piccinino Ambr., v. Bertola 33.
Picco Franc., c. Vitt. Em. II, 76.
Piola Luigi, v. Silvio Pellico 12.
Piovano Giacomo, v. Ponte Mosca 36.
Pipino ved., v. Carlo Alberto 1.
Pittavino Franc., v. Belvedere 5.
Piumbo Maria, v. Marocchetti 32.
Pizzio Agostino, v. S. Secondo 25.
Poggio Gius., v. Carlo Alberto 32.
Polledro Enr., v. Princ. Tommaso 14.
Poncino Secondo, v. Mad. Cristina 141.
Poraccia Ant., v. Magenta 55.
Pozzi G., v. S. Giulia 55
Prelle Maria, v. Bertola 21.
Quaglia Gio., v. Sacchi 44.
Quaglia M., v. S. Anselmo 34.
Quaglia Luigia, c. S. Maurizio 45.
Quarello Albino, c. Vitt. Em. II, 102.
Quartu Giorgio, *vini sardi*, v. Po 29.
Quattrocolo Franc., v. Artisti 30.
Quirico Carlo, v. Alfieri 4.
Racca M., v. S. Donato 56.
Raimondo Luigi, v. Maria Vittoria 23.
Raimondo Michele, v. Saluzzo 1.
Ramello Batt., v. Principi d'Acaja 44.
Rampone Luigi, p. Em. Filib. 12.
Rapetti e Ghiglia, v. S. Ottavio 27.
Rattazzi Guido, v. Princ. Amedeo 20.
Ratti Caterina, p. Savoia 4.
Ratti F., v. Ponte Mosca 23.
Ratti G., c. Princ. Eugenio 4.
Raviola Anna, p. Statuto 11.
Raviola Carlo, c. Vitt. Em. II, 67.
Razzano Felice, v. Orto Botanico 22.
Razzetti Franc., c. Brescia 12.
Rebaudo Filippo, v. Cavour 9.
Retevona Maria, v. Priocca 24.
Rettori Rinaldo, c. Vitt. Em. II, 80.
Ribero Ant., v. S. Giulia 21, Mercanti 7 e Bertola 3.
Ribero Antonia, v. Groppello 19.
Ribero Giorgio, v. S. Giulia 21.
Ribero Pietro, p. Porta Palatina 3.
Ribero succ. Festa, v. Moncalieri 27.
Ricca Augusta, v. Des Ambrois 5.
Ricci Emilio, v. Mazzini 15.
Richetta Lorenzo, v. Princ. Amedeo 44.
Risso Gius., c. Reg. Margherita 148.
Risso coniugi, ang. v. S. Giulia e Guastalla.
Riva Anna, v. Moncalieri 41.
Robiola Teresa, v. Napione 31.
Rocca Modesto, v. Ponte Mosca 21.
Rodati Pietro, v. Viotti 26.

Roggero C., v. Porporati 3.
Roggero Secondo, v Giulio 14.
Rogliatti Gio., v. Ormea 16.
Rolfo Camillo, v. Massena 50
Rolle Felice e Truccano Cat., v. Manzoni 9.
Rondelli Enr., *Bottiglieria Tre Canarini*, v. delle Scuole 15.
Rosingana coniugi, v. Misericordia 8.
Rossi Egidio, v. S. Secondo 17.
Rosso Francesca, v. Cottolengo 64.
Rovere Ant., v. Beccaria 9
Rua Mich., v. Pastrengo 1.
Rubatto Gio., p. Vitt. Em. I, 21.
Rubino C. c. Reg. Margherita 145.
Rucci G. e Gremo G., v. Palazzo Città 11.
Ruda Marianna e C., v Garibaldi 59.
Ruffino C., v. Cibrario 45.
Sacco Adelaide, v. Rossini 21.
Sala G., ang. p. Porta Palatina e via Bastion Verde.
Salza Paolo, c. Brescia 12.
Santucci Vitt., v. Moncalieri 51.
Saracco Angela, c. Duca di Genova 10.
Saracco Rocco, v. Bogino 10.
Sardi Bart., v. della Rocca 41.
Savanco Gio., v. Guastalla 14.
Scaia Delfina, v. Balbis 15.
Scalambro G. B., v. Mad. Cristina 40.
Scandolera Biagio, v. Goito 7.
Scassa Gius., c. Vitt. Em. II, 45.
Selvino Angelino V., c. Vitt. Em. II, 37.
Serafina Giuseppina, v. S. Chiara 51.
Serra Guglielmo, v. Bidone 32.
Serra Vitt., ang. v. Genova e Monte Pietà.
Severino Allara, v. Lanino 1.
Sibona Bartol. e coniuge, corso Principe Oddone 57.
Sibona Gius., v. S. Quintino 52.
Simonazzi Ciro, v. Mazzini 36.
Sineo Gius., v. Princ. Amedeo 42.
Soffietti G. B., c. Vercelli 41.
Sola Antonio, v. Viotti 26.
Sola G., p. Porta Palat. 5, v. Fiocchetto 1 e Pisa 42.
Sola Gius., v. Genova 16.
Sorisio T., v. Buniva 10.
Spagliardi Alberto, v. Nizza 79.
Spanu Francesco, *vini sardi*, angolo vie S. Tommaso e Bertola.
Spanu Vinc., *Vini sardi*, v. Mazzini 41.
Spinoglio Felice, v. Gazometro 3
Squassino Secondo, v. Silvio Pellico 13.
Stola coniugi, v. S. Donato 47.
Stoppia Carolina, v. Lagrange 22.
Sustenso Ant., p. Statuto 9.
Tabusso Paolo, v. Mazzini 8.
Taglia Rosa, v. Buniva 11.
Teppati Martino, v. Fabro 10.
Terrone Federico, c. Vitt. Em. II, 38.
Terzuolo G., c. Reg. Margherita 184.
Tessore Ottavio, v. Valperga Caluso 15.
Toesca Ern., c. Valentino 3.
Toesca M., v. S. Secondo 66.
Torchio Lucia, v. Barolo 23.
Torta Sofia, ang. p. palazzo di Città e v. Conte Verde.
Toscanelli, v. Po 33
Tosetto e Rabezzana, v. Montebello 9.
Toso Enrico, v. Vanchiglia 21.
Toso Gius., corso S. Maurizio 51.
Traversa Francesco, v. Stampatori 11.
Ughetto Gius., v. Guarini 1.
Vaj Antonio, v. Bertola 26.
Valenti M., v. Ponte Mosca 23.
Valenzano Eug., v. Ormea 122.
Valfrè Carlo, v. Aosta 22.
Vallaro Francesca, v. Franco Bonelli 15.
Vallino Pasqualina, v. Moncalvo 6.
Valperga Gio., v. Volta 1.
Valpreda Luigi, v. Napione 39.
Varvelli G., v. S. Massimo 2.
Venco Paolo, v. Goffredo Mameli 2.
Vergano G., v. Andrea Provana 7.
Vergano Gius., v. S. Dalmazzo 11.
Vergano Rosa, v. Vanchiglia 11.
Vergnano L., c. Princ. Eugenio 4.
Vergnano Vittorio, v. dei Fiori 42 e via S. Anselmo 2.
Viale Secondino, v. Mercanti 3.
Viano Chiaffredo, p. Statuto 16
Viano Gio., v. Montebello 40.
Villa Attilio, c. Princ. Oddone 151.
Villata Maria, v. Barolo 18.
Virando Gio, v. Barbaroux 20.
Virone Carlo, v. Po 45.
Virone P. Angela, c. Vercelli 25.
Visca Ant., v. Stampatori 16.
Visconti Pietro e coniuge, v. Belvedere 1.
Zacheo Luigi, ang. v. Ormea e Berthollet.
Zanino Giulia, v. Novara 8.
Zoia Giuseppe, v. del Carmine 24.

Aceto.

Ansaldi e Caviglione, v. Duch. Jolanda 3.
GIANOTTI ved. e C. succ. **ROSSO,** vicolo del Leone 3.
Fabbriche Riunite Vermouth e Aceti, via Monte Bianco 1 (Barr. di Milano).
Rosso V. e Comp., c. Reg. Margherita 180 e v. Caselle 15.

Analisi chimica (*Laboratori di*).

Bellia Edoardo, v. Mazzini 15. V. *Annunzi speciali*, pag. 48.
Porro prof. dott. Bened., v. Deposito 5.

Telefono 13-22
Dott. Cesare SERONO e C.IA
122 - Via Cottolengo - 122
REATTIVI PURI
per Laboratori

Laboratorii Chimici Enologico-Industriali.

Barbero Enrico e C., v. Urbano Rattazzi 5 e Carlo Alberto 40. V. *Annunzi spec.*, p. 6.
Bellia Edoardo, v. Mazzini 15. Vedi *Annunzi speciali*, pag. 48.
Cavoretto Pietro, *distilleria*, c. Vittorio Emanuele II, 86.
Guazzotti Edoardo, *essenze per liquori*, via Saluzzo 32.

CARLO e SILVIO FINO Successore L. FINO e C.
Via Consolata, 15
CHIARIFICANTI PER VINI
Specialità in colle gelatine fine e finissime

Laboratorio Enochimico, v. Nizza 33.
Maraschi fratelli, v. Cavour 11, *stabilimento:* v. Nizza 66.

SOAVE e C. Laboratorio Enochimico
Via Bogino, 10, Torino
Premiato a diverse Esposizioni
Essenze ed Estratti per la fabbricazione economica di vini e liquori — Specialità per Liquoristi, Confettieri, enologi, ecc. Casse, etichette, gonfaloni per bottiglie — Articoli di utilità generale
Catalogo *gratis* per l'Italia e per l'Estero.

ULRICH Domenico
GROSSISTA, Via S. Secondo, 7
Vedi annunzi spec. a pag. 8 e 9.

Distillerie di catrame, liquori ecc

Agnese Ant., *catrame*, v. Mad. Cristina 62.
Camerano e Cesano, *catrame*, barriera di Milano, v. Monte Bianco 47.
Cavoretto Pietro, *liquori*, c. Vitt. Emanuele II, 96.
Faletti, Levi e C., *catrame* v. Alfieri 9.
Ferraudi e Cesano, v. Carrossetto 603 (barr. di Lanzo).
Portalupi dott. A. e C., *catrame*, barriera R. Parco 104 e v. Venti Sett. 64.
Ray Ettore, *catrame*, v. Ponza 3.
Rittatore frat., *liquori*, c. Vitt. Em. II, 40
Società Anonima per la distillaz. del legno, v. Santa Teresa 2.
Souher e Vitale, *catrame*, barr. di Francia, v. Circonvallazione 518.

Confetti, Caramelle, ecc. (*Fabbricanti di*).

Baratti e Milano, ⊜ galleria Subalpina. Vedi *Annunzi speciali*, pag. 46.

CARLO BIROCCHETTO
Galleria Umberto I
Confetture, Cioccolato, Caramelle

De-Coster E., v. Cottolengo 30.
Gioberge Leone, v. Giulio 5.
GIRARDI ANDREA, v. Fiocchetto 3
Lusciotti Gio., v. Borgo Dora 37.
Morino fratelli, v. Ponte Mosca 23.
Panizza Greco, v. S. Chiara 60.

TORINO, Via Cellini, 28 — Casa fondata nel 1863
PONSETTI e C^IA
Premiato Stabilimento Italiano per la produzione di
Tavolette, Pastiglie, Bolligomma, Confetti, Caramelle Rocks-Drops, Fourrés, Bonbons Suisses
Specialità della Casa Brevettate:
CARAMELLE RUSSE IMPERIALI — REGINA — MOLLI — CIOCCOLATO "GLADIATOR,,

V. *Annunzio spec.*, 3ª pag. della coperta.
Ponsetti ved. e figlie, v. Lagrange 11.
VARETTI M., v. Accad. delle Scienze 2, *deposito e recapito* della Ditta Ponsetti e Comp.

S. VENCHI e C. VIA ARTISTI 16-18 *Casa propria*
Premiata con 12 diplomi e 11 medaglie d'oro di Primo Grado. — Esportazione.

Vedi *Annunzio speciale*, 1ª pag, appena aperta la Guida.

Torroni (*Fabbricanti di*).

Cagno Felice, v. Saluzzo 32.
Canepa Michele, v. Goffredo Mameli 16
Capra E., c. Regina Margherita 124.
Vianelli Gius., v. dei Fiori 18.

Confettieri.

Abrate Bartol., v. Barbaroux 5.
Allaria Franc., v. Roma 43.
Baratti e Milano ⊜, gall. Subalpina. Vedi *Annunzi speciali*, pag. 46.
Bella Michele, v. Genova 8-10 e v. Garibaldi 23.
Bersano Natale, v. Berthollet 14.
Birocchetto Carlo, v. Priocca 15 17, *negozio* galleria Umberto I.
Caffaratti Felice (Ditta), v. Pietro Micca 6.
Cagno Felice, *torroni*, v. Saluzzo 32.
Cagnolo e Muretti, v. Princ. Amedeo 38.
Cinzano Gius., v. Garibaldi 35
Cora Ugo, succ. Bertone, v. Garibaldi 43.
Craveri Angelo, v. Po 51.
Danieli G. B., v. Mazzini 24 e v. Po 10.
De Antonis frat., ang. vie Galliari e Mad. Cristina.
De-Coster E., v. Cottolengo 30.
Ferrero frat., v. S. Teresa 20 e p. Vittorio Eman. I, 1.
Forneris G., v. Garibaldi 55 e Cernaia 30.
Franchi frat., v. Santa Teresa 7 e piazza Castello 16.
Gabutti Pietro, v. Po 48.
Gauna Luigi, c. Vitt. Em. II, 59.
Germanetti Osvaldo, p. Carlo Felice 7.
Ghiotti Gio. e Talmone Mich., v. Nizza 7.
Gianotti G., v. Venti Settembre 12.

Gilli M., v. S. Donato 7.
Gioberge Leone, via Giulio 5.
Girardi A., v. Fiocchetto 3.
Leonardo Vinc., succ. Rocca, v. Po 4.
Leone L., c. Vitt. Em. II, 78.
Lora M. e C., v. Rocca 14.
Marchisio S., p. Vitt. Em. I, 9.
Mijno E. succ. Oddono, v. Lagrange 22.
Mossetti Dom. ang. v. Bellezia e Franco Bonelli.
Musso A., ang. vie S. Giulia e Buniva.
Musso e C., v. Princ. Amedeo 46.
Mosenzo Bonifacio, v. Gioberti 57.
Mairotto Candido, v. Garibaldi 13.
Pavesio, v. Po 40 e 42.
Pavesio M., c. Vitt. Em. II, 26.
Pavia Camilla, v. Basilica 2.
Morardi Ant. succ. Canonico, angolo via Milano e p. Eman. Filiberto 1.
Piccione Guglielmo e Bacchi Adriano, *fabbrica* v. Cellini 28, *negozio* v. Accademia delle Scienze 2.
Ponsetti ved. e figli, v. Lagrange 11.
Prada Enrico, v. Roma 32.
Prandi coniugi, succ. Demaria, c. Regina Margherita 116.
Querio Pietro, succ. Porinelli, via della Cernaia 22.
Rabino e Frascotti, c. Vitt. Em. II, 62.
Rechiardi Franc., v. Porta Palatina 6.
Romana G. (Ditta), succes. Bass Giacomo, p. Castello 23.
SARTORI TACCHINI E C., *Società prodotti alimentari*, angolo vie Garibaldi e Venti Settembre. Vedi *Annunzi speciali* pag. 15.

SCIAMENGO ANGELO
Specialità Marrons glacés e Caramelle
TORINO - Via Nizza, 1 - TORINO

Stobbia succ. Audiffredi, v. Garibaldi 13.
Stratta frat., p. S. Carlo 7.
Testa Natale, v. Cibrario 23.
Torti Felicita, c. Vitt. Em. II, 88.
Varvello Corinna, v. Accad. Albertina 38.
Venchi S., ⊜, e C., v. Artisti 18 c. p. Vedi *Annunzio speciale*, 1ª pag. appena aperta la Guida.
Villa G., successore Rocca e Comp., via Mazzini 38.
Viola Pietro, v. Milano 10.
Zucchioni E. e C., succ. Benedetto E., v. Po 39.

Pasticcieri.

Anselmo Gio., v. Nizza 95.
Arietti Gio., v. Andrea Doria 1.
Bellone Sabino, v. Nizza 43-53.
Bessone Alberto, v. Berthollet 15.
Bianco G., v. Carlo Alberto 32.
Bianco Gius., v. Berthollet 12.
Bisco Giacomo, v. Priocca 4.
Bounous coniugi, c. Vitt. Em. II, 25.
Canavesio Paolo, c. Vitt. Em. II, 96.
Casavecchia frat., p. S. Martino 1.
Cassinelli Felice, v. Lagrange 30.
Cognasso Lucia, v. Venti Settembre 79.
Costa Remigio, v. Po 28.
Danieli G. B., v. Po 10 e v. Mazzini 24.
Destefanis Marco, angolo vie Garibaldi e Deposito.
Fabbriche riunite di Gallettine, Biscotti ed affini, v. Mantova 35. Vedi *Annunzi speciali*, pag. 53.
Galetti Gio., v. S. Teresa 20.
Gambini A., v. Genova 18.
Giachino Mario, v. Galliari 8.
Gianotti G., v. Venti Settembre 12.
Giordano Gius., v. Venti Settembre 54.
Lisa Gio., v. S. Secondo 12.
Lusciotti Gio., *fabbr.*, v. Borgo Dora 37.
Macagno Cesare, v. Monte di Pietà 6.
Maffioli Pietro, p. Vitt. Em. I, 21.
Marchese Carlo, v. S. Secondo 15.
Mo Lodovico, v. Venti Settembre 44.
Morando Luigi, angolo c. S. Martino e p. S. Martino.
Morra Teresa, v. Accad. Albertina 38.
Musso C., v. Princ. Amedeo 46
Nebbiolo Riverio, v. Ospedale 5.
Novara Gio., v. S. Tommaso 23.
Pairotto Candido, v. Garibaldi 13.
Paolini ved., v. Princ. Amedeo 26.
Pattono Ant., angolo vie S. Secondo e Pastrengo.
Patrone Luigi, v. Milano 1.
Pavia Gius., v. Ponte Mosca 14.
Quaranta Eugenia, v. Lagrange 5.
Rastello Salvatore, v. Orfane 5.
Revelli Franc., v. Stampatori 8.
Richiardi Franc., v. Porta Palatina 6.
Rosingana Edoardo, angolo vie S. Giulia e Buniva.
Rosso Giacomo, in fondo v. Priocca.
Salza Silvio, v. Milano 10.
Santiano Luisa succ. Ruella, v. Cernaia 26.
Sereno Baldassarre, v. S. Teresa 12.
Società Anon. Fabbriche riunite Gallettine ed affini; sede v. Mantova 35, *succursale* vie Milano 10 e S. Giobbe 7. Vedi *Annunzi speciali*, pag. 53.
Strobietti Giuseppe, ang. vie Garibaldi e Siccardi.
Stuppino Angela, v. Garibaldi 33.
Terrando, v. Carlo Alberto 32.
Turner Pietro, v. Princ. Tommaso 10*bis*.
Viano Chiaffredo, p. Statuto 16.
Vico E., *gallette e biscotti*, v. Po 2.
Zorgno Gius., v. Garibaldi 28.

Biscotti (*Fabbricanti di*).

Fabbriche riunite di Gallettine, Biscotti ed affini, v. Mantova 35. Vedi *Annunzi speciali*, pag. 53.
Patrone Luigi, v. Garibaldi 57 e Milano 1.

Pani da Caffè (*Fabbricanti*).

Bollettino, v. S. Massimo 4
Rosso Giacomo, in fondo v. Priocca.
Società Anon. Caffè, v. Gaudenzio Ferrari 3

Cioccolata.

Achino Gio., *deposito cioccolato PP. Trappisti di Roma*, ang. v. Roma e p. S. Carlo.
Baratti e Milano, ⊜, galleria Subalpina. Vedi *Annunzi speciali*, pag. 46.
Beata e Perrone (Ditta: Perrone Eugenio, Gauthier Pietro, Gallino Guido e Moizo Gio.), *fabbr.*, v. Cottolengo 1.
Bianchini Marco, via Po 20.

CASA FONDATA NEL 1826
Succ. Caffarel, Prochet & C.
Fabbrica: Via Balbis, 10

Combi Gio., v. S. Teresa 12.
Cora Ugo, succ. Bertone, v. Garibaldi 43.
Davico ved. Amalia, ang. vie Garibaldi e Orfane.
Davit Gio. e C., *fabbrica*, v. Saluzzo 11 *bis* e c. Duca di Genova 3.
Feletti Gius., *Cioccolatteria Svizzera*, galleria Umberto I.
Filotti Carlotta ved., p. Consolata 5.
Franchi fratelli, *fabbrica*, v. S. Teresa 7 e p. Castello 16.
Gabutti Pietro, *deposito*, via Po 48.

CIOCCOLATO E CONFETTI
GAY REVEL e C. Corso Principe Eugenio, 20, Torino
STABILIMENTO LUSERNA S. GIOVANNI

Girardi Andrea, *fabbr.*, v. Fiochetto 3.
GIULIANI VITTORE, via Accad. delle Scienze (tra p. Castello e Carignano). Vedi *Annunzi speciali*, pag. 18.
Lora M. e C., v. della Rocca 14.
Masoero coniugi, v. Pietro Micca 12.
Moriondo e Gariglio, v. Pietro Micca 5.

MORIONDO e GARIGLIO
Fabbrica: Via Artisti, 36
6, Piazza S. Carlo, 6

Vedi *Annunzi speciali*, pag. 43.
Piccione Guglielmo e Bacchi Adriano.

CASA FONDATA NEL 1863
Via Cellini Num. 28 PONSETTI e C.IA
PREMIATO STABILIMENTO ITALIANO
per la produzione di Confetti, Caramelle, Rocks-Drops, Tavolette, Pastiglie, Bolligomma.
Specialità ricercatissima:
Cioccolato "GLADIATOR" ai glucosati.

V. *Annunzio spec.*, 3ª pag. della coperta.
Rosso Andrea, *fabbr.*, v. Mad. Cristina 37, v. Mazzini 29 e c. Vitt. Em. II, 71.
Rostan Eug., succ. Gay e Revel, v. Roma 38.
Rostan E. e Comp., p. Castello 14, corso Vitt. Em. II, 73 e v. dei Fiori 12.
SARTORI, TACCHINI e C., *Società prodotti alimentari*, ang. vie Garibaldi e Venti Sett. Vedi *Annunzi spec.*, pag. 15.
TALMONE MICHELE, *fabbrica* via Balbis 19, *negozio* via Lagrange 23.
VENCHI S. e C., v. Artisti 16-18. Vedi *Ann. spec.* 1ª pag. appena aperta la Guida.
Viola Pietro, v. Milano 10.

Latterie.

Alpi (delle), Berton Ant., c. Vitt. Em. II, 92.
Alpi (delle), Fra Franc., v. S. Secondo 70.
Bellardi coniugi, v. Gazometro 17.
Bellezia, Cornalba Carolina, v. Bellezia 2.
Bellezia, Bogino Pietro, v. Berthollet 12.
Berardo M., angolo c. Regina Margherita e v. Bogetto.
Bercio Secondo, v. Fiori 7.
Bergero D., v. Goito 17.
Bergia Filippo, v. Carlo Alberto 29.
Bergia Gio., v. Roma 39.
Bergia Dom., p. S. Carlo 1.
Bertello Lucia, v. Arcivescovado 4.
Bertolo Lorenzo, c. Napoli 16.
Bertolo Michele, v. S. Quintino 5.
Bianco Gius., v. Barbaroux 38.
Bottino Bernardo, v. Giulio 8.
Botto Camilla, v. Lagrange 40.
Bovo Giacomina, v. Bertola 30.
Botto Maria, v. Sacchi 16.
Brocca Francesca, v. Mad. Cristina 24.
Caiolo e Gianotti, v. Boucheron 9.
Caprera, Svanetti Batt., v. Pal. di Città 11.
Casalegno Gius., v. Venti Sett. 60.
Castelli Francesco, v. S. Tommaso 28
Castino Ern., c. Vitt. Em. II, 88.
Centrale, Maccari Arturo, v. Milano 4.
Cerutti Giacomo, v. Mad. Cristina 22.
Chabert Giuseppa ved. Gorlier, v. Garibaldi 55.
Chiabotto, v. Groppello 21.
Chiabotto frat., v. Princ. d'Acaia 17.
Cristaudo Franc., v. Goito 1.
Damilano Angelo, v. Orbassano 20.
De Allegri Secondino, v. Garibaldi 57.
Drogant G. B., v. Massena 24.
Economica. Carnino G. B., v. Cottolengo 7.
Elia Carlo, v. Andrea Doria 3.
Fra fratelli, v. Palmieri 28.
Genovese, v. Moncalieri 29.
Ghigo Bart., v. Po 52.
Giachino Gius., c. Vinzaglio 29.
Gili Gius., v. dei Fiori 39.
Giordana Clemente, v. Bava 6.
Grosso Franc. v. Mazzini 5.
Grosso Gio., v. S. Secondo 35.
Guillaume Giacomo, v. Cernaia 16.
Lachille Clotilde, v. Venti Sett. 70.
Lamarmora, Pipino Paolo, v. Lagrange 19 e 32.
Lamarmora, Versino Domenica ved. Bodoira, v. S. Dalmazzo 19.

Latterie delle tenute Salino, in regione Pilonetto, Pozzo Strada e Parco del Valentino, *amm. e uff.* c. Vitt. Em. II, 81.
Leggero Maria, v. S. Donato 41.
Loreia Rosa, v. Monferrato 11.
Lovera G., v. Carena 3.
Mai Vincenza, v. Mad. Cristina 16.
Manzon Gio., v. Cibrario 12 e Drovetti 27.
Manzone Franc., v. Moncalieri 23.
Masoero Francesco, v. Garibaldi 59.
Mattia Pietro, v. S. Quintino 55.
Migliorero Gio., v. Garibaldi 34.
Milanese, Maletto V., v. Berthollet 5.
Milanese, Trinchieri A., v. Po 31.
Nasi R., *Latteria della tenuta Vallere Prairie*, c. Duca di Genova 3.
Oberti Fortunato, v. Gius. Grassi 8.
Paglia Maria, v. Quartieri 8.
Parola Ant., v. Nizza 69.
Passerone Angiola, v. Passalacqua 2.
Pennello Maria, v. Principe Amedeo 38.
Pereno Maria, p. Vittorio Em. I, 21.
Piemontese, Gaiotto M., v. Barbaroux 8.
Pipino Michele, v. Saluzzo 19.
Pisone, con vaccheria, c. Siccardi 15.
Quaranta Pietro, v. Garibaldi 11.
Ramirez Raffaele, v. Mad. Cristina 117.
Rigat Daniele, v. Valperga Caluso 24.
Riva Giuseppina, p. S. Giovanni 9.
Riva Margherita, v. Corte d'Appello 6.
Riva Pietro, v. Consolata 8.
Romano Elisabetta, v. Orfane 26.
Rosso Alessio, v. Palazzo di Città 7.
Rovei Luigi, p. Em. Filiberto rimp. al 10.
Saluzzo, Sola Gio., v. Saluzzo 74.
S. Donato, v. S. Donato 21 *bis*.
S. Secondo, Perona Paolina, v. S. Secondo 24
Sola Gio., v. Saluzzo 74.
Sola Pietro, p. Vitt. Em. I, 7.
Subalpina, Bocca Pietro, v. Venti Sett. 72.
Svizzera, ang. v. Bertola e Genova.
Svizzera, Bellino Gio., via Donati 11.
Svizzera, Castella Dom., c. Palestro 13.
Svizzera, Ceria Vitale, v. Orfane 2.
Svizzera della tenuta *Berti*, v. Barolo 11.
Svizzera, Ghiotti L., v. Magenta 56.
Svizzera, Merlone Carlo, v. Gioberti 38.
Tenuta « Il Generale », via dei Fiori 20.
Trinchieri e Bologna, v. S. Teresa 24 e p. Carlo Felice 16.
Umberto I, De Antonis frat., v. Madama Cristina 11.
Vaccheria Alp., v. S. Franc. da Paola 37.
Vaccheria d'Oropa, Borca Matteo, ang. via Pallamaglio e Mad. Cristina.
Vaccheria Svizzera (Proprietà Salino), c. Cairoli, giardino del Valentino, vicino al Ponte in ferro.
Vaccheria Savoia, Violino Gio., v. Andrea Provana 1 e v. Lagrange 34.
Vercellese, Pisani Maria, c. Vinzaglio 1.
Vigna, v. Fiando 2.
Volta Ermanno, c. Vinzaglio 21.

Conserve alimentari.

Baiardini Paolo, v. Alfieri 1 e Garibaldi 43.
Bechis Antonio, v. Mazzini 15.
Blotti e Ponterio, v. Venti Sett. 62.
Borri Giac. succ. Assetto, v. Aosta 12. Vedi *Annunzi speciali*, pag. 35.
Garosci frat. fu Gio., Dock, 5° scompart.
Giraud Ferdin., *fabbr.* v. Alessandria 13-15-17. Vedi *Annunzi spec.* p. 34.
Malaspina Gio., c. Vitt. Eman. II, 68.
SARTORI, TACCHINI e C., *Società Prodotti alimentari*, ang. v. Venti Sett. e Garibaldi. V. *Annunzi spec.*, pag. 15.
Società Anonima Italiana di Conserve Alimentari, già Bernachon e C., *fabbrica* stradale di Stupinigi 7.
Società Generale delle Conserve Alimentari Cirio, v. Nizza 64.
Sogno Bernardo, ⊜, *fabbr.*, v. Allioni 18.
Stevano Ant. di Gio., v. Mercanti 17.

Mostarde.

Combi Gio., v. S. Teresa 12.
Società Anon. Italiana di Conserve Alimentari, già Bernachon, strada Stupinigi 7.
Sogno Bernardo, ⊜, v. Allioni 18.

Ostriche e Pescheria.

Lamonca G., *deposito ostriche*, v. Volta 3.
Moglia Gius., v. Giulio 1 e p. Castello 16.
Oneglio Agost. (*Sardine*), p. Vitt. Em. I, 4.
Pilone Giuseppina, p. Em. Filiberto 5.
Taschi Ercole, *Al Mare Adriatico*, piazza Castello 20.

Margarina (*Burro artificiale*).

Chierichetti e Torriani, v. Venti Sett. 68.
Masera Demetrio, v. Lagrange 15.

Uova e Burro (*Negozianti*).

Bonetti Crispino, c. Vercelli 80.
Crosetto Vinc. p. Eman Filib. rimp. al 10.
Esportazione uova, Bernardinetti, Dolei, Bampa, Narizzano e C., p. Em. Filiberto 8.
Rosso Bioletti Gius., p. Eman. Filiberto 6.
Rovei frat., p. Em. Filiberto rimp. al 10.
Stabilimento di Pollicoltura Torinese, via Giacinto Collegno 50.

Prodotti e Magazzini alimentari.

Abate G. B., v. Madama Cristina 28.
Abrate Lucia, v. S. Massimo 43.
Actis Ang., p. Statuto 17.
Adami Anna, v. S. Agostino 1.
Aime Battista, v. Venti Settembre 10
Ajassa Gio., v. Moncalieri 29.
Ala Gius., v. Priocca 24
Alasia Felice, v. Galliari 25.
Alasia Gio., c. Casale 10.
Albano Ant., v. Monte di Pietà rimp. al 18.
Albano Teresa, c. Peschiera 29
Alisio D. Anacleto, v. Mad. Cristina 6.

Albinolo Gius. e Anna, v. Arcivescov. 1*bis*.
Alleanza Cooperativa Torinese. Distributori dell'Associazione Generale di M. S. degli Operai d'ambo i sessi:
N. 1, v. Mercanti 14.
» 2, v. Vanchiglia ang. v. Pescatori.
» 3, c. Vittorio Eman. II, 104.
» 4, c. Siccardi 12.
» 5, v. Mad. Cristina 84.
6, v. Mazzini 40.
» 7, v. S. Donato ang. v. Balbis.
» 8, c. Napoli 14.
Distributori della Società Cooperativa Ferroviaria di consumo:
N. 9, v. Sacchi 3.
» 10, fuori dazio (interno staz. P. N.).
» 11, v. dei Fiori 34.
» 12, v. Juvara ang. v. Passalacqua.
» 13, c. Principi d'Acaja 75 (Officine Nuove Ferroviarie).
» 14, Barr. di S. Paolo 5 (fuori Dazio).
» 15, v. S. Secondo 35
16, p. S. Martino (Staz. P. S.).
Distributorio Alleanza Coop. Torinese:
» 16, v. Basilica ang. v. Porta Palatina.
Allera Noè, p. Vittorio Eman. 1, 15.
Allione Gio., c. Oporto 59.
Ambrosio Giovanna, c. Vercelli 24.
Anfossi Bartolomeo, v. Carrozzai 6.
Anselmino coniugi, v. Cottolengo 58.
Antonino G., v. Bricherasio 18*bis*.
Aracco Maria, v. Melchior Gioia 9.
Argano Luigi, c. Vercelli 46.
Arietti Margherita, v. Barbaroux 19.
Arnoldi Caterina, v. Garibaldi 45.
Audero Gius., v. Orbassano 5.
Audisio Andrea, v. S. Secondo 13.
Audisio Gio., v. Fiori 51.
Audisio Lorenzo, v. Princ. Amedeo 26
Audisio Gius., v. dei Fiori 18.
Avondo, c. Cairoli 24.
Baima Annetta, v. Duchessa Jolanda 7.
Barale Angela, v. Madama Cristina 137.
Barbera Giuseppe, v. Carena 6.
Barberis Margh., ang. v. S. Giulia e Buniva.
Barbero Federico, v. Saluzzo 32.
Bargolini coniugi, c. Sommeiller 19.
Barosso Gio., c. Reg. Margherita 152.
Barrocro Gio., v. Moncalieri 23.
Barsanti Guglielma, v. Carlo Alberto 19.
Basso coniugi, v. Ormea 6.
Basso M., ang. p. S. Giulia e v. Balbo.
Battaglia Vincenzo, v. S. Donato 27.
Battaglino Maria, c. Valdocco 17.
Bauchero B. ved., v. Duch. Jolanda 6.
Baussano Lor., v. Lanzo 21.
Bava Angelo, v. Bertola 25.
Bazzano Batt., v. Baretti 21.
Bechis Giov., v. Belvedere 10.
Bellardi Franc., v. S. Secondo 36.
Belli Angelo, v. Tarino 1.
Bellotti Pasquale, ang. c. Palestro 3 e via Garibaldi.
Belluto Felice, v. Deposito 9.
Beltramo C., angolo vie S. Secondo e Montevecchio.
Berchialla Erminia, v. Carlo Alberto 1.
Bergia Filippo, v. Carlo Alberto 29.
Berra Elisa, v. del Carmine 8.
Bertinetti Giac., v. Montebello 22.
Bertolina Ant., v. Madama Cristina 77.
Bertone Giov., v. Nizza 65.
Bertone Giuliana, v. Mazzini 52.
Bianco Giovanna, v. Orbassano 6.
Biancotto Giac., v. Napione 32.
Biletta Giuseppe, c. Napoli 18.
Biolato Giuseppina, v. Mercanti 22.
Biora Ang., v. Vanchiglia 34 e Napione 30.
BisioMadd. ved. Gianetta, v Stampatori 11.
Blaffard Teresa, c. Palestro 2.
Blanco Gius. ved. Bracco, v. Po 45.
Blotto Anna, v. Cottolengo 41.
Boccaccio Francesco, c. Oporto 47.
Bodio Teresa, v. Nizza 119.
Boggio Gabriele, v. Saluzzo 53.
Boglino M. ved. Prola, v. Bastion Verde 1.
Bologna Domenica, v. Cottolengo 27.
Bonardi Felicita, v. Ponte Mosca 25.
Bonicatto Dom., v. Marocchetti 36.
Boragni Giuseppe, v. Bellezia 1.
Bosco Celestino, c. Re Umberto 21.
Bosco E., v. Nizza 67.
Bosco G. B., v. Galliari 10 e v. Madama Cristina 105.
Bottino Bernardo, v. Giulio 8.
Bottino Giac., v. Saluzzo 59.
Bottino Gius., v. S. Giulia 28.
Bottoli Marianna, v. S. Anselmo 3.
Bracco G., v. Bertola 9.
Bragallini Eug., v. Moncalieri 3.
Brambilla Gaetano, c. S. Maurizio 63.
Brosio Adelde ved. Colleoni, v. S. Secondo 5.
Brunasso Carlo, v. Venti Sett. 15.
Bruno Battista, v. S. Secondo 38.
Bruno Maddalena, v. S. Quintino 20.
Bruno Stef., c. S. Martino 1.
Burdisso Pietro, v. Mad. Cristina 135.
Burzio Anna, v. Venti Sett. 46.
Burzio D., c. Vercelli 35.
Busso Gius., c. Re Umberto 37.
Caiolo e Gianotti, v. Passalacqua 3.
Calcia, v. Baretti 7.
Caleotti C., v. degli Artisti 15.
Calosso Franc., v. S. Dalmazzo 20.
Camandona Maria, v. S. Donato 66 *bis*.
Canavero Francesco, v. Ospedale 40.
Canavotto Maria, c. Reg. Margh. 143.
Canelli Mich., v. Passalacqua 5.
Capello Giana Maria, v. S. Giulia 28.
Capucchio coniugi, v. Chivasso 14.
Caravana Margherita, v. Piazzi 2.
Carbonero Secondo, v. Berthollet 20.
Carelli Pasquale, v. S. Croce 2.
Carena Michele, v. S. Agostino 4.
Carenzio Carolina, v. Silvio Pellico 4.
Caretto Felice, v. Saluzzo 42.
Carosso Tommaso, v. Nizza 50.

Casalegno Carlo, v. Moncalieri 32
Casalegno Gaspare, v. S. Donato 30.
Casarotto Gius., v. Ormea 139.
Castagneri Giovanna, v. Ceva 7.
Castellar coniugi, v. Goffredo Mameli 15.
Castelli Secondo, v. Rossini 26.
Cattelino Dom., v. Manzoni 3.
Cauda frat., c. Duca di Genova 2.
Caudano Ern., v. Parma 24.
Caudano Eug., ang. v. Gius. Grassi e Groppello.
Cavicchioli coniugi, v. Passalacqua 2.
Celoria Federico, c. Valentino 2.
Ceretto G. B., v. S. Secondo 1.
Cerutti Maria, c. S. Maurizio 53.
Cesa Carlo, v. Accademia Albertina 31.
Chabert sorelle, v. Porta Palatina 16.
Chabert Teresa, v. S. Domenico 5
Chiabotto Stefano, v. Ponte Mosca 6.
Chianale Luigi, v. Borgo Dora 5.
Chiantore Ant., v. Deposito 12.
Chiantore Carolina, c. Emilia 10.
Chiantore Gius., v. Gerdil 5.
Chiesa Pietro, v. della Rocca 1.
Cibrario M., v. Cuneo 27.
Clerico Giacomo, v. S. Donato 43.
Cocchis Pietro, v. Mazzini 7.
Codano Gius., v. Montebello 21.
Colla G., v. Ivrea 1.
Colla Giocondo, v. Giulio 29.
Colombo Carolina, v. S. Agostino 28.
Cordeglio Ant., v. Cavour 7.
Cordero Luigi, v. Bidone 4.
Cortese Teresa, alla barriera di Milano.
Cossa Margherita, v. S. Chiara 50.
Costantini Gio., v. Assarotti 6.
Costantino A., v. Ponte Mosca 14.
Cravero M. Teresa, v. Bagni 4.
Crida Giacomo, c. Vinzaglio 29.
Cristaudo Franc., v. Goito 1.
Croce coniugi, v. S. Giulia 26.
Croce Cesare, v. Chivasso 18.
Crosetto Vinc., p. Em. Filiberto rimp. al n. 10, ang. c. Reg. Margherita.
Cucchi Gius., v. Roma 5 e Moncalieri 3.
Dalanegra Ang., v. Giac. Leopardi 4.
Delmastro Ant., v. dei Quartieri 6.
Demarchi C., v. Pescatori 3.
Demarchi Carlo, c. Princ. Oddone 83.
Demarchi Emilia, v. Mad. Cristina 11.
Demichelis sor., v. Mad. Cristina 18.
Deorsola Clementina, v. Cernaia 36.
Dezzutti Lucia, v. Silvio Pellico 2*bis*.
Diana Giac., v. Fiochetto 1.
Drovetto Pietro, v. Ospedale 8.
Falchero Teresa, c. S. Maurizio 71.
Falciotti Paolo, c. Vercelli 38.
Farioli Angela, c. Princ. Oddone 23.
Fasano Michele, ang. v. Andrea Provana e dei Mille.
Fassino coniugi, v. Princ. Amedeo 39 e v. Mazzini 48.
Fattorini Vittoria, v. Saluzzo 63.
Fauda G., c. Cairoli 22.
Faudella coniugi, v. Madama Cristina 63.
Fava Teresa ved. Negretto, v. Balbis 13.
Faya T., c. Regina Margherita 116.
Fenoglio Agnese, c. Reg. Margherita 110.
Ferraris coniugi, v. Lanzo 48 e c. Principe Oddone 21.
Ferraris Luigi, c. Palestro 22.
Ferrero ved. e frat. Ant., c. Reg. Margh. 138.
Ferrero Ant., v. Saluzzo rimpetto al 41.
Ferrero Franc., v. Villa Regina 1 e via Assietta 4.
Ferrero Gioachino, c. Vinzaglio 5 e via Barbaroux 7.
Ferrero Gio., v. Principe Tommaso 2.
Ferrero Maria, nata Comoglio, v. Barbaroux 17.
Ferroggio F., v. Cibrario 1.
Filippi Bernardino, v. S. Secondo 64.
Fino Cat. ved. Durando, v. Barbaroux 35.
Fornelli Matilde, v Sebastiano Valfrè 18.
Fossati Seraf., v. Mercanti 6.
Franchini Emilia, v Magenta 4.
Franchino G. B., v. Cavour 24.
Franchino Tommaso, v. Consolata 6
Franco Ant., v. Vanchiglia 2*bis*.
Franco Eug., v. Ponte Mosca 1.
Frattini coniugi, v. Ponte Mosca 32
Frussotto Andrea, v. Garibaldi 28.
Gai Gaspare, c. Vitt. Em. II, 110.
Gaj Pilade, v. Ormea 3.
Gallia Carlo, v. Rosine 1*bis*.
Gallia Gio., v. S. Agostino 2.
Gallo Gio., v. Moncalieri 4.
Gallo G. B., v. S. Secondo 2.
Gamalero Gio., c Casale 10.
Gambetta Vinc., c. Raffaello 27.
Gambino Carolina, v. Viotti 5.
Gambino Gius., v. Gioberti 37.
Gandolfo A., v. S. Pietro in Vincoli 5.
Garello Gius., v. Circonvallazione 6.
Gariglio Carlo, v. Aosta 44.
Garino Vinc., v. Borgo Dora 33.
Gay Giov., c. Vinzaglio 5
Gay Pietro, v. Princ. Tommaso 18*bis*.
Gazzera Anna, v. Moncalieri 54.
Gennero Pietro, v. S. Massimo 36.
Genninatti ved. Maria, c. Siccardi 15.
Gerardi Anna, v. Scuderie Reali 4.
Germano Ferd., v. Barbaroux 33.
Ghiotti Gio., v. Piazzi 4.
Gho Aless., v. Mazzini 39.
Giacomelli Giac., v. S. Massimo 51.
Gianella Caterina, c. Vercelli 19.
Gianotti Anna, v. Napione 30.
Gianotti Michele, v Cavour 3.
Giardino Gio., c. Brescia 16.
Gilardi Pietro, v. S. Franc. da Paola 42.
Gilli Carlo, v. Botero 3.
Gilli Gius., v. S. Secondo 23.
Giordana Franc., v. S. Agostino 28.
Giordana Michele, v. Tarino 9.
Giordano Carolina, v. Baretti 23.
Girardi Gius., v. Maria Vittoria 21

Girardo coniugi, v. S. Chiara 12.
Giribaldi Aless., v. Pisa 41.
Goitre Angelo, v. Conte Verde 2.
Gottardo Celestina, v. Arsenale 3.
Grabbi Dom., v. S. Donato 25.
Graglia Evasio, v. Barolo 11*bis*.
Grandi Carlo, v. Gaudenzio Ferrari 4.
Grillo Felice, c. S. Maurizio 19.
Grillo Luigi, c. Regina Margherita 82.
Grosso Agost., v. Bertola 17.
Grosso Bartol., v. Magenta 4.
Grosso Pietro, v. S. Secondo 21.
Guerci Francesco, c. Francia 25.
Guglielminotti Gius.ª, v. Mad. Cristina 42.
Isnardi Ferdin., v. Massena 45
Isnardi Maria ved. Novara, v. Moncalieri 41.
Isolatto e Negro, v. Baretti 6.
Lana Michele, v. Circonvallazione 38.
Lanfranco Maria, v. Saluzzo 49.
Lanza Luigi, v. Lagrange 35.
Lazzarino Francesca, c. Vercelli 21.
Leprotti ved., v. S. Ottavio 17.
Lisa Rosa, v. Napione 33.
Lovera Ant., v. Barolo 12.
Lovera Mario, v. Mad. Cristina 60.
Lovera e Ferrero, v. Accad. Albertina 2.
Lupo Giov., v. S. Agostino 18.
Lupo Luigi, v. Viotti 12.
Maccagno Gio., v Ormea 25
Maccario Emilia vedova Chiusano, via S. Anselmo 13.
Maccario Matteo, v. S. Secondo 12.
Magazzino della Cassa Cooperativa fra impiegati, professionisti e negozianti, angolo via Goito e c. Vitt. Em. II.
Maggia Gius, v. Massena 19
Maggia Secondo, v. Artisti 25.
Maggiorotti Dom, v. Saluzzo 49.
Maggiorotti Franc., v. Plana 11.
Mainardi Lucia, v. Rocca 30.
Maletto Angelo, v. Corte d'Appello 13.
Maletto Luigi, v. Botero 18.
Manfredi Franc., v. Nizza 79.
Manzon Vitt., c. Vitt. Em. II, 102.
Manzone Marietta, v. S. Quintino 46.
Marchisio Adalgisa, v. Barbaroux 16.
Marè Rosa, v. Catania 1.
Marenda M., v. Saluzzo 76.
Marietta Margh., v. S. Quintino 52.
Marone Maria, v. S. Chiara 33.
Martignoni Ernesta, v Cibrario 19.
Martinengo Margh., v. Biella 24.
Martinetto Michele, v. Ormea 10
Massaia Domen., c. Reg. Margherita 160.
Mauro Annetta, v. Moncalieri 2.
Mazzarino Rovea, c. Vercelli 44.
Meistro M., ang. vie Valeggio e Massena.
Melano A., v. Viotti 16.
Melano Valentino, v. Princ. Tommaso 26.
Mensi Bartolomeo, c. S. Maurizio 47.
Menso ved., v. Bertola 47.
Menzio Natale, v. Fabro 12.
Meriglio Clotilde Corsino, v. S. Chiara 54.
Merlin Giuseppe, c. Re Umberto 36 e v. Petrarca 13.
Meyna Maddalena, v. Marocchetti 29.
Mezzano Claudino, c. Francia 33.
Miglietta Maria, v. Vagnone 8.
Milanesio Teresa, v. Aosta 18.
Milano Giacinta, v. Andrea Doria 2.
Miletto e Scudeletti, v. S. Secondo 24.
Miniggio, v. S. Chiara 39.
Miraglio Margh., v. Beccaria 9
Mo Anna, v. S. Franc. da Paola 44
Mo Dom. ved. Franceschini, v. Principe Amedeo 46.
Molinari Pietro, v. Mazzini 26.
Mondo Rosa ved. Bocca, v. S. Secondo 1
Monti Luigi, v. Bonzanigo 26.
Monticone Gio., c. Reg. Margherita 6
Morello Evasio, v. Princ. Amedeo 4.
Moriconi Solimano, v. Saluzzo 64.
Morra G. Maria, v. Ponte Mosca 34.
Mosca Domenica, c. Vitt. Em. II, 121
Mosca Madd., v. Sacchi 64.
Moschetti Felicita, v. S Pietro in Vincoli 1
Motta Anna, c. Valentino 35.
Musso Alessandro, v. Superga 23.
Musso Amalia, v. Cottolengo 44.
Musso Bartol., v. Marco Polo 12.
Musso Maria, v. Mad. Cristina 115.
Mussotto Franc., v. S. Anselmo 28.
Narbona G., v. Balbo 8.
Nanotti Gius., c. Princ. Oddone 51.
Nardelli A. R., v. Bertola 51*bis*.
Negro Giacomo, v. Baretti 29.
Nicola Giorgio, v. Silvio Pellico 20.
Nicola Marcello, v. Cappel Verde 1.
Nigra Lucia, v. Bertola 36.
Occelli Bosio S., v. Princ. d'Acaja 17.
Oldrà Giuseppa, v. Genova 26.
Omegna Gio., Vanchiglia, v. Lungo Po 1.
Origlia Lorenzo, v. Bertola 38.
Orione Gius., v. S. Massimo 38.
Ottina Gio., v. Monferrato 18.
Paccotti Domenica, c. Valentino 35.
Pagliano Anna, v. Buniva 14.
Paletto Michele, v. Vanchiglia 36.
Paoletti Teresa, v. Fabro 10.
Panealbo Pietro, c. Brescia 12.
Peiretti coniugi, v. S. Secondo 40.
Perlo Desiderio, p. S. Martino 3.
Perlo Margherita, v. Marocchetti 44.
Persico Ermelinda, c. Valentino 33.
Peschiera Pietro, v. Po 25 nel cortile.
Piacenza G., v. Galliari 22.
Piacibello Luigi, v. Cavour accanto al 11
Piccialli N., v. S. Domenico 40.
Picco Gio. ved. Gianella, v. S. Chiara 22.
Pinardi Gius., v. Nizza 91.
Pini Pietro, v. Biella 14.
Pipino Giacomo, v. Gioberti 19.
Pizzio Agostino, v. S. Secondo 25.
Plano Caterina, v. Vanchiglia 2.
Pochettino Gio. Gius., v. Tarino 5.
Pollino L., v. Principi d'Acaja 39.
Pomba ved. Anna, v. S. Secondo 30.

Ponzio Primo, v. Scuole 12.
Quarello Gerolamo, v. Genova 21.
Quattrocolo Franc., v. Artisti 30.
Quinzio Maria, v. S. Chiara 60.
Quirico Carlo, v. Alfieri 4.
Raglia Caterina, v. Lanino 10.
Rama Caterina, v. della Caccia 3.
Ramella Anna, v. Princ. Tommaso 31.
Ramella Modesto, v. Plana 7.
Ramonia Vittoria, ang. c. Princ. Oddone e v. Duchessa Jolanda.
Rapallino Gio., v S. Domenico 27.
Rapelli Franc., v. Barolo 27.
Rattero Carolina, v. Pisa 39.
Ratti Giov., c. Princ. Eugenio 4.
Raymondo Gio. Batt., angolo vie Principe Tommaso e Pio Quinto.
Rey Francesca ved. Campra, v. Belvedere 3.
Ribero frat. e sor., v. Ospedale 6.
Ribola Pietro, v. Bertola 4.
Riccardino Vinc., v. S. Franc. Paola 12.
Rigat ved., v. Mazzini 10.
Riva Serafina, v. Torquato Tasso 3.
Riva Virg. e Chiantore Rosa, v. S. Domenico 12.
Robba Secondo, v. Val S. Martino 4.
Roberto Carlo, v. S. Quintino 24.
Roberto Margherita, v. Plana 11.
Robiglio Gius., v. Scuole 8.
Rocco Lucia, strada R. Parco 14.
Rogliatti Gio., v. Ormea 16.
Rolando Cesare, succ. Torchio, v. Bava 5.
Romano Antonio, v. Ormea 12.
Rosa Giovane, v. Principe Amedeo 52.
Rosa Lodovico, c. Reg. Margherita 163.
Rossi Pietro, v. Ponte Mosca 47.
Rosso Andrea, v. Cernaia 42
Rosso Gio., v. Stampatori 20.
Rosso Matilde, v. S. Agostino 8.
Rubietti Gius., c. Regina Margherita 123.
Ruffino Luigi, v. S. Quintino 35.
Ruoredda Gius., c. Casale 2.
Rusca Maria, v. Piazzi 6.
Rocco Gio., v. S. Massimo 7.
Sapetti Ant., strada Lanzo 50.
SARTORI, TACCHINI e C., *Società Prodotti alimentari*, ang. v. Venti Sett. e Garibaldi. Vedi *Annunzi spec.*, pag. 15.
Sassone coniugi, v. Martinetto 12.
Scaglia Lorenzo, v. Valperga Caluso 1.
Scagliotti Pietro, v. Cibrario 25.
Scalenghe Domen., v. Montevecchio 11.
Scarzella Gius., p. Vitt. Em. I, 3.
Scotti Luigi, v. Catania 10.
Seccatore F., v. Duchessa Jolanda 12.
Secco Agnese, v. Martinetto 6.
Seglie R., v. dei Fiori 49.
Sereno Baldassarre, v. S. Teresa 12.
Severo Maria, v. Bava 5.
Sibona G. B., ang. v. S. Quintino e Parini.
Sinleber Dom., v. Bava 47.
Società Coop. Cotonificio Valdocco, v. Ceva.
Società Coop. Ferrov. di cons., p. S. Martino.
Società di Previdenza econom. fra i Dipendenti del Municipio, v. Porta Palatina 33 e p. Em Filiberto 8
Società Gen. delle Operaie, v. Massena 21.
Società Operai Lavor. in Lime, v. Cibrario 41.
Società M. S. Barriera di Lanzo, v. Lanzo 17.
Società M. S. Operai Borgo S. Donato, via Carena 18.
Società Mutua Torinese, vie Ponte Mosca 8 e S. Anselmo 13.
Società Operai Armaiuoli, v. S. Domenico 35 e v. Giulio 18.
Società Operai, Barriera di Casale 95.
Società Operai, Barriera di Nizza.
Società Operai, v. Guastalla 10.
Società Gener. Operai Barriera di Milano, piazzale Barriera di Milano
Società Operai Madonna del Pilone e dintorni, Madonna del Pilone 192
Soffia Luigi, v. S. Donato 45.
Sordini coniugi, v. Nizza 33.
Stobbione Antonio, v. Vanchiglia 29.
Tabacchi Pasquale, v. Aosta 17.
Talone Felice, v. S. Tommaso 5.
Tamagno Felice, v. Fucina 10
Taraglio coniugi, v. Basilica 6.
Tavella Franc., p. Eman. Filiberto 3.
Tepatti-Bertino Luigi, v. Nizza 23.
Terrone Biagio, v. Carlo Alberto 19.
Tessa Gius., ang. v. S. Giulia e Tarino 11
Tessore Luca, v. S. Giulia 45.
Tessore Ottavio, v. Monferrato 4 e via dei Fiori 41.
Torchio A., ang. v. Rossini e c. S. Maurizio
Torchio Stef., v. S. Donato 23.
Torta Stefano, v. Valperga Caluso 28.
Trinchero Gio., v. Berthollet 16.
Trucchiero Anna, v. S. Quintino 11.
Trucco Carolina, via S. Dalmazzo 10.
Truffa Gius., v. Mazzini 5.
Ughetti Maria, v. Gius. Grassi 9.
Unione Militare, v. Pietro Micca 18.
Unione Torinese Cooperativa di consumo, v. Consolata 12 e Fréjus 82.
Vacchina Natalina, v. Magenta 53.
Valenzano Giacomo, ang. v. Orto Botanico e Ormea.
Valenzano Pietro, v. S. Quintino 15.
Valiani Ang., v. Piffetti 11.
Valle Michele, c. Vinzaglio 25.
Vallero Maria, v. Mazzini 50.
Vallino Pasqualina, v. Santorre Santarosa, ang. v. Moncalvo.
Valsania Gius., v. S. Donato 47.
Vaona Aless., v. Barbaroux 11.
Varisio Carlotta, v. Perrone 13.
Veglio Angela, v. Rossini 14.
Verda Clara, v. Arsenale 38.
Verda Gius., v. dei Fiori 9.
Verzoria Gius., v. Vanchiglia 16.
Vial Lor., v. Garibaldi 47 (*Deposito al Dock*).
Viale Giuseppa, c. Reg. Margherita 194.
Viglione Filippo, p. Statuto 18.
Villa Gio., v. S. Franc. da Paola 4.

Villa Massone Felice, v. Massena 14.
Villata Luigi, c. Francia 9.
Viola Maria, v Lagrange 14.
Virano G., v. S. Chiara 35.
Virano Maria, v. Vanchiglia 35.
Vittonetto Franc , barr. di Milano.
Volpatto Olimpia, v. Bertola 17.
Volpe Maria, v. Foscolo 20.
Zo Elisa, c. S. Maurizio 25.
Zoppegni Gio., ang. vie Cottolengo e Bonzanigo.
Zucca G. B., v. Marocchetti 37.
Zumino coniugi, v. Berthollet 7.

Rosticcerie e Friggitorie.

Alla Città di Firenze, v. Accad Albertina 38
Carpanera Vittorio (Ditta), *Genio*, angolo c. Vitt. Em. II e v. Saluzzo.
Mazzi soci. *La Fida*, v. della Caccia 2.
Neirotti Luigi, v Accad. Albertina 21.
Roasio Ant., v. Viotti 14
Semino Agostino. *Friggitoria Genovese*, c. Regina Margherita 123.

Forni di Castagnacci.

Biagini Gius. ed Arturo, v. Venti Sett. 18.
Biondi Leopoldo, c. Reg. Margherita 134.

Budella e Vesciche (*Negoz.*).

Peracchiotti frat., v. S. Tommaso 3.
Rappelli Giuseppe, v. S. Tommaso 10
Vicolungo J , c. Re Umberto 38.

Tartufi. Pollame e selvaggina.

Anselmo Giuseppina ved. Casella, v. Montebello 2
Brunero Margherita, v. Andrea Doria 11.
Camussi Pellano, v. Andrea Doria 6.
Dovana Carolina, p. Palazzo Città.
Galimberti Margh., v. Mercanti angolo v. Pietro Micca.
Ginaud Ferdin., via Alessandria 15-17.
Vedi *Annunzi speciali*, pag. 34.
Guarrino C., p. S. Carlo 11.
Malaspina Gio., c. Vitt. Em. II, 68.
Molinar L., *stab. pollicoltura*, c. Vercelli 18 e p. Castello rimp. al 16.
Rinaldi ved., v. Cittadella 18.
Roggero Agostina, v. Mercanti 30.
Salvetti Ernesta, v. Galliari 2.
Sapetti G., p. Palazzo di Città 6.
Varaglia Ed., ang. v. e p. Palazzo di Città.

Pizzicagnoli e Salsamentari.

Abate Teresa, v. Garibaldi 40.
Accastello L., v. Amedeo Avogadro 18.
Accossato Pietro, v. Stampatori 7.
Aguggia Eligio, v. S. Massimo 42.
Ala Gius., v. Priocca 24.
Alasseita Gio., v. Berthollet rimp. al 14.
Albertci frat., succ. L. Ansaldi, v. Roma 17.
Albini G., p. Statuto 4.
Aurò Giacomo, v. S. Donato 84.
Arietti coniugi, ang. v. Lanzo e c. Principe Oddone.
Arneudo Carlo, v. Porta Palatina 8.
Arneudo Chiaffredo, v Ponte Mosca 10.
Arri Maddalena, v. Bertola 11.
Artero Remigio, v. Mercanti 3.
Astegiano Luigi, v. Mad. Cristina 21.
Audisio Ant., v. S. Anselmo 27 e Bertola 2.
Audisio Domenico, v. Bertola 3.
Audisio Franc., v. Bava 10.
Audisio G. Ant., v. Nizza 31.
Audisio Maria, v. Franco Bonelli 2.
Audisio Pietro, c. Vitt. Em. II, 28.
Bainotti Caterina, v. S Donato 26.
Barale sor., v. Rocca 4.
Barberi Gius., v Po 50.
Barberis Margherita, ang. vie S. Giulia e Buniva.
Baretto Marta, v. dei Fiori 36.
Baroero Felicina, v. Nizza 84.
Barovero Rosa, v. Nizza 76.
Battagliotto Franc., v. Villa Regina 5.
Bava A., v. Mazzini 54.
Bay Teresa, c. Vinzaglio 11.
Belli Angelo v. Tarino 1.
Beltramo Celestino, v. S. Secondo 21.
Beltramo Maria, v. Misericordia 3.
Benedetto Maria, v. dei Mercanti 5
Berardo Antonio, v. Porta Palatina 19.
Berardo Ant. fu Gius., c. Vitt. Em. II, 60
Berardo Ant. e figlio, p. Em. Filiberto 14.
Berardo Gio., v. S. Massimo 3.
Berardo Gius., v. Mad. Cristina 18
Berardo Gius., v. Princ. Amedeo 38.
Berardo Madd. ved., v. Torquato Tasso 11 e Cernaia 22.
Berardo Matteo (eredi), v. Po 32.
Berardo Matteo fu Pietro, p Emanuele Filiberto, tettoia ponente 28.
Berardo Pietro, v. Palazzo di Città 13.
Berger Pietro v. Saluzzo 25.
Bergia Filippo, v Carlo Alberto 29.
Bergia Gio., v. Roma 39.
Bergia Michele, v. Nizza 15.
Bertolina Luigia, c. Emilia 11.
Bertolotti Gius., v. Montebello 2.
Bevione Luigi, v. Princ. Amedeo 42.
Binelli Pietro, c. Valentino 2-4.
Biora Angelo, v. Vanchiglia 34.
Blanda Luigi, v Saluzzo 30.
Boccaccio Franc., c. Oporto 47.
Boggio Gabriele, v. Saluzzo 53.
Bologna Maria ved. Ballari, v. Zecca 43
Bolognino sor., v. S. Donato 44.
Bonelli Enr., c. Reg. Margherita 144.
Bongiovanni Gio., v. Princ. Amedeo 25.
Bonino Gio., v. Massena 7.
Bonino Marianna, v. Mad. Cristina 37.
Borello Antonio, v. Orfane 28.
Borello Gio., v. Po 23 e Nizza 3.
Boretto sor., v. S. Franc. da Paola 29.

Boretto Gius., v. Nizza 105.
Borla Gius., v. Ormea 78.
Bosco G. B., v. Galliari 10.
Bossetti Ant., c. Vitt. Em. II, 62.
Bossonetto Luigi, v. Lagrange 34.
Bottino Battista, v. Bava rimp. all'1.
Botto Maria, v. Sacchi 16
Bovero Edoardo, v. Mad. Cristina 6.
Bricarelli Carlo, v. Orfane 30.
Brocchetto Gius., p. Palazzo di Città 1.
Brosio Cand., ang. v. Mad. Cristina e Baretti.
Brosio Emilio, v. Bertola 6.
Brosio Enrico, v. Nizza 7.
Brosio Leopoldo, v. Po 51.
Brun frat., p. Statuto 10.
Brun Giacomo, p. Eman. Filiberto 7.
Bruno Orsola, v. dei Fiori 17.
Bruschi Gius., v. di Lanzo 12.
Buscaglione Luigi , v. Vanchiglia 17.
Bussi Battista, c. Reg. Margherita 94.
Cagna Luigi, p. Gran Madre di Dio 7.
Campassi Luigi, v. Mad. Cristina 17.
Canova Romilda, v. Goffredo Mameli 9.
Capra Carlo, v. Saluzzo 8.
Cardetti Gio., v. Carlo Alberto 29.
Cardetti Ugolina, v. del Carmine 24.
Cargnino Ant , v. Bellezia 16
Cargnino Costantino, v. Lagrange 37.
Cargnino Domenico succ. ved. Falcione, v. Palazzo di Città 18.
Cargnino G., c. Re Umberto 42.
Cargnino Gio., v. S. Teresa 12.
Carosso Dom., c. Duca di Genova 9*bis*.
Carosso Tomm., v. Nizza 50.
Cartello Gius., v. Botero 11.
Castagno Gius., v. Baretti 5.
Castagno Maria, v. Pio Quinto 7.
Castellino e Piovano c. Reg. Margh. 127.
Caudana Aug., p. Statuto 13.
Cavallero sorelle, v. Bonafous 8.
Cavalotti Rosa, v. Carlo Alberto 35.
Celoria Ercole, v. Porta Palatina 21
Chabert Gius. ved Gorlier, v. Garibaldi 55.
Chiabotto Franc., v. Mad. Cristina 101.
Chianale L., v. Baretti 17.
Chiantore Angela, v. Borgo Dora 29.
Chiantore Gius., v. Gerdil 5.
Chiariglione e Berardo, c. Vitt. Em. II, 9.
Chiola Gius., v. Arsenale 41.
Chiuso Giacomo, p Em Filib. rimp. al 6.
Cibrario Ang., v. Venti Settembre 2.
Cibrario Bartol , v. S. Tommaso 11.
Cibrario Dom., c. S. Maurizio 30
Cibrario Gio. Batt., v. Botero 17.
Cibrario Maria, vedova, v. del Carmine 1.
Cinotto e Navone, v. S. Massimo 28.
Collano Tommaso, v. S. Donato 7.
Corio Biagio, v. Villa della Regina 9.
Costantini Gio , v. Assarotti 6
Cravero Elisab. e C., c. Reg. Margh. 84.
Cravero M. e Teresa, v. Bagni 4
Crocchi Gius., vie Roma 5 e Moncalieri 3.
Cucco famiglia, v. Ormea 3.
Dalmasso Elisab., v. Bellini 6.
Dalmazzo Luigi, v. Belvedere 6.
Daverio Emilio, v. Garibaldi 18.
Davico Gio., v. Gerdil 2.
David Maria, v. Accademia Albertina 19.
Defilippi Anna, v. dei Fiori 4.
Della Casa Giacomo, v S Secondo 9.
Delmastro Ant., v. dei Quartieri 6.
Demarchi Emilia, v. Mad Cristina 11.
Demaria L. C. fratelli, v. Mazzini 36
Demaria Rosa, v. Accad. Albertina 35.
Demichelis frat., v. Accad. Albertina 42.
Demichelis ved. e figli, v. Bogino 4.
Demichelis Franc., v. Priocca 4.
Demichelis Gio., v. del Carmine 11.
Demichelis Gius., v. Bidone 19.
Demichelis Gius., v. S. Chiara 8.
De-Ortis Vinc., v. Nizza 95.
Dezzutti Lucia, v. Silvio Pellico 2 *bis*.
Dilei Teresa, v Moncalieri 52
Dompè coniugi, v. Mad. Cristina 95.
Drappero Martino, v. Monferrato 14.
Elia Carlo, v. Andrea Doria 3.
Emanuel Carlo, v. Bastion Verde 1 e Duchessa Jolanda 10.
Emanuel Maurizio, v Rosine 4.
Emanuel Pietro, v. Garibaldi 18.
Eraudo Cat. ved Migliorero, v. Reggio 5 e v. Pisa 46.
Falcione P (Zeme frat. succ.), p. S. Carlo 11.
Fantino Battista, v. Pallamaglio 1.
Farò Giacomo , v. Galliari 14.
Farò Gio., p. Vitt. Em. I, 20
Fasano Michele, angolo vie dei Mille ed Andrea Provana.
Fassetta Angela, v. Martinetto 2
Favero Maria, v. S. Franc. da Paola 37.
Fenoghetto Rocco, v. S. Quintino 8.
Ferraris Luigi, c. Palestro 22.
Ferrero coniugi, p. Vitt. Em. I, 18.
Ferrero Eug., v. Aosta 54.
Ferrero Gioachino, c. Vinzaglio 5 e via Barbaroux 7.
Ferrero Giorgio, p. Statuto 11.
Ferrero Luigi, c. Francia 99.
Ferrero Vitt., v. Porta Palatina 23.
Figliuzzi Giuseppe, v. S. Teresa 13.
Finello Franc , v. Bonzanigo 1.
Fino Gio., v. Genova 29.
Fino Marziano, v. Borgo Dora 32.
Fortunato Vitt., v. S. Donato 13.
Francheli Margherita, v. S. Agostino 15.
Franco Ant., v. Vanchiglia 2 *bis*.
Franco Eug. fu Franc., v. Ponte Mosca 1.
Franco Giuseppa, v. Ponte Mosca 17.
Fratino Carola, c. Re Umberto 31.
Frencia coniugi, v. Maria Vitt., rimp. al 26.
Frussotto Gius , v. Garibaldi 33.
Gigliardone Enrico, v. Barbaroux 8.
Gambino Gius., v. Gioberti 37.
Gamero Maria, v. Accademia Albertina 27.
Gariglio Gio. B., v. Assietta 3.
Gariglio Stef., v. Baretti 2.
Garzena Giac., v. dei Fiori 7.
Gasco sor., v. Mazzini 17.

Gattiglia, v. dei Mille 52.
Gay coniugi, p. S. Giulia 1.
Gay Michele, ang. v. Bidone e Nizza 63.
Gazzano Giacomo, via S. Massimo 6.
Gerbino Gius., v. Mazzini 34.
Germano Cat., v. Nizza 113.
Gherra Dom., ang. v. Orfane e Franco Bonelli
Ghia Vinc., v. Barbaroux 10.
Ghignone Felice, v. Amedeo Avogadro 8.
Ghigo Bart., v. della Rocca 28.
Ghigo Gio. ved. Franco, v. S. Chiara 5.
Ghione Michele, v. Gioberti 53.
Ghiotti Gius., v. Gioberti 25.
Giacchino Felic. ved. Gerbino, v. Bava 43.
Giachino Gius., c. Vinzaglio 29.
Giacobino frat., v. delle Orfane 36.
Giacobino frat. di Giacomo, v. Mazzini 30.
Giacobino frat. fu Vincenzo, c. Vercelli 28.
Giacobino Gius., v. Venti Settembre 57.
Giacobino Vincenzo, vie S. Chiara 10 e Bertholiet 14.
Gianinetti Luigia, v. Bidone 18.
Gianotti Luigi, v. Maria Vittoria 32.
Gianotti Michele, v. Cavour 3.
Gilardi coniugi, c. Vitt. Em. II, 98.
Gilardi Maria, v. Aosta 49.
Gilli Gius., v. S. Secondo 23.
Gino coniugi, v. Borgo Dora 21
Giordana Gio., v. Montebello 13.
Giordano Alessio, v. Piazzi 6.
Giovenale Bern., v. Viotti 26.
Girardi Agost., succ. Berardo, v. Mazzini rimpetto al 32.
Girardi Andrea fu Giac., v. Borgo Dora 22.
Girardi Bartol., v. S. Donato 10.
Girardi Gio. fu Pietro, v. Po 42.
Girardi P., angolo vie Berthollet e dei Fiori e v. S. Tommaso 26.
Girardi Pietro, v. Nizza 13.
Giraud Dom., v. dei Fiori 5.
Girivetti Martino, v. S. Agostino 22.
Giusio Gio., v. Gioberti 41.
Giusio Giuseppe, v. Cavour 5.
Gonella Eugenio, v. Nizza 71.
Gonella Pietro, v. S. Dalmazzo 9.
Gorlino Gio., succ. Quaranta, v. Bava 7.
Grandi Carlo, v. Gaudenzio Ferrari 4.
Grasso Gio., v. dei Mille 32.
Griva Dom., c. Vitt. Em. II, 92.
Griva Vinc., p. Statuto 3.
Grospietro Franc., v. Cernaia 3.
Grospietro Gius., v. Orfane 17.
Grosso Carlo, v. della Rocca 18.
Grosso Giac., v. della Misericordia 1.
Guglielmino Carlo, v. Gioberti 43.
Guglielmino Dom., v. Venti Settembre 7.
Guglielmone Francesca, v. Cernaia 28.
Lanfranco Gaspare, p. Vitt. Eman. I, 16.
Lanza Michele, v. S. Massimo 12.
Leonardo Angela, c. Napoli 14.
Leone Bern., v. Cavour 11.
Lignatto Gius., v. Priocca 22.
Lodovico Rosa, ang. c. Princ. Oddone e Regina Margherita.
Lovera Ant., v. S. Anselmo 4 e Barolo 1.
Lovera Gio., vie Bogino 15 e Galliari 1.
Lovera G. e A. frat., v. Garibaldi 17.
Lovera Lorenzo, v. S. Donato 40.
Lubatti Giacomo, v. Ospedale 12.
Lupano Guglielmo succ. frat Giacobino, v. Ponte Mosca 2.
Macario Carlo, c. Princ. Oddone 14.
Maccario Lorenzo, c. Siccardi 35.
Magnetti Dom., p. Gran Madre di Dio
Malaspina Gio., c. Vitt. Em. II, 68.
Maletto Gaspare, v. S. Donato 15.
Maletto G. B. e figli, v. Princ. Tommaso 1
Manfrino Angela, v. S. Chiara 18.
Manzon Baldassarre, v. Petrarca 7.
Manzon Caterina ved., p. Statuto 9.
Manzon Claudio, v. Princ. Tommaso 16
Marchesi Endimio, ☕, v. Mazzini 44
Marchisio Pietro, v. Mazzini 46.
Margherio Franc., v. S. Donato 1 *bis*.
Marocco Pietro, v. Maria Vitt. rimp. al 28
Martignone Ant., v. Goffredo Mameli 5.
Martore Gio., v. Genova 2
Masino Franc., v. Ormea 29.
Masoero Felice, v. Deposito 1.
Masoero Virginia, v. Andrea Doria 4.
Massaia Mich., v. Vasco 2.
Melano Batt., v. Franco Bonelli 3 p. barr. Milano 59.
Mellano Gius., v. Silvio Pellico 26.
Menzio Natal., v. Fabro 12.
Merlin Franc., v. Bellini 8.
Merlin Gius., corso Re Umberto 36 e via Petrarca 13.
Merlino Pietro, v. Garibaldi 49.
Merlo Dom., ang. v. Tarino e c. S. Maurizio.
Migliardi Franc., v. Saluzzo 2.
Migliore Lorenzo, p. Em. Filiberto 13.
Migliore Teodoro, v. Genova 3.
Migliorero frat., v. Stampatori 16 *bis*.
Migliorero Gio. di Pietro, v. Garibaldi 31.
Milano Gio e Teresa, v. Garibaldi 57.
Miniggio Virg., v. S. Quintino 25.
Miraglio Dom., v. Bava 48.
Mo Domenica ved. Franceschini, angolo v. Princ. Amedeo e Rosine.
Moglia Ant., c. Vercelli 48.
Moletto Domenico, v. Stampatori 14.
Molino Agost., v. Pio Quinto 16.
Moretta coniugi, c. Brescia 5.
Mormile A., c. Emilia 2.
Morra G. Maria, v. Ponte Mosca 34.
Mossino Franc., v. S. Secondo 54.
Muss Edoardo, v. Cernaia 14.
Mussetto Gio., v. S. Domenico 8.
Musso Gio., v. Po 18.
Musso Natale, v. Princ. Amedeo 15.
Nanotti Gius., c. Princ. Oddone 51.
Nebbia sorelle, v. S. Donato 46.
Nebbia V., v. Monferrato 20.
Nicola Giorgio, v. Silvio Pellico 20.
Oberti Carlo, v. Bellezia 15.
Omegna frat., c. Reg. Margherita 142.

Pacotti Giacomo, via S. Chiara 5 e via S. Teresa 7.
Pagani Contardo, v. Garibaldi 22 e via S. Teresa 7.
Parandero frat., v. Garibaldi 44.
Pautasso Gius., v. Nizza 19.
Peigno Dom., c. Vercelli 46.
Peracchio Carolina, v. Tiziano 39.
Pereno Eug., v. Cibrario 52.
Perino Ant., v. Porta Palatina 3.
Perosino Angela, v. Belvedere 17.
Perotto Battista, v. Cottolengo 51.
Perrachon Emilia, v. Cernaia 38.
Parrot Maria, v. Nizza 41.
Pescarolo Gabriele, ang. v. S. Franc. da Paola e Des Ambrois.
Pianta Valentino, c. Brescia 7.
Pissino Gius., v. Saluzzo 4.
Pizzione P., ang. v. S. Giulia e Guastalla.
Planocco Giuseppe, v. Juvara 9.
Provano Gio. Giulio, v. Garibaldi 39.
Pugno Maddalena, v. S. Quintino 3.
Pugno Matteo, v. Urbano Rattazzi 9.
Pistoni Maria, v. Moncalieri 27.
Pogliano Anna, v. Buniva 14.
Pollano Luigi, v. del Carmine 4.
Pollastro Rosa, v. della Zecca 12.
Ponte Franc., v. dei Fiori 15.
Ponzio Ant., v. S. Secondo 7.
Porporato Andrea, v. dei Mille 44.
Porta Annib., v. Stampatori 18.
Posta Enrico, c. Duca di Genova 7.
Posta Ersilia, v. Borgo Dora 26.
Prinder Camillo, v. Mazzini rimp. al 32.
Prunda Gius., c. Reg. Margherita 108.
Quaglia Eug., v. Gioberti 67.
Quagliotti Maria, v. Pallamaglio 17.
Quaranta Batt., vie Milano 20 e Venti Settembre 79.
Quaranta Luigi, v. Pietro Micca 22.
Quartara Giac., v. Genova 12.
Quassolo Maddalena, c. Emilia 7.
Quarico Ant. di Franc., c. Vitt. Em. II, 76.
Quarico sorelle, v. S. Secondo 31.
Raballo Lor., c. Vitt. Em. II, 64.
Ramella Modesta, v. Plana 5.
Rapelli Giac., v. Saluzzo 32.
Rappelli Gio., v. Duch. Jolanda 12.
Rappelli Marianna, v. Porta Palatina 27.
Rappelli Angela ved., p. Eman. Filiberto rimp. al n. 4.
Rasnero Gius., v. Groppello 4.
Rattat Giac., v. Silvio Pellico 12.
Rinaldi E., v. Viotti 5.
Ronaldino Vittorio, c. Emilia 2.
Rosa Clotilde, v. Silvio Pellico 28.
Rozzetti frat., v. Basilica 1.
Rratta Franc., c. Dante dopo il 17.
Rosino Margh., v. dei Fiori 39.
Rosola Teresa, v. Napione 31.
Rosso Lucia, strada R. Parco 14.
Rosso frat. di Giov., v. Cernaia 28.
Rovaschino Luigi, v. Pietro Micca 9.
Rosingana Anna, v. Gioberti 45.
Rosingana M., v. Vanchiglia 11.
Rossi Matteo, v. S. Anselmo 23.
Rosso Giacomo, c. Vitt. Em. II, 59.
Rosso Gio., v. Giannone 4.
Salvadore Dom., v. S. Donato 8.
Salvadori Cipriano, v. Genova 22.
Salvetti Ernesta, v. Galliari 2.
Sandonati coniugi, c. Casale 46.
SARTORI, TACCHINI e C., *Società Prodotti Alimentari*, angolo vie Venti Settembre e Garibaldi. Vedi *Annunzi speciali*, pag. 15.
Scarasso Anna, v. Cottolengo 53.
Scarzella Gius., p. Vitt. Eman. I, 3.
Serafino Alessandro, ang. v. Moncalieri e c. Vitt. Em. II, 2 oltre Po.
Serra G., c. Vittorio Em. II, 1 oltre Po.
Serra Gio., c. Casale 48
Seveso Maria, v. Bava 3.
Signorino Ottavio, *salami di carne equina*, v. Franco Bonelli 6.
Silvestro Carlo, v. della Rocca 19.
Sordini coniugi, v. Nizza 33.
Stefanone Luigi, v. Mazzini 34 e v. Maria Vittoria 2.
Stevano Teresa, c. Reg. Margherita 124.
Stralla Dom., v. del Carmine 1.
Stroppiana Dom. succ. Demaria, v. Milano 18.
Stura Luigi, v. S. Secondo 26.
Suino Margh., v. Carena 10.
Tavella Franc., c. Vittorio Eman. II, 78 e p. Emanuele Filiberto 5.
Tavolino Vittorio, v. Rosine 15.
Terrachione Benedetta, v. Carlo Alb. 33.
Terrone G. Batt., v. S. Massimo 3.
Terrone Filomena, via San Francesco da Paola 46.
Testone Carlo, v. S. Domenico 9.
Torchio Lucia, v. Barolo 23.
Torrione Irene, v. S. Donato 38.
Valenzano Pietro, via S. Quintino 15.
Vallero Dom., v. Assarotti 17.
Vaschetti Agost., c. S. Martino 4.
Vercellino Ang., c. Vinzaglio 18.
Verda Maria, v. Nizza 25.
Vergnano Francesca, v. Zecca 10.
Verra Gius. e G. B., v. S. Tommaso 24.
Verri Pietro e Comp., v. Monferrato 2.
Viani Stefano, v. della Consolata 11.
Vico coniugi, v. Nizza 97.
Vigetti Laura, v. S. Quintino 60
Vigna Ernesto, v. Drovetti 6.
Vigna Luigi, v. Vanchiglia 18.
Villata Gio., v. Gioberti 62.
Vittonatti Pasquale, barriera Casale 91, casa propria.
Vivenza Pietro, p. Em. Filiberto, tettoia a ponente 24-25-26.
Zavattaro Luigi, v. Arcivescovado 2.
Zeme frat., v. Andrea Doria 6 e piazza S. Carlo 11.

Formaggi.

Antognini Carlo fu Gius., barr di Lanzo, str. di Circonvallaz. 268, casa Torchio.
Avezzano G. e P. frat., barr. di Nizza 205.
Barberis frat. (Ditta), Dock, 1° compart.
Bonetti Crispino, c. Vercelli 80.
Bouvier Gio. Gius., v. S. Donato 23.
Canonico Silvio e C. succ. Mogna, nel Dock.
Chabert Gius., ved. Gorlier, v. Palazzo Città 9.
Chiabert Bartol., v. Palazzo Città 11.
Delmastro Carlo, c. Reg. Margherita 134.
Fruttero fratelli, barriera di Milano 60
Genta Michele, v. S. Domenico 4.
Gorlier Gius. di Gius., v. Genova 6.
Guillaume Giacomo, v. Cernaia 16.
Jarre T. e C., barr. di Nizza, v. Circonvallazione 836.
Lang e Schütz (*ingrosso*), Dock, 2° comp.
Manzon Gio., v. Garibaldi 41.
Melano Batt., v. Franco Bonelli 3 e piazza barr. Milano 59.
Michelotti Dom., v. Bellezia 18.
Pacotti e Filippello, barr. di Lanzo 68.
Pacotto e Bardissono, v. Monte Bianco 1
Perrachon Gius., c. Vinzaglio 19.
Priano Clotilde, v. Arsenale 13.
Rigat frat. di Franc., nel Dock, 1° compart.
Rigat Maria vedova, v. Carlo Alberto 32 e alla barriera di Nizza.
Rigat Pietro e figli, *deposito* al Dock.
Useglio M. e C., barr. di Nizza 140.
Vial Lor., v. Garibaldi 47, *depos.* al Dock.
Vicolungo J., c. Re Umberto 38.
Villa e Migliore, barriera di Lanzo 68, *ufficio* v. S. Domenico 7.

Olio, Salumi, ecc. (*Magazz. di*).

Agnesi e Giaccone, ang. v. Roma e Caccia.
Alberici fratelli, succ Luigi Denari-Ansaldi, v. Roma 42.
Allaria Gio Batt., v. Porta Palatina 23.
Altetto fratelli, v. Garibaldi 41.
Avezzano G. e P. frat., barr. di Nizza 205.
Baiardini Paolo, v. Alfieri 1 e Garibaldi 43.
Bodone Felice, succ. Turlo, v. Bertola ang. v. S. Tommaso.
Bonetti Crispino, c. Vercelli 80.
Borello Gio., v. Nizza 3.
Bottini Franc., v. S. Tommaso 12, *deposito* nel Dock.
Bouvier Gio. Gius., v. S. Donato 23.
Brun fratelli, p. Statuto 10
Brun Giacomo, p Emanuele Filiberto 7.
Brunero F., v. delle Orfane 27.
Calzia coniugi, v. Berthollet 2.
Calzia Bernardo, v. della Caccia 1.
Calzia Giacomo fu G. B., v. S. Chiara 20.
Calzia Gio., p. Vitt. Em. I, 12.
Calzia Luigi, v. Venti Settembre 45.
Camandona Guido, barr. di Nizza 193
Canonico Silvio e C., succ. Mogna, nel Dock.
Carignano Gius., *grossista*, nel Dock.
Chabert Gius., v. Orfane 16.
Chiesa e Coppi, v. Arcivescovado 4.
Crosetti Alberto, al Dock, 1° compart.
Delmastro Carlo, c. Reg. Margherita 134.
Demaria L. C. fratelli, v. Mazzini 36.
Depositi speciali, v. Arcivescovado 4.
Dolce, Dompè e Maestri, v. Goito 9.
Elena Ang., v. Accademia Albertina 3.
Ferrero Sebastiano, v. Barbaroux 17.
Ferretti Ferdinanda, v. Pingone 3
Ferro-Garello Mich., v. Giac. Leopardi 1.
Filippa Rosa, Barriera di Milano, strada di Circonvallazione 206.
Fiorio Antonio, al Dock, 5° compartim.
Fontanelli Paolo, p. Vitt Eman. I, 5.
Fossati Carlo e Bartolomeo frat., *grossisti*, barriera di Lanzo 70.
Garbagna Vittorina, v. Carrozzai 5
Garosci Franc. di Gio., nel Dock.
Gastaldi Paolo, via Porta Palatina 13.
Giacomini Ces., v. Mazzini 50.
Gianolio Giorgio e fratelli, *grossisti*, al Dock, 1° compartimento.
Girotto Dom., v. Nizza 31.
Gratarola Augusto, v. Milano 3.
Gribaudi Edoardo, *grossista*, Dock, 5° com.
Gualco sor. succ. Girotto, v. Zecca 34.
Jona Aug., barr. Milano e p. S Giovanni 9.
Lingueglia Vincenzo e C., v. Monte Pietà rimp. al 18.
Malaspina Giov., c. Vitt. Eman. II, 68.
Manerini Adolfo, v. Carlo Alberto 33.
Manfredo Gio., v. Roma 43.
Manzon Gio., v. Garibaldi 41.
Marchesa e Berardo, *grossisti*, al Dock, 5° compartimento.
Martore frat., v. Mazzini 22.
Matis Agost., succ. Raposso, v Bellezia 20.
Migliardi frat., v. Galliari 19.
Milano Gio. e Teresa, v. S. Massimo 40 e Garibaldi 57
Mingarelli A. (Ditta), v. Galliari 8.
Mogna Anna, v Barbaroux 20.
Muratorio Carmelo v. S. Franc. Paola 31.
Muratorio avv. Orazio, *deposito*, via Berthollet 13.
Natta Giacinto, v. Ospedale 3.
Oneglio Nicola, v. Po 24.
Oxilia Nicolò, nel Dock.
Pacotti Giov e C., ang. vie Torq. Tasso e Milano 12.
Paglieri Ant. Vinc., v. Venti Settembre 37.
Parena Carlo, v. Bellezia 13.
Parodi Gio., barr. di Lanzo, casa Rovey.
Pelazza Domenico, nel Dock.
Perrachon Gius., c. Vinzaglio 19.
Produttori Olio di Bordighera riuniti, *Direttore delle succursali*: A. De-Camilli, v. Accad. delle Scienze 1.
Rambaldi Franc., p. Paleocapa 1.
Ramoino G. B., ang. c. Principe Oddone, v. Duchessa Jolanda e c. S. Martino 5.

Rey Filippo, v. Nizza 51.
Sartori, Tacchini e C., *Società Prodotti Alimentari*, ang. v. Garibaldi e Venti Settembre. V. *Annunzi spec.*, pag. 15.
Semeria Gio., v. Principe Amedeo 35.
Semeria Pietro, c. Vitt. Em. II, 67.
Simone Gius. e figli, *grossisti*, al Dock, 2° compartimento.
Terrone Biagio, v. Ospedale 16.
Terruzzo Nicolò, v. dei Fiori 26.
Verda Antonio, v. Po 35.
Verda Gius., c. Vitt. Em. II, 68 e v. Fiori 9.
Vernazzani Felice, v. Ponte Mosca 4.
Verrua Luigi, p. Vitt. Emanuele I, 16 e barr di Casale.
Vial Matteo, v. Palazzo di Città 18.
Vinni Luigi, succ. Calzia G. B., p. Bodoni 1.
Vigna Franc., v. Bertola 11.

Olii e Panelli (*Fabbriche di*).

Morteo, Gianolio e Società commerciale d'Alessandria, *panelli per bestiame e concimi*, v. Assarotti 5.
Pelazza Domenico, nel Dock.
Rossi Davide, ufliz. ✻, comm. ✉ e figlio, *panelli per bestiame e concimi*, alla barr. di Lanzo; *ufficio* ang. vie Cernaia e S. Dalmazzo 23.
Tedros Annibale, *olio di ricino*, v. Ormea 6.

Olii minerali per macchine

AGOSTINI FRANC., v. Roma 20–22, *Telefono* 207.
Ansaldi Mich. e C., v. Venti Sett. 12.
Brovalle ing. E., v. Venti Settembre 58.

Stabilimenti di AMIANTO e GOMMA ELASTICA
già **Bender & Martiny** Società Anonima
Via Pietro Micca, 5
Capitale L. 1.500.000 interamente versato

Bernoulli e Cabibi, p. S. Martino 7.
Bocca Luigi, stradale di Lanzo 133.
De-Camilli Nino, *agente generale Filiale*, Vacuum Oil Co. di Rochester n. y. » gall. Nazionale.
De Dominicis E., via dei Mille 22.
Della Rocca C. A., v. Nizza 55.
Degany Lorenzo, v. Bertola 68.
Gaglieri Andrea, v. S. Tommaso 28. Vedi *Annunzi speciali*, pag. 48*
Guidetti Ferruccio e Comp., c. Vittorio Emanuele II, 34.
Haschhorn Rodolfo, c. Vitt. Em. II, 57.
MANTOVANI I., v. Maria Vittoria di fronte alla chiesa di S. Filippo.

ANTONIO NOVO Via Sacchi, num. 16.
Grande Deposito di Olii Minerali lubrificanti d'ogni qualità.

Vedi *Annunzi speciali*, pag. 32.

Pescini Tommaso, v. Mad. Cristina 25.
PISTONO G., *Grande deposito olii e grassi per macchine*, v. Pietro Micca 17.
Portalupi dott. A. e C., barr. R. Parco 104 e v. Venti Sett. 64.
Pozzi e Varese, c. Vitt. Em. II, 74 e corso Re Umberto 14.

REINACH ERNESTO MILANO Via Lario, 90
Vedi Annunzi spec. a pag. 24-25.
Rappresentante: ENRICO PEYROT EYNARD
Torino, corso Re Umberto, 15

RIVA G. e TINIVELLA, p. Nizza 81
Scaglione G. L., p. Carlo Felice 1.
Stirnimann e Gullino, *olio diamante*, piazza Solferino 16.
Tinivella Paolo, v. Nizza 71.
Todros Annibale, v. Ormea 6.
Treves G. e M. frat., v. Po 43.
Vacuum Oil Company, *Rochester*, gerente: De-Camilli Nino, gall. Nazionale.
Vicolungo Lorenzo, v. S. Quintino 25.

Grasso per carri.

Novo Antonio, v. Sacchi 16. Vedi *Annunzi speciali*, pag. 32.
Parodi Gio., barr. di Lanzo, casa Rovey.
Pistono G., v. Pietro Micca 17.
Portalupi dott. A. e C., barr. R. Parco 104 e v. Venti Sett. 64.

Frutta fresche, secche, Agrumi, Erbacei, ecc.

Baiardini Paolo, v Alfieri 1 e Garibaldi 43.
Barale Pietro, v. Borgo Dora 43.
Berardo Paola, c. Vercelli 37.
Berra Gius., v. Botero 10.
Blaffard Teresa, c. Palestro 2.
Blotti Ant., v. Lagrange 45.
Blotti e Ponterio, v. Venti Settembre 62.
Bonaudo Caterina, p. Statuto 12.
Bonino G., v. Barelli 17.
Boragni G., v. Bellezia 1.
Borri Giacinto, p. Em. Filiberto, tettoia lotto III e v. Ponte Mosca 6.
Bussolino Margh., v. Mazzini 42.
Castagneri Pietro, v. Corte d'Appello 9.
Castrale G., v. S. Tommaso 27.
Ceretto G B., v. S. Secondo 1.
Cibrario Francesca e figli, p Em. Filib. 9.
Cittadin Gius., v. Venti Settembre 19.
Colombo Clemente, v. Nizza rimp. al 5.
Costa Domenico, p. Eman. Filiberto 11 e tettoia lotto III.
Deorsola Natale, v. Cibrario 23.
Facelli coniugi, v. Giulio 18.
Ferraria, v. S Dalmazzo 3.
Ferraris Giacinta, v. Ospedale 7.
Franco A., v. Bertola 24.
Gabogna Domenica, v. Giulio 8.
Gaggero Nicolò, p. Mad. Cristina 3.
Gambarotta Sante nel Dock.
Germano A., v. Passalacqua 4.

Gianetti Teresa, v. Barbaroux 5.
Gianotti Giovanna, v Garibaldi 59.
Marchisio Clem , v. Bertola 1.
Marocco Gius.. p. Em. Filiberto, tettoia lotto III.
Massaglia P , v. Viotti 1.
Migliore Gius., p. Em. Filiberto, tettoia lotto III e v. Ponte Mosca 6.
Mois Carlo, p. S. Carlo rimp. all'1.
Natale L. V., v. Perrone 13.
Oggero Candido, v. Porta Palatina 15.
Omegna Persico, vic. Tre Quartini 2.
Oreglia, v. Accad Albert. 34.
Oxilia Nicolò, *deposito* al Dock.
Personaz Carolina, v. Botero 14.
Poretta e Davico, p. Borgo Dora.
Prina Matilde, v. Venti Sett. 4.

G. PROSPERO
Specialità Frutta e Primizie
Via Venti Settembre 68

Quagliotti Michele, tettoia mercato, piazza Emanuele Filiberto
Rama Caterina, v. della Caccia 3.
Revelli Gius., p. Eman. Filiberto, tettoia lotto III
Rovey sorelle, v. Andrea Doria 5.
Rua Gius. ved , v. S. Secondo 9
Savigliano M., v. S. Donato 3.
Unione Sangioriese Proprietari di Marroni, rappr.: Re Gius., v. Cottolengo 21.
Valle Maddalena, p. Paleocapa 2.
Versino Carlo, p. Em. Filib. 17
Versino Gio., p. Palazzo di Città e piazza Em. Filiberto, tettoia lotto III
Vicolungo J., c. Re Umberto 38.

Mulini (*Mugnai*).

Airoldi Gio. (Ditta), barr. di Lanzo.
Chiesa Ant., borgata Nichelino.
Delle Catene (*Società dei*), Giacomelli cav. Vincenzo, rappr., p. Em. Filiberto 22.
Destefanis Ferdinando, *mulino a cilindri*, v. Campana 15*bis*.
Feyles frat. fu Giacomo, *mulino a cilindri*, v Martinetto 7.
Feyles Martino, v. S Donato 73
Grosso Lor. e C., Ditta (Soc. Anon.), barriera di Lanzo, strada di Circonvallazione 276 e barr. del Martinetto.
Militare, c. Vitt. Em. II, 128.
Molini a cilindri e macine dell'Abbadia di Stura (macin. esclusivamente per conto di terzi), *gerente capo*: Cotti Giovanni, *ufficio* v. Orfane 8.
Molino Re in Brandizzo (Soc. Anon.), *deposito*, angolo vie Bellini e S. Quintino.
Nicolello, Pautasso e Comp., *Mulini Dora detti Molassi*, v. Priocca 6.
Settimo, Roggeri e Porporati, *rappres.*, c. Siccardi 31.
Vittonatti Pasquale, *molino a cilindri*, barr. di Casale 91, casa propria.

Granaglie e Farine.

Barbero Carlo e C., c. Galileo Galilei
Barra Franc., c. Oporto 5, Foro frumentario
Battaglia Alberto, rappr. *Molini G. Stucky di Venezia*, v. S. Massimo 33 *bis*.
Berrino B., v. al Ponte Mosca 5.
Bettas G., succ. Canuto, v. Berthollet 7.
Cairola Domenico, v. dei Fiori 5.
Caldara Luigi, *spec. risi*, Dock, 3° compart.
Cantatore Crescenzio, v. S Ottavio 9
Capra Pietro, c. Oporto 31*bis*.
Cardona G. B., c. Reg. Margherita 132
CORINALDI CESARE, ☎, v. S. Quintino 19.
Cravero Paolo, v Basilica 3.
Diverio G. B., *rappr.*, c. Vinzaglio 1
Dughera Luigi, v. Porta Palatina 6 e
Mad Cristina 19.
Fort ved Veronica, v. S. Tommaso 21.
Jona-Olivetti, v. Carlo Alberto 21*bis*.
Magone G., v. dei Mille 24.
Marchisio-Bosso M., v. Arcivescovado 4.
Migliore G., v. Beccherie 5.
Mosso Andrea, Foro frumentario.
Odarda e C., strada Casale 187 e v. Bellezia 8.
Olivetti Cesare, *rappr.*, c. Vitt. Em. II, 36.
Pasteris frat., barr. di Lanzo 68.
Pasteris Gius., barriera di Milano 16.
Pautasso fratelli, c. Oporto 13, *deposito* Foro frumentario
Pautasso sorelle, Foro frumentario.
Peirani A , p. Em. Filiberto 5.
Peluffo G. e C., Foro frumentario.
Perla Franc. e C , *foraggi*, v. Galliari 5.
Pia Gaetano, ☎, v. Volta 5.
Pierucci Oreste, *rappr.*, v. S. Anselmo 28.
Pipino Luigi, v. Secondo 16
Pizzotti Hugo e C., v. dei Mille 7.
Re frat., *deposito del Molino di Brandizzo*, angolo vie Bellini e S. Quintino 18.
Roggeri e Porporati, *deposito del Molino di Settimo Torinese*, c. Siccardi 31.
Scagliotti Giacomo, v. Ormea 41.
Tarditi e Traversa, *deposito del Molino del Mussotto*, v. Volta 3.

Franc. TIBOLDO
AVENA E CRUSCA
9 - Corso Siccardi - 9

Vajo Carlo, p. Em. Filiberto 7.
Vallino A., succ. Odarda, barr. di Casale.
Vergnano coniugi, v. Mazzini 42.
Villa G., barr. di Nizza 142.

Paste da minestra, Farine e Civaie.

Arduino A., succ. Zo, p. S. Carlo 1.
Baldi Amalia, v. S. Tommaso 2.
Barovero Gio., p. Gran Madre di Dio 14.
Battezzati Franc., c. Vinzaglio 1.
Bauducco Carlo, v. Vanchiglia 14.
Bauducco Luigi, v. Porta Palatina 23.
Beccaria Adelaide, v. Porta Palatina 29.

Beccaria M., c. Vitt. Em. II, 32.
Begandi Rosa, v. Consolata 12.
Bernardi Natalina, v Arcivescovado 1.
Bertello Ignazio, c. Vinzaglio 20.
Bertinetti Vitale, v. S. Massimo 2
Bettas G. succ. Canuto, v. Berthollet 7.
Bevelli Gius., v. Monferrato 6.
Bodino sor., v. S. Agostino 2.
Boccardo Michele, v. Mazzini 31.
Bocola Nicola, p. Statuto 2.
Bonatto Gina, v. Goffredo Mameli 12.
Bongioanni Luigi, v. Montebello 4.
Bonio Lucia, v. Saluzzo 21.
Bossone Gio., v. Botero 7.
Bramous coniugi, c Vittorio Em. II, 25.
Bravero Teresa, c. Vitt. Em. II, 55.
Brola Gius., p. barr. di Nizza 2.
Bremardi Teresa, v S. Franc. da Paola 43.
Bronero Domenico, v. S. Donato 10.
Burdese Gambera Radegonda, v. Venti Settembre 12.
Caffaratti Cat., v. Garibaldi 37.
Cairola Dom., v. dei Fiori 5.
Calcaterra Giuseppina ved., v. Bogino 2.
Canova Bernagozzi, v. S. Domenico 7.
Cantatore Crescenzio, v. S. Ottavio 9.
Canuto ved., v. Mercanti 6.
Canuto A., v. Saluzzo 5.
Canuto Marcellino, ang. v. Principe Tommaso e Silvio Pellico.
Canuto Pietro fu Ant., v. Mazzini 8.
Canuto Rosa ved. Giordana, v. S. Francesco da Paola 29.
Capello Celestino, v. S. Massimo 8.
Carpignano Gius., v. Passalacqua 2.
Casale Maria, v. Giulio 4.
Casazza Bened. e figli, c. Reg. Margh. 144.
Caselle A., v. S. Secondo 31.
Cassullo Maria, v. S. Tommaso 7.
Cerli V., v. Baretti 2.
Cavalotto Rosa, v. Belvedere 11.
Cavantore Maria, v. Consolata 8.
Cerreo G., via Vanchiglia 32.
Colombo Felicita, v. Mazzini rimp. al 32.
Cravotto Ferd., c. Duca di Genova 11.
Consorzio Produttori, v. Nizza 112.
Cordero Luigi, v. Bidone 4.
Costa Gaudenzio, v. Garibaldi 38.
Costanza Morino D., v. S. Giulia 32.
Crivetto Gio., v. Rosine 4.
Cucco coniugi, v. dei Fiori 5.
D'Agostini Carlo, ang. v. Bava e Pescatori
D'Agostini Emilio, v. Basilica 2.
D'Agostini Luigi, v. Po 57.
Dasso Michele, v. S. Donato 4 *bis*.
Depositi speciali, v. Arcivescovado 4.
Destefanis Carlo, v. Nizza 29.
Destefanis Gio , p. Carlo Em. II, 8.
Donadoro Gius., v. Maria Vittoria 26.
Donato Gio., ☎, *fabbr.*, strada R. Parco 5.
Draghera Luigi, vie Porta Palatina 6, Nizza 69 e Madama Cristina 19.
Durando Luigi, v. S. Giulia 35.
Elia Ant., v. S. Teresa 24.
Elia Gius., v. Carlo Alberto 31.
Evangelisti T., v. Garibaldi 22
Feller E., c. S. Martino 1.
Ferraris Gius., v. S. Tommaso 9.
Ferrero Gio., v. Baretti 24 *bis*.
Festa Margherita, v. Barolo 5.
Fornasero Gius , v. Venti Settembre 51.
Galetti Gio., v. S. Teresa 20.
Garino M. in Converso, p. Em. Filiberto 8.
Gattie C., ang. v. S. Massimo e c. Vitt. Em.
Germanetti G., v. Principe Amedeo 28.
Giay Lor., c Vitt. Em. II, 90.
Gioda Maddalena, v. Deposito 3.
Girardi Caterina, v. Mazzini 2.
Goitre Angelo, v. Conte Verde 2.
Gottardo Celestina, v. Arsenale 3.
Iorrioz Aug. succ. Canuto, v. Viotti 7.
Lisa Giorgio, succ. Canuto, v. Volta 5.
Luino Rosa e C., v. Pal. di Città, rimp. 8.
Marchisio-Bosso M^ta, v. Arcivescovado 4.
Marocco A. succ. Rasario, v. Ponte Mosca 8.
Massaglia e Luserna, v. della Rocca 19 e Ospedale 50.
Massaglia Gius., v. Orfane 29.
Merlo sorelle, v. Bertola 6
Molino Augusto, v. dei Mille 33.
Monaco Olimpia, v. Venti Sett. 15
Monticone Giacomo, v. Stampatori 8.
Morino Carlo, v. Lagrange 42 e Duchessa Jolanda 8.
Morisio Giorgio, v. Ponte Mosca 17.
Mussano Rosa, c. S. Maurizio 15.
Natta Giac., v. Ospedale 3.
Odarda e C., str. di Casale 187 e v. Bellezia 8.
Patrone Bernardo, v. Po 55.
Pennazzio Margherita, ang. vie Gioberti e Montevecchio.
Pessione Gius., v. Nizza acc. al 21.
Piccialli N., v. Carlo Botta 1.
Piccino Gius., v. Saluzzo 4.
Pipino Lucia, v. S. Secondo 16.
Pistamiglio G., Dock, 2° compart.
Pogliani Carlo, v. S. Tommaso 27
Pontiglio P. C., v. Maria Vittoria 27.
Quaranta Giov., v. Porta Palatina 19.
Ravetti Seraf., v. Accad. Albertina 38.
Rey Filippo, v. Nizza 51.
Rimatori Vinc., v. Venti Settembre 6.
Roatta coniugi, v. Mazzini 33.
Rolando Ces., c. Vitt. Eman. II, 96.
Rondano coniugi, v. Ponte Mosca 25.
Rosinganna coniugi, v. Mad. Cristina 23.
Rubatto coniugi, v. Maria Vittoria 34.
Sapetti Antonio, strada di Lanzo 50.
Sappa Candida, v. Bogino 17.
Scotti Gio., v. Assarotti 17.
Sereno Baldass., v. S. Teresa 12.
Sicco Fr., ang. v. Gioberti e Montevecchio.
Sicco Giacomo, v. Bellezia 17.
Soldà Regina, v. Genova 11.
Sprecher Andrea, *depos.*, v. S. Chiara 48.
Stroppiano Emilio, c. Siccardi 35.
Stura Ercole, v. Mazzini 46.
Testa Giuseppina, c. Duca di Genova 9.
Tomatis Giuseppe, v. Gioberti 60.

Toso Bartolomeo, p. Em. Filiberto 24.
Toso Gio., v. Lagrange 39 e Saluzzo 25.
Toso Lucia, v. Accad. Albertina 21.
Trinchero Gio., v. Botero 19.
Vajo Caterina, v. Cernaia 32.
Vallero Maria, v. Mazzini 50.
Vaudagnotto Crist. Casteggio, c. Vittorio Eman. II, 2 E.
Verda Clara, v. Arsenale 38.
Verino E., v. Nizza 62.
Vianino Ant., v. dei Fiori 34.
Vianino Gio., vic. Tre Galline.
Vianino Gius., v. Goffredo Mameli 1.
Vigo Anna, v. Goffredo Mameli 12.
Vittonatti Pasquale, barr. Casale 91, c p.
Zopegni P., v. Mazzini 20.
Zorgniotti Giuspa ved. Airola, v. S. Chiara 8.

Mediatori in Cereali.

Arzani Domenico, v. S. Quintino 11*bis*.
Cavaglià, v. S. Quintino 20.
Ceppi e Diverio, v. S. Quintino 11.
Cornaldi Cesare, ☎, v. S. Quintino 19.
Gatti Carlo, v. Venti Settembre 7.
Maccagno Gio., v. S. Quintino 14.
Pacchiarini, v. Parini 15.
Pia Gaetano, ☎, v. Volta 5.
Viterbo Gustavo, v. Cavour 8.

Forni per Panettieri e Pasticcieri.

L. PIROVANO
N. 16 - Via Vanchiglia - N. 16
FORNI BREVETTATI E PREMIATI
Lenti ed Accessori per Forni
Accumulatori di calore, Scaldapiedi, ecc.

Fornai (*Panattieri*).

Abele Maria, v. Saluzzo 41.
Aimerito P., v. Saluzzo 5
Airoldi fratelli, oltre la barriera di Lanzo.
Airoldi Giuseppe, v Mazzini 26 e 52.
Ajres-Lia Gio., v. Torquato Tasso 2.
Ala Gius., v. Bellezia 18.
Albertino Gio., v. Po 46 e c. Vitt. Em. II, 2 oltre Po.
Alciati coniugi, v. S. Anselmo 27.
Alleanza Cooperativa Torinese (panificio), stradale di Stupinigi 15.
Allora A., v. S. Massimo 6.
Ardizzoia Angelo, v. Moncalieri 52.
Argano Gius., str. di Circonvallaz. 426.
Ariano Stefano e C., *Panificio Italiano*, vie Ormea 109-111, Andr. Doria 8, Giulio 8 e c. Duca di Genova 3
Arietti Gio., v. Andrea Doria 1.
Artusio Cat, v. Baretti 22.
Aschieri Franc., v Princ. Amedeo 44.
Audrito Franc., v. S. Franc da Paola 48.
Avatanco Pietro, p. Em. Filiberto 7.
Badoglio Teresa, v. Morosini 8.
Ballesio Lorenzo, c. Vinzaglio 31 e corso Reg. Margherita 143.
Baratto Secondina, v. Genova 21.
Barbero Vittorio, p. Carlo Felice 10.
Barello Maria, v. Guarini 2.
Bargetto Gius., c. S. Maurizio 69.
Barolo Pietro, c. Regina Margherita 134
Beccaria Mich., *panett. Viennese*, c. Vittorio Em. II, 32.
Begliatti Ant., v. Madama Cristina 11 e v Nizza 105.
Begliatti Gius., v. Viotti 5.
Bellone coniugi, v. Saluzzo 32*bis*.
Bellone Sabino, v. Nizza 43-53.
Beltramo Giacomo, barr. di Nizza 174
Benase Laura, v. Beccaria 9.
Benech Teresa, v. Artisti 3.
Bergandi Eugenia, v. Mazzini 22.
Berrino B., v. Ponte Mosca 5.
Bersano Carlo, v. Cibrario 53.
Bertinetti Gio., c. Vitt. Em. II, 92.
Bertola Giuseppina, ved., v. S. Massimo 38
Bertolone G., v. Carmine 1.
Bertramino Marco, v. Botero 14.
Bessone Alb., v. Berthollet 15.
Bianco G., v. Carlo Alberto 32.
Bianco Gius., v. Berthollet 12.
Bianco Maddalena, c. S. Maurizio 41.
Bianco Teresa, v. Berthollet 6.
Biava Pietro, v. S. Donato 38.
Binello sorelle, ang. v. Zecca e Rossini
Bo ved., v. Mad. Cristina 59.
Bo Chiaffredo, v. S. Secondo 56.
Boaglio Gius., v. S. Chiara 33.
Bobba Cesare, p. Mad. Cristina 2.
Bogiatto Caterina ved. Grilla, v. Bava 1.
Boley Bened., v. Orfane 13, Montebello 5 e p. Eman. Filiberto, tettoia levante.
Boley Ces., p. Vitt. Em. I, 7 e Moncalieri 27.
Bollito G. B., v. Franco Bonelli 4
Bonacossa Gio. Franc., v. Vanchiglia 32
Bonelli Carlo, v. Bellezia 1.
Boragni Gio., p. Statuto 10.
Bordiglia Felice, c. Reg. Margherita 23.
Borelli R., v. S. Secondo 3.
Borello Alessandro, v. S. Quintino 23 e c. Vitt. Eman. II, 78.
Borello Felice, v. S. Quintino 5.
Borello Giuseppe, v. Maria Vittoria 30.
Borgnino Maddalena, c. Duca di Genova 1.
Borgogno sorelle, v. Maria Vittoria 22.
Borlengo Pietro, angolo c. Vitt. Em. II e v. Gazometro.
Bosco Giacomo, v. Priocca 4.
Bosia Gius., p. Statuto 13.
Bosso Costantino, v. della Caccia 1.
Bossone Carlo, v. S. Giulia 22.
Botto Luigia, v. del Deposito 9.
Bounous coniugi, c. Vitt. Em. II, 25.
Burio Federico, v. Palazzo di Città 6.
Buscaglione Genesia, v. S. Quintino rimp. 7.
Cabodi Pietro, v. Alfieri 3.
Cacchiani Settimio, v. Montebello 5.
Caldirola coniugi, v. Mad. Cristina 27.
Calvi C., v. Carlo Alberto 33.

Calvi Luigi, v. Princ. Amedeo 47.
Camusso Gius., v. Baretti 21.
Canavesio Ant., v. Venti Sett. 69.
Canavesio Paolo, c. Vitt. Em. II, 96.
Castalupo Margherita, c. Vinzaglio 18.
Ceppio F., v. Cibrario 9.
Cerra Pietro, vie Vanchiglia 6, Mazzini 33, v. Franc. da Paola 9*bis*, Garibaldi 20, Palazzo di Città 6 e Venti Sett. 10.
Cerello ved., c. Duca di Genova 10.
Cerello Luigi, v. Gioberti 26.
Cerlona Gio., v. Venti Settembre 57.
Cerello Chiaffredo, v. dei Fiori 13.
Cerina Pietro, v. Moncalieri 41.
Cerviegno Franc., v. Po 51.
Cerviegno Gius., p. Em. Filiberto 4.
Cervivecchia Vitt., c. Duca di Genova 1.
Cesanelli Felice, v. Lagrange 30
Cesagneri Luigi, v. Ormea 12 e c. Siccardi 37
Cesagneri Teresa, v. Madama Cristina 34.
Cesanati Vittorio, v. Giacomo Leopardi 16.
Cesaneo Gio., v. Calvo 1.
Cevalletto Elisab., v. Princ. Tommaso 19
Cevorino Gius., ang. p. Saluzzo e v. Baretti.
Ceretti N., v. Po 45.
Cernelli Ant. ved. Robutti, v. Manzoni 2.
Cerona Giacomo, v. Venti Settembre 4.
Cerra Gio., c. Principe Oddone 10
Cesano Ferdinando, v. S. Donato 40.
Cesambretto Vittoria, v. Princ. d'Acaja 35.
Ceseppero Lucia, c. S. Maurizio 17.
Cesnasso Lucia, v. Venti Settembre 79.
Cesseri e Toselli, v. Moncalieri 3.
Cessetso Gio., v. Nizza 95.
Cesta Carlo (Ditta), vie Ospedale 4*bis*, Lagrange 18 e Carlo Alberto 33.
Costa Remigio, v. Po 28.
Costamagna Maurizio, c. Raffaello 3.
Costantino Ant., v. Giulio 3*ter*.
Decarie Michele, v. Ponte Mosca 2*bis* e v. Emilia 9
Decastalle Luigia, v. S. Secondo 48.
Decorato M. L., v. Pietro Micca 22.
Degasperi G. B., v. Po 10.
Degiovanni Ant., v. S. Tommaso 10.
Degiovanni Pietro, barriera di Milano
Degobbis Gio., v. Galliari 14.
Degola Mich., v. S. Donato 4*bis*.
De Grandis, v. Reggio 8.
De Grandis Cesarina, v. Gioberti 48.
De Grandis I., c. Sommeiller 15 e c. Re Umberto 37.
De Grandis Marco, v. Garibaldi 36.
Del Carretto Vittoria, piazzetta S. Domenico
Delfino fratelli, v. Porta Palatina 17.
Del Forno Orsola, p. Vitt. Em. I, 18.
Della Vedova Carlo, v. Nizza 50, p. Em. Filib. 14.
Del Monaco Fel., c. Reg. Margherita 162.
Delmastro Gius., v. S. Agostino 5.
Demaria Gio., v. Porta Palatina 18, v. Barbaroux 38 e p. Palazzo di Città 6.
Demarco C., v. Mazzini 29
Demarco Carlo, vie Lagrange 38 e S. Domenico 34.
Demarco Gio., v. Gioberti 64.
Ferrero Luigi, succ. Allaria, vie Corte d'Appello 6 e Cernaia 24.
Ferria Luigi, v. S. Donato 13 e p. Palazzo di Città 5.
Feyles Domen., c. Vitt. Em II, 4 oltre Po e v. Moncalieri 216.
Filiberti E., v. Carlo Alberto 20.
Filippello Maria, v. Cernaia 34.
Fiore D., v. Mazzini 12.
Fornaresio Gio., c. Regina Margherita 134 e c. Sommeiller 15.
Fornaresio Luigi, v. S. Tommaso 26.
Fornelli Domenico, v. Andrea Provana 5.
Forneris E., c. Dante 1 e v. Passalacqua 2.
Frè Gius., c. Vitt. Em. II, 70.
Galetti Franc., v. Palazzo di Città 14.
Galetto, v. Nizza 3.
Gallino Gio., v. Garibaldi 44.
Gallo C., v. Nizza 57.
Gallo Lorenzo, strada di Francia 27.
Gallo Maria, v. Cibrario 19
Galvagno Bartol., c. Reg. Margherita
Gamba G., v. Mercanti 18
Garda ved., v. Madama Cristina 26.
Garino T., v. S. Quintino 35.
Gay Martino, v. Orbassano 8.
Genovese Pietro, v. S. Donato 8.
Genta M., v. S. Croce 2.
Germano Orsola, v. Novara 8.
Ghisolfi C., v. S. Massimo 49.
Gho Ottavia, v. S. Secondo 23.
Giachino Mario, v. Galliari 8.
Gilli Dom. v. S. Agostino rimp. al 30.
Gilli Maria, p. Statuto 7.
Ginotti F., v. Borgo Dora 37.
Gioanetti Cesare, v. Princ. Tommaso 18.
Gioanetti Gius., c. Vitt. Em. II, 55.
Gioda Maddalena, v. Deposito 3.
Giordanino Gius., via Po 25.
Giordanino Lorenzo, v. Bonafous 3.
Giordano Gius., v. Venti Settembre 54.
Giraudi G., v. Mazzini 21.
Goggio Franc., v. Passalacqua 2.
Gonella coniugi, p. Bodoni 5.
Grivet Gius., v. Nizza 13.
Guerrina Ang., v. Volta 4.
Irvini Candido, v. del Carmine 10.
Lamberti Ant, v. Cavour 5.
Lamberti Gio., v. Corte d'Appello 13.
Lamberti Sebastiano, v. Magenta 8.
Lana Maddalena, v. Mad. Cristina 2 e via Berthollet 17.
Lanfranco Domenica ved., ang. v. Monferrato 1 e p. Gran Madre di Dio.
Lavatelli Gaudenzio, p. Vitt. Em. I, 14 e v. Venti Settembre 48.
Leboro vedova, c. Vinzaglio 23.
Lisa Gio., v. S. Secondo 12.
Macario Domen., c. Reg. Margherita 144.
Maffioli Pietro, p. Vitt. Em. I, 21.
Magliano Angela, v. Nizza 85.
Mana Luigi, v. Principe Amedeo 15.
Manavella Cat, v. Bertola 39.
Marchetti Gius., v. Monte di Pietà 2.
Marchetti Maria, v. Orfane 27.

Marchetti Pietro, v. S. Agostino 15 e via Gioberti 38.
Marchino Maria, v. S. Quintino 55.
Marchisio coniugi, v. Ormea 31.
Marchisio Giacomo, v. Reggio 1.
Marengo Pietro, c. Regina Margherita 136.
Marietta ved. Anastasia, v. Perrone 13.
Martini Luigia, v. Baretti 8.
Martini Teresa, v. dei Fiori 37.
Masserano Rosa, v. Nizza 33.
Massucco Bartolomeo, v. Arsenale 41.
Mensa Carolina, v. Galliari 23.
Migasso frat., v. Moncalieri 6.
Migliarina Isidoro, vie Ponte Mosca 4 e Orfane 24.
Miletti Anna, v. S. Donato 4 *bis*.
Molino Gio., v. Borgo Dora 29.
Monasterolo Rosa, v. S. Secondo 21.
Monateri Carlo, v. Basilica 3.
Monateri Giuseppe, c. Vercelli 41.
Monateri Margh., v. S. Franc. Paola 31.
Morando Luigi, angolo c. S. Martino e p. S. Martino.
Mosso Maddal., v. Artisti 25.
Motetti fratelli, v. Principi d'Acaja 14.
Motetti Antonio, v. Morosini 1.
Motetti Gio., v. Giovanni Somis 6.
Motta coniugi, v. Vanchiglia 14.
Musso Adelaide, v. Ormea 38.
Nebbiolo Riverio, v. Ospedale 5.
Neirotti Margh., v. Ponte Mosca 45.
Nepote Angela ved., v. Porta Palatina 24 e Stampatori 15.
Nigra Caterina, v. Massena 17.
Novara Luigi, v. S. Tommaso 23.
Oggero Gius., v. Nizza 89.
Oggero Secondo, v. S. Donato 47 e via Principi d'Acaja 68.
Origlia D., v. Monferrato 32.
Paisio, v. Cavour 13.
Panificio militare, c. Vitt. Em. II, 128.
Patrone Luigi, v. Garibaldi 57, Milano 1, c. Palestro 13 e v. Po 18.
Pattono Antonio, ang. v. S. Secondo e Pastrengo.
Peira Luigi, v. Accad. Albertina 25.
Perino Domenico, v. S. Ottavio 15.
Perino ved., v. Saluzzo 25.
Perosino frat., v. Saluzzo 86.
Peyretti Gius., ang. v. S. Chiara e Bellezia.
Pia Teodolinda, v. Sacchi 32.
Pittarelli Franc., v. Carlo Alberto 29.
Pizzolato Domenico, v. Bertola 11.
Ponti Alberto, c. Vitt. Em. II, 29.
Ponzio Luca, v. Monferrato 3.
Prandino Baldassare, v. S. Tommaso 9.
Prandino Gio., v. S. Chiara 20.
Quaranta Eugenia, v. Lagrange 5.
Quaranta Gio., v. Porta Palatina 6.
Raimondo Gio., v. Bava 8.
Rastello Salvat., v. Orfane 5 e Garibaldi 53.
Ratti Carlo, v. Barbaroux 30 e Amedeo Avogadro 2.
Ratti F., v. Viotti 26.
Ravizza Carlo, v. Mercanti 4.
Reggio Carolina, ved. Mozzone, via Lagrange 47 e c. Vitt. Em. II, 76.
Revelli Franc., v. Stampatori 8.
Ricca Franc., v. Silvio Pellico 21.
Ricca Maria, v. Pio Quinto 8.
Rissone Sebastiano, v. Scuole 17.
Riva frat., v. Principi d'Acaja 12.
Roberto, v. Saluzzo 8.
Robino Dom., v. Saluzzo 1.
Roccati Anna, v. Pio Quinto 11.
Roffinella Adelaide, c. Re Umberto 7.
Roletti G., v. Bidone 22.
Romano Gius., *Panificio Torinese*, v. Lanizetti 1 e strad. Nizza 189.
Rosingana Ed., ang. v. S. Giulia e Buniva.
Rosingana Ern., v. Bertola 26 e S. Secondo 33.
Rossi Irma, v. Montebello 40.
Rossi Luigi, v. Stampatori 17 e v. Bertola 21.
Rosso Costant., v. Napione 41.
Roz Leonilde, c. Princ. Oddone 65.
Ruella Valentino, v. S. Franc. Paola 39.
Ruffinella Rosa, v. Mad. Cristina 64.
Sacco coniugi, v. Nizza 29.
Sacco Secondo, v. Princ. d'Acaja 68.
Sanmartino Gius., v. Bellini 6.
Santiano Luisa succ. Ruella, v. Cernaia 2.
Sarda Luigia, p. Mad. Cristina 7.
Sartoris Carlo, v. della Rocca 39.
Savoldelli Paola, v. Mad. Cristina 2.
Scavarda Gio., v. Montebello 4.
Serafino Margh., v. Mazzini 29.
Sereno Baldassarre, v. S. Teresa 12.
Serra Silvina Ferrero, c. Vinzaglio 7.
Signoretti Gio. Batt., angolo vie Madama Cristina e Silvio Pellico.
Sissia Eug., succ. Canavesio, v. Ponte Mosca 1.
Somale Rosina, v. Ormea 2.
Sommariva G., succ. Mozzone, c. Vitt. Em. II, 76.
Spandre Dom., v. Massena 51.
Spert Biagio, v. Gioberti 29.
Stabbio Antonio, v. Genova 2.
Strobietti Gius., ang. v. Garibaldi e Siccardi.
Stuardi Caterina, v. Venti Sett. 7.
Stuppino Angela, v. Garibaldi 33.
Terrando, v. Venti Sett. 28 e v. Carlo Alb. 2.
Torassa Gius., v. Biella 18.
Torione Prospero, v. Vanchiglia 33.
Ugo Luigia, v. Bellezia 20.
Ugo Natale, ang. v. dei Fiori e Baretti.
Vaccarino frat., v. Mazzini 6.
Vagina Vinc., v. Berthollet 20.
Valle Anna, v. Basilica 12.
Valle Rosa, v. Ospedale 7.
Vallero Rosa, c. S. Maurizio 71.
Vanni Alessandro, p. Vitt. Em. I, 15.
Varvello frat., ang. c. Princ. Oddone e v. Duchessa Jolanda.
Vaulato Natale, p. Em. Filib. 13, v. Santa Chiara 3 v. Lagrange 2 e v. S. Donato 22.
Vercelletti A., v. Ormea 8.
Verda V., vie S. Agostino, 5 Torq. Tasso 3 e p. Solferino 3.
Verrua Stef., vie Nizza 21 e Berthollet 2.
Vesco Lorenzo, v. S. Dalmazzo 12.

Vestorino coniugi, v. Baretti 14.
Viale Paolina, v. S. Anselmo 26.
Viani Stef., v. Consolata 11.
Viano Chiaffredo, p. Statuto 16.
Viano G. B., v. Cottolengo 62.
Viscardi Gio., corso Re Umberto 34, Raffaello 14 e v. Assietta 4.
Vittonatti Pasq., barr. di Casale 91, c. p.
Zoppetto fratelli, v. Orfane 32.
Zoppo Maria, v. Cottolengo 23.
Zuegno Gius., v. Garibaldi 28.
Zucca G. B., v. Barbaroux 5 e Tiziano 47.
Zucco Gio., c. Vitt. Em. II, 44.
Zuccotti Attilio, v. Nizza 27.

Macellai.

Abissa Giacomo, c. Valentino 29.
Alberga Gius., p. Em. Filiberto 7.
Alberga Pietro, v. Barbaroux 5.
Albario Ernesto, v. Bellezia 1.
Alleanza Coop. Torinese. Distributori:
N. 1, v. Basilica ang. Porta Palatina presso la Ditta A. Delbosco
» 2, v. Burdin ang. dei Fiori.
» 3, v. Juvara ang. Passalacqua.
» 4, v. Mercanti 14.
» 5, v. Sacchi 3.
» 6, v. San Secondo 35.
Antoniotti Gio., v. Duch. Jolanda 7.
Antenino Lucia, v. Cernaia 1.
Audisio Claudio, v. Campana 1.
Audisio E., p. Mad. Cristina 2.
Avataneo Gabriele, v. Rocca acc. al 5
Avvico Gius., v. Cernaia 27.
Bacci-Galuppi Raffaele, v. Bogino 17.
Baretto Batt., v. S. Massimo 5.
Baudironi-Fassino Adele, v. Orbassano 6.
Bardazza Edoardo, p. Statuto 12.
Bardazza Teresa, v. Berthollet 11.
Bacchis G., v. Duchessa Jolanda 1-3.
Bianco Giov., v. Nizza 43.
Biano Bernardino, v. S. Chiara 54.
Biano Rosa, v. Palazzo di Città 9.
Bona Dom., v. Po 47.
Bondo Cesare, v. Agostino 24.
Boccaccio Maria S., v. Ponte Mosca 49.
Bocardo Maurizio, ang. vie Cottolengo e Bonzanigo, strada di Lanzo 50 e angolo v. Princ. Oddone e Regina Margherita.
Boccardo Simplicio, v. Bertola 2.
Bolla Luigi, v. Bertola ang. v. Genova.
Borla Maria, v. Princ. Amedeo 42.
Borsia Bartolomeo, p. Statuto 5.
Bosdito Carolina, v. Massena 30.
Bosegna Luigi, v. Venti Sett. 4.
Bosveri Felice, c. Vercelli 4.
Bosano Gius., v. S. Quintino 52.
Bosca Gio., v. Porta Palatina 17 e via Garibaldi 28.
Bosello Luigi, v. Amedeo Avogadro 6.
Bosello G. B., v. Mazzini 17.
Bosolo Michele, v. Cernaia 32.
Bossino Angelo, v. Barolo 29.
Bossino Felice, v. Baretti 17.
Borgnino Giuseppa, c. Emilia 7.
Borgnino Lorenzo, v. Ponte Mosca 25 e Vanchiglia 34.
Borgnino Sebastiano, v. S. Dalmazzo 11.
Bosio A., v. Mazzini 35.
Bosio Ant. succ. Merlino, v. Milano 18.
Bosio ved. e figli, v. Torquato Tasso 1.
Botta Giacomo, v. Orfane 29.
Botta Natale, v. S. Donato 66 *bis*.
Bruera Franc., v. Gioberti 55.
Brunetti Pietro, v. Po 51 e Martinetto 12.
Brunetto Luigi, v. Mad. Cristina 2.
Brunetto Vinc., ang. v. dei Fiori e Baretti c. Vitt. Em. II, 78.
Caffaro Fr., v. Maria Vittoria 22 e Napione 29.
Caglieris Carlo, c. Reg. Margherita 140.
Cagliero Alberto, v. Mazzini 12.
Cagliero Maria, v. del Carmine 3.
Canavesio Giuliano, c. Vitt. Em. II, 37 e v. Moncalieri 39.
Candela e Maia, ang. v. Saluzzo e c. Valentino
Canta Domenico, v. Barolo 6.
Canta Franc., v. Barolo 4.
Carenzi Carlo, v. Madama Cristina 113.
Casalegno Dom., p. Em. Filiberto 6.
Casalegno Gius., p. Eman. Filiberto 6.
Cassardo Franc., v. Consolata 6.
Caudano Lucia, v. Aosta 51.
Cavagnero e De-Paoli, v. Mazzini 8.
Cavallero Agostino, v. Consolata 15.
Ceruti Gius., v. Lagrange 11.
Chiantore Gio., v. S. Chiara 36.
Chiara Gius., v. Bertola 15.
Chiariglione frat., v. Mazzini 21.
Chiarle Ant., v. S. Massimo 1.
Chiattone A., v. Venti Sett. 57.
Cignolo Casanova Matilde, v. Garibaldi 34.
Clerico Marg., v. Bastion Verde rimp. al 1.
Colombino Giac., v. Ospedale 6.
Cordara Giuseppina, v. Tiziano 44.
Cordero A., v. Cernaia 18.
Cottino Gius., v. Arsenale 1.
Crivelli Alb., v. Nizza 65.
Crivello Gius., c. Vitt. Em. II, 71.
Crivello Michele, v. dei Fiori 37.
Damiani Cesare fu Giuseppe, vie Carlo Alberto 27 e c. Emilia 10.
D'Angelo coniugi, v. Palazzo di Città 15.
Delbosco Alberto, v. Porta Palatina 23.
Dentis Ilario, v. S. Donato 55.
Destefanis Sebast., v. S. Secondo 9.
Duelli Batt., ang. v. Assietta e S. Secondo.
Durio Giov., c. Vercelli 24.
Ecclesia Carlo, v. Accad. Albertina 34 e v. Berthollet 4.
Eiraudo Bernardo, p. Vitt. Em. I, 15.
Ellena Pietro, v. S. Donato 41.
Eterno Ant., v. Deposito 10.
Falletti Franc., p. Em. Filiberto 8.
Fassetta Gio., succ. Durando, ang. vie S. Domenico e Bellezia.
Ferrero Carlo, v. S. Giulia 45 e Nizza 76.
Ferrero Edoardo, v. Mazzini 13.
Ferrero Gio., v. Mazzini 13, Lagrange 47, Valeggio 18 e ang. v. S. Secondo e Assietta.

Ferrero L., v. S. Teresa 13.
Ferrero Michele, v. Tarino 11.
Ferrero Teresa, v. Cernaia 30.
Ferrero Vinc., v. Venti Settembre 54.
Ferri Lorenzo, v. Finanze 1.
Ferro Pia Scolastica, p. Em. Filiberto 6, v. Cottolengo 43 e v. Lagrange 16.
Filippello Bened., v. Bogino 1.
Fino e C., v. Mad. Cristina ang. v. Silvio Pellico.
Fiorio C., ved., v. Nizza 95.
Foco Feder., v. Balbis rimp. 8.
Forneris Guglielmo, v. Mazzini 31.
Francese V., v. S. Tommaso di fronte alla scuola Pacchiotti.
Francheo Luigi, v. S. Secondo 1.
Francheo Secondo, v. S. Donato 18.
Franco Alessio, v. Botero accanto al 18.
Franzino ved. Maria, v. Berthollet 8
Gambaudo Giacinto, v. Moncalieri 1.
Gambino Giorgio, v. Andrea Doria 7.
Gambotto Carlo, v. Venti Settembre 79.
Garabello Pietro, v. Borgo Dora 1.
Gariglio Ant., p. Em. Filiberto 9.
Gariglio Dom., v. Monferrato 2.
Gariglio Giov., v. Pisa 46.
Gariglio Gio. Ant., v. Montebello 7.
Gariglio Michele, v. Barbaroux 28.
Garola Vittorio, v. Porta Palatina 6.
Gavosto Rosa, v. Massena 28.
Gay Domenico, c. Vitt. Eman. II, 55.
Gay Fedele, v. Ormea 15
Gay Franc., v. Galliari 19.
Gerbino Domenico, v. Po 33.
Ghignone Lorenzo, v. Garibaldi 24.
Ghignone Natale, c. Vitt. Eman. II, 62, v. Mazzini 11 e Nizza 98.
Giacobino Giovanna, v. S. Quintino 20.
Gianotti Martino, v. Porta Palatina 24 e v. Nizza 98.
Gianotti Tommaso, v. Stampatori 11.
Gilardi Luigi, ang. c. Vitt. Em. II, e via Princ. Tommaso.
Gili Giac., ang. v. S. Anselmo e Pio Quinto.
Giotto Gius., v. Valeggio 16.
Girardi Ant., v. S. Donato 11.
Girardi Martino, c. Palestro 1.
Giuganino Martino, v. S. Donato 84.
Giuganino Martino fu Bartol., v. Po 34.
Giustetto Gio., v. S. Agostino 3 e Deposito 10.
Giustetto Gius., v. Melchior Gioia 9, Vanchiglia 20, Bertola 29 e c. Vinzaglio 23.
Giustetto Lorenzo, v. S. Tommaso 10.
Giustetto Paolo, p. Statuto 11.
Giustetto Vittorio, v. Cernaia 40.
Gola Cesare, c. Vitt. Em. II, 1, oltre Po.
Gola Domenico, v. S. Anselmo 26.
Gola Michele, v. Princ. Tommaso 23.
Gondolo Eugenio, str. di Francia 33.
Grindetti coniugi, v. S. Secondo 19.
Grosso Felicina, c. Vitt. Em. II, 94.
Guagnino Martino, v. Po 34.
Guglielmone Agostino, ang. vie Galliari e S. Anselmo.
Guglielmone Biagio, c. S. Martino 1.
Guglielmone Gio., v. Mad. Cristina 95.
Ivaldi Carlo, v. S. Domenico 14.
Lampiano Bartolom., v. Vanchiglia 2 *bis*.
Lanza Carlo, c. Re Umberto 36.
Laus Gius., v. Circonvallazione 6.
Lavazza Cesare, v. Monte di Pietà rimp. 2.
Lora Gio., p. Statuto 4.
Lora e Paschero, v. Passalacqua 4.
Lovera Gio., c. Vitt. Em. II, 121.
Lovera G., v. Carlo Alberto 23.
Lucca Lucia, c. Duca di Genova 9.
Maia Giacomo, v. Baretti 22.
Maia e Candela, v. Gioberti 39.
Mandelli Lucia ved., v. Carlo Alberto 28.
Manzone Mich., v. S. Donato 4 *bis*.
Manzone Natale, v. Genova 13 e S. Donato 4 *bis*.
Marcato Costanzo, v. Duchessa Jolanda 3.
Marchisio Franc., v. Princ. Amedeo 20 *bis*.
Marchisio Gius., v. Sacchi 20.
Marinetti Carlo, v. Po 26.
Martano Gio., ang. c. Valentino e via Madama Cristina.
Massola Ant., v. Po 37.
Massola Maria, v. Nizza 21.
Massola Michele, v. Berthollet 21.
Mentasti, Vanchiglia, Lungo Po 1.
Merlo Cesare, v. Saluzzo 32.
Merlo Gio., v. Moncalieri 41.
Merlo Vitt., c. Vitt. Em. II, 98.
Milone Lorenzo, v. Bellini 6.
Molandrino frat., v. Bava 8.
Mongiano Enrico, v. Berthollet 5.
Moniotti Bartol., v. Rosine 2.
Montafia Ang., p. S. Giulia 1.
Montaldo Luigi, v. Galliari 25.
Monticone Lor., v. Nizza 41.
Morino Ignazio, v. Arcivescovado 1.
Moriondo Michele, v. della Rocca 2.
Natale Dom., v. Mazzini 34.
Niclot Clem., c. Vitt. Em. II, 21.
Novarino Michele, v. Amedeo Avogadro 8 e Mad. Cristina 4.
Novelli Pietro, v. S. Donato 4.
Novello Virg., v. Martinetto 14.
Occhiena Michele, strada di Francia 33.
Oddone Domen., p. Em. Filiberto 13 e v. S. Franc. da Paola 8.
Osella Carlo, v. Genova 22.
Osella Gius., v. S. Secondo 48 e ang. vie Giuseppe Grassi e Gropello.
Osella Lorenzo, via Morosini 8.
Pautasso Gius., v. Nizza 107.
Pavan Ant., v. S. Donato 18.
Peirone P., p. Porta Palatina.
Pereno fratelli, p. Statuto 1.
Pereno Enr., c. Vitt. Em. II, 88.
Pereno Gius., v. Mazzini 22.
Perino Serafino, c. Vitt. Em. II, 119.
Perlo G., v. S. Franc. da Paola 31.
Perlo e C., ang. c. S. Maurizio e v. Vanchiglia.
Pessione Angelo, v. S. Chiara 4.
Pessione C., v. Cibrario 39.
Pessione Luigi, v. Cernaia 26.
Pessione Mich., v. Orfane 5.
Petra Ant., v. Saluzzo 8.

Petra Manf., ang. v. S. Giulia e Buniva.
Peyrone Pietro, galleria Umberto I.
Pia Carlo, v. Po 50.
Pia Dom., p. Em. Filiberto 3.
Pia Dom. e figlio, ang. v. Venti Settembre e Carrozzai.
Pia Eugenio, p. Palazzo di Città 6.
Pia Ferro S., v. And. Doria *4bis* e Lagrange 16
Pia G.ua, ang. p. Eman. Filiberto e via Bastion Verde.
Pia Giuseppe, ang. v. Lagrange e Cavour, e ang. v. Lagrange e Andrea Doria.
Pia Gius. di Domenico, v. Giulio 9.
Pia Pietro, ang. v. Botero e Bertola.
Piatti Ernesto, v. Barbaroux 14.
Piccatti Gio., v. Mazzini 31 e Nizza 97.
Piccatti Carlo, v. Bertola 9.
Piccatti Eman., v. Nizza 57.
Piovano Carlo, c. Reg. Margherita 164.
Pizio Dom., v. Carlo Alberto 32.
Pollone Felice, v. Montebello 12.
Pons Camillo, p. Palazzo di Città 6.
Ponzetti Franc., v. S. Massimo 45.
Prato Ant., v. S. Chiara 62.
Prelle Maria, v. Bertola 21.
Patto Alfredo, v. Cibrario 7 e c. Principe Oddone 83.
Rabbi ved. e figli, v. Palazzo di Città 13.
Rabino Ang., v. Saluzzo 1.
Ramello Ant., v. Mazzini 5.
Razzetti Gio., v. Barbaroux 5.
Rebaudengo Enr., v. S. Massimo 34.
Rebaudengo Franc., v. Po 23 e Nizza 76.
Rebella Lorenzo, v. Nizza 5
Rena fratelli, v. Ponte Mosca 14.
Ricchiardi Felice, v. Ponte Mosca 4.
Ricoletti Luigi, p. Vitt. Em. I, 16.
Renaud Gio., v. S. Donato 7 e Barbaroux 18.
Renaud Guido, c. Reg. Margherita 82.
Reonda Stef., v. Ponte Mosca 2.
Rissone Vinc., c. Vitt. Em. II, 9.
Roasio Pietro, v. Garibaldi 57.
Rol C., c. Reg. Margherita 108.
Rol Felice, v. Magenta 9 e Gioberti 8.
Rosa Matteo, v. Mad. Cristina 67, Monferrato 4 e c. Vitt. Em. II, 24.
Rosingana Eugenio, v. Passalacqua 2.
Rosso Luigi, v. S. Teresa 13 e Rocca 16.
Rostagno Guglielmo, p. Vitt. Em. I, 11.
Rostagno Rosa, v. Monferrato 11.
Rostagno Teresa e figli, v. Bertola 6.
Ruella Ferd., v. Ormea 29.
Ruffina Carlo, v. S. Donato 21 *bis* e corso Siccardi 37.
Ruffina Donato, v. S. Donato 27.
Sala Gio., v. Mazzini 27, v. Borgo Dora 22.
Salimone Sebastiano, v. Berthollet 4.
Salza Stefano, v. Gio. Somis 19 e Principe d'Acaja 14.
Sappia Pilade, v. Moncalieri 23.
Saroglia Maria, v. Ponte Mosca 17.
Sattore Battista, v. Gioberti 47.
Sattore Gio., ang. v. S. Secondo e corso Duca di Genova.
Sasso Pietro, v. Princ. Tommaso 21.
Scanavino, v. Alfieri 1.
Scanavino G. e figli, v. Gioberti 27.
Scribante Cesare, v. Garibaldi 40.
Scribante Gio., v. Montebello 2.
Sefusati Gius. di Dom., v. Conte Verde 4.
Seita Pietro, v. S. Franc. Paola 9 e Rocca 37.
Serafino Carlo, v. Amedeo Avogadro 18.
Serafino Mich., v. Genova 4.
Simonetto Giacomo, v. Baretti 2.
Sodano Batt., v. Bertola 1 e S. Tommaso 28.
Tamagno Luigi, v. Tarino 2.
Tavella Gio. Ant., v. Lagrange 9.
Tavallini Alberto, v. Pietro Micca 15.
Torchio, v. Montebello 6.
Torchio Pietro, c. Oporto 15.
Torta Giorgio, v. Berthollet 10.
Torta Gio., v. Mad. Cristina 64.
Torta Gius., v. Mazzini 44.
Torta Pietro, v. S. Quintino 35.
Torta Vitt., v. S. Massimo 43.
Toscanelli Maria, v. Andrea Doria 1.
Valegra Candida in Migasso, v. Martinetto 6
Valle Gius., figlio, p. Em. Filiberto 10.
Varetto G. B., v. Mad. Cristina 32.
Vaschetti coniugi, v. Garibaldi 35.
Vaschetti Vitt., v. Princ. Tommaso 14.
Vaschetto Gio., v. Mercanti 3.
Vassarotti Claudio, v. Princ. Amedeo 38.
Vassarotto Vittoria, v. Nizza 33
Vaudagnotti Franc., v. Porta Palatina 9.
Vaudano Francesco, c. S. Maurizio 25.
Vaudano Paolo, v. S. Tommaso 2.
Vergnano Giacomo, c. Vitt. Em. II, 68.
Vergnano frat., c. Vercelli 46.
Viale Giac., v. Bellezia 20 e Andrea Doria 2.
Vicario G., v. S. Secondo 13.
Vicentini M., v. S. Secondo 21.
Vigitello Gio. di Mich., v. Torquato Tasso 3.
Vinaj Carlo, strada di Francia 9.
Vincent frat., v. Nizza 77.
Vittone Franc., v. Porta Palatina 26.
Vittone Gio., v. Pastrengo 4.
Zanotti Bartolomeo, v. S. Domenico 1.
Zanotti Batt., p. Solferino 3.
Zanotto Ant., v. della Rocca 30.
Zanotto Bartolomeo, v. S. Domenico 3.
Zanotto Ernesto, v. Pescatori 1.
Zucca S., c. Vitt. Em. II, 62.

Agnelli e montoni.

Berardi Gius., v. Barbaroux 12.
Ceriani Andrea, via Berthollet 12 e via Vanchiglia 2 *bis*.
Gerardi Domen., v. Carlo Alberto 27.
Giacinti Pacifico, v. Saluzzo 32.
Pavan Felice, v. S. Secondo 1 e Perrone 4.
Pelandino Ant., v. S. Secondo 10.
Richetti Emilia, v. Madama Cristina 32.
Rossini Teresa, v. S. Secondo 40.

Carne equina.

Signorini Ottavio, v. S. Agostino 30.

PRINCIPALI NEGOZIANTI ED ESERCENTI
(fuori cinta).

Alberghi.

Barriera di Casale, *Angelo*, Denicolai Francesco, 81.
Barr. Orbassano, *Vittoria*, Caudera Ant., 48.
Madonna del Pilone, *Sebastopoli*, Agosto Costantino.
» *Muletto*, Luino Gius. e figlio, 291.
» *Roma*, Baima Giacomo Gius., 122.
» *Tramway*, Barberis Giuseppe (vedova di), 201.
Superga, *Posta (della)*, Rossi Matteo.
» *Ferrovia Funicolare*, Bertoglio Paolo e Celestino.
Vanchiglietta, *Angelo*, Bonetto Orazio.

Avicoltura (*Stabilimento d'*).

Madonna di Campagna, Naretto Gio.

Bottai.

Barriera di Lanzo, Tribolo Gio., 68.
Barriera di Nizza, Mozzone e Restelli, 167.

Birrerie.

Foro Boario, Audino Innocente G.
» Chauvie Bartolomeo.
» *Gran Paradiso*, Brunetti Angelo.

Caffè.

Barr. di Casale, Boffa Pietro, *d'Assab ristorante*, 95.
» Boltri Domenica, *Baia d'Assab, ristorante*, 97.
» Conti Maria, *Antico Caffè Assab*, 99.
Barr. di Lanzo, *del Cantiere*, Righini L.
Barr. del Martinetto (Regione Lucento), Gamba Angelo, *ristorante*.
Barr. di Nizza, Scassa Michele.
Barriera di Vanchiglia, Donna Giovanni, *dell'Eroico*, 34.
Cavoretto, Perino Michele, *ristorante*.
Madonna di Campagna, Bovio Savino, 287.
» Casalegno Michele, 224.
» Colombatto Nicola, *ristor.*, 1086.
Madonna del Pilone, Bettio Tommaso, *del Giardino*, 221.
Pilonetto, Feriolo Maria, *ristorante*.

Calce, cementi, ecc.

Barriera di Lanzo, De-Bernardi P., 80.

Calzolai.

Barr. di Casale, Alessio, 112.
» **Lanzo**, Savio Giovanni, 118.
» Ghiano G., 124.
» Pedrazzo Pietro, 63.
Barr. di Nizza, Cisi Gio, 185.
» **S. Paolo**, Avanza B.
» » Testa Giuseppe.
Borgo Ceronda, Savio, 51.
Campidoglio, Croce Valentino, v. Circonvallazione 436.
Madonna del Pilone, Bonello Fedele 299
» Falletto Tommaso.
» **di Campagna**, Mare Giovanni, 231
R. Parco, Modena Guido, 45.
» Quaglia Domenico, 139.

Capi Mastri.

Bertoulla (stradale di), Richetta Gius., 14.
Mad. di Campagna, Ponchia Carlo, 26
» Bianchi Giuseppe, 138.

Carradori.

Barr. di Casale, Deambroggio Luigi, 108
Barr. Orbassano, Valsania Giacomo, 2.
Lingotto, Ricchiardi C., 359.
Mad. del Pilone, Giorda.
Mad. di Campagna, Viara Lorenzo, 19

Commestibili e Pizzicagnoli.

Abbadia di Stura, Occhiena Luigia.
» Ribero Antonio.
Barr. S. Paolo, Musso Secondo.
» Suppo Lodovico, 81.
» Griseri Margherita, 1174.
Barr. di Casale, Audisio Giacomo, 83.
» Casassa Ferd., 81
» Giraudi Rosa, 83.
» Moretta Paola, 100.
» Pogliani Celeste, 119.
» *Società Operaia*, 95.
» Vittonatti Pasquale, 91, c. p.
Barr. di Francia, Ferrero Luigi, 99.
» Franchino Maria, 83.
» Gianotti Marcello, 83.

Barr. di Lanzo, Gambarana Cristoforo, 53.
» Giolitto Francesca, 128
» Lico Eraclio, 118
» Semeria Pietro, 68.
» *Soc. Operaia Lavoro e Previdenza*, 80.
» *Soc. Operai Borgo Vittoria*, 92.
» Spanna Francesco.
Barr. di Leyni, Bonisconti Luigi, 7.
» Ferrero-Versino Maria, 3.
Barr. del Martinetto (Regione Lucento), Piglia Felice, 1039.
» Seletto fratelli, 1040.
Barr. di Milano, Audisio Felicita, 62.
» Bessone Natale, 70.
» Bianco Giuseppa, 64
» Casalegno Emilia, 78.
» Cerutti Giacomo, 52.
» Gorlier Adelaide, 51.
» *Società Operai Barr. di Milano*, 57.
» Marchisio Francesca, 79.
» Mossetto Virginia, 85.
Barr. Nizza, *Alleanza Coop. Torin.*, N. 17.162
» Camandona Guido, 193.
» Fagiano Luigi, 185.
» Galizio Maddalena, 19
» Garzena Giuseppe, 124.
» Merlone Felice, 302.
» *Società Operai Barr. di Nizza*, 124.
» Villa Gabriele, 142.
Barr. d'Orbassano, Tosco Battista, 36
» Valperga Antonio, 36.
Barr. di S. Paolo, Bruno Alfeo.
» Bianco G. B.
» Galliano Luigi.
» Lovera Adelaide.
» *Soc. Coop. Ferroviaria di Consumo*.
Barr. di Stupinigi, Gallizio Chiaffredo.
Barr. di Vanchiglia, Carello Giuseppe, 8.
» Franchino Giovanni, 2.
» Gobetto Battista.
» Lana Michele, 40.
» Pentenero G., 38.
Bertoulla, Basso Emilia.
Berta Caterina.
» Fenoglio Margherita, 1327.
Borgata Cenisia, Dughera sorelle, 10.
Borgo Ceronda, Castagneri Anna.
» Bassarone Vittoria, 10.
» Labussier Pietro.
» *Magazz Coop. Società Operaia*, 16.
Borgo Monte Rosa, Gilardi Ant., 51.
» Deandrea Gio., 87.
» Gariglio Carlo.
Borgo Vittoria, Gamero Gius., 1013.
Campidoglio, Cavallero Luigia, via Circonvallazione 436.
» Cisano Gius., 978.
» Franchino Emilio.
» Lupo Leandro
» *Società Novella Unione*, v. Rocciamelone.
Cavoretto, Coggiola Vincenzo.
Falchera, Canuto Filippina, 1248.
Foro Boario, Binelli Luigi, v. Frejus 102.
Lucento, Seletto fratelli.
Maddalene, Ferrero Eug., 121.
» Deandrea Gio., 1128.
Mad. di Campagna, Alba Carlo, 240.
» Bona Carolina ved., 229.
» Maccagno Michele.
» Melano Tommaso, 200.
» Sauli Giuseppa.
Mad. del Pilone, Berra Gaetana.
» Martore Antonio, 276.
» *Società Operaia*, 192
Ostarietta, Gili Natale, 359.
Pilonetto, Pollovio Filippo, 250.
Ponte Trombetta, Corio Enrico, 12.
» Tarditi Teresa, 10.
Pozzo Strada, Gaia Ernesto, 217.
» Musso Luigi, 211.
» Perlo Teresa, 229.
Reaglie, Perotti Carlo.
R. Parco, Picco Cater. ved. Maggiora 147
» Demichelis Luigi.
» Gagliardi Pietro, 147.
» *Magazz. Coop. Società Operaia M. S*
Sassi, *Magazzino Società Operaia*.
» Panata Luigi, 308.
» Zoppo Carlo.
Tesoriera, Musso coniugi, 211.
Tetti Frè, Bauducco Bartolom., 205.
» Bonino Luigia.
» Merlone Felice, 302.
» Piano V., 229.

Confettieri e Pasticcieri.

Barr. di Lanzo, Pavia Luigi, 118.
Barr. di Nizza, Coscia P., 185.

Decoratori d'appartamenti.

Barr. di Casale, Giacone, 102.
Mad. del Pilone, Delleani Lorenzo, 220
» Gatta Grazioso, 210.
Mad. di Campagna, Ferraris e Fenoglio.
Tetti Frè, Pozzi Alessandro, 279.
Vanchiglietta, Bocchi L., 6.

Droghieri.

Barr. di Casale, Giraudi Rosa, 83.
» Sobrito Ant., 89.
Barr. di Francia, Ferrero Luigi, 99.
Barr. di Lanzo, Gay ved. e figli, 96.
» Pavia Luigi, 118
» Vergnano Pietro, 122.
Barr. di Leyni, Gay Dom., 1.
Barr di Milano, Ballor Cesare, 66.
» Cassina Erminio, 60.
» Gai Domenico.

Barr. di Nizza, Cascia Pietro, 185.
» Giusiana Sebast., 173.
» Gobetto Paolo, 167.
Barr. di S. Paolo, Mino coniugi, 42.
Campidoglio, Alberti Felice.
» Taraglio Margherita.
» Tosi Lorenzo, 428.
Lingotto, Filippa Anna, 756.
Lucento, Calcagno coniugi.
Mad. Campagna, Bona ved. Carolina, 1097.
Mad. del Pilone, Bonesso Filippo, 206.
» Casaroli Caterina.
Pilonetto, Alasia Giuseppe, 251.
» Negro Quinto.
Ponte Isabella, Neirotti cav. Spirito, 170.
R. Parco, Garda Celestino, 143.
Tetti Frè, Piano V., 229.

Fabbri ferrai, meccanici.

Pilonetto, Bonetto L., 250.
Barr. di Lanzo, Tamagnone Gius., 118.
Barbiera Emanuele, 102.
Madonna del Pilone, Chisotti Gio., 205.

Falegnami.

Barriera di Nizza, Barale Michele.
» Baralis Antonio.
» Adinolfi Giac., *bottaio*, 171.

Farmacie.

Barr. di Casale, Cordoni Pietro, 71.
Barr. di Lanzo, Scrorelli Lorenzo, 68.
Barr. di Nizza, Zugano Clemente, 162.
Barr. S. Paolo, Garbini dott. Gio., 3.
Bertoulla, Oddono.
Campidoglio, *Farmacia del Campidoglio*.
Mad. di Campagna, Craveri Giacinto, 200.
Mad. del Pilone, Gay già Scrimadore, 208.
Pilonetto, Negro Quinto, 245.
Pozzo Strada, Mantellino Giacinto.
R. Parco, Garnier.
Tesoriera, Mantellino Giacinto, 196.
Tetti Frè, Aichino Alb. già Balbocca, 229.

Formaggi.

Barr. di Francia, Alba V., 85.
Barr. di Lanzo, Antognini Carlo fu Gius
» Pacotti e Filippello, 68.
Barr. di Milano, Fruttero Carlo, 63.
» Bonetti Crispino, 80.
Mellano Battista, 59.
Barr. di Nizza, Jarre T. e C., v. Circonvallazione 836.
» Jarre E. e Comp.
» Aseglio M. e C., 140.
Tetti Frè, Avezzano G. e P. frat. e C., 205.

Giardinieri.

Barr. di Lanzo, Grande Giuseppe, 82.
Borgo Vittoria, Bioletto Giacomo.

Lattonieri.

Barr. di Milano, Sartoretto Giov., 62.
Barr. di Nizza, Caldara G. (Ditta), 185.
» Francione Gio., 185.
Mad. del Pilone, Ottina Giovanni, 225.
» Garitta Felice, 200.
Mad. di Campagna, Pero Eugenio, 216.
» Chiabert Ugo, 205.
Pilonetto, Pattarelli Pietro, 246.

Legna e Carbone.

Barr. di Lanzo, Giovo Margherita, 74.
Campidoglio, Monfrino Battista.
» Crovella Gio., v. Rivara 20.
» Chiabotto Gio., v. Rivara 18.

Levatrici.

Barr. di Milano, Polati Amalia, 57.

Liquoristi.

Barr. di Lanzo, Paissa frat., *fabb. vermouth*.
» Manzioli C. e C., *fabbr. vermouth*, 88.
Barr. di Milano, Cassina Erminio, 60.
Riunite fabbriche vermouth e aceti
Barr. di Nizza, Ferrante Franc. 136.
» Capriolo e Compagnia.
» Biancotti Filippo, 122.

Macellai.

Barr. di Casale, Giachino Pietro, 93.
» Rappelli Pietro, 91.
» Vittonatti Pasquale (*suini*), 91, e 9
Barr. di Lanzo, Massetti Gio.
» Spanna fratelli, (*suini*).
Barr di Francia, Giustetto Gio., 87.
Barr. del Martinetto (Regione Lucento)
Faletto Giulia, (*suini*), 48.
» Seletto Luigi.
Barr. di Milano, Udosse Cesare, 72.
» Zulla Battista, 81.
Barr. di Nizza, Fiorio G., 142.
» Massola ved., 142.
» Meano Natale, 185.
Barr. S. Paolo, Torchio Secondo, 871
» Dellaqua Francesco.
Barr. di Vanchiglia, Laus Gius., 6.
» Mentasti C., v. Lungo Po, 1.
Bertoulla, Cerutti Giuseppina, 1327.
Borgo Ceronda, Nasi Vittorio, 18.
Borgo Monte Rosa, Udosse Cesare, 51.
Campidoglio, Botta Francesco.
» Nasi Vittorio, v. Rocciamelone, 15.
Cavoretto, Gambino Gaspare.
» Quaretta Giuseppe.
Lucento, Seletto Luigi.
Mad. di Campagna, Foglia Tomm., 232.
» Maccagno Michele (*suini*).
» Peris Giuseppe, 244.

Mad. del Pilone, Casaroli Santina, 210.
» Mochino Vincenzo.
Ostarietta, Brusa fratelli.
Pilonetto, Grindetti Alberto, 246.
» Cagliero, 215
Ponte Trombetta, Vaudagnotti Luigi, 12
R. Parco, Mussato Michele, 139.
Sassi, Casalegno Franc.
» Tarditi Battista.
Tesoriera, Tosco Luigi, 225.
Tetti Frè, Chiriotti Caterina, 205.

Maniscalchi.

Barr. di Casale, Gobetto frat., 95.
Barr. di Nizza, Stella Michele, 189.
Borgo Ceronda, Pepino Luca.
Campidoglio, Bruno Francesco, via Circonvallazione 426.

Materassai.

Barr. di Casale, Protti Felice, 83.
Mad. di Campagna, Bonis Vittorio, 197.
Ponte Isabella, Antonietta Enrico, 186.
Vanchiglietta, Salsa Domenico, 2.

Mercerie.

Barr. di Casale, Giraudi Rosa, 83.
Barr. di Milano, Torta Gius., All'*America*.
Barr. di Nizza, Troglia coniugi, 165.
Barr. S. Paolo, Pejretti Angela
Borgo Monte Rosa, Ferrero Maria, 58.
Campidoglio, Tosi Lorenzo
» Bonino M., v. Rivara.
Mad. del Pilone, Bonesso Filippo.

Mulini a cilindri.

Abbadia di Stura, Valente A. e C.

Olii (*Negozianti*).

Barr. di Casale, Muratorio avv. Orazio, 104.
Barr. di Lanzo, Gossi Gherardo, 76.
Barr. di Milano, Fruttero Carlo.
Barr. di Nizza, Aseglio M. e C., 140.

Orologiai.

Borgo Ceronda, Barberis Luigi, 30.
Barr. di Lanzo, Conti E., 84
Barr. di Milano Baralis Carlo, 79.
Barr. di S. Paolo Colombatto Michele, 28.

Panattieri e Fornai.

Abbadia di Stura, Trivero Maria.
Baja d'Assab, Armandi Andr., v. Frejus 102.
Barca di Stura, Gaj Giuseppe.
Barr. di Casale, Vittonatti Pasquale, 91,
Barr. di Lanzo, Perardi Bernardino, 108.
» Chiari Antonio, 120.
» Vittonetto Franc., 63.
Barr. di Milano, Bessone Natale, 70
» Degioanni Pietro 52.
» Fino fratelli, 63.
Barr. di Nizza, Beltramo Carlo, 171.
» Bertolino Luigi, 181.
» Martinetto Luigi, 124.
» Vaglienti Carlo, 189.
Barr. d'Orbassano, Tosco Battista.
Barr. di S. Paolo, Armandi Andrea, 162.
Barr. di Vanchiglia, Garelli Basilio, 2
» Vittonatti Pasquale, 2.
Bertoulla, Pessione Franc., 1331.
» Romano Ambrogio.
Borgo Ceronda, Gamba Dionigi, isol. 994.
Borgo Monte Rosa, Ferrero Eugenio 54.
Campidoglio, Argano Giuseppina, 980.
» Castaldo Domenico.
» Fornasero Luigi, v S. Rocchetto 18.
» Gho Natalina, 7.
Cavoretto Martini Aventino.
» Rubino Antonio, 147.
Lingotto, Comoglio Luigi.
» Mainardi Michele, 658.
Lucento, Cioccato Luigi.
Mad. di Campagna, Borri coniugi.
» Stafferi Francesco, 244
Mad. del Pilone, Picollo Francesco, 217.
» Vercellino Gius, 209.
Miraflori, Beltramo Luigi, 736.
Ostarietta, Gamba Agostino.
Pilonetto, Verino Edoardo, 210.
Ponte Trombetta, Malsente Giuseppe, 46.
Pozzo Strada, Ghiotti Gio.
» Roccia Domenica, 220.
R. Parco, Podio G., 148
» Picco Caterina ved. Maggiora 147.
Sassi, Fornaresio Clemente, 308.
Tesoriera, Armandi Andrea.
» *Panetteria Rivolese*.
Tetti Frè, Beltrametti frat., 224.
» Cappella Gius., 250.
» Conte Francesco, 205.
Tetti Varrò, Gamba Giuseppe

Parrucchieri.

Barr. di Milano, Battagliero Gius., 51
» Burzio Carlo, 71.
» Tarrone Franc., 68
Barr. di Lanzo, Morino Giulio, 92.
» Testa Antonio, 111.
Borgo Monte Rosa, Giovannini Carlo 45.
Barr. di Nizza, Migliorero Felice, 175.
» Gallè, 185.
Campidoglio, Bovio, v. Rocciamelone 5.
Mad. di Campagna, Bonis Vittorio, 197.
» Caimotto Edoardo, 232.
» Formia Luigi, 225.
» Marocco Camillo, 231.

Paste da minestra, farine e granaglie.

Barr. di Casale, Vittonatti Pasquale, 91.
» Vallino A. succ. Odarda.
Barr. di Lanzo, Pasteris fratelli, 68.
» Vittonetto Franc., 63.
Barr. di Milano, Fino fratelli.
» Pasteris Gius., 68
Barr. di Nizza, Barbero Carlo e C.
» Braia Giuseppe, 122.
» Gallizio Maddalena ved., 181.
» Villa G., 142.
Mad. del Pilone, Odarda e C.
R. Parco, Podio G., 148.

Pirotecnici.

Mad. di Campagna, Capello.

Salumieri.

Barr. di Lanzo, Natta Ernesto, 96.
Barr. di Milano, Bonetti Crispino, 80.
Fruttero Carlo, 63.
» Natta Ernesto, 66.
» Rapelli Franc., 80.
Barr. di Nizza, Gribaudo Vinc.
» Barale frat., 179.
» Aseglio M. e C., *grossisti.*
» Pedemonti Emilio, 189.
Campidoglio, Chiara Paolo, angolo vie S. Rocchetto e Rocciamelone
R. Parco, Gagliardi Pietro, 147.
Vanchiglietta, Garello Giuseppe, 6.

Sapone (*Fabbricanti*).

Barr. di Nizza. Lanza fratelli.
Lingotto, De-Bernardi fratelli, 344.

Sarti e Sarte.

Barr. di Casale, Roggero G., 102.
Barr. di Milano, Torta Gius., *All'America.*
» Natta Gius., 66 e v. Cervino 10.
Borgo Monte Rosa, Gamna Marianna, 60.
Mad. di Campagna, Bonis Vittorio, 197
» Formia Luigi, 225.

Sellai.

Barr. di Nizza, Cravotto 140.
Madonna del Pilone, Ruffino Giovanni.
» Colombero, 200.

Tabaccai.

Barr. di Lanzo, Maletti G., 66.
» Perardi Bernardino.
Barr. di Milano, Donna ved. Bianco, 80.
Borgo Monte Rosa, Crescenti Francesco.
Cavoretto, Coggiola Vincenzo.
Foro Boario, Tadini M., v. Frejus 92.
Maddalene, Maggia Caterina.
Mad. di Campagna, Alba Carlo.
Mad. del Pilone, Gatta Grazioso, 210.
Tesoreria, Musso coniugi, 211.
Miraflori, Subry Matteo, 984.
Tetti Frè, Badini Ernesto, 223.

Trattorie e Ristoranti.

Barca di Stura, Barrera Domenico.
Barr. dell'Abbadia, Barengo Carlo, *degli Amici,* strada Circonvallazione, 14s.
Barr. del Camposanto (Regio Parco), Durando Carlo.
Barr. di Casale, Amerio Michele, *Canal Michelotti,* 85.
» Audisio Giacomo, 83.
» Baima Giacomo Gius., *Roma,* 122
» Cucco Gius., *Stella d'Italia,* 89.
» Denicolai Franc., *Angelo,* 81.
» Ferrero Margh., *di Cocconato,* 73
» Garelli Basilio, *del Moro,* 120.
» Golfi Gio. Batt., *del Lauro,* 117.
» Lusso Bartolomeo, *del Sole.*
» Oddone e Valenzano, *dei cacciatori,* 114.
Barr. di Francia, Cottino Carlo, *Merlo Bianco,* 101.
» Cena Maria, *della Colomba,* 83.
» Ripa Achille, *Antichi Velociped.,* 99
» Capella Leone, *Due Merli Bianchi*
Barr. di Lanzo, Bosco Gio., *Moncucco d'Asti,* 126.
» Ercole Gius., *del Moro,* 108.
» Germano Eugenio, *Passatempo,* 119
» Mairano Domenico.
» Parandero Vinc., *delle Vigne,* 74.
» Righini Lorenzo, *Cantiere,* 61.
Barr. di Milano, Bianco Giuseppa.
» Bolognino Gio., *Primavera,* 70.
» Bosco Giacomo, *Barr di Milano,* 61.
» Ferraris Omegna, *Monferrato,* 81
» Girardi Elisabetta, *Moncucco,* 85.
» Omegna Luigia, 83.
» *Stella d'Oro,* 88.
» *Tratt. del Gallo.*
Barr. di Nizza, Barbero G. B., *della Pace,* 179.
» Gamba Stefano, *d'Asti,* 140.
Barr. d'Orbassano, Caudera Pietro, *della Vittoria,* 48.
» Polledro Secondo, 856.
» Sogno L., *Barr. d'Orbassano,* 32.
Barr. di Piacenza, Audisio Vittoria, 82.
» Ghiavero T., *dell'Agnello,* 140.
» Razzano Teresa, *Casino di Campagna,* 81.
» Tarella Giacomo, *Sbarco dei Canottieri,* 114.

Barr. di S. Paolo, Bagnasacco Luigi, 5.
» Bessone Teresa, *della Barriera di di Francia,* 23.
» Piccone Giuseppe, *del Gran Bogo,* 1.
Barr. di Stupinigi, Ricalzone Basilio, 820.
» Picconetto Natale, *del Cervo,* 800.
Barr. di Vanchiglia, Bonetto Orazio, *dell'Angelo.*
» Cresta Francesco, *Alta Italia.*
» Donna Giov., *dell'Eroico,* 34.
» Majna Giovanni.
Bertoulla, Monticone Ottavio, 170.
Borgata Cenisia, Bori Maria, *d'Ivrea,* 1.
Borgo Ceronda, Ferroglio Gio., *Ponte Dora.*
» Raffo Ernesto, *del Giget.*
Borgo Monte Rosa, Bonino Maria, 87.
» Hofman Policarpo, 1.
Borgo Vittoria, Garola Maria, 8.
Campidoglio, Arduino Maria, *di Asti.*
» Musso Michele, *del Campidoglio.*
» Rava Ottavio, *del Tiro a Segno,* via Circonvallazione 426.
» Sappegno Vittorio, 18.
Cavoretto, Bianco Bartolomeo.
» Gallea Lorenzo, 24.
Foro Boario, Finelli Franc.
Lionetto, Castrale Caterina, 463.
» Parigi Carlo.
Lucento, Bianco Carlo, *del Rastel Verde.*
» Lotti Pietro, *Castello di Lucento.*
» Seletto fratelli, *del Centro.*
Mad. di Campagna, Frisetti Gio., *della Ferrovia,* 254.
» Gramaglia Gio., *del Belvedere,* 244.
Mad. del Pilone, Barberis Giuseppe, *del Tramway,* 201
» Berrino Gio., *della Margherita,* 199.
» Bettio Tommaso, *ristorante,* 221.
» Demo Gius., *Amicizia,* 217.
» Demo Giuseppe, *della Posta.*
» Fenoglio Giovanni, *Tre Merli,* 276.
» Lovera Battista, 278.
Miraflori, Gallo Michele.
Ostarietta, Brusa fratelli, *Paradiso d'Italia,* 353.
Pilonetto, Binello Franc.
» Monticone e Ghidone, *Piemonte-Reale,* 212.
Tabasso Vittoria.
» *Trattoria del Tramway,* 252.
Ponte Isabella, Bertini, *Ponte Isabella,* 176.
» Depetris, *Rosticceria fiorentina* 174.
» Volpini Erminia, *Nuovo Oriente,* 168.
Ponte Stura, Barale Maria.
» Craveri Giuseppe.
» Genevro Leopoldo, 1198.
» Percivalle Giovanni, 1197.
» Toselli Gio., 1961.
Ponte Trombetta, Badoglio Luisa, *Ponte Trombetta.*
» Ighina Stefano, *Statuto,* 48.
» Razzetti Francesco, *Cacciatori.*
Pozzo Strada, Gremo Giacomo, 927.
Reaglie, Golfi Giuseppe.
» Perotti Carlo.
R. Parco, Durando Carlo, *Caccia Reale.*
» Moglia Gius., *Primavera,* 122.
» Ponte Paolo, *dell'Angelo,* 139.
Regione Val Salice, Goffi Gius., 431.
Sassi, Luino Giovanna, *Piccolo Muletto,* 326.
» Torta Vinc., *Ponte Barra,* 308.
Superga. Bertoglio Paolo e Celestino.
» Rossi Matteo, *Regno d'Italia.*
Tesoriera, Santiano Andrea, *della Tesoriera,* 196.
» *Trattoria Annibale,* 223.
» *Trattoria della Stella,* 233.
Tetti Frè, Bertola Gius., 209.
» Boggiatto Carlo, *della Vittoria,* 216.
» Cristiani E., 223.
» Milanesio Aug., *Alba,* 214.
» Petrino Giov., *dei Tetti Frè,* 233.
» Reale Giov., *di Millefonti,* 286.
» Scalenghe Lor. *di Trofarello* 333.
» Secchi Ermenegilda, *del Castello di Racconigi,* 279.
Val S. Martino, Crivello Gius.
Vanchiglietta, Maina Gio., v. Circonvall. 2.
» Cresta Francesco, *dell'Alta Italia.*

Vino (*Negoz.*).

Abbadia di Stura, Fenoglio-Rosso Luigia, 1284.
Baja d'Assab, Bonaudo Giacomo.
» Borri Anna, 7.
» Cavallo Maria, 52.
» Tadini Maria, v. Fréjus 94.
Barca di Stura, Daniele Giacomo.
Barr. di Casale, Ferrero Margherita, 73.
Barr. di Francia, Bessone Felice, 83.
» Ansaldi e Caviglione, 87, e via Almese 10.
Barr. di Lanzo, Brusa C., 120.
» Bricco M. A., 68.
» *Cantina Canavese,* 113.
» Ferrero Pietro, 126
» Giolitto Francesca, 198.
» Grandi Margherita.
» Lovera Maddalena, 113.
» Mairano, v. Circonvallazione 246.
» Oglietti Gio., 113.
Barr. di Milano, Bagnasacco Emilia, 4.
» Barberis, strada Circonvallaz. 198.
» Cerrano, 82.
» Cravero Nicola, 53.
» Ferrero Gio., 4.
» Motto Carlo.
Barr. di Nizza, Barbera Federico.
» Barbero G. B., 175.
» Biancotti Filippo, 122.
» Boano Isabella, 203.
» Brunelli E. e C., 167.
» Dondena frat., strada Circonvallazione 826.

Barr. di Nizza, Dondena P. e figlio.
» Grafli Margherita, 197.
» Molino Maria, 163.
» Ruffo Nicola, 167.
» Stella Margherita, 189.
» Terrone Federico, 207.
» Venco Paolo, 124.

Barr. di S. Paolo, *Bottiglieria Bagnasacco.*
» Bianco G. B.
» Bonino-Peretti Vittoria.
» *Trattoria del Moncenisio*, via Emilia, 11.
» Ferrero Giuseppe.
» Vietti Giorgio.

Barr. di Vanchiglia, Franchino Gio.
» Pentenero, v. Circonvallazione 38.

Bertoulla, Barbasso Giuseppa.
» Basso Emilia.
» Fenoglio G., 999.
» Perucchetti Cristina, 1329.

Borgo Ceronda, Barberis Luigi, *strada di Pianezza*, 30.
» Bollea Tommaso.
» Castagneri-Simone Anna, 54
» Gamba Dionigi, isol. 994.

Borgo Vittoria, Debernardi Giovanni.
» Squassino Carlo, 1013.

Campidoglio, Altina Giov.ª, v. Rocciamelone 17.
» Ferrero F.
» Micca Maria, 2.
» Taraglio Margh., *Belvedere*, 971.

Cavoretto, Binello Clara, 35.
» Bocco Marianna.
» Lupo Michele.
» Ricchetta Gio. Batt , 29.

Foro Boario, Binelli Luigi, v. Frejus 102.
» Casalegno Gius., strada Circonvallazione 532 *bis*.
» *Cantina dei Cacciatori*, v. Fréjus 86.

Lingotto, Boano Elisabetta, 305.

Maddalene, Barberis Luigi, 1146.
» Bonino Maria, 1155.
» Gilardi Ant.
» Omegna Bernardo, 14.

Mag. del Pilone, Furno Prospera, 194.
» Lencia Angela.
» Viale Ambrogio, 299.

Mad. di Campagna, Foglia Tommaso.
» Marocco V.
» Musi Eugenio, 275.

Miraflori, Romano Gio. Batt., 737.

Ostarietta, Artusio Secondo, 454.

Pilone Anime, Secchi Ermenegilda, 229

Pilonetto, Pentenero fratelli.
» Pentenero Antonio, 214.

Ponte Stura, Montù Franc., 1194.

Ponte Trombetta, Corio Enrico.
» Tarditi Paolo 10.

Pozzo Strada, Bellino Luigi, 944.
» Maccario Giovanna.
» Musso Luigi, 211.
» Piola Giacomo.
» Rej Marcellino, 461.

R. Parco, Labrino Gio., v. Maddalene 1
» Salsa Ang., *Bottigl. dei Ciclisti*, 112

Sassi, Casalegno Franc.
» Mossino Gio.
» Tarditi Gio. Batt.
» Viale frat., 375.

Superga, Rocco Giovenale.

Tesoriera, Cafasso Carlo, 231.
» Gremo Giacomo, 223.

Tetti Frè, Petrino Giac., *Tetti Frè*, 229.

Vanchiglietta, Moretti G., 6.

Villaretto, Carrera Maria.

Vivandiere.

Poligono Ferrovieri, Pozzi Carlo.

Si invitano i signori Industriali, Professionisti, Direttori di Società, Proprietari di Case ed ogni altro ceto di persone a notificare, entro il p. v. Gennaio, alla Ditta G. B. Paravia e C., *via Arsenale, 29, i cambiamenti di domicilio e di ragione sociale avvenuti durante l'anno, onde fare le correzioni ed aggiunte nella prossima edizione.*

Cronologia di Casa Savoia

Anni in cui salirono il trono		Nascita		Morte
1024	Umberto I (Biancamano) (1° Conte di Savoia)	980		1048
1048	Amedeo I	»	(?)	1048
1048	Oddone	1010		1060
1060	Pietro I	1046	–	1078
1064	Amedeo II	1049	–	1080
1080	Umberto II	»		1103
1103	Amedeo III	1095	–	1148
1148	Umberto III (il Beato)	1136	–	1188
1188	Tommaso I	1177	–	1233
1234	Amedeo IV	1197	–	1253
1253	Bonifacio	1244	–	1263
1263	Pietro II (il piccolo Carlomagno)	1203	–	1268
1268	Filippo I	1207	–	1285
1285	Amedeo V (il Grande)	1249	–	1323
1323	Odoardo (il Liberale)	1284	–	1329
1329	Aimone (il Pacifico)	1291	–	1343
1343	Amedeo VI (Conte Verde)	1334	–	1383
1383	Amedeo VII (Conte Rosso)	1360	–	1391
1391	Amedeo VIII (il Pacifico) (1° Duca di Savoia)	1383	–	1451
1440	Ludovico	1402	–	1465
1465	Amedeo IX (il Beato)	1435	–	1472
1472	Filiberto I	1465	–	1482
1482	Carlo I (il Guerriero)	1468	–	1490
1490	Carlo Giovanni Amedeo	1489	–	1496
1496	Filippo II (Senza Terra)	1443	–	1497
1497	Filiberto II (il Bello)	1480	–	1504
1504	Carlo III (il Buono)	1486	–	1553
	Occupazione francese 1536-59.			
1559	Emanuele Filiberto	1528	–	1580
1580	Carlo Emanuele I (il Grande)	1562	–	1630
1630	Vittorio Amedeo I	1587	–	1637
1637	Francesco Giacinto	1632	–	1638
1638	Carlo Emanuele II	1634	–	1675
1675	Vittorio Amedeo II (1° re di Sardegna)	1666	–	1732
1730	Carlo Emanuele III	1701	–	1773
1773	Vittorio Amedeo III	1726	–	1796
1796	Carlo Emanuele IV	1751	–	1819
1802	Vittorio Emanuele I	1759	–	1824
1821	Carlo Felice	1765	–	1831
1831	Carlo Alberto (il Magnanimo)	1798	–	1849
1849	Vittorio Emanuele II (il Galantuomo) (1° Re d'Italia)	1820	–	1878
1878	Umberto I (2° Re d'Italia)	1844	–	1900

1900 **Vittorio Emanuele III** (3° Re d'Italia) nato l'11 novembre 1869 in Napoli, sposato a Roma il 24 ottobre 1896, salito al trono il 30 luglio 1900.

Elena Petrovic Niegos, Regina d'Italia, sua consorte, nata a Cettigne l'8 gennaio 1873, figlia di Nicola I Petrovic Niegos, Princ. sovrano del Montenegro.

Figlia delle Loro Maestà.

Jolanda Margherita Milena Romana Maria, Principessa Reale, nata a Roma il 1° giugno 1901.

Madre del Re.

Margherita Maria Teresa Giovanna, Principessa di Savoia, Regina Madre ved. di S. M. il Re Umberto I, nata in Torino il 20 novembre 1851, figlia del fu Ferdinando Duca di Genova e della Principessa Elisabetta di Sassonia.

Zie di S. M. e sorelle del defunto Re Umberto.

Clotilde Maria Teresa Luigia, nata in Torino il 2 marzo 1843, ivi sposata 30 gennaio 1859 con S. A. I. il Princ. Napoleone Gerolamo Giuseppe Carlo Pa Bonaparte, nato il 9 settembre 1822, morto in Roma il 17 Marzo 1891.

Maria Pia, ex-Regina di Portogallo, nata in Torino il 16 ottobre 1847, vedova S. M. Don Luigi I, re di Portogallo, nato il 31 ottobre 1838, morto il 1 ottobre 1889.

Zia e Cugina di S. M., vedova di S. A. R. il Princ. Amedeo Duca d'Aosta.

Maria Lætitia, figlia di S. A. I. il Principe Napoleone Gerolamo Giuseppe Ca Paolo Bonaparte e di S. A. R. Clotilde Maria Teresa Luigia Principessa Savoia, nata a Parigi il 20 dicembre 1866, sposata in Torino l'11 settemb 1888 col Duca d'Aosta, di cui rimase vedova il 18 gennaio 1890.

Cugino di S. M., figlio del Princ. Amedeo e di S. A. I. R. la Princ.ª Lætitia.

Umberto Ferdin. Maria, Conte di Salemi, nato in Torino il 22 giugno 1889.

Cugini di S. M., figliuoli del Principe Amedeo e della Principessa Maria Vittoria della Cisterna, morta l'8 novembre 1876.

Emanuele Filiberto, Duca d'Aosta, nato in Genova il 13 gennaio 1869, sposa li 25 giugno 1895

Vittorio Emanuele, Conte di Torino, nato in Torino il 24 novembre 1870.

Luigi Amedeo Giuseppe Maria Ferdinando, Duca degli Abruzzi, nato Madrid il 30 gennaio 1873.

Sposa del Principe Emanuele Filiberto, Duca d'Aosta.

Elena Luisa Enrichetta d'Orleans, nata a Twickenham (Inghilterra), il giugno 1871 e sposata il 25 giugno 1895 a Kingston.

Cugini di S. M., figli del Princ. Emanuele Filiberto, Duca d'Aosta.

Amedeo Umberto Isabella Luigi, nato in Torino il 2 ottobre 1898.

Aimone Roberto Margherita, nato in Torino il 9 marzo 1900.

Cugini di S. M., figliuoli della Principessa Clotilde e del Principe Gerolamo Napoleone.

Napoleone Vittorio, nato a Parigi il 18 luglio 1862.

Napoleone Luigi, nato al Castello di Meudon il 16 luglio 1864.

Maria Lætitia, vedova di S. A. R. il Principe Amedeo, Duca d'Aosta (Vedi sopr

Zio del Re, frat. della Regina ved., figlio del Princ. Ferdinando Duca di Genova, morto il 10 febbraio 1855.

Tommaso Alberto Vittorio di Savoia, Principe Reale, Duca di Genova ammiraglio, nato in Torino il 6 febbraio 1854, sposato il 14 aprile 1883.

Sposa del Principe Tommaso, Duca di Genova.

Maria Isabella di Baviera, Duchessa di Genova, figlia del Principe Adalberto Baviera, nata il 31 agosto 1863, sposata il 14 aprile 1883 nel castello reale di Nymphenbourg presso Monaco.

Figli del Duca e della Duchessa di Genova.

Ferdinando Umberto Vittorio, nato in Torino il 21 aprile 1884.

Filiberto Lodovico Massimiliano, nato in Torino il 10 marzo del 1895.

Maria Bona Margherita, nata in Agliè il 1° agosto 1896.

Adalberto Luitpoldo Giuseppe, nato in Torino il 19 marzo 1898.

Madre di S. M. la Regina vedova e del Principe Tommaso. Avola di S. M. il Re.

Maria Elisabetta di Sassonia, Duchessa di Genova, figlia di Giovanni Nepomuceno, re di Sassonia, nata il 4 febbraio 1830, sposata a Dresda il 30 aprile 18 0 col Principe Ferdinando di Savoia, Duca di Genova (fratello del Re Vittorio Emanuele II), vedova il 10 febbraio 1855.

SAVOIA PETROVIC-NIEGOS
[illegible]

VITTORIO EMANUELE III
[illegible]

MARGHERITA DI SAVOIA
Regina madre.

ELENA D'ORLEANS
[illegible] d'Aosta

Princ. EM. FILIBERTO
Duca d'Aosta

Princ. VITTORIO EM.
Conte di Torino.

MARIA LÆTITIA
[illegible] d'Aosta.

Principe LUIGI AMEDEO
Duca degli Abruzzi.

Princ.ª MARIA CLOTILDE
Ved. Gerol. Napoleone.

MARIA ISABELLA
[illegible] di Genova

Principe TOMMASO
Duca di Genova.

Princ.ª MARIA ELISABETTA
Duchessa di Genova madre.

CASE DELLE LL. MAESTÀ e REALI PRINCIPI

IN TORINO.

Direzione Provinciale della Real Casa in Torino

Vie Venti Sett. e Bastion Verde.

Direttore Capo

Sala Giovanni, comm. ✠ e ✻, cav. degli Ord. di Carlo III di Spagna e del Nicham di Tunisi, palazzo Reale.

Capo Sezione

Filippi dott. Gio., ✠, dell'Ord. dell'Aquila Rossa di Prussia, palazzo Reale.

Segretari

Martelli cav. Oreste, ✠, uffic. dell'Ord. del Nicham di Tunisi, ten. colonn. alpini in congedo, v. Gioberti 52, c. p.
Buisson Ernesto, ✠, p. Vitt. Em. I, 13.
Lavagno dott. Osvaldo, v. della Rocca 14.
Stern Alfredo, v. Priocca 4.

Archivisti

Frombone Gius., ✻, ✠, comm. dell'Ord. di S. Stanislao di Russia, cav. degli Ord. di Leopoldo d'Austria, e della Corona di Prussia, v. Sacchi 14.
Rossi Secondo, v. della Zecca 7.
Ghiotti Annibale, v. Ponte Mosca 10.

Applicati

Ferrarotti Pietro, c. Reg. Margherita 156.
Quenda Vincenzo, c. Vinzaglio 15, p. 1.
Zunini Guido, v. Madama Cristina 11.
Castro Carmelo, v. Alfieri 22.

Cassiere

Cavallo Vittorio, ✠, via Finanze 13.

Ufficio Tecnico

Dirett. Architetto

Stramucci ing. prof. Emilio, ✠ e ✻, comm. dell'Ord. della Cor. di Prussia, cav. dell'Ordine di Franc. Giuseppe d'Austria, c. Reg. Margherita 113.

Aiutanti

Ferrero geom. Roberto, ✠, corso Regina Margherita 113.
Caffaratti geom. Tommaso (Moncalieri).
Cotti ing. Giacomo, v. Galliari 25.

Conservatore del Reale Palazzo

Martinengo Giacomo, palazzo Reale.

Artisti

Morgari comm. Rodolfo, pittore, via dell'Ospedale 16.
Grimaldi del Poggetto conte Stanislao, segnatore di S. M., p. Bodoni 3.

Avvocato Patrocinante

Gioberti comm. Emilio, v. Alfieri 22.

Regia Cappella in Torino.

Lanza mons. can. dott. Gio., uff. ✠ e ✻, Prelato domest. di Sua Santità, Cappellano maggiore di S. M. il Re (R. ...).

Cappellani

Alessio mons. can. teol. G. B., ✠ e ✻, custode dell'insigne Reliquia della SS. Sindone, Prefetto onorario della Regia Basilica di Superga, prelato domestico di S. Santità, canonico della R. Basilica di S. Barbara in Mantova (R. Castello Moncalieri).
Bosia teol. Edoardo, ✠, prefetto della Sacrestia SS. Sindone, palazzo Reale.
Gilli teol. Gius., cancelliere della Real Cappella, p. S. Giovanni 8.
Grasso D. Michele, p. S. Giovanni 8.
Bonnet can. prof. Amedeo, ✻, Presidente dell'Associaz. Nazionale per soccorrere i Missionari Cattolici Italiani (Regione Piemontese), v. Donati 12.

Prefetto della R. Basilica di Superga

Bonnet canon. prof. Amedeo, ✻, prefetto.

Dirett. del R. Asilo Inf. Vittorio Em.

Bonnet canon. prof. Amedeo, ✻, prefetto.

Regia Biblioteca e Medagliere.

Incaricato della Direzione

Carutti di Cantogno bar. Domenico, Grand'uffic. ✻ e ✠, Gran Cordone dell'Ordine Neerlandese del Leone, Gran Cord. d'Isabella la Cattolica, Gran Cordone dell'Ord. di S. Marino, Senatore del Regno, v. della Zecca 7.

Archivista

Pezzi Luigi, ✠ e ✻, v. Figlie dei Militari 5.

Reale Armeria antica e moderna.

Direttore

D'Oncieu de la Batie conte Paolo, G. C. ✻, G. C. ✠ e degli Ord. della Spada di Svezia, Corona di Prussia, Alberto il Valoroso di Sassonia, S. Stanislao di Prussia, G. M. Legion d'Onore di Francia, Comm. con placca Ord. di Francesco Gius. d'Austria, Med. argento V. M., Medaglia d'oro di servizio di 10 lustri Ord. Mauriziano, tenente gen., Senatore del Regno.

Archivista

...avoli conte Luigi, ✻ e ✠, v. Scuole 8.

Personale Sanitario.

Chir.-dentista di S. M. e R. Famiglia

...musso comm. Alessio, p. Castello 18.

Medici in secondo

...estra cav. dott. Emilio, v. Po 55.
...onico cav. dott. Celest., c. Palestro 10.
...naison dott. Vittorio, v. della Zecca 7.

Medici onorari

...lina cav. Gaspare, p. S. Martino 5.
...ngioanni dott. Cesare, ✠, v. Barbaroux 4.

Casa di S. A. R. il Duca d'Aosta.

Via Maria Vittoria 12-14.

Casa Militare di S. A. R.

Primo Aiutante di Campo

...cli comm. Giorgio, colonnello.

Ufficiali d'Ordinanza

...betta Alfredo, ✠, cap. d'artiglieria, v. Carlo Em. II, 9.
...rgazzi Roberto, ✠, cap. d'artiglieria, v. Carlo Alberto 9.

Amministrazione della Casa

Intendente

...eri Lod., ✠, freg. della med. commem. delle campagne per l'Indipend. Italiana.

Segretario

...ellei rag. Giuseppe, v. Bertola 39 *bis*.

Corte di S. A. R. la Principessa Elena d'Orleans

Duchessa d'Aosta.

Dame di Palazzo

...rrigiani marchesa Anna.
...ca di Castelvecchio contessa Luisa.

Gentiluomini di Corte

...rrigiani marchese Carlo.
...ca di Castelvecchio conte Luigi.

Amministrazione Patrimoniale delle LL. AA. RR. i Princ. Emanuele, Vittorio e Luigi germani di Savoia-Aosta

Via Maria Vittoria 14.

Amministratore Capo

Giorgi cav. uff. Giorgio, Isp. Centr. nel Minist. della R. Casa, v. della Zecca 9.

Primo Segretario

Albert cav. ing. Alfredo, v. Mazzini 10.

Segretario

Torri rag. prof. Gius., c. Vitt. Eman. II, oltre Po 1.

Corte di S. A. I. e R. la Principessa Maria Lætitia

Duchessa d'Aosta.

Dama d'Onore

Colli di Felizzano cont. Maria, nata Coardi di Carpeneto, v. Principe Amedeo 13.

Dama di Palazzo

Ferrari di Castelnuovo march. Felicita, v. Bogino 20.

Cavaliere d'Onore

Del Carretto di Moncrivello e Gorzegno marchese Carlo conte di Millesimo, ✻, comm. ✠, v. della Rocca 19.

Gentiluomini di Corte

Fossati-Reyneri conte Giuseppe, ✠, via della Rocca 7.
Figarolo Tarino dei conti di Groppello Bonifacio, ✠.

Amministrazione della Casa

Ardosavi Enr., ✠, *segret.*, Palazzo Reale.

Corte di S. A. R. la Principessa Maria Elisabetta di Sassonia

Duchessa di Genova.

Piazza S. Giovanni, Palazzo Genevese.

Gran Mastro della Casa

Pilo di Boyl e di Putifigari march. Carlo Felice, Gr. uff. degli Ord. ✻ e ✠, Gran Croce dell'Ord. di S. Michele di Baviera, del Med. Ott. e della Corona di Siam; Gr. uff. dell'Ord. del Sole e Leone di Persia, di Alberto il Valoroso di Sassonia e del Sole levante del Giappone, comm. degli Ord. di Franc. Giuseppe d'Austria e dell'Aquila Rossa di Prussia, uffic. della Legion d'Onore di Francia, decor. della med. comm. guerre Indip. ital., Magg. Gen. nella riserva, Procur. di S. M. la Regina Madre pel Suo patrimonio privato, p. S. Giovanni, Palazzo Genevese.

Dama d'Onore

Malabaila di Canale e Castellinaldo marchesa di Cercenasco, cont.ª dell'Impero, Maria Clementina, nata Provana del Sabbione Romagnano di Virle.

Dame di Palazzo

Gazelli di Rossana cont. Lidia, nata Cusani di Sagliano e S. Giuliano, v. Mazzini 43.

Galli della Loggia cont. Laura, nata Balbo Bertone di Sambuy, c. Duca di Genova 27.

Pignone del Carretto marchesa Luisa nata Nomis di Pollone, v. Maria Vittoria 17.

Cavaliere d'Onore

Gazelli di Rossana conte Alberto, comm. ✻ Gr. uff. 🏛 e di Alberto il Valoroso di Sassonia, comm. dell'Ord. di S. Michele di Baviera, e dell'Ord. dell'Elefante Bianco del Siam, uff. della Cor. di Prussia, Grand. uffic. dell'Ordine del Leone di Zaehring di Baden, via Mazzini 43.

Gentiluomini di Corte

Radicati di Brozolo cav. Arialdo, uff. ✻, uffiz. 🏛, comm. dell'Ordine di Alberto il Valoroso di Sassonia, comm. di prima classe con placca dell'Ordine del Leone di Zaehring di Baden, comm. della corona di Rumania, uffiz. di S. Michele di Baviera, e dell'Ord. dell'Elefante Bianco del Siam, dec. della med. commemor. delle guerre dell'Indipendenza italiana, via Assietta 30.

D'Oria marchese Massimiliano, cav. ✻, uffiz. 🏛, comm. di Alberto il Valoroso di Sassonia e del Leone di Zaehring di Baden, uffiz. di S. Michele di Baviera e dell'Ord. dell'Elefante Bianco del Siam, v. Maria Vittoria 10.

Amministrazione della Casa.

Segretario di S. A. R. e dell'Amministraz. della Casa Ducale.

Lupo Aug., 🏛, cav. di Alberto il Valoroso di Sassonia, ten. di fanteria in congedo, p. S. Giovanni, palazzo Genevese.

Casa di S. A. R. il Principe Tommaso di Savoia
Duca di Genova.

Piazza S. Giovanni, Palazzo Genevese.

Gran Mastro della Casa Ducale, Procuratore Gen. di S. A. R. e Procur. di S. M. la Regina madre per il Suo patrimonio privato.

Pilo di Boyl e di Putifigari marchese Carlo Felice, Gr. uffiz. degli Ord. ✻ e 🏛, Gr. Croce dell'Ord. di S. Michele di Baviera, del Med. Ott. e della Cor. di Siam; Gr. uffiz. dell'Ord. del Sole e Leone di Persia, di Alb. il Valoroso di Sassonia e del Sole levante del Giappone, comm. degli Ord. di Franc. Gius. d'Austria e dell'Aquila Rossa di Prussia, uff. della Legion d'Onore di Francia, dec. della med. comm. guerre della Indip. ital., Maggior Gen. nella riserva, p. S. Giovanni, Palazzo Genevese.

Casa Militare di S. A. R.

Primo Aiutante di Campo

Galleani di S. Ambroise nob. dei bar. Carl. comm. ✻ e grand'uffiz. 🏛, freg. di med. d'arg. al valor mil. commem. guerre per l'indipend. ital. e commem. francese del 1859, cav. dell'Ord. di Torre e Spada di Portog. e del Nichan Iftichar di Tunisi, comm. dell'Ord. di S. Olaf di Norvegia, della Corona di Prussia con placca, dell'Aquila Rossa di Prussia in brillanti, d'Alberto il Valoroso di Sassonia con placca, del merito militare di Baviera, della Corona di Rumania e dell'Elefante Bianco di Siam, decor. dell'Osmaniè di 2ª cl., e della med. dell'Imtiaz di Turchia, Gr. uffiz. dell'Ord. di Danilo I del Montenegro, comm. della Legion d'Onore di Francia, freg. della croce d'oro per anzianità di servizio, surmontata da corona, capitano di vascello nella R. Marina, aiutante di campo onorario di fu S. M. Umberto I, p. S. Giovanni, Palazzo Genevese.

Aiutante di Campo.

Marenco nob. Enr. dei conti di Moriondo, ✻ e 🏛, uffiz. della Corona di Prussia, dell'Aquila Rossa, cav. della Corona di Rumenia, med. d'Africa, cav. della Legion d'Onore di Francia, specialmente addetto alla persona di S. A. R. il Principe Ferdinando.

Ufficiali d'Ordinanza

Pelloux Riccardo, cav. della Legion d'Onore di Francia, uffic. dell'Ordine Militare del Cambodge, ten. di vascello nella R. Marina.

Guerrieri Gonzaga march. Alfonso, cav. della Legion d'Onore di Francia.

Intendenza Generale

Intendente Generale

Olliveri avv. Ottavio, comm. 🏛, uffiz. ✻, dell'Ord. di S. Michele di Baviera e dell'Elefante Bianco del Siam, cav. dell'Ordine del Sole levante del Giappone, via Po 20.

Primo Segretario

Destefanis Gius., ✻, 🏛, cav. dell'Ord. di S. Michele di Baviera, v. Venti Sett. 97.

Segretari

Nicolini Luigi, 🏛, p. S. Giovanni, Palazzo Genevese.

Berutti Luigi, 🏛, v. Venti Sett. 97.

Degiorgis geom. Giorgio, 🏛, cav. di Alberto il Valor. di Sassonia, cav. di S. Michele di Baviera e cav. dell'Elefante Bianco del Siam, p. S. Giovanni, Pal. Genevese.

Ufficio tecnico – *Addetto.*

Carrera Giovanni Battista.

Tesoreria – *Tesoriere*

Vallauri avv. Guido, v. Gioberti 40.

Biblioteca. – *Direttore*

Zanotti-Bianco Pietro, uffiz. ✻, comm. 🏛, freg. di med. d'arg. al valor militare, Tenente Colonn. di Cavall. in ritiro, via della Rocca 28.

Sanitari

Medico-Chirurgo di S. A. R.

Arena dott. Gaetano, Grand'uffiz. ✻ e di 🏛, cav. ✪, freg. di med. d'arg. al valor mil. e della med. commem. di Crimea, comm. dell'ord. di S. Michele di Baviera, cav. della Legion d'Onore di Francia, di Alberto il Valor. di Sassonia e della Corona di Prussia, Maggior Gen. medico in ritiro, v. Roma 20.

Medico-Chirurgo della Casa Ducale.

Bossozzi dott. Ern., 🏛, ✻ e di S. Michele di Baviera, v. Venti Settembre 97.

Cappellano – N. N.

Patrimoniali

Segretario Patrimoniale, N. N.

Procuratore Patrimoniale

Dei-Vecchi avv. Giuseppe, 🏛, via delle Orfane 7.

Corte di S. A. R. la Principessa Maria Isabella
Duchessa di Genova

Dame di Palazzo

Boyl di Putifigari marchesa Silvia, nata dei conti Avogadro di Casanova, piazza S. Giovanni, Palazzo Genevese.

Radicati di Brozolo contessa Giulia, nata contessa di Thiene, via Assietta 30.

Ricardi di Netro contessa Costanza, nata dei marchesi Lomellini, principi di Tabarca, via delle Scuole 19.

Despine baron. Isabella, nata dei conti Marenco di Moriondo, v. Bogino 51.

Gentiluomini di Corte

Ricardi di Netro Alessandro, conte di Groscavallo, ✻, 🏛, comm. degli Ord. di S. Michele di Baviera, e di Alberto il Valoroso di Sassonia, cav. dell'Ord. di Leopoldo del Belgio, uffiz. dell'Ord. dell'Elefante Bianco di Siam, v. Maria Vittoria 11.

Gay di Quarti nob. Calisto, marchese di Lesegno, ✻, 🏛, comm. degli Ordini di Alberto il Valoroso di Sassonia, e di S. Michele di Baviera, uffiz. del Sole levante del Giappone, e dell'Elefante Bianco del Siam, v. Bogino 13.

Balbo di Vinadio nob. Leonzio, 🏛 e ✻, uffiz. Ordine di S. Michele di Baviera e di Danilo I di Montenegro, e dell'Elef. Bianco di Siam, v. Lagrange 7.

Gentiluomo di Corte onorario.

Bosco dei conti di Ruffino nob. Ottavio, ✻, uff. 🏛, cav. di S Mich. di Baviera, e del Sole lev. del Giappone, uff. degli Ord. di Danilo I del Montenegro, e dell'Elef. Bianco del Siam, p. S. Gio., Pal. Genevese.

Segretario particolare di S. A. R. il Duca di Genova

Bosco dei conti di Ruffino nob. Ott., pred.

TORINO
GUIDA DEL VIAGGIATORE
illustrata da 20 fotoincisioni e dalla pianta della Città.
Pubblicata in quattro edizioni
sotto il patrocinio del Municipio e della Soc. Promotr. dell'Ind. Naz. di Torino
Edizioni Italiana, Francese, Inglese e Tedesca, caduna L. 1.
Presso le Librerie G. B. PARAVIA e Comp.

ORDINI CAVALLERESCHI E DIGNITÀ

Ordine Supremo della SS. Annunziata

Fu istituito nel 1362 da Amedeo VI, sotto il nome di Ordine del Collare. Amedeo VIII ne promulgò gli Statuti nel 1409. Carlo III ne fregiò le insegne coll'immagine dell'Annunziata nel 1518, indi venne all'Ordine la nuova denominazione.

Capo e Sovrano dell'Ordine

S. M. il Re VITTORIO EMANUELE III.

Cavalieri:

1872 2 *giugno*

S. A. R. Tommaso Alberto Vittorio di Savoia, Duca di Genova.

1890 14 *marzo*

S. A. R. Emanuele Filiberto Vittorio di Savoia, Duca d'Aosta.

1892 14 *marzo*

S. A. R. Vittorio Emanuele di Savoia, Conte di Torino.

1892 5 *giugno*

Nigra Conte Costantino, Senatore del Regno, Ambasciatore.
Ricotti-Magnani Cesare, tenente generale, Senatore del Regno.

1893

S. A. R. Luigi Amedeo di Savoia, Duca degli Abruzzi.

1894 14 *marzo*

Biancheri avv. Gius., Dep. al Parlamento.

1896 23 *ottobre*

Starabba di Rudinì march. Antonio, Deputato al Parlamento.

1900 1° *gennaio*

Saracco cav. Gius., Senatore del Regno.

1901 2 *giugno*

Zanardelli avv. Gius., Deput. al Parlam.
Asinari di S. Marzano nob. Alessandro, Senatore del Regno.
Visconti Venosta Emilio march. G. C., Senatore del Regno.

Ordine de' Ss. Maurizio e Lazzaro

Torino: Strada di Stupinigi, pal. proprio.
Roma: Via S. Susanna 2, pal. Amici.

L'Ordine di S. Maurizio fu creato da Amedeo VIII nel 1434, restaurato da Emanuele Filiberto e riunito all'Ordine Gerosolimitano di S. Lazzaro nel 1572. Le Leggi e gli Statuti dell'Ordine prima inediti e sparsi, vennero promulgati nel 1816 da Vittorio Emanuele I. Riformati parzialmente nel 1831 da Carlo Alberto, subirono nel 1851 più sostanziali mutazioni conformi alla ragione de' tempi e alle nuove condizioni politiche della Monarchia. Le classi de' cavalieri che da prima erano due sole, gran croce e di piccola croce, furono dal Re Carlo Alberto accresciute di una intermedia, quella di commendatore. Presentemente sono in numero di cinque: cavalieri di gran cordone, grandi ufficiali, commendatori, ufiziali e cavalieri.

Con R. Decreto 20 febbraio 1868 furono stabilite alcune norme precise da seguirsi nel dispensare la decorazione delle varie classi dell'Ordine secondo i gradi delle persone, la qualità dei servigi e delle benemerenze personali, e nel promuovere i Cavalieri da una classe all'altra, salva però sempre la prerogativa Reale di ricompensare per *motu proprio*, ed a misura del loro valore, i meriti personali indipendenti dal grado occupato nella gerarchia dei pubblici uffizi.

Collo stesso Decreto il numero dei decorati venne fissato:

Pei Gran Cordoni	a	60.
Pei Grandi Uffiziali	»	150.
Pei Commendatori	»	500.
Per gli Uffiziali	»	2000, rimanendo indeterminato il numero dei Cavalieri.

Capo Generale e Gran Mastro

S. M. il Re VITTORIO EMANUELE III.

Primo Segretario di S. M. pel Gran Magistero.

Asinari di S. Marzano (dei Conti) cav. Alessandro, Gr. Croce, decorato del Gr. Cordone ✻ e 🖃, uff. Ordine militare di Savoia, Tenente Generale nella riserva, fregiato di medaglia mauriziana al merito milit. di dieci lustri, senatore del Regno.

Primo Uffiziale

Rito avv. Giovanni, Gr. ufliz. ✻ e 🖃 v. Carlo Alberto 18.

Prima divisione (Roma)

Personale. - Relazioni a S. M. - Decorazioni. Affari generali.

Rubadi Carlo, comm. ✻ e 🖃, *capo divisione di 1ª classe.*
Varino avv. Giambatt., uffiz. ✻ e 🖃, *capo sezione di 1ª classe.*
Elia Umb., 🖃 e ✻, *segr. di 1ª classe.*
Muzi (dei baroni), avv. Aless., *segretario di 3ª classe.*
Tosco Edoardo, *vice-segretario di 2ª classe.*
Toscani avv. Mario, *volontario.*

Seconda divisione (Torino).

Amministrazione dei beni dell'Ordine Mauriziano e di quelli dell'Ordine Costantiniano di San Giorgio di Parma.

Contenzioso - Ufficio tecnico.

Borda Felice, uffiz. ✻, comm. 🖃, *direttore capo divisione di 2ª classe*, v. Saluzzo 9.
Imoda Alessandro, ✻ e uff. 🖃, *capo sez. di 1ª classe*, c. Vitt. Em. II, 88.

Lanza dott. prof. Dom., uff. 🖃, *segretario di 2ª classe*, v. Pastrengo 15.
Brunelli nob. avv. Riccardo, 🖃, *segretario di 3ª classe*, c. Vitt. Em. II, 88.
Villauri ing. Gio., *vice-segretario di 1ª cl.*, v. Gioberti 40.
Cantoni nob. avv. Gerolamo, *vice-segretario di 1ª classe*, v. S. Secondo 7 *bis*.
Conso avv. Aldo, *volontario*, v. Accad. Albertina 5.
Vigna Virginio, *scriv. straordinario.*

Terza divisione (Torino).

Ospedali. — Opere di beneficenza.

Pagano Carlo Marcello, comm. ✻ e 🖃, *dirett. capo divis. di 1ª cl.*, v. Arsenale 38.
Camerana conte avv. Edoardo, ✻, uff. 🖃, *capo sezione di 2ª classe*, c. Oporto 23.
Antonielli dei conti d'Oulx e di Costigliole Alessandro, 🖃, *segret. di 1ª classe*, v. Lagrange 29
Casa Asinari dei marchesi di Gresy cav. avv. Carlo, 🖃, *segret. di 2ª classe*, v. Pio Quinto 13.

Quarta divisione (Torino).

Protocollo generale. - Economia interna. Pensioni - Assegni - Sussidi.

Lodolo Enr., uffiz. ✻ e comm. 🖃, *dirett. capo divis. di 2ª classe* (Roma).
Rosano Franc., ✻, uff. 🖃, *capo sez. di 2ª classe*, v. Sagliano 3.
Peyron avv. Amedeo, *vice-segretario di 2ª classe*, v. Giannone 7.
Re Rege Di Donato (dei conti) dott. Ottavio, *volontario*, v. Passalacqua 1.

Archivio (Torino).

Fabrizio Falletti di Castellazzo conte Enr., uff. ✻ e 🖃, *arch. capo*, p. Solferino 11.
Pistarini dott. Giacinto, *volontario*, via Pescatori 5.

Tesoro dell'Ordine

Borgnini avv. Gius., Gr. uff. ✻, cav. di Gr. Croce, decorato del Gr. Cord. 🖃, Procuratore gen. alla Corte di Cassaz. di Torino, Senatore del Regno, Consigliere degli Ordini, *Tesoriere gener.*

Controllo Generale (Torino)

Franchi-Verney dei conti della Valetta avv. Filib., uffiz. ✻ e 🖃, *direttore del Controllo generale*, v. dei Mille 6.
Falconet Carlo 🖃, *segretario di 1ª classe, controllore alla cassa*, v. Lagrange 7.
Scarroni Carlo Felice 🖃, *segretario di 2ª classe*, c. Vitt. Em. II, 68.
Fusco di Ruffino conte avv. Vittorio, *vice-segretario di 1ª classe*, v. Accademia Albertina 34.
Foglia di Santo Stefano cav. avv. Feder., *vice-segret. di 2ª classe*, v. S. Massimo 47.

Tesoriere (Torino)

Varelli Colombo (dei conti) Gius., uffiz. ✻ e 🖃, v. della Zecca 10.

Ordine della Corona d'Italia

Torino, viale di Stupinigi.
Roma, via Susanna 2 (Palazzo Amici).

Fu instituito dal Re Vittorio Emanuele II il 20 febbraio 1868 per consecrare la memoria della fausta annessione della Venezia al Regno d'Italia, ed è destinato a rimunerare le benemerenze più segnalate tanto degli Italiani quanto degli Stranieri, e specialmente quelle che riguardano direttamente gli interessi della Nazione.

L'Ordine è diviso in cinque classi, e il numero dei decorati è stabilito nella stessa misura che venne fissata per l'Ordine Mauriziano.

Cancelliere dell'Ordine,

Asinari di San Marzano (dei conti) nobile cav. Alessandro, tenente generale, senatore del Regno, *predetto.*

Vice-Cancelliere

Rito avv. Gio., Gr. uff. ✻ e 🖃, *predetto.*

Consiglio
degli Ordini de' Ss. Maurizio e Lazzaro e della Corona d'Italia

Biancheri cav. avv. Gius., cav. dell'Ordine Supremo della SS. Annunziata, cav. di Gran Croce decorato del Gr. Cordone ✻ e 🖃, Deput. al Parlam., *Presidente.*
Il Tesoriere generale dell'Ordine, *vice-presidente nato.*
Il Primo segretario di S. M. pel Gran Magistero, *consigliere nato.*
Il Primo uffiziale della R. Segreteria del Gran Magistero, *relatore nato.*
Rubadi comm. Carlo, predetto, *segretario.*
Camerana conte avv. Edoardo, *segretario*, predetto.

Consiglieri

Villa cav. avv. Tommaso, cav. di Gran Croce, decorato del Gr. Cord. ✻ e 🖃, Presid. della Camera dei Deputati.
Giolitti cav. avv. Giovanni, cav. di Gran Croce, decorato del Gr. Cord. ✻ e 🖃. Deput. al Parlam., Ministro dell'Interno,
Longo cav. Giacomo, ten. gener. nella riserva, cav. di Gran Croce, decor. del Gr. Cord. ✻ e 🖃, Senatore del Regno.
Mordini avv. Ant., cav. di Gr. Croce, decorato del Gr. Cord. ✻ e 🖃, Sen. del Regno.
Borgnini avv. Gius., Gr. uff. ✻, cav. di Gr. Croce, decorato del Gr. Cordone 🖃, Procur. generale alla Corte di Cassazione di Torino, Senatore del Regno, v. Pietro Micca 3, all'*Hôtel Bonne Femme.*
De Gerbaix de Sonnaz conte Gius., cav. di Gr. Croce, decor. del Gr. Cord. ✻ e 🖃, cav. ⛨, ten. gen. in posiz. ausiliaria, fregiato della medaglia Mauriziana al merito milit. di dieci lustri, Sen. del Regno.
Canonico avv. Tancredi, cav. Gr. Croce decorato Gr. Cord. 🖃, comm. ✻, cav. dell'Ord. del merito civile di Savoia, Senatore del Regno, Presidente di Sezione della Corte di Cassazione di Roma.
Boselli cav. avv. Paolo, cav. di Gr. Croce, decorato del Gr. Cordone ✻ e 🖃, Deputato al Parlamento.

R. Ordine del merito Civile di Savoia

Creato dal Re Carlo Alberto nel 1831, è destinato a ricompensa del merito più distinto nelle scienze, nelle lettere, nelle arti, e nell'educazione scientifica e letteraria.

L'Ordine ha una sola classe.

I cavalieri dell'Ordine godono d'una pensione di annue **L. 1000**. Il numero di essi, fissato dapprima a quaranta, venne portato a settanta nel 1887.

Capo e Gran Mastro dell'Ordine

S. M. il Re VITTORIO EMANUELE III.

Consiglio dell'Ordine.

Presidente

Il Ministro per gli affari dell'Interno.

Vice-presidente

Cremona comm. prof. Luigi, senatore.

Relatore

Boccardo comm. prof. dott. Gerol., senatore.

Consiglieri

Boccardo comm. prof. dott. Gerol., pred.
Canizzaro comm. prof. Stanislao, senatore.
Garutti di Cantogno bar. Dom., senatore.
Cremona comm. Luigi, predetto.
Villari comm. prof. Pasquale, senatore.
Massarani comm. Tullo, senatore.
Monteverde comm. Giulio, senatore.
Todaro cav. Francesco.

Real Ordine Militare di Savoia

Via Rosine 3, p. terreno.

Venne instituito dal Re Vittorio Emanuele I nel 1815 a premio esclusivamente di azioni particolari e segnalate di valore in battaglie, e distinta in quattro classi: cavalieri di gran croce, commendatori, cavalieri e militi. Fu ricostituito dal Re Vittorio Emanuele II nel 1855, e destinato a ricompensare non solo azioni personali, ma altresì imprese di guerra condotte con forze più o meno cospicue, e importanti servigi resi nella milizia o nell'alta amministrazione militare con invenzioni, perfezionamenti, od altri insigni lavori di comprovata utilità. Le classi de' cavalieri furono nel 1857 portate a cinque, come nell'Ordine de' Santi Maurizio e Lazzaro: gran croci, grandi uffiziali, commendatori, uffiziali e cavalieri.

Alla decorazione di quest'Ordine è annessa una pensione che varia a seconda del grado equestre dalle **L. 2000** alle **250**. Il numero delle pensioni è però limitato.

Capo e Gran Mastro dell'Ordine

S. M. il Re VITTORIO EMANUELE III.

Cancelliere e Tesoriere

Il Ministro Segretario di Stato per gli affari della Guerra.

Consiglio dell'Ordine.

Membri

Bonelli cav. Cesare, ten. gen. in ritiro. *Presidente*, v. Zecca 43.
S. E. Besozzi cav. Gius., ten. gen. Comandante il IX Corpo d'Armata.
Blanchetti cav. Felice, ten. gen. in ritiro. v. Thesauro 6.
Lovera di Maria cav. Gius., vice ammiraglio nella riserva navale, v. Rossini 6
Biandrà dei Conti di Reaglie Carlo, ten. gen. nella riserva, v. Po 30.
Olivero cav. Eugenio, tenente generale nella riserva, p. Statuto 4.
Bigotti cav. Lorenzo, ten. gen. nella riserva, v. Private 3
Gariazzo cav. Vinc., ✠, magg., *Segretario*. v. Principe Tommmaso 3.

Real Ordine del Lavoro

Sede: Roma.

Venne instituito dal Re Vittorio Eman. III, con R. Decreto 9 maggio 1901, su proposta di S. E. Giuseppe Zanardelli, Presidente del Consiglio dei Ministri, coll'*interim* del Ministero di Agricoltura, Industria e Commercio, destinato a premiare coloro che abbiano acquistato titoli di singolare benemerenza nell'agricoltura, industria e commercio.

Consiglio dell'Ordine per il 1901-03

Milella comm. Saverio, presidente della Società di Navigaz. *La Puglia* (Bari).
Rizzetti comm. Carlo, deput. al Parlam., presidente del Consiglio dell'Industria e Commercio, c. Vinzaglio 35.
Borghese Felice principe di Rossano, senatore del Regno (Roma).
Boccardo comm. Gerolamo, senatore del Regno, presidente del Consiglio dell'Industria e del Commercio (Roma).
Miraglia dott. Nicola, direttore generale del Banco di Napoli (Napoli).
Ottavi dott. Edoardo, deputato al Parlamento, membro del Consiglio d'Agricoltura (Casale Monferrato).
Callegari comm. G., dirett. capo divisione dell'Industria e del Commercio (Roma).
Siemoni comm. Gio. Carlo, dirett. generale dell'Agricoltura (Roma).

Primo Cavaliere piemontese

nominato con R. Decreto del 7 Marzo 1902.

Boero Vinc., industriale, v. Carlo Promis 5.

Oltre a tutti i precedenti Ordini, vi sono:

La Medaglia Mauriziana in oro che viene concessa ai Cavalieri dell'Ordine Mauriziano benemeriti per dieci lustri di servizi militari.

Le Medaglie in oro ed in argento al valor militare od al valore civile per rimeritare le azioni di segnalato valore civile o militare. (I decorati di Medaglia al valore militare godono di un annuo assegnamento di L. 200 per la Medaglia d'oro e di L. 400 per quella d'argento).

La Medaglia in oro ed in argento al valore di Marina instituita per ricompensare atti di coraggio compiuti nel soccorrere persone pericolanti in mare.

Finalmente quella instituita con R. Decreto 28 agosto 1867 e destinata a premiare le persone che si rendono in modo eminente benemerite della salute pubblica, in occasione di qualche morbo epidemico pericoloso. Essa è d'oro, d'argento e di bronzo, secondo i diversi gradi di merito.

S. E. Zanardelli avv. Giuseppe
Presidente dei Ministri.

Ministri, Senatori e Deputati

Ministri Segretari di Stato

Zanardelli S. E. avv. Giuseppe (*Presidenza*).
Prinetti S. E. ing. Giulio (*Esteri*).
Giolitti S. E. avv. Giovanni (*Interni*).
Cocco-Ortu S. E. avv. Franc. (*Grazia, Giustizia e Culti*).
Carcano S. E. avv. Paolo (*Finanze*).
Di Broglio S. E. nob. dott. Ern (*Tesoro*).
Nasi S. E. avv. Nunzio (*Istruzione*).
Lacava comm. Pietro (*Lavori Pubblici*).
Baccelli S. E. prof. dott. Guido (*Agricoltura, Industria e Commercio*).
Galimberti S. E. avv. Tancredi (*Poste e Telegrafi*).
Ponza di S. Martino S. E. conte Coriolano, generale (*Guerra*).
Morin S. E. Costantino, senat. (*Marina*).

Ministro di Stato

Rattazzi comm. Urbano, Senatore.

Sotto-Segretari di Stato

Baccelli S. E. avv. dott. Alfredo (*Esteri*).
Ronchetti S. E. avv. Scipione (*Interni*)
Tedamo S. E. avv. Roberto (*Grazia, Giustizia e Culti*).
Mazziotti S. E. avv. Matteo (*Finanze*).
De Nobili S. E. march. avv. Prosp. (*Tesoro*).
Cottese S. E. prof. Giacomo (*Istruzione*).
Nicolini S. E. march. Ippolito (*Lavori Pubblici*).
Fazi S. E. avv. prof. Nicolò (*Agricoltura, Industria e Commercio*).
Sanfilippo S. E. prof. Baldassarre (*Poste e Telegrafi*).
Zanolli S. E. Bonaventura, magg. generale (*Guerra*).
Sanna S. E. Luciano, vice-ammir. (*Marina*).

Camera dei Deputati (Legislatura XXI).

Presidente

Biancheri cav. avv. Giuseppe.

Vice-presidenti

Palberti avv. Romualdo.
De Riseis barone Giuseppe.
Torrigiani march. Filippo.
Marcora avv. Giuseppe.

Segretari

Lucifero marchese Alfonso.
Ceriana-Mayneri nobile comm. Ludovico.
Bracci nob. Giuseppe.
Stelluti-Scala conte dott. Enrico.
Pavia avv. Angelo.
De Marinis prof. Enrico.
Di Trabia principe Pietro.
Del Balzo Girolamo.

Questori

Giordano-Apostoli barone Giuseppe.
Biscaretti di Ruffia conte Roberto.

Senato del Regno

Presidente

Saracco S. E. avv. comm. Giuseppe.

Vice-presidenti

Cannizzaro S. E. prof. comm. Stanislao.
Finali S. E. comm. Gaspare, Gr. Cord.
Sambuy (Di) Balbo Bertone conte Ernesto.
Santamaria-Nicolini S. E. comm. Franc.

Segretari

Taverna conte comm. Rinaldo.
Colonna d'Avella principe comm. Fabrizio.
Chiala comm. Luigi.
Di San Giuseppe barone comm. Benedetto.
Di Prampero conte comm. Antonino.
Mariotti comm. Filippo.

Questori

Barracco barone comm. Giovanni.
Gravina marchese comm. Luigi.

SENATORI RESIDENTI IN TORINO

Avogadro F.

Badini avv. C.

Bava Beccaris F.

Bertini avv. G.

Bonelli C.

Carle

Carutti di Cantogno D.

Casalis Bart.

Casana cav. Sev.

Cibrario avv. G.

Chiesa comm. M.

Di Sambu

Di Revel (Tahon) I.

D'Oncieu de la Bâtie P.

Fontana avv. L.

Frescot avv. F.

Frola avv. S.

Guicciol A.

Marazio bar. A.

Peiroleri A.

Pelloux L.

Pinelli T.

Rignon F.

Rossi A.

Anno di nomina

1892 **Avogadro di Collobiano conte Ferdin.**, magg. gener. in riserva, p. S. Carlo 10.

1901 **Badini Confalonieri** comm. avv. Alfonso, c. Vitt. Eman. II, 86.

1898 **Bava Beccaris** nob. Fiorenzo, ten. generale, Gr. Cord., c. Oporto 30.

1880 **Bertini** avv. comm. Gio. Batt., v. Maria Vittoria 19.

1861 **Bonelli Cesare**, ten. generale, Gr. Cord., v. della Zecca 43.

1889 **Borgnini S. E.** avv. **Gius.**, proc. generale presso la Corte di Cassazione, v. Pietro Micca 3 (Hôtel Bonne Femme).

1898 **Carle** comm. prof. **Gius.**, p. Statuto 15.

1882 **Carutti di Cantogno barone Domenico**, Gr. Uff., v. della Zecca 7.

1880 **Casalis** Gr. Cord. **Bartolomeo**, c. Vittorio Em. II, 64 o Carmagnola.

1898 **Casana** ing. cav. **Severino**, Gr. Croce, Gr. Cordone ✠, v. Princ. Amedeo 34.

1900 **Cibrario** comm. avv. **Giacinto**, v. dei Mercanti 18.

1900 **Chiesa** comm **Michele**, c. Vitt. Em. II, 91.

1892 **De Sonnaz (Gerbaix) conte Gius.**, via S. Franc. da Paola 4.

Anno di nomina

1883 **Di Sambuy (Balbo Bertone) conte Ern.**, v. Magenta 29.

1900 **Di Revel (Thaon) conte comm. Ignazio**, c. Vitt. Eman. II, 103.

1892 **D'Oncieu de la Bâtie conte Paolo**, ten. gen. nella riserva, p. Vitt. Em. I, 2.

1900 **Fontana** comm. avv. **Leone**, p. Vittorio Eman. I, 12.

1889 **Frescot** avv. comm. **Filib.**, v. S. Dalmazzo 20.

1900 **Frola** avv. **Secondo** Gr. Uff., v. Juvara 10.

1900 **Guicciioli** march. **Aless.**, prefetto, piazza Castello, Palazzo Prefettura.

1900 **Marazio** bar. **Annibale**, v. Pescatori 7.

1892 **Peiroleri (dei baroni) nob. Augusto**, Gran Cord., v. della Rocca 16.

1896 **Pelloux** comm. **Luigi**, Grand'Uff. ✠, ten. gener., v. S. Franc. da Paola 3.

1896 **Pinelli** conte **Tullio**, Gr. Uff. ✠, piazza Vitt. Em. I, 10.

1891 **Rignon** conte **Felice**, Gr. Cord., v. Po 14.

1890 **Rossi Angelo**, v. S. Dalmazzo 28.

1886 **San Martino di Valperga conte** commendatore **Guido**, c. Oporto 30.

1892 **Spinola** march. **Feder.**, Gr. Cord., v. della Consolata 3.

DEPUTATI DEI COLLEGI DI TORINO (*)

D avv. E. (*I*)

Morgari Oddino (*II*)

Biscaretti conte R. (*III*)

Nofri Quirino (*IV*)

Ferrero di Cambiano (*V*)

DEPUTATI DELLA PROVINCIA

B tti avv. M. (*Ciriè*)

Chiapusso comm. F. (*Susa*)

Compans march. C. (*Caluso*)

Di Bagnasco E. (*Cuorgnè*)

Insoddisfatta la richiesta.

Facta avv. L. (*Pinerolo*)

F t avv. A. (*Susa*)

Farinet avv. F. (*Verrès*)

Miaglia comm. E. (*Chivasso*)

Marsengo avv. I. (*Vigone*)

Palberti avv. R. (*Lanzo T.*)

P a avv. E. (*Ivrea*)

Rossi avv. Teofilo (*Carmagnola*)

Scotti cav. A. (*Avigliana*)

Soulier comm. E. (*Bricherasio*)

DEPUTATI DI ALTRI COLLEGI

RESIDENTI IN TORINO

B avv. P. (*Susa*)

Ceriana avv. L. (*Valenza*)

Chiappero avv. A. (*Barge*)

Curioni cav. Giov. (*Borgomanero*)

Giaglio avv. B. (*Bra*)

Fusinato avv. G. (*Feltre*)

M comm. F. (*Biella*)

Poli avv. G. (*Castelnuovo di G.*)

Rizzetti comm. C. (*Varallo*)

Rovasenda avv. A. (*B. S. Dalmazzo*)

Villa avv. Tomm. (*Villanova*)

Weil-Weis bar. G. (*Rho*)

(*) Incisioni in legno dello Stabilimento Nebiolo e C. di Torino.

Deputati dei Collegi di Torino e Provincia.

	COLLEGI	
1	*Torino*	Danco avv. Edoardo, comm. ✻ e 🖃, v. S. Secondo 35.
2	»	Morgari Oddino (Roma)
3	»	Biscaretti di Ruffia conte Roberto, piazza Cavour 8.
4	»	Nofri Quirino, v. Sacchi 44.
5	»	Ferrero di Cambiano march. Cesare, comm. 🖃, v. Sagliano 1
6	*Aosta*	Farinet avv. Alfonso (Aosta).
7	*Avigliana*	Scotti cav. Andrea, via Montevecchio 3.
8	*Bricherasio*	Soulier comm. Enrico (Bricherasio).
9	*Caluso*	Compans di Brichanteau march. Carlo, v. Santa Teresa 10.
10	*Carmagnola*	Rossi comm. avv. Teofilo, c. Vittorio Em. II, 44.
11	*Chivasso*	Miaglia comm. avv. Edoardo, v. Garibaldi 44.
12	*Ciriè*	Bertetti avv. cav. Michele, v. Bellezia 14.
13	*Cuorgnè*	Coardi di Bagnasco conte Emanuele, via Carlo Alberto 32.
14	*Ivrea*	Pinchia cav. avv. Emilio, v. Mazzini 14.
15	*Lanzo Torinese*	Palberti cav. avv. Romualdo, v. Santa Chiara 15.
16	*Pinerolo*	Facta avv. Luigi (Pinerolo).
17	*Susa*	Chiapusso Felice comm. ✻ (Susa).
18	*Vigone*	Marsengo-Bastia Gr. uffic. avv. Ignazio, c. Vinzaglio 9.
19	*Verres*	Farinet avv. Francesco (Aosta).

Deputati di altri Collegi residenti a Torino

	COLLEGI
Savona	Boselli comm. prof. avv. Paolo, v. Plana 11.
Valenza	Ceriana-Mayneri nob. comm. avv. Lodov., c. Duca di Genova 27.
Borgo	Chiappero cav. avv. Alfredo, v. della Consolata 1.
Borgomanero	Curioni cav. avv. Gio., v. Alberto Nota 3.
Feltre	Fusinato comm. prof. avv. Guido, via Sebastiano Valfrè 18.
Bra	Gianolio comm. avv. Bartolomeo, via Pietro Micca 12.
Oviglio	Medici comm. Franc., v. Moncalieri 60.
Casteln. di Garfagnana	Poli avv. Gio., c. Oporto 40.
Varallo	Rizzetti comm. Carlo, c. Vinzaglio 35.
Borgo S. Dalmazzo	Rovasenda dei conti di Rovasenda e Melle avv. Alessandro, c. Vittorio Em. II, 68.
Villanova d'Asti	Villa avv. comm. Tommaso, v. S. Domenico 1.
Rho	Weil-Weis di Lainate bar. Gius., via Bogino 31.

Presso le Librerie G. B. PARAVIA e Comp.

Vie Garibaldi 21-23 e Arsenale 29

GUIDA DI ROMA E DINTORNI

compilata da V. E. Bianchi

Elegantissima operetta illustrata da numerose fotoincisioni dai piani topografici dei Palazzi Vaticani e della Basilica di S. Pietro da una Cartina geografica della Campagna romana e da una Pianta della Città.

☛ *Edizione italiana* L. 3 — *Edizione inglese* L. 4 ☚

CONSOLATI

Riunione del Corpo Consolare: Presso il Consolato degli Stati Uniti Via Madama Cristina 27.

Argentina (Repubblica) – *Console.*
Pastore Alessandro ✻, v. Nizza 187.
Vice-Console.
Falco avv. Cesare, v. Cernaia 22.

Belgio – *Console.*
Rasmans Alfonso, cav. 🖃, e dell'Ordine di Leopoldo del Belgio, v. Parini 10.

Bolivia – *Console* N. N.

Brasile – *Vice-Console.*
Moriondo Gius. 🖃, v. Lagrange 16.
Agente Commerciale.
Cassinis ing. Ferdinando, v. Bogino 25.

Chili – *Console.*
Ferrero De Gubernatis Ventimiglia nobile Alfonso, v. Cavour 41.

Colombia (Stati Uniti) – *Console.*
N. N.

Congo – *Console.*
N. N.

Francia – *Console.*
Olivier Ordinaire, *cancelleria*, v. Vittorio Amedeo II, 11.
Vice-Console.
De Malaspina Abel, c. Vinzaglio 36.
Cancelliere
Armez Robert.
Addetto.
Generi Francesco.

Germania (Impero) – *Console.*
Hans von Külmer, c. Oporto 38, *cancelleria* via Pietro Micca 15.

Giappone — *Console.*
Canali cav. Edoardo, v. S. Teresa 24.

Gran-Bretagna – *Vice-Console.*
Cassinis Giacinto, v. Accad. Albertina 3, *cancelleria* v. Bogino 25, presso la Banca Cassinis Frat. e C. succ. Bernè.

Grecia – *Console.*
Fubini avv. Aless., cav. dell'Ordine del Salvat. di Grecia, v. Amed. Avogadro 11.

Guatemala — *Console.*
Cortese cav. P., *cancelleria*, v. Goito 15.

Messico (Stati Uniti del) – *Console.*
Sacerdote avv. Fausto, v. Finanze 13.

Monaco – *Console.*
Arborio Mella cav. nob. Alessandro, 🖃, v. Cernaia 3.
Vice-Console.
Perriera Costante, v. Villa Regina 7 *bis*.

Montenegro – *Console.*
De-Ferrari march. Gerolamo, p. Cavour 8.

Paesi Bassi – *Console*
Rapetti cav. Angelo, *ufficio* Galleria Nazionale, *abitazione* v. Venti Sett. 44.

Paraguay (Repubblica) – *Console* N. N.

Perù – *Console.*
Boselli avv. Silvio, v. Pietro Micca 10.

Portogallo – *Console*
Nasi di Cossombrato barone Giovanni Antonio, ✻ e 🖃, cav. dell'Ordine al merito di Francia, ecc., membro della R. Accademia di Agricoltura, v. Mazzini 38.

Regno Hawaiiano – *Console* N. N.

Rumania – *Console.*
Corinaldi Cesare 🖃, c. Re Umberto 8.
Cancelleria v. S. Quintino 19.

Russia – *Console* N. N.

S. Marino (Repubb.) – *Console.*
Gianazzo di Pamparato conte Vitt. Enr., cav. dell'Ord. S. Marino, 🖃 e ✻, piazza Castello 15.

Spagna – *Console.*
Giovo Valfredo, via Donati 2, *cancelleria* c. Vittorio Em. II 94.

Stati Uniti – *Console.*
Cuneo Pietro.
Vice-Console.
Pizzotti Ugo, *cancelleria* v. And. Doria 12.

Svezia e Norvegia – *Vice-Console.*
Rossi dott. Ernesto, c. Vitt. Em. II, 44.

Svizzera – *Console.*
Bosio cav. Augusto, c. Siccardi 26.

Turchia – *Console.*
Peyrot Alb. 🖃, *cancelleria* p. Solferino 3, *abitazione* v. S. Teresa 24.

Uruguay (Montevideo) – *Console.*
Ferreri cav. dott. Gius., v. Saluzzo 55.
Vice-Console.
Trotti cav. avv. Ardingo, via Burdin 6.

Venezuela (Stati Uniti) – *Console.*
Enrico di Laugier, v. della Zecca 15.

MANNO bar. D. ANTONIO

Consulta Araldica e Famiglie Nobili Piemontesi

Consulta Araldica del Regno

presso il Ministero dell'Interno a Roma

Commissario del Re

Manno barone D. Antonio, grand'uffic. ⊜ e ✻, cav. di Malta, via dell'Ospedale 19.

Commiss. Araldica Piemontese presso il R. Archivio di Stato
Piazza Castello 12.

Arborio di Gattinara Alfonso marchese di Breme, duca di Sartirana, Senatore del Regno, grand'ufficiale ✻, cav di Malta, *Presidente*, villa la Tesoriera e Roma.
Bollati di Saint Pierre bar. Feder., *Vice Pres.*, Soprainten. degli Archivi, v. Finanze 11.
Provana di Collegno conte Luigi, ✻, *Segretario*, via S. Dalmazzo 15.

Membri

Scati di Casaleggio marchese Vittorio, ✻, piazza Maria Teresa 2.
Civalieri Inviziati di Masio conte Annibale, tenente generale, via S. Massimo 53.
Avogadro nob. Felice dei conti di Quaregna, comm. ⊜, cons. d'Appello, v. Scuole 9.
Galleani d'Agliano conte avv. Giuseppe, v. Maria Vittoria 18.
Roberti dott. prof. Giuseppe. ⊜, v. Bonafous 7.
Gromis di Trana conte Emilio, v. S. Dalmazzo 6.

FAMIGLIE NOBILI PIEMONTESI

RESIDENTI IN TORINO

Estratto dall'Elenco ufficiale delle Famiglie Nobili e titolate del Piemonte pubblicato dalla Consulta Araldica.

Stemmi Gentilizi

Duca — Marchese — Conte — Visconte — Barone — Nobiltà

ABBREVIAZIONI: **B** = Barone; **C** = Conte; **Cav.** = Cavaliere ereditario; **C. Pal.** = Conte Palatino; **D** = Duca; **M** = Marchese; **N** = Nobile; **P** = Principe; **Patr.** = Patrizio; **Pred.** = Predicato; **S.** = Signore; **S. R. I.** = Sacro Romano Impero; **V** = Visconte.

Accusani B. di Retorto e Portanova Giuseppe, v. Bonafous 6.
Aghemo di Perno C. Natale, v. S. Massimo 53.
Agliaudi-Baroni C. di Tavigliano Carlo, c. Cairoli 4.
Albertengo C. di Monasterolo, S. di Bagnolo, Alessandro. *Figli:* Dionigi, Elda, v. S. Franc. Paola 11. *(Linea secondogenita)* Dionigi di Leonardo. *Figli:* Ernesto Leonardo, Aless., v. S. Quintino 16.
Alessi N. dei C. di Canosio Cesare, c. San Maurizio 71. *Figlio:* Casimiro, v. Venti Settembre 56.
Alliaga-Gandolfi Carlo, C. di Borghetto. Montegrosso e Pornasio C. di Ricaldone. *Figli:* Alina, Camillo.
Amedeo di Lamporo C. Luigi, via Val Salice 77.
Amedeo Ester C. di Lamporo nata Bon Compagni di Mombello, v. Val Salice 77.
Andreis B. Palmira nata Molino, corso Vitt. Em. II, 72.
Andreis B. Vittorio, corso Vittorio Emanuele II, 72.
Anfossi-Cravosio C. Giulio, v. Bonafous 4.

Annibaldi-Biscossi N. Carlo. *Fratelli:* Franc. e Carolina, c. Vitt. Em. II, 2.
Antonielli Alessandro ⊜, N. dei C. d'Oulx e dei B. di Costigliole. *Figli:* Angelo, Carlo Felice, v. Lagrange 29. *Fratello:* Emilio, v. Gioberti 60.
Antonielli Carlo, C. d'Oulx, B. di Costigliole. *Figli:* Luigi, Gabriella, v Cernaia 15.
Arborio M. di Gattinara, C. di Viverone, C. di Albano, S. di Terruggia, B. di S. Agata alla Motta (Sicilia) Mercurino Dionigi, v. Legnano 33. *Figlio:* Mercurino Franco. *Frat:* Conte Carlo, c. Vitt. Em. II, 16. *Sorella:* Contessa Lidia in Marenco di Moriondo, c. Vitt. Em. II, 87.
Arborio-Gattinara Alfonso D. e C. di Sartirana e Torre Berretti, M. di Breme S. di Belvedere strad. Francia (Tesoriera).
Arborio Mella N. Aless., v. Cernaia 3.
Arnaldi C. Francesco, v. Roma 43.
Arnaldi N. dei C. di Balme Carlo. *Figli:* Leonardo, Gius. Ferdin., v. Galliari 19.
Arnaldi N. Gio. Batt., c. Vitt. Em. II, 66.
Arnaud C. di S. Salvatore Alberto, v. Po 2.
Asinari dei M. di S. Marzano teol. Luigi, v. Arcivescovado 9.
Asinari di S. Marzano C. Britannio, via Assietta 21.
Asinari di S. Marzano C. Carlo, corso Duca di Genova 17.
Asinari-Rossillon M. di Bernezzo, M. di Clavesana, S. di Belvedere (Asti) S. di Casasco (Asti), S. di Briga (Sospello).
Avogadro C. della Motta, C. di Collobiano e Formigliana, C. di Massazza e Villanova Emiliano, p. Carlo Felice 16.
Avogadro C. di Casanova C. Cristina nata Balbo-Bertone di Sambuy, c. Duca di Genova 17. *Figli:* Alessio, Enrichetta, Maria ed Emanuele fu C. Carlo, via Maria Vittoria 26.
Avogadro Ferdin., C. di Valdengo, S. di Vigliano Valdengo e Montecavallo, S. di Collobiano, S. di Formigliana. *Figli:* Alberto, Irene, p. S. Carlo 10.
Avogadro N. dei C. di Collobiano Vittorio. *Figli:* Filiberto, Maria, Ferdinando, Annibale, Rita, p. Paleocapa 1.
Avogadro N. dei C. di Collobiano Arborio Biamino Francesco. *Figli:* Ottavio, Luigi, Ferdinando, Carolina, Paola, Casimiro, Eugenio, p. Carlo Felice 16.
Avogadro N. dei C. di Collobiano Arborio Biamino Luigi, p. S. Carlo 10.
Avogadro C. di Quaregna con Ceretto Filippo. *Zio:* Felice, v. Scuole 9.
Avogadro S. di Cerrione e Netro Alessandro, v. Ospedale 48.
Avogadro dei C. dei S. di Vigliano, Valdengo e Montecavallo N. Ferdinando, v. Silvio Pellico 22 *bis*
Avogadro dei C. e dei S. di Vigliano, Valdengo e Montecavallo N. Edoardo e Carlo Alberto, v. Mad. Cristina 17.
Avogadro di Valdengo C. Luigi. *Figlio:* Vitt. Amedeo, v. Bogino 18.
Balbiano C. di Aramengo (Chieri).
Balbiano M. di Colcavagno, S. di Isolabella, S. di Santena Eug., v. Cavour 12
Balbo-Bertone C. di Sambuy, S. di Revigliasco, Ernesto. *Figli:* Vittore, Carlotta, Luigi, Giacomino, Filippo, Federico, Elisabetta, v. Magenta 29.
Balbo-Bertone Raimondo, M. di Breme. *Figlio:* Emanuele. *Fratello:* Alfonso. v. Stampatori 4.
Balbo-Bertone di Sambuy N. dei C. Edoardo, v. Maria Vittoria 52.
Balbo-Bertone di Sambuy N. dei C. Federico, v. Accademia Albertina 26.
Balbo-Bertone di Sambuy N. dei C. Ferdinando, c Vitt. Em. II 34.
Balbo C. di Castelgentile, S. di Bonavalle, S. di Mondonio, C. di Migliandolo, C. di Vinadio Cesare, v. Bogino 8. *Figli:* Prospero, Giuseppe, Pio, Enrico, Gabriella. *Frat.:* Leonzio, v. Lagrange 7. e Enrico, v. Lagrange 7. *Figli di Leonzio:* Ferdinando, Felicita.
Balbo di Vinadio N. dei C. Enrico, via Bogino 8.
Balbo di Vinadio N. dei C. Leonzio, via Lagrange 7.
Balbo di Vinadio N. dei C. Ottavio, via Rosine 4.
Balegno Aliberti Canale, S. di Carpenea, v. Carlo Alberto 39.
Barbaroux C. Giuseppe, v. Carlo Alb. 17.
Barbaroux N. dei C. Adolfo, v. Rocca 35.
Barbavara S. di Gravellona N. Ces., v. Po 46.
Barel C. di S. Albano, M. di Lucinge, S. di Pellionex Edoardo.
Baudi N. dei C. di Selve Adolfo. *Figli:* Maurizio, Lorenzo, v. Brofferio 3
Baudi N. dei C. di Selve, S. di Vesme Maurizio, p. Solferino 9.
Baudi N. dei C. di Selve, S. di Vesme ing. Benedetto, v. Vanchiglia 6.
Baudi N. dei C. di Selve, S. di Vesme Aless., v. dei Mille 56. *fratelli:* Enrico, v. della Rocca 23, Giulio-Cesare, Eugenio, v. dei Mille 23.
Baudi N. dei C. di Selve, S. di Vesme C. Federico.
Bava Beccaris N. Fiorenzo, ten. generale, c. Oporto 30.
Beccaria di S. Stefano C. Carlo Emilio. *Consorte:* C.ª Paola nata Scati di Casaleggio, v. Amedeo Avogadro 9*bis*.
Belgrano C. Luigi *Consorte:* C.ª Maria nata Spinola, v. Consolata 3.
Belgrano C. di Famolasco Zaverio, via Consolata 15.
Belgrano di Famolasco N. dei C. Lodovico, c. Re Umberto 47.
Belmondo-Caccia C. Aless. v. Assietta 33.
Beraudo C. di Pralormo Carlo v. dei Mille 7.

Beraudo N. dei C. di Pralormo Felice, via Vanchiglia 6.
Beraudo N. dei C. di Pralormo Vittorio, p. Bodoni 3.
Beraudo di Pralormo De Orestis C.ª Gabriella, p. Bodoni 3.
Beria di Sale e d'Argentine N. dei C. Luigi, *Fratelli:* Carlo, Gabriella, v. Rocca 25.
Bertini di Montaldo Roero C Alessandro, v. S. Quintino 36.
Berzetti M. di Murazzano, S. di Balocco, Buronzo e Bastia Adriano, *Figlia:* Anna Maria, v Mazzini 58.
Bianchi d'Espinosa Eug., N. (Patriziato d'Alessandria). *Consorte:* Bertini-Siletti N. Elisabetta, v. Maria Vitt. 19.
Bianco B. di St. Marcel e d'Avise, C. di S Secondo, S. di Revigliasco e Celle Domenico.
Bianco N. dei C. di S. Secondo Vittorio, v. San Dalmazzo 15.
Biandrà C. di Reaglie Deodata nata Morelli, v. Cavour 24.
Biandrà C. di Reaglie Massimo, v. Cavour 24.
Biandrà di Reaglie dei C. N. Carlo, v. Po 30.
Biandrà di Reaglie dei C. N. Vittorio, via Papacino 3.
Biandrate C. di S. Giorgio, e Foglizzo; con Ciconio, Cortereggia, Cucceglio, Lusigliè, Corio e Rocca di Corio, C. di Biandrate Luigi, v. Bogino 16.
Bichi B. Maurizio.
Biglione N. dei C. di Viarigi Agostino, via Lagrange 34.
Birago Alfieri C. di Borgaro Ettore. (Borgaro Torinese).
Biscaretti C. di Ruffia Roberto. *Figli:* Guido, Gustavo, Laura, Malvina, Ermanno, Carlo, p. Cavour 8.
Blanchetti N. Enr. Alfredo, v. S. Chiara 34.
Blanchetti N. Lanfranco, v. Thesauro 6.
Blanchetti N. Oreste, v. Thesauro 6.
Blavet di Briga N. Giuseppe. *Figli:* Enrico e Carlo, v. Maria Vittoria 52.
Boarelli N. Tomm., v. della Rocca 20.
Boetti N. dei C. Eugenio.
Boggio B. Luigi, v. Montecuccoli 6.
Bollati B. di St. Pierre Federigo Emanuele, v. Finanze 11.
Bollini-Marchisio della Predosa C. Enrico, v. Gioberti 51.
Bologna B. Luigi. *Figli:* Luigi, Andrea.
Bon Compagni S. di Mombello.
Borsarelli B. di Rifreddo Luigi, *Figli:* Ernesto, Ignazio, Giulio, Amalia, Natalia. *Fratelli:* Camillo, Carlo. *Figlio di Carlo:* Alfonso.
Bosco C. di Ruffino Cesare.
Bosco N. dei C. di Ruffino Federico, via Accad. Albertina 3.
Bosco N. dei C. di Ruffino Ottavio, piazza S. Giovanni (Palazzo Genevese).
Bottilia (Bottiglia) Alessandro, C. di Savoulx, c. del Valentino 40.
Brascorens (De Bracorens) S. di Savoiroux.
Brizio Falletti C. di Castellazzo Enrico, p. Solferino 11.
Brondelli C. di Brondello Alberto, corso Duca di Genova 29.
Brunati B. Ernesto, v. Bonafous 6.
Brunetta C. d'Usseaux, S. di Cavagnosa, S. di Monteu Roero Carlo, v. Assietta 31.
Brunetta N. dei C. d'Usseaux Eugenio.
Brunetta N. dei C. d'Usseaux Filippo Francesco.
Bruno C. di Tornaforte, C. di S. Giorgio Scarampi, M. di Clavesana Vincenzo, v. Gioberti 79.
Bruno di Cussanio, C. di Stroppiana Ferdinando.
Bruno N. dei C. di Cussanio e C. di Stroppiana Ermanno, v. S. Quintino 5.
Buffa N. dei C. di Perrero Carlo, Alessandro, Costant°, Felicita e Maria Teresa *Madre:* C.ª Carolina, v. S. Franc.. Paola 22.
Buglioni N. dei C. di Monale Carlo, via Alfieri 11.
Buglioni N. dei C. di Monale e Bastia Onorato.
Buglioni N. dei C. di Monale Goffredo, via Venti Settembre 45.
Buschetti N. Alessandro. *Fratelli:* Flaminio, Pirro, Giovanna.
Buschetti N. Ernesto, v. S. Massimo 40.
Cacherano Malabaila C. di Rocca d'Arazzo, C. di Cantarana, S. di Quassolo, S. di Osasco, S. di Bricherasio Emanuele, v. Baretti 18.
Cacherano C. di Bricherasio Carlo. *Fratelli:* Maria, Luisa, Natalia, Carlo, Clotilde, v. Bava 7.
Cacherano C. Emanuele dei C. di Bricherasio, v. Lagrange 20.
Cadorna C. Luigi, v. Belvedere 6.
Cais Cesare C. di Pierlas. *Fratelli:* Giuseppe. *Sorelle:* Ottavia ed Emanuela, v. Bava 1.
Caissotti C. di Chiusano e Cinaglio, C. di Pontedassio, S. di Pocapaglia, dei S. di Ventimiglia Luigi. *Fratello:* Carlo. *Sorella:* Ottavia, v. della Rocca 19.
Calleri C. di Sala Giorgio, v. Barolo 12.
Calleri N. dei C. di Sala (*linea terzogenita*) Federico
Calvi C. di Bergolo.
Camerana C. Edoardo, c. Oporto 23.
Camerana N. Vittorio ed Enrico (dei C.), v. S. Quintino 22
Campredon d'Albaretto di Alma e Lottolo C. Emanuele, v. S. Secondo 19.
Cantono B. dei S. del M. di Ceva, Lisio, Battifollo e Pamparato, B. Giovanni *Figli:* Clemente, Luigi, v. Orfane 7.
Capello C. di S. Franco Paolo, v. Bava 1.
Cappa-Bava B. Giovanni. *Fratelli:* Gaetano, Gius.
Capris Zaverio C. di Cigliè e Rocca Cigliaro, S. di Croveglia, v. S. Maria 1.

Caravadossi N. dei B. di Toetto della Scarena Eug. *Fratello:* Felice, v. Belvedere 2.
Carassi N. dei M. del Villar Emilia nata Sella. *Figli:* Paolo, Tancredi, Eugenia, p. Vitt. Em. I, 7.
Carretto (*Vedi* Del Carretto).
Carutti di Cantogno B. Domenico. *Figli:* Ugone, Augusto, v. della Zecca 7.
Carutti di Cantogno B.ª Clotilde nata Accusani, v. Zecca 7.
Casana B. Ernesto. *Figli:* Roberto, Paolo, Lorenzo, Pier Luigi, v. dei Mille 22.
Casana Bª Cristina nata Conelli, v. dei Mille 22.
Casana N. dei B. Severino. *Figli:* Carlo, Vittorio, Amalia, v. Princ. Amedeo 34.
Castelnovo-Delle Lanze, C. di Torrazza Carlo, v. Montecuccoli 3.
Castelnovo C. di Torazzo Ignazio, via S. Franc. da Paola 25.
Cattaneo N. Carolina vedova Costa della Torre, v. Fabro 8 *bis*.
Cavagnolo (Di) C. Rolando, v. S. Massimo 42.
Cavalchini Guidobono Garofoli B. del S. R. I., S. di Carbonara, Sarezzana, Selva di Brignano e Volpeglino, C. di Sciolze, S. di S. Marzanotto, S. di Baiangero, S. di Revigliasco, S. di San Giorgio. S. Vittore Gevella, N. Patrizio di Velletri e di Lodi Aless. *Fratelli:* Gregorio, Pietro, Carlo, v. della Rocca 47. *Figli di Aless.:* Ant., Alberto, Emilio, Maria. *Moglie di Aless.:* Luisa Provana di Collegno, v. Rocca 47.
Cavalchini Roero di S. Severino B. del S. R. I, S. di Carbonara Vittorio, via della Rocca 20.
Cavalleri N. Pietro.
Cavallerone di Caravana, di Piverone Romolo, v. Circonvallazione 20.
Cavalli N. dei C. d'Olivola Camillo, v. Po 30.
Cays C. di Giletta, C. di Casellette, S. di Brione e Val della Torre, Luigi Casimiro.
Cerea N. dei C. di Vaglierano, S. di Mombello Ottavio, v. Ospedale 24.
Celebrini B. di S. Martino Francesco, v. Vanchiglia 11.
Celebrini di S. Martino nata Pelletta di Cortanzone Bª Maria, v. Vanchiglia 11.
Ceppi C. Carlo, v. Bogino 20.
Ceppi Cª Elena nata Ceriana, v. Bogino 20.
Ceresa N. dei C. di Bonvillaret Agostino, v. Mazzini 36.
Ceriana Mayneri C. Carlo G., c. Oporto 39.
Ceriana Mayneri C. Lodovico, c. Duca di Genova 27.
Ceriana Mayneri Jacini Cª Giulia, corso Duca di Genova 27.
Cesa di Nucetto M. dei SS. del marches. di Ceva e Nucetto Aleramo, v. dei Mille 56.
Ceva di Nucetto M., dei S. del marchesato di Ceva e Nucetto Feder. *Figlio:* Alessandro, v. Asti 10.
Chiera C. di Vasco Cesare, c. Vitt. Emanuele II, 20 oltre Po.
Chiera N. dei C. di Vasco Giuseppe.
Chiesa (vedi Della Chiesa).
Chionio Nuvoli B. di Thenézol Prospero, c. Vitt. Em. II, 9.
Cibrario C Ippolito. *Figlio:* Luigi, corso S. Martino 2.
Cisa Asinari M. di Grèsy, S. di Casasco e Soglio Aless., v. Nizza 21; *Fratello:* Carlo, v. Pio Quinto 13.
Civalieri Inviziati, C. S. di Masio e Quattordio, C. Annibale, v. S. Massimo 53.
Claretta B. Amedeo, v. della Rocca 13.
Claretta Assandri C. Luigi. *Fratelli:* Carlo e Camillo, v. della Rocca 29.
Coardi C. di Quarto e Portacomaro, C. di Montegrosso, B. di Carpeneto, M. di Volpiano, C. di Balangero, Mathi e Cassina delle Cafasse, C. di Valperga e Castellata; con Cuorgné, Salassa, Pertusio, Prascorzano, Sale di Canischio, Pratiglione, S. Colombano e S. Ponzio, retro feudo di Salto e Priacco, S. di Castino, M. di Bagnasco, S. di Murialdo, Paroldo, e Torre di Niella, dei SS. del M. di Ceva, M. di Châtellargent Em. *Figli:* Alfonso, Elena, Carlo, v. Carlo Alberto 32. *Fratello:* Vittorio, c. Vitt. Em. II, 6.
Cocito C. Eugenio, v. Princ. Amedeo 13.
Cocito N. Ferdin., v. Princ. Amedeo 13.
Colli M. di Felizzano, N. Vitt., v. Bogino 13.
Compans de Brichanteau C. di Ala, S. di Orio Carlo, deputato, v. S. Teresa 10.
Compans di Brichanteau Cª Albertina nata Pallavicino-Mossi, v. S. Teresa 10.
Cordero C. di Vonzo, S. di Cocconato. Carlo. *Figli:* Maria Paola, Giulio, via Princ. Amedeo 34.
Cordero di Vonzo Eleonora Bª Manno, v. Ospedale 19.
Cordero M. di Pamparato, C. di Roburent, S. di Roasio, Stanislao, v. Plana 11.
Cordero N. dei M. di Montezemolo Giulio, c. Vitt. Em. II, 6.
Corporandi B. d'Auvare Luigi Alessandro.
Corsi N. dei C. di Bosnasco Carlo, v. Po 35.
Corsi di Bosnasco C., Giacinto, via Madama Cristina 6.
Corte C. di Montanaro Giacinto, e Giuseppe v. Zecca 34.
Costa Della Torre N. dei C. Ignazio fu Giacinto. *Fratello:* Eman., v. Fabro 8 *bis*.
Costa Della Torre C. Paolo fu Francesco, v. Napione 6.
Costa Paolo, C. di Trinità, S. di Carrù, Borgaro, Fortepasso, Malpertusio, Val di Cosso, S. di Castelletto Saleggio e Val d'Ussone, v S. Franc. da Paola 15.

Costa C. di Polonghera Eman., c. Vitt. Eman. II 105.
Cova B. Enrico, c. S. Maurizio 36.
Cova B. Maria nata Vallin, v. Barolo 12.
Cravetta C. di Villanovetta, C. di Genola, S. di Casalgrasso, Corrado, v. Arsenale 33, e Cesare C. di Villanovetta, v. Accademia Albertina 3.
Crotti di Costigliole (Saluzzo) C. Gian Michele, v. Napione 6.
Crova B. di Vaglio Carlo Clemente, via Cavour 28.
Cucca Mistrot N., S. di Villarbasse Luigi, *Figli*: Piero, Faustino, Enrico, v. della Zecca 10 o Villarbasse.
Cusani M. di S. Giuliano, C. di Sagliano Clemente, v. Lagrange 32.
Cuttica N. del S. R. I., M. di Cassine di Strà, C. di Quargnento Giuseppe, v. Goito 8.
Dalla Valle Luigi M. M. di Pomaro, Lù e Mirabello, C. di Mirabello, S. di Cuccaro, Castelgrana, Terruggia e Mottagrana, *Figlia*: Maria, c. Duca di Genova 23. *Frat.*: Aless., v. Carlo Alb, 16.
Davico C. di Quittengo Silvio, v. Mille 33. *Fratello:* Giovenale.
Daviso di Charvensod B. Ern., v. Po 57. *Fratello:* N. Roberto, c. Vitt. Em. II, 104.
Daviso di Charvensod N. dei B. Filippo, v. Carmine 8, *Figli:* Gaetano, v. Carmine 8, Carlo, v. Ormea 52.
De Cardenas C. di Valeggio Francesco, *Figlio:* Lorenzo Emerico, v. dei Mille 33.
De Genova C di Pettinengo Eugenio. *Sorella:* Amalia, c. Duca di Genova 39.
De Gerbaix C. di Sonnaz e Villarchier, S. di Mondésir, M. de la Rôche con Mornex e Monetier, M. di Châtelet con Crédoz Carlo, v. Bogino 9.
De Gerbaix di Sonnaz N. Alberto, via S. Franc. da Paola 4.
De la Forest de Divonne C. Enrico.
Del Carretto di Torre Bormida M. Giuseppina n. Gazzelli di Rossana, via Princ. Amedeo 12.
Del Carretto Ernesto, M., S. di Torre Bormida e Bergolo Ern., v. Pr. Amedeo 12. *Fratello:* Lorenzo.
Del Carretto M. di Gorzegno e Moncrivello Carlo, v. della Rocca 19.
Della Chiesa C. di Torre d'Utelle Casimiro, v. della Rocca 25.
Della Chiesa C. di Benevello, C. di Cervignasco Angelo, v. della Rocca 23.
Della Chiesa C. di Cervignasco, C. di Trivero Carlo, *Fratelli:* Paolo, Alberto, v. Accad. Albertina 40.
Della Chiesa C. di Torre di Utelle Enrico, c. Siccardi 7.
Della Chiesa di Cervignasco N. Alessandro.
Della Chiesa di Cinzano e Rodi nata Weil Weiss M. Ernestina, p. Vitt. Em. I, 8.
Della Chiesa M. di Cinzano, C. di Rodi, C. di Ponzano, S. di Torrazza (Torre di Gerbola), S. di S. Stefano Roero, S. di Pralormo, Ludov., p. Vitt. Eman. I, 8.
Della Chiesa d'Isasca N. Silvia nata Baudi di Vesme, v. Assietta 33.
Della Croce C. di Doiola Galeazzo, fu C. Enrico, p. Maria Teresa 2.
Della Rovere M. di Montiglio Giuseppe, v. Fabro 3.
Della Rovere Saulo M. di Montabone, C. di Monastero (*Acqui*) e di Bistagno, v. Cavour 30.
De Margherita B. Leone, c. Vitt. Em. II, 101.
De Mezzi nata Franco N. Giuseppina, p. S. Carlo 1.
De Mezzi N. Cesare, p. S. Carlo 1.
De Mezzi N. Luigi, v. Cavour 24.
De Morri C. di Castelmagno Adolfo Beniforte, p. Cavour 10.
De Rege, C. di Donato Ernesto. *Figli:* Luigi, Emilio, v. Giulio 18.
De Rege N. dei C. di Donato, S. di S. Raffaele Francesco. *Figli:* Paolo, Ottavio, v. Passalacqua 1.
De Rege N. dei C di Donato Alessandro e Francesco, v. S. Massimo 53.
De Rossi, C. di Pomerolo, S. di S. Rosa Teodoro, v. Mad. Cristina 9.
De Seigneux N. Carlo. *Fratello:* Giulio, v. Bonafous 7-9.
De Seyssel Maurizio, N. dei M. di Aix, Sommariva Bosco, S. di Servolex, corso Cairoli 4.
De Stefanis N. Giuseppe Fedele.
De Stefanis Giuseppe Amedeo, di N.
Despine B. Isabella, nata dei conti Marenco di Moriondo, v. Bogino 51.
Didier C. della Motta Antonio, c. Vittorio Em. II, 64.
Di Rovasenda (vedi Rovasenda).
Di Saluzzo (vedi Saluzzo).
Di Viry C. di Viry, S. di La Pierrère, S. di Ogny, S. di Cohendier Giorgio, v. del Mille 16.
Duprè B. Luigi, c. Valentino 40.
Du Tour B. d'Hery Erasmo.
Faà N. dei M. di Bruno Casimiro, via Assietta 33.
Falletti N. dei C. di Villafalletto e dei Signori di Vottignasco Paolo, uffiz. ❋.
Falletti N. dei C. di Villafalletto, S. di Vottignasco Pio.
Fantoni C. Luigi, *Figlia*: Elisabetta, via Ospedale 4
Fantoni di Vigliano Pietro, N. dei C. e dei S. di Valdengo, Vigliano e Montecavallo. *Figli:* Lydia e Polyssena, via Consolata 3.
Farcito-De Vinea C., p. Vitt. Em. I, 20.
Farina N. Corrado Gius., v. Giannone 5.
Farina N. Enrico, v. Giannone 5.

Fassati M. di Balzola, M. di Coniolo, C. di Coniolo Evasio, v. Cavour 30.
Fassini-Camossi B. Mario.
Fassone di Clavesana M. Maria nata Trompeo, v. Carlo Alberto 39.
Favetti S. di Bosses Gaspare Francesco.
Feria C. di Cossato Carlo Felice.
Federici dé M., Patrizio di Genova, Armando, v. Goito 6.
Ferrari M. di Castelnuovo Bormida, C. di Orsara Teodoro, v. Bogino 51. *Sorella:* Felicita.
Ferrari N. dei C. di Orsara e dei M. di Castelnuovo, Giuseppe, v. dei Mille 7.
Ferraris C. di Celle Alessandro.
Ferreri S. di Pontverres L., v. Cavour 6.
Ferrero De Gubernatis Ventimiglia N. Alfonso, v. Cavour 41.
Ferrero di Cambiano M. Cesare, via Sagliano 4.
Ferrero, M. di Ormea, M. di Palazzo, C. di Beinette, C. di Vasco, C. di Vico, S. di Tigliole, S. di Pianfetto, S. di Cavoretto, S. di Montalto (Chieri), S. di Pavarolo, S. di Torrone Gustavo Camillo, p. Carlo Em. II, 9.
Ferrero N. dei M. d'Ormea e di Palazzo, Carlo Vincenzo, v. Saluzzo 37.
Ferrero Ponsiglione C. di Borgo d'Alice Amedeo, v. S. Dalmazzo 11.
Figarolo C. di Groppello Oddone, via Cavour 37.
Figarolo Tarino C. N. dei C. di Groppello Luigi.
Figarolo Tarino N. dei C. di Groppello, Giovanni e Giuseppe. v. Mazzini 52.
Filippi N. dei C. S. di Baldissero N. Enrico, v. S. Franc. da Paola 43.
Filipponi C. di Mombello.
Fossati C. Reyneri Alberto. *Fratelli:* Giuseppe, Em., v. della Rocca 7.
Francesetti C di Hautecour e di Malgrà Manfredo, p. Vitt. Em. I, 24.
Francesetti C. di Mezzenile Cesare.
Franchi Verney C. della Valetta Gius., v. dei Mille 6. *Fratello:* Filiberto.
Gabutti C. di Bestagno Carlo, v. Rocca 25.
Gasteri Annibale, S. di Genola e Sunglia, C. Palatino, c. Vinzaglio 29.
Galleani d'Agliano C. Gius., via Maria Vittoria 18.
Galleani N. dei C. d'Agliano Michelang. *Figli:* Carlo e Renato, p. Pal. di Città.
Galleani N. dei C. d'Agliano, C. di Caravonica Callisto. *Figlio:* Renato, via Arcivescovado 4.
Galleani di Sant'Ambroise B. Orazio. *Figlia:* Cristina in Cisa Asinari di Gresy, v. Nizza 21.
Galleani di Sant'Ambroise N. dei B. Carlo, piazza S. Giovanni, palazzo Genevese.
Galli della Loggia C. Ferd., v. dei Mille 42.
Galli della Loggia C. Gaetano, c. Duca di Genova 27.
Galli della Loggia C. Laura, c. Duca di Genova 27.
Galli N. dei C. di Mantica Giuseppe.
Gamba Ferdinando, N. dei B., v. Principe Tommaso 4.
Gamba B. Carlo-Maurizio, c. Vitt. Em. II, 30.
Gamba B. Felicita nata Cevasco, v. della Rocca 5.
Gani C. Cesare, c. Vitt. Em. II, 94.
Garelli Colombo C. Pietro.
Garelli Colombo dei C., N. Giuseppe, via della Zecca 10.
Garretti di Ferrere N. Avile nata Brunet, v. Deposito 3.
Garretti di Ferrere N. Carlo Alberto, via Riberi 6.
Garretti di Ferrere N. Francesco, v. Deposito 3.
Garretti di Ferrere S. Luigi, v. Deposito 3.
Garretti di Ferrere N. Luigi, v. Deposito 3.
Garretti di Ferrere N. Maria Clotilde nata Panighetti, v. Riberi 6.
Gaschi di Bourget C. Giuseppina in Malaspina, v. Vanchiglia 4.
Gattinara C. di Zubiena, S. di Cerrione Luigi,
Gay C. di Montariolo Ernesto. *Sorelle:* Giorgina, Giovanna, v. Cavour 6.
Gay N. dei C. di Montariolo Camillo, corso Cairoli 2.
Gay C. di Quarti Corrado, v. Carmine 2.
Gay di Quarti N. dei C. Calisto, M. di Lesegno e Roasio. *Fratelli:* Guido, Alessandro, v. Bogino 13.
Gazelli Brucco C. di Ceresole e Palermo N. dei C. di Rossana Paolino, v. San Franc. da Paola 14.
Gazelli C. di Rossana, S. di S. Sebastiano Alberto e C. Paolo, v. Mazzini 43.
Gazelli di Rossana C. Maria nata De Coriolis, v. S. Franc. da Paola 14.
Gazelli di Rossana dei C. N. Augusto, via S. Franc. da Paola 2.
Gazelli di Rossana dei C. N. Marco, via Cavour 11.
Gazzero N. Roberto.
Gazzone C. e S. di Valmacca, S. di Rosignano Eugenio. *Sorella:* Amalia.
Gervasio B. Franc. di Paolo, v. Chivasso 26.
Ghislieri M. Alfonso, v. Assietta 50.
Gianazzo C. di Pamparato, S. di Montechiaro Vittorio Enrico, p. Castello 15.
Gianazzo di Pamparato N. dei C. Annibale, c. Vitt. Em. II, 32.
Gianazzo C. di Pamparato Olimpia nata Natta d'Alfiano, p. S. Carlo 8.
Giriodi C. di Monastero, B. di Costigliole Augusto, v. Saluzzo 37.
Giusiana C. di Primeglio e Schierano.
Gloria C. Giuseppe, v. Corte d'Appello 13.
Gondolo C. della Riva Filippo, v. Bogino 18.
Gonella Andrea, N., Patr. Orvieto, v. Accad. Albert. 3. *Fratelli:* Lodovico, v. Venti Settembre 31, Matteo, Carlo, v. Roma 20.

Gonella Enrico, N. Patr. d'Orvieto, via Finanze 13.
Gonella Francesco, N. Patr. Orvieto. *Sorella*: Teresa, v. Roma 20.
Gonella Giambattista, N., Patr. d'Orvieto.
Govone N. Laura nata Vicino, v. Rocca 20.
Gozani M. di Treville, C. di Oddalengo Grande, C. di Oddalengo Piccolo, S. di Pontestura e M. di Perletto Erasmo. *Frat.*: Luigi, Adelaide, Madd., Amalia.
Grimaldi C. del Poggetto, S. di Costigliole (Saluzzo) Stanislao, p. Bodoni 3.
Grisi Rodoli C. della Piè Orsola vedova Rockstol, v. Cernaia 13.
Grisi Rodoli C. della Piè nata Canera di Salasco C. Delfina e famiglia, v. Rocca 22.
Gromis C., S. di Trana, S. di Colpastore e Colombero Emilio, v. S. Dalmazzo 6.
Gromis di Trana C. Delfina ved. Giriodi, p. Solferino 22.
Gromis di Trana dei C. N. Gualberto, via Montevecchio 22
Gromo-Richelmy C. di Ternengo, S. di Ceretto e Quaregna, S. di Buronzo, Bastia e Balocco Eman. Ferd., v. Lagrange 12.
Guerrieri di Mirafiore e Fontanafredda C. Gastone, v. Accad. Albertina 24.
Harcourt (d') N. dei C. di Monasterolo (Torino), V. di Vallo e di Mulazzano, S. di S. Didero, S. di Fiano, S. di Azeglio Giulio, v. della Rocca 49.
Icheri C. di S. Gregorio Gioachino, via della Rocca 15.
Laiolo C. Clemente, v. S. Chiara 60.
Lanza C. Alberto Mich. Giacinto, v. Nizza 3.
Lanzavecchia di Buri dei C. N. Luigi, v. Napione 6.
Laugier (de) B. Enrico. *Figli:* Giuseppe, Teresa, v. della Zecca 15
Laugier (de) N. dei B. Alberto. *Sorella:* Carlotta in Manno, v Conte Verde 1.
Leone di Tavagnasco C. Enrico, v. Papacino 21.
Leotardi N. dei S. di Boyon Pietro.
Levi De Veali B. Alessandro, v. Accademia Albertina 40.
Lombard B. Franc., v. S. Dalmazzo 13.
Lovera di Maria dei C. N. Ernesto, via Venti Settembre 14.
Lovera di Maria M. Carlo. *Figlio:* Cesare.
Lovera Giuseppe, N. dei M. di Maria. *Figlio:* Giacinto, v. Rossini 6.
Lupi C. di Moirano Luigi, c. Siccardi 65.
Lupi di Moirano N. dei C. Edoardo, via dei Mille 36.
Luserna-Manfredi d'Angrogna nata Pallavicino M. Anna (S. Fiorano).
Luserna-Manfredi M. di Angrogna, C. di Luserna, con Bobbio, Bibiana, Garzigliana, Villar, S. Giovanni e La Torre, v. Mad. Cristina 27, Giorgio (S. Fiorano).
Luserna Rorengo di Rorà n. Pallavicino M. Teresa, v. Cavour 13.
Luserna Rorengo di Rorà, M. C. di Luserna, C. di Farigliano Maurizio, v. Cavour 13.
Luserna Rorengo di Rorà C. Emanuele, c. Duca di Genova 31.
Maffei M. C. di Boglio con Peona, N. Romano, N. di Mirandola Ferdinando, v. Assietta 43.
Maffei N. dei C. di Boglio con Peona N. Romano, N. di Mirandola Alberto, v. Assietta 47.
Maffei di Boglio M. Dorotea nata Capris, v. Assietta 47.
Maino S. di Capriglio.
Maistre Giulia in Lovera di Maria C. in Caraz, v. Rossini 6.
Malabaila C. di Canale, S. di Castellinaldo, S. di Cellarengo, S. di Cercenasco, S. di Monale e Bastia, C. del S. R. I., Alfredo. *Figlio:* Luigi, c. Vitt. Em. II, 94.
Malabaila di Canale C. Clementina n. Romagnano, Palazzo Genevese.
Malingri Aimaro C. di Bagnolo.
Manassero S. di Costigliole (Saluzzo) Carlo Giuseppe.
Manno B. N. Cav. Antonio, *Figli:* Giuseppe, Giulio, v. Ospedale 19.
Manno N. Cav. dei B. Efisio, v. Rocca 14. *Figlio:* Adolfo.
Marazio di S. Maria Bagnolo B. Annibale, v. Pescatori 7.
Marchetti (già Rolando) Luigi C. dei C. di S. Martino, dei S. di Muriaglio, Campo e Castelnovo, Cons. di Romano, *Fratelli:* Alberto e Modesto. *Sorelle:* Enrichetta in Belgrano di Famolasco e Maria in Brizio Falletti di Castellazzo, corso Re Umberto 47.
Marenco N. dei C. di Moriondo Enrico, v. Bogino 51.
Marenco di Moriondo C. Lidia, nata dei M. Arborio di Gattinara, c. Vittorio Em. II, 87.
Marenco N. dei C. di Moriondo Carolina, Enrico, Alberto, c. Vitt. Em. II, 87.
Marenco N. cav. Pietro, *Figli:* Bernardo, Irene, Carlo, Lod., Teresa, v Bogino 20.
Marietti-de Mayan B. Celestino, via Pio Quinto 3.
Martina C. di Cornegliano Felice, via Princ. d'Acaja 22.
Martin N. dei C. di Montù Beccaria Ippolito, c. Vitt. Em. II, 16.
Martini-Ballaira C. di Cigala, S. di Cocconato Angelo, v. Sagliano 4.
Martini di Cigala Ferrari Ardicini C. Fanny, v. Sagliano 4.
Martini N. dei C. di Cigala Enrico, via Assietta 49.
Masino N. Giusto, v. Lagrange 16.
Massa C. di S. Biagio Enrico, v. Maria Vittoria 1.
Massa-Saluzzo N. Eugenio.
Massel N. dei M. di Caresana Anna, via Andrea Doria 10.

Mayneri (Maineri), B. Giuseppe, via Brofferio 1.
Mazè de la Roche C. Tancredi, v. Cavour 45.
Mazzonis B. di Pralafera Ettore, v. San Domenico 11.
Medici M. Medici del Vascello Luigi, (Tenuta La Mandria, Venaria Reale).
Mellano di Portula nata Viarana C. Carolina, v. Cernaia 8.
Mella N. Alfredo.
Mella Arborio (vedi Arborio Mella).
Mella N. Eman. Filib., v. Garibaldi 53.
Mestiatis C. di Graglia, S. di Celle.
Meglioretti C. Bourcet, C. di S Sebastiano Alberto, Roma. *Figlio:* Camillo. *Fratello:* Costantino, v. della Rocca 27.
Mellet M. di Faverges.
Merafiori (vedi Guerrieri di)
Micchia C. di Coggiola e Pray, S. di S. Benigno e Ruata De Rossi Emerico, v. Lagrange 40.
Mola C. di Nomaglio, S. di Beinasco Ippolito, v. Saluzzo 42 *bis*.
Mola-Boursier C. di Larizzate Massimo, c. Valentino 11.
Montagnini C. Ermanno, v. Bagetti 24.
Montagnini N. dei C. Ernesto.
Mentel B. Giuseppe.
Montersino B. Alberto
Morelli nata Biandrà di Reaglie C. Diodata, v. Cavour 24.
Morelli C. Carlo.
Morelli C. Paolo, p. Carignano 6.
Morelli di Popolo N. dei C. Alberto, v. della Zecca 3.
Morelli di Popolo, N. dei C. Maria nata Ardoino, p. Solferino 3.
Morozzo della Rocca N. dei C Camillo.
Morozzo della Rocca N. dei M. Eugenio Camillo.
Morozzo M. di Rocca de Baldi, M. di Bianzè, C. di Morozzo, S. di S. Genuario, dei SS. del M.° di Ceva, e Roasio Filippo, c. Dante 41.
Morra C. di Lavriano. C. della Montà, Carlo, c. Siccardi 26. *Figli*: Enrico, Felice, Polissena, Roberto *Fratello*: Roberto (residenza a Pietroburgo).
Morra di Sandigliano e Carpenea avv. cav Vinc., v. Maria Vittoria 4.
Moffat de-Saint Amour Carlo Alberto, M. di Chanaz-sur-le-Rhône, C. di Rumilly-sous-Cornillon, S. di Moasca. *Figli*: Paolo, Maria Vittoria, Angelica.
Nasi B. Giovanni-Antonio. *Figlia*: Angiola-Maria, v. Mazzini 38
Nasi B. Carlotta Cermelli. *Figlia:* Angiola Maria, via Mazzini 38.
Nasi N. dei B. Carlo, avv., v. Assarotti 3,
Nasi N. dei B. Edoardo, capit Artiglieria. c. Vitt. Em. II, 84. *Figlie:* Umberta, Maria, Gabriella.
Nazari C. di Calabiana Paolo, v. Gioberti 65.
Nazari N. dei C. di Calabiana Filippo, v. S. Secondo 15.
Negri di Lamporo N. dei C. Ettore (Cordoba).
Negri N. dei C. di Lamporo Enrico.
Negri di Lamporo N. Pietro (Novara).
Negri N. Giuseppe, v. Ettore Sonnaz 14.
Nicolis C. di Frassino Alfredo.
Nicolis C. di Robilant, S. di Cereaglio, v. Goito 5.
Nicolis N. dei C. di Robilant, e dei S. di Cereaglio Stanislao, v. Maria Vitt. 17.
Nicolis di Robilant N. dei C. Antonio, Roma.
Nicolis di Robilant C. Lidia, nata Nomis di Pollone, v. Maria Vittoria 26.
Nicolis di Robilant contessa Maria Edmea, ved., v. Goito 5.
Nomis C. S. di Pollone Dionigi, piazza Castello 23.
Nomis C. di Cossilla Luigi, Roma.
Nuvoli C. Luigi, v. delle Scuole 8.
Olgiati C. Filiberto (S. Remo)
Olivazzi S. di Quattordio, N., v. S. Massimo 36.
Olivieri di Vernier C. Deodato. *Figli*: Carlo, Enrichetta. *Figlio di Carlo*: Deodato, v. Bogino 18.
Oncieux (D'), M. di La Bâtie-de-Seyssel M. di Challardon, C. di Allery Paolo, p. Vittorio Eman. I, 2.
Oreglia B. d'Isola e di Castino Eugenio. *Figlio:* Paolo, v. Assietta 27.
Oreglia B. di S. Stefano Tancredi, via S Massimo 47. *Fratelli:* Felice, Gabriele, Giuseppe, v. Princ. Amedeo 31; Pio, v. Montecuccoli 7; Federico, via S Massimo 47.
Orsi N. dei C. Delfino, v. Garibaldi 57.
Orsi N. dei C. Carlo, v. dei Mille 54.
Ottolenghi C. Leonetto, v. Scuole 5.
Pallavicini di Priola, M. Giulio. *Consorte:* M. Romana nata Fietta, corso Vitt. Em. II 4 oltre Po.
Pallavicino Mossi M. Gius., v. S. Teresa 11.
Panissera C. di Veglio Remigio, v. dei Mille 9 o Bardassano.
Papa C. di Costigliole (Saluzzo) Carlo, v. Barolo 12
Passerin d'Entrèves e Courmayeur N. dei C. Alessandro, Eugenio, Giulia fu Cristino, v. dei Mille 35.
Passerin d'Entrèves e Courmayeur C. Ettore. *Figli:* Carlo Piero, Alberto, Giovanni Claudio, corso Vittorio Emanuele II, 28.
Pastoris C. di Casalrosso Paolo Federico, c. Vitt. Em. II, 8.
Pastoris C. di S. Marcel Adolfo.
Pastoris di S. Marcello C. Albertina nata Corte di Montanaro, v. Ponza 4.
Peiroleri (Peyroleri), B. Alfonso, v. della Rocca 16 *Zii*; Augusto ed Emilio, via della Rocca 16. *Fratello*: Giuseppe.

Peiroleri B. Luisa, nata Buglioni di Monale, v. della Rocca 16.
Pelletta S. di Cortanzone C. Carlo Eman., c. Valentino 11.
Pelletta di Cortanzone N. canonico Camillo, v. Venti Settembre 78.
Pensa C. di Marsaglia, M. di S. Damiano e Pagliero, M. di Alby, C. di Tournon, S. di Givoletto, S. di Beinasco, via Vanchiglia 11.
Pensa di Marsaglia C. Maria, nata Pochettino di Serravalle, v. Vanchiglia 11.
Pensa Evergisto N. dei C. di Marsaglia (e predicati del ramo primogenito), S. di Beinasco v. Carrozzai 6.
Peracca C. Mario, v. S. Anselmo 6.
Perrone di San Martino C. di S. Martino, con Perosa, Pransalito, Vialfre e Torre, B. di Quart Eugenio, v. dei Mille 26. *Zio:* Arturo, v. Po 14.
Perrone di S. Martino B. Fernando, v Po 11.
Petitti N. dei C. di Roreto Alfonso Angelo.
Peyrani S. di Peglione C. Giacinto, via Ottavio Revel 5.
Piccono C. della Valle di Mosso Remigio.
Pilo Boyl di Putifigari M. Carlo Felice, p. S. Giovanni, palazzo Genevese.
Pilo Boyl di Putifigari M. Silvia nata Avogadro di Casanova, v. Venti Sett. 80.
Pilo Boyl di Putifigari C. Teresa, corso Oporto 27.
Pilo Boyl di Putifigari C. Vittorio.
Pinchia N. Emilio, di Carlo, v. Mazzini 14.
Pinelli C. Adele n. Franchelli, Direzione Ospedale Umberto I.
Pinelli C. Tullio, p. Vitt. Em. I, 10.
Piola-Caselli C., N. Carlo Alberto, via S. Anselmo 36.
Piola-Caselli-Battaglione (Ozegna).
Pios (Piozzo). C. di Rosignano Cesare. *Figlio:* Ernesto, v. Alfieri 24.
Piossasco d'Airasca C. Alberto, v. Corte d'Appello 22.
Piossasco d'Airasca C. Felicita n. Gay di Quarti, v. Corte d'Appello 22.
Pollotti C. di Rigras Gaspare Alessandro, Teresa, v. Bogino 33.
Pollotti di Rigras N. sorelle, v. C. Alb. 18.
Ponza N. dei C. di S. Martino Vittorio v. Mazzini 38.
Ponzani N. Roberto, v. Nizza 27.
Porta (Della) De Carli N. C. Palat. Gaudenzio, via Cernaia 14.
Prat C. Giambattista, *Figli:* Ferdin. Gio. Paolo, Giacinto, Angelo, Guido, Maria Moretta.
Prat N. dei C. Gaspare.
Provana C. S. di Sabbione Andrea.
Provana di Sabbione nata Radicati di Marmorito C. Enrichetta, v. Ospedale 41.
Provana Luigi C. di Collegno, S. di Bussolino, S. della decima di Succhea e Gorra. *Figlio:* Luigi Em., v. S. Dalmazzo 15.
Pulciano N. Melchiorre. *Fratello:* Luigi e *figli:* Melchiorre, Edoardo, Carlo Emanuele, Maria Teresa, v. dei Mille 6.
Pullini di S. Antonino N. dei C. Mario, Val Salice 77.
Quadro M. di Gazzelli e Chiossanico, C. di Ceresole e Palermo.
Quaranta C. Filippo (Presidente Tribunale a riposo). *Figli:* Isabella, Ferdinando, Enrich., v. Maria Vittoria 27.
Quarelli-Ceva C. di Lesegno Camillo, v. Garibaldi 53.
Radicati Ferdinando, C. di Primeglio e Schierano dei C. di Cocconato, via dei Orfane 17.
Radicati-Talice C. di Passerano dei C. di Cocconato C. di Veveri Vincenzo, Antonio, Alessandro, v. Alfieri 22.
Radicati Umberto, C., pred. di Primeglio e Schierano dei C. di Cocconato. *Fratello:* Federico, v. Deposito 3.
Radicati di Brozolo nata Thiene, C. Giulia, v. Assietta 30.
Radicati C. di Cocconato e Brozolo, C. di Marcorengo Cesare, p. Solferino 11. *Fratelli:* Arialdo, Giuseppa. *Zii:* Carlo, p. S. Carlo 4, Arialdo, v. Assietta 30.
Radicati C. di Passerano, Cocconato, Capriglio, Marmorito, Primeglio e Schierano Vittorio, v. dei Mille 22.
Radicati di Passerano C. Eugenia ved. Capello di S. Franco. *Figli:* cav. Paolo e cav. Francesco.
Radicati di Passerano C. Luigi, v. Alfieri 22.
Radicati N. dei C. di Marmorito Emerico, c. Siccardi 33.
Ramelli C. S. di Celle Luigi, p. Solferino 8.
Rasini C. Zaverio v. S. Maria 2.
Rasini N. dei C. Edoardo.
Rati-Opizzoni S. di Torre e Castel De' Rati, Percio, Cereto e Liveto, Paolo, v. Brofferio 3.
Ravicchio C. di Vallo Carlo, via Ettore Sonnaz 14.
Rebaudengo C. Eug., ✱, v. Carlo Alb. 40.
Renaud (Reinaldi) Emilio, C., S. de Falicon, *Figlio:* Paolo, v. Lagrange 21.
Reviglio C. di Venaria Luigi. *Fratelli:* Gabriella, Leonzio, v. Finanze 13; Cesare, p. Martinetto 1; Angelica, Luisa, Giuseppe, Saverio, v. Bogino 51.
Ricardi C. di Groscavallo, S. di Netro Federico, v. Scuole 10. *Fratello:* Alessandro, v. Maria Vittoria 11.
Ricca di Castelvecchio C. Giulia, v. dei Mille 36.
Ricca C. di Castelvecchio Luigi, v. Magenta 27.
Riccardi C. Gio.
Riccati B. di Ceva e S. Michele (La Manta).
Ricci B. di des Ferres, S. di Castelnovo Carlo, v. Bogino 12.

Ricci M. di Cereseto e C. di Piovà Francesco, v. S. Franc da Paola 10*bis*.
Ricciolio C. Luigi, p. Carlo Em. II, 9. *Fratello:* Gaetano, v. della Rocca 35.
Richetta C. di Valgoria Guido (Firenze). *Fratello:* Ermanno, p. Vitt. Eman. I, 14.
Richetta di Valgoria ved. Vinelli, via Moncalieri 4.
Richini di S. Giorgio B. Giuseppe, via Consolata 5.
Richini, N. dei C. di S. Albino Carlo, p. Statuto 10.
Rignon C. Felice, v. Po 14.
Ripa-Buschetti, M. di Giaglione, M. di Meana, S. di Alteretto e Losa, dei SS. del M.° di Ceva, N. dei M. di Meana Remigio, v. Pio Quinto 26.
Ripa-Buschetti N. dei M. di Meana Alfonso, v. Mazzini 40.
Risaglia C. S. di Margone, Lemie e Usseglio Filiberto.
Roberti Vittorio Emanuele, C. di Castelvero. *Figli:* Edmondo, Maria, Giovanni, Giuseppe, Vittorio, v. Mazzini 54.
Roero C. di Monticelli, C. di Piea, S. di Monteu Roero e di S. Severino Manfredo, v. Pr. Tommaso 3.
Roero M. di Cortanze, C. di Calosso, S. di Crevacuore.
Roero N. dei C. di Monticelli Vincenzo.
Rovasenda di Rovasenda e del Melle, S. di Nomaglio, S. di Tavagnasco, C. Carlo. *Figli:* C. Luigi Casimiro, Paolina, Giacinto, Aless, Delfina, Maria, v. Assarotti 14.
Rovasenda dei C. di Rovasenda del Melle Aless., deputato. *Figli:* Vittorio ed Eleonora, c. Vitt. Em. II, 68.
Rovasenda di Rovasenda N. dei C. di Melle Giuseppe, via Arcivescovado 6. *Figli:* Amedeo, Emanuele.
Rubin-De-Cervin B. Ernesto. *Fratello:* Gustavo, c. Oporto 19.
Salino C. Alfredo, c. Vitt. Em. II, 81.
Sallier de la Tour Vittorio, C. M. di Cordon e Combloux, B. di Chevron, S. di Bourdeau.
Salazzo M. Marco, S. di Paesana, Oncino, Ostano, B. di Fenis e della Riviera, via Consolata 1.
Salazzo C. di Crissolo Lodovico, v. della Consolata 1.
San Martino C. di Chiesanuova e Castelnuovo Massimiliano, v. Mad. Cristina 11.
San-Martino C. di Castellamonte, C. di Castelnuovo e Valle, S. di Alice e Rueglio.
San-Martino C. di Strambino Ferdinando.
San-Martino d'Agliè, M. di Pont e Valli, C. di Castelnovo e Valle, S. di Gauna, S. di Romano Carlo e Vittorio.
San-Martino d'Agliè, M. di Rivarolo, M. di Fontanetto con S. Germano, C. di Castelnovo e Valle, C. di Conzole, S. di Front e Vauda, M. di Dego, M. di Garessio, S. di Caramagna, B. di Cardè, S. di Cella, S. di Monale e Bastia Casimiro, c. Vitt. Em. II, 12.
San-Martino dei conti di San Martino e di Strambino N. Gioachino.
San-Martino di Valperga C. di Torre di Bairo Guido, c. Oporto 36.
Sannazzaro Natta C. di Giarole, S. di Lazzarone, S. di Valmacca, Gio. Batt., *Fratelli:* Giacomo, Gius.
Sapellani C. Enrico.
Sapelli-Melina di Capriglio C.
Saraceno C. S. di Torre Bormida e Bergolo Carlo.
Saraceno S. di Torre Bormida n. Gianasso di Pamparato C. Enrichetta, v. Rocca 22.
Savio-Birnstiel B. Federico, v. Bogino 9.
Scarampi del Carretto, M. di Prunetto e Levice, S. di Scaletta Altessino, S. di Cortemiglia, S. di Cairo Vignarolo, B. di Nus Lodovico, *Figli:* Carlo Alberto, Maurizio, v. Bogino 25.
Scarampi di Monale N. Adele ved. Gani, c. Vitt. Em. II, 94.
Scarampi Fernando, M. di Villanova, C. di Camino, C. di Brusaschetto, C. di Castel S. Pietro, C. di Slonghello, B. di Borgo S. Martino, S. di Redabue, via S. Franc. da Paola 14.
Scati di Casaleggio M. Vitt. *Figli:* Teresa, Stanislao, Paola, p. Maria Teresa 2.
Scati Grimaldi di Casaleggio, M. Stanislao, piazza Maria Teresa 2.
Schiari N. dei C.
Schiari Riccardi C. Edoardo, v. S. Chiara 32
Scotti N. C. Alberto.
Scozia M. di Calliano C. di Murisengo, S. di Valmacca Ivaldo, v. della Rocca 38.
Sibué du Col nob. Felice, v. Juvara 10.
Siccardi C. Emilio, v. Deposito 9.
Soardi N. Vincenzo.
Solaro C. della Margarita, S. di Castelvecchio Alberto, c. Vitt. Em. II, 62.
Solaro M. di Villanova Solaro, S. di Andoglio, B. di Sarre e Chezalet.
Solaro del Borgo N. del M. Carlo, p. Bodoni 3.
Solaro N. dei M. del Borgo Alfredo. *Figlio:* Paolo, v. Mazzini 17.
Solaroli B. M. di Briona, Davide, *Figli:* Paolina, Paolo, Maria Cristina, Carlo, p. Maria Teresa 5.
Somis C. di Chiavrie.
Sommati di Mombello N. Giulio, p. Cavour 10
Spinola M. Elvira Massimino Ceva di S. Michele, v. Consolata 3.
Strada N. Attilio.
Tecco B. Melchiorre, v. Montevecchio 3.

Thaon di Revel M., C. di Revel con S. Andrea, Pralungo Ignazio. *Figlio:* Ottavio, c. Vitt. Em II, 103.
Thesauro C. di Meano Carlo.
Toesca Caldora Gioacchino, C di Castellazzo, S. di Castellamonte. *Figli:* Giulio, Gio v. Principi d'Acaja 22.
Toesca di Castellazzo C. Giulia, via San Franc. da Paola 13.
Tornielli di Crestvolant C. Celestino, via Artisti 37.
Turinetti M di Priero, M. di Pancalieri, M. di Cimena, C. di Castiglione, B. di Bonavalle Clemente. *Frat.:* Demetrio, Alfonso.
Vagina B. di Emarese Filiberto.
Valfrè Andrea C. di Bonzo, *Figli:* Antonietta, Erminia, Giuseppina, Giacinto, Bra.
Valfrè N. dei C. di Bonzo Ferdinando, v. Accad. Albertina 21.
Valfrè N. dei C. di Bonzo Adolfo, via Principe Amedeo 31.
Valperga di Masino M. di Caluso e di Rondissone, M. di Bossolasco con Niella, Feissoglio, S Benedetto, Albaretto e Serravalle, C. di Masino e Contado, C. del Valpergato, Pont e Valli, C di Maglione, S. di Cortemiglia, S. di S. Damiano (Biella), S. di Roppolo, S. di Borgomasino Cesare. *Figlio:* Luigi. *Figlio di Luigi:* Cesare, via Alfieri 18. *Fratello:* Carlo (Castello Saffarone, Lucento).
Vassallo C. di Castiglion Falletto Vittorio. *Fratelli:* Carlo, Pio.
Verani-Masin Enrico B. di Castelnuovo (Nizza). *Figli:* Francesca, Felice, Carlo, Maria, Paola.
Verdun di Cantogno N. Lor., v. Moncalvo 2.
Vialardi C. di Verrone Carlo Giuseppe, v. Mazzini 52.
Viancino C. di Viancino, S. di Genola, S. di Torricella Franc., v Mille 34.
Viani C. d'Ovrano Mario, v. Ponza 2.
Viarana C. di Monasterolo
Vicari (Vicario) B. di S. Agabio Roberto, v. della Rocca 17.
Viglietti C. Michele, v. Roma 40
Villafranca Soissons C. Felicita n. Crosio, c. Vitt. Emanuele II, 103.
Visconti B. N. Patr. Milanese dei B. di Ornavasso e dei SS. di Castelletto sopra Ticino Carlo Alb., v. della Rocca 21.
Vivalda M. C. di Castellino ed Igliano B. di Mombarcaro Carlo Luigi. *Figlio:* Filippo, v. S. Teresa 19.
Zino N. dei B. Feder., v. Maria Vitt. 11

ALTRE FAMIGLIE NOBILI
RESIDENTI IN TORINO

Balsamo-Crivelli M. Gust., v. Valeggio 21.
Barbiano di Belgiojoso, N. Patr. milanese C. del S. R. I., C. e S. di Belgiojoso, Consignore di Albuzzano, Marzano, Vigalfo, Barona e Spirago-Ariberto, v. Pio Quinto 14.
Celesia di Vegliasco B. Alessandro, via Accad. Albertina 1.
Cipolla C. Pal. Carlo, v. Sacchi 4.
Crispolti M. Filippo, p. Cavour 2.
Curlo M. Faustino, v. Carlo Alberto 19.
De Faucigny C. Renato P. di Lucinge, v. S. Anselmo 6.
Di Aichelburg B. Aldo, v. Mazzini 34.
D'Oria M. Massimiliano, v. Maria Vitt. 10.
Favier du Noyer B Federico, v. Bava 7.
Foscolo C. Giorgio, Patr. Ven., v. Nizza 17.
Gambarana C. Cesare, v. Carlo Alberto 17.
Gavotti - Verospi B. Gerolamo. strada S. Margherita 142.
Invrea d'Invrea M. Davide, c. Duca di Genova 27.
Linati C. Camillo, v. Drovetti 26.
Malaspina M. Rosa, v. Vanchiglia 4.
Mori-Ubaldini degli Alberti C. Alberto. *Fratelli:* Mario, Guido, v. Legnano 33.
Orsi N. dei C. Delfino, v. Garibaldi 57.
Pallavicino M. Aleramo, v Ospedale 11.
Priuli N. Patr. Veneto, Federico Marco, v. Venti Settembre 31.
Ricci Patr. Genovese M. Vincenzo, via Assietta 48
Rosa di S. Marco C. Celeste n. Fornelli, v. Sagliano 4.
Rosa di S. Marco C. Vinc., ⊜. *Figli:* Federico, Ave, Bianca, Grazia, Leone, v. Sagliano 4.
Salvadori Giacomo, N. del S. R. I. e di Wiesenhoff, v. dei Mille 5.
Salvadori C. Tommaso, via Principe Tommaso 17.
Serra Patr. Genovese M. Gerolamo, corso Oporto 33.
Treves di Bonfili B. Camillo, Alberto, Mario ed Ugo, v. Maria Vitt. 26
Weill-Weiss-Di Lainate B. Giuseppe, via Bogino 31.

CASANA cav. ing. SEVERINO
Gran Croce, Gran Cordone della Corona d'Italia
Senatore del Regno - Sindaco di Torino

Municipio di Torino

Vedi a pag. 102 la Descrizione del Palazzo Municipale

Elenco degli 80 Consiglieri (per ordine alfabetico).

Anno di nomina		Anno di nomina	
1892	Abrate cav. Antonio, corso Vittorio Emanuele II, 68.	1896	Cantù cav. Luigi, uff. ✻, via Maria Vittoria 3.
1895	Albertini cav. Giacomo, v. Milano 2.	1889	Carle prof. Gius., comm. ⊜, Senatore del Regno, p. Statuto 15.
1899	Allasia avv. Leandro, v. Barbaroux 29.	1899	Casalini dott. Giulio, v. Saluzzo 27.
1896	Ansaldi cav. Michele, v. Ponte Mosca 40.	1883	Casana cav. ing. Severino, gran croce, gran cord. ⊜, Senatore del Regno, via Princ. Amedeo 34.
1887	Badano Enrico, comm. ⊜, p. Vittorio Eman. I, 12.	1895	Cattaneo avv. prof. Riccardo, ✻, via S. Dalmazzo 28.
1885	Badini-Confalonieri avv. Alf., comm. ⊜, Senatore del Regno, corso Vittorio Emanuele II, 86.	1895	Cavaglià avv. cav. Enrico, v. Consolata 6.
1867	Balbo-Bertone di Sambuy conte Ern., comm. ✻, gran croce ⊜, Senatore del Regno, v. Magenta 29.	1899	Caviglia dott. Pietro, v. Silvio Pellico 24.
1893	Balbo di Vinadio conte Cesare, via Bogino 8.	1879	Ceppi conte Carlo, comm. ✻, grand'ufficiale ⊜, v. Bogino 20.
1899	Bartolini Erivaldo (defunto).	1896	Ceriana ing. Art., uff. ✻, v. Principe Amedeo 34.
1880	Bassi prof. Roberto, comm. ✻ e ⊜, v. Burdin 6.	1899	Cerutti Gio. Batt., v. Carlo Alberto 1.
1887	Berruti ing. Giacinto, comm. ✻ e ⊜, c. Vitt. Em. II, 70.	1878	Compans di Brichanteau march. Carlo, Deput. al Parlam., v. S. Teresa 10.
1893	Bertolotti Carlo, v. Montebello 2.	1884 (1)	Daneo avv. Edoardo, comm. ✻ e ⊜, Deputato al Parlam., v. S. Secondo 35.
1889	Biscaretti di Ruffia conte Roberto, ⊜, Deput. al Parlamento, p. Cavour 8.	1896	Della Chiesa di Cervignasco conte Ang., v. della Rocca 23.
1886	Bollati ing. Oreste, comm. ⊜, v. Principe Tommaso 28.	1887	Demichelis avv. Gius., comm. ⊜, via Assietta 52.
1899	Brayda ing. cav. Riccardo, via della Cernaia 38.	1895	Demorra ing. comm. Vinc. (defunto).
1866	Bruno dott comm. Lorenzo, grand'uff., (defunto).	1895	Denis comm. Agostino, v. Pastrengo 15.
1899	Cagno avv. Gio. Batt., v. Mercanti 5.		

(1) Scaduto nel 1885, fu rieletto il 16 giugno 1887.

CONSIGLIERI COMUNALI

Abrate A.

Albertini G.

Allasia L.

Ansaldi M.

Badano [illegible].

Badini A.

[illegible] di Sambuy E.

Balbo di Vinadio C.

Bassi R.

Insoddisfatta la richiesta.

Berruti G.

Bertolotti C.

Biscaretti R.

Bollati O.

Brayda R.

† Bruno L.

Cagno G. B.

Cantù L.

Carle G.

Casalini [illegible].

Casana S.

Cattaneo R.

Cavaglià E.

Caviglia P.

Ceppi [illegible].

Ceriana A.

Cerutti G. B.

Compans di Brichanteau C.

Daneo E.

Della Chiesa [illegible].

Demichelis G.

† Demorra V.

Denis A.

Depanis G.

Dumont [illegible].

Dutto M.

Floris B.

Fontana L.

Frescot C.

Galleani O.

[illegible]linati G.

Garino G.

Gilardini P.

Gianolio B.

Gioberti E.

[illegible] B. [illegible] F.

† Marsano B.

Mattirolo L.

Mosca L.

Musso G.

Nasi C.

Nofri Q.

Olivetti C.

Palberti R.

Palestrino P.

[illegible]io G. A.

† Perrone di San Martino P.

Piccarolo A.

Picotti C.

Negata la fotografia.

Poma A.

† [illegible]bi L.

Reycend A.

[illegible] Des Ferres C.

Rignon F.

Rinaudo C.

[illegible]ero A.

Roggieri C. F.

Rossi A.

Sambuceto C.

† Scarampi di Villanova F.

[illegible]lisfatta la richiesta.

a R.

Tacconis C.

Thaon Di Revel L.

Treves C.

Usseglio L.

[illegible]. Masino C.

Vandoni P.

Vicarj M.

Vignolo-Lutati C.

Villa T.

Anno di nomina	
1896	Depanis avv. cav. Gius., p. S. Carlo 2.
1883	Dumontel Federico, comm. ✠, piazza S. Carlo 2.
1899	Dutto Michele, c. Vercelli 31.
1896	Floris avv. comm. Bartolomeo, v. Garibaldi 59.
1887	Fontana avv. Leone, uffiz. ✻, comm. ✠, Senatore del Regno, p. Vitt. Em. I, 12.
1878	Frescot ing. Cesare, ✻, comm. ✠, c. Vinzaglio 12.
1896	Galleani di Sant'Ambrogio bar. Orazio, comm. ✻, gran croce ✠, v. Nizza 21.
1896	Gallinati comm. avv. Giovanni, via dei Mille 9.
1899	Garino Guglielmo, c. Vitt. Em. II, 76.
1879	Gianolio avv. comm. Bartolomeo, Deputato al Parlam., v. Pietro Micca 12.
1888	Gilardini comm. Pietro, v. P. Mosca 18.
1867	Gioberti avv. Emilio, ✻, comm. ✠, via Alfieri 24.
1891	Luserna Rorengo di Rorà conte Eman., comm. ✠, c. Duca di Genova 31.
1896	Marsano avv. Bened., (defunto).
1896	Mattirolo prof. Luigi, comm. ✻, corso Vitt. Em. II, 16.
1885	Mosca Luigi, comm. ✠, v. Mazzini 31.
1899	Musso uff. Gius., c. Vitt. Em. II, 6 E, oltre Po.
1895	Nasi avv. Carlo, v. Assarotti 3.
1899	Nofri Quirino, Deputato al Parlamento, v. Sacchi 44.
1899	Olivetti ing. Camillo (Ivrea), (dimiss.).
1892	Palberti cav. avv. Romualdo, Deputato al Parlamento, v. S. Chiara 15.
1896	Palestrino avv. comm. Paolo, via Massena 4.
1899	Peraudo Giuseppe Alfredo, c. Vittorio Eman. II, 98.
1885	Perrone di San Martino bar. Roberto, comm. ✻ e ✠ (defunto).
1899	Piccarolo prof. Antonio, v. Nizza 17.
1899	Piccotti Clemente, v. S. Agostino 4.
1895	Poma Anselmo, c. Vitt. Em. II, 105
1887	Rabbi comm. Lorenzo (defunto).
1888	Reycend ing. comm. Ang., corso del Valentino 11.
1895	Ricci Des Ferres bar. avv. Carlo, via Bogino 12.
1857	Rignon conte Felice, gran croce, gran cord. ✠, Senatore del Regno, v. Po 14.
1889 (1)	Rinaudo comm. prof. Costanzo, via Brofferio 3.

(1) Estratto a sorte nel 1893 fu rieletto il 1° marzo 1896.

Anno di nomina	
1899	Roggero Attilio, v. Baretti 5.
1889	Roggieri avv. Carlo Felice, via Cherone 2.
1874	Rossi Angelo, Senatore del Regno, via S. Dalmazzo 23.
1899	Sambucco dott. Carlo, via Orto botanico 10.
1878	Scarampi di Villanova conte Edoardo, uffiz. ✻, grand'uff. ✠ (defunto).
1893	Sella ing. Rodolfo, v. Papacino
1889	Tacconis dott. Camillo, ✠, v. Priv... 5.
1884	Thaon di Revel conte Ignazio, uffiz. ✻ e ✠, Senatore del Regno, c. Vittorio Eman. II, 103.
1899	Treves avv. Claudio, v. S. Anselmo 1.
1899	Usseglio cav. avv. Leopoldo, via Genova 3.
1862 (1)	Valperga di Masino conte Cesare, via Alfieri 18.
1895	Vandoni dott. Pietro, c. Palestro 10.
1891	Vicarj ing. cav. Mario, corso Vittorio Emanuele II, 70.
1893	Vignolo-Lutati cav. dott. Celestino, via S. Dalmazzo 17.
1868	Villa avv. Tommaso, Presidente della Camera dei Deputati, comm. ✻, gran croce ✠, v. S. Domenico 1.

Giunta Municipale

Sindaco

Casana cav. ing. Severino, Senatore.

Assessori effettivi

Badini-Confalonieri comm. avv. Alfonso, Senatore del Regno.
Thaon di Revel conte Ignazio, senatore.
Depanis avv. comm. Giuseppe.
Luserna Rorengo di Rorà conte Emanuele.
Vicarj ing. cav. Mario.
Cattaneo avv. cav. prof. Riccardo.
Galleani di Sant'Ambrogio bar. Orazio.
Vandoni dott. cav. Pietro.
Abrate cav. Antonio.
Ceriana ing. cav. uff. Arturo.

Assessori supplenti

Bollati comm. ing. Oreste.
Albertini cav. Giacomo.
Della Chiesa di Cervignasco conte Angelo.
Usseglio cav. avv. Leopoldo.

(1) Nel 1891 fu estratto a sorte e rieletto ... dichiarato ineleggibile. Fu nuovamente eletto nel 1895.

Riparto della Direzione dei Servizi Municipali

UFFIZI	ASSESSORI	ATTRIBUZIONI
		Divisione I. (Affari generali). Servizi speciali.
Uff. I. Servizio generale	Sindaco	*Convocazione e verbali del Consiglio Comunale e della Giunta - Raccolta degli atti municipali. — Archivio. — Protocollo della Prima Divis. - Copisteria.*
Uff. II. Gabinetto	Sindaco	*Pratiche confidenziali - Personale – Opere Pie – Beneficenza – Teatri - Festeggiamenti pubblici – Funzioni civili e religiose.*
Uff. III. Legale	Badini-Confalonieri	*Contenzioso – Istruzioni e pareri - Pubblicazioni legali. — Contratti - Svincoli di cauzioni - Repertorio - Incanti - Ricorsi - Spedatità - Imposte dirette.*
	Abrate	*Certificati di vita, di povertà e di buona condotta - Atti di notorietà - Stati di famiglia - Legalizzazione di firme - Pesi e misure - Tassa sui velocipedi e accertamenti vari.*
Uff. IV. Ragioneria	Depanis	*Bilancio preventivo e Conto consuntivo - Statistiche finanziarie - Ordini di riscossione e mandati di pagamento - Registrazioni contabili ed amministrative - Ruolo generale delle entrate - Ruoli speciali. — Prestiti - Debito perpetuo, redimibile e fluttuante - Depositi. — Servizio di tesoreria - Ricognizioni giornaliere e verifiche di cassa. — Controllo degli ordini e delle contabilità di opere e di forniture - Conti speciali delle imprese. — Liquidazione e servizio delle pensioni. — Controllo daziario.*
Uff. V. Economato	Thaon di Revel	*Affittamento di case, terreni e siti di proprietà municipale - Affittamento di locali per servizio municipale - Provviste ad economia e ad impresa di mobili, oggetti di cancelleria e stamps, vestiario ed oggetti di armamento per gli inservienti e Corpi armati - Inventario – Magazzini - Masse vestiario.*
Uff. VI. Polizia	Luserna di Rorà	*Polizia urbana - Esercizi pubblici - Polizia dei mercati - Nettamento ed innaffiamento del suolo pubblico – Dichiarazione d'oggetti smarriti - Bagni pubblici - Contravvenzioni - Ruoli delle tasse sugli esercizi pubblici, vetture, domestici, cani, ecc. — Polizia rurale - Polizia stradale — Pompieri.*
Uff. VII. Istruzione	Albertini ...	*Istruzione elementare - Asili infantili.*
	Usseglio	*Istruzione secondaria e super. - Istituti speciali di educaz. e di istruz. - Istituzioni musicali - Museo civico - Museo nazion. del Risorg. ital. - Biblioteca.*
Uff. VIII. Servizi ammin. dei Lavori pubb.	Sindaco	*Servizio amministrativo per tutte le opere d'arte patrimoniali e pubbliche, per espropriazioni per utilità pubblica, per concessioni d'acqua, ecc. - Questioni ferroviarie.*
Uff. IX. Atti di Stato Civ. e Cimiteri	Bollati	*Atti di nascita, di matrimonio, di morte, di cittadinanza e di domicilio. — Cimiteri.*
Uff. X. Anagrafe	Abrate	*Anagrafe e statistiche relative.*
Uff. XI. Elezioni, Probiviri Giudici concil.	Della Chiesa di Cervignasco	*Liste elettorali politiche, amministrative e commerciali - Liste dei giurati - Liste elettorali dei probi-viri - Elezioni. — Cancelleria dei Giudici conciliatori e dei Probi-viri.*
		Divis. II. Servizi speciali.
Uff. XII. Leva e servizi militari	Galleani di Sant'Ambr.	*Operazioni della leva – Certificati per usi militari - Rapporti colle Autorità militari. — Milizia mobile, territoriale, comunale. — Requisizione dei quadrupedi - Tiro a segno.*
Lavori pubblici	Vicarj	Sezione I - **Fabbriche.** — *Costruzione e mantenimento di edifici di proprietà e di uso municipale, ecc.* Sezione II - **Ponti, strade, fognatura.** — *Suolo pubblico - Strade ed opere d'arte relat. - Canali di ogni genere esclusi quelli industr. o per acqua potab.* Sezione III - **Edilità.** — *Piani regolatori e di ampliamento - Vigilanza sulle costruzioni dei privati.*
	Ceriana	Sezione IV – **Industrie, elettrotecnica, ecc.** — *Illuminaz. pubblica - Energia elettr. - Tranvie elettr. - Canali industr. - Canali e condotte per acqua potab.* **Giardini.** — *Direzione speciale.*
Dazio	Cattaneo	**Direzione centrale.** — *Ufficio ammin. - Ispettorato ed ufficio di revisione.* **Uffici esterni** (Barriere, scali, dock), — *Magazzini generali ed ammazzatoio - Pesi pubblici.*
Igiene	Vandoni	Sezione I - **Servizi sanitari.** — *Servizio sanitario di beneficenza – Servizi medici interni - Vaccinazioni - Sorveglianza sulle scuole pubbliche e private - Servizio di polizia mortuaria.* Sezione II – **Profilassi.** — *Profilassi delle malattie infettive dell'uomo e degli animali – Servizio delle disinfezioni - Preparazione del vaccino, del siero antidifterico – Cura antirabbica.* Sezione III - **Servizi d'igiene.** — *Igiene del suolo, dell'abitato e dell'annona - Servizio chimico - Servizio veterinario.*
Catasto	Della Chiesa di Cervignasco	*Conservazione del catasto e servizi relativi a termini di legge.*
Tesoreria	Depanis	*Riscossioni e pagamenti - Impiego dei fondi correnti – Avvisi di pagamento - Formazione delle liste dei debitori morosi e coercizioni - Coazione ed esecuzione – Situazioni di cassa – Rendiconto materiale.*

NB. Gli Assessori Abrate, Badini, Bollati, Della Chiesa di Cervignasco e Galleani di Sant'Ambrogio sono anche delegati a rappresentare il Sindaco negli atti d'incanto e stipulazione di contratti.

UFFIZI DEL MUNICIPIO

SEGRETARIO CAPO

Testera avv. cav. uff. Camillo, v. Villa della Regina 33.

Capo d'uffizio incar. di supplire il Segret. in caso di assenza od impedimento

Giovanelli avv. cav. Eman., v. Pescatori 7.

UFFICI INTERNI

DIVISIONE I.

UFFIZIO I. – *Servizio generale.*

Convocazione e verbali del Consiglio Comunale e della Giunta - Raccolta degli Atti municipali - Archivio - Protocollo della Prima Divisione - Copisteria.

Accesso dallo scalone del palazzo, p. 2.

Capo dell'uffizio

Oseletto rag. Gius., v. Carlo Botta 5.

Supplente capo d'uffizio

Morelli geom. Carlo, v. S. Giulia 43.

Applicati di concetto

Mussa dott. Enrico, v. Bonafous 8.
Sibué du Col. nob. avv. Felice, v. Juvara 10.
Derossi rag. Luigi, p. Bodoni 5.

Applicati d'ordine

Torta Angelo, v. Ponte Mosca 10.
Gay Camillo, v. Garibaldi 34.
Ghigo Alfredo, v. Po 46.
Fassi Domenico, v. Nizza 39.
Barolo Gius., v. Barolo 18.
Barbera Carlo, c. Regina Margherita 80.

UFFIZIO II. – *Gabinetto.*

Pratiche confidenziali - Personale - Opere pie - Beneficenza - Teatri - Festeggiamenti pubblici - Funzioni civili e religiose.

Accesso dalla via Corte d'Appello 1, p. 2o.

Capo dell'uffizio.

Rovetti cav. Carlo, c. Siccardi 1.

Supplente capo d'uffizio

Caramello prof. rag. Gius, c. Grugliasco 6.

Applicati di concetto

Bava prof. Oreste, c. Princ. Oddone 12.
Pettiti Enrico, c Vitt. Em. II, 61.

Applicati d'ordine

Maineri Eugenio, v. Giulio 3.
Borbonese Carlo, v. delle Rosine 5.

UFFIZIO III. – *Legale.* (1)

Contenzioso - Istruzioni e pareri - Pubblicazioni legali - Contratti - Svincoli di cauzioni - Repertorio - Incanti - Ricorsi - Spedalità - Imposte dirette - Certificati di vita, di povertà e di buona condotta - Atti di notorietà - Stati di famiglia - Legalizzazione di firme - Pesi e misure - Tasse sui velocipedi e accertamenti vari.

Accesso dalla via Corte d'Appello 1, p. 2.

Capo d'uffizio

Debenedetti avv. cav. Leone, v. Cibrario 3.

Contenzioso e contratti.

Supplente capo d'uffizio

Ferrero avv. Adolfo, v. Vitt. Amedeo II, 15.

Applicati di concetto

Ferreri avv. Ettore, v. Juvara 10.
Trotti avv. cav. Ferd, v. Sonnaz 14.
Fubini avv. Aless, v. Mazzini 10.

Applicati d'ordine

Buzano Luigi Ernesto, c. Re Umberto 31.
Fumero Filippo, p. S. Giovanni 8.

Atti di notorietà, ecc.

Accesso dalla via Corte d'Appello 1, p. terr.

Supplente capo d'uffizio

Bernardi Pier Maurizio, v. S. Chiara 20.

Applicati di concetto

Bottesini Alberto, v. Sebast. Valfrè 14.
Muretti not. Annibale, v. Donati 12.
Cassano Gius., v. della Zecca 47.
Albano Gius., v. Mercanti 17.

Applicato d'ordine

Soro Francesco, v. S. Tommaso 4.

ff. di applicato

Mecca Ern., v. Donati 15.

Imposte

Segretario Commissione comunale

Ferroglio cav. Michele, Pozzo di Strada.

Applicato di concetto

Cortese avv. Adamo, c. Reg. Margh. 122.

(1) Tariffa degli Atti diversi emessi dalla Sezione Certificati di vita ed Atti di notorietà.

	Diritto perc. dal Comune	Carta bollata	Totale
Certificati di buona condotta	L. 1 20	L. 0 60	L. 1 80
Passaporti per l'interno	» 1 »	» 0 60	» 1 60
Stati di famiglia	» 0 60	» 0 60	» 1 20
Dichiarazioni di cittadinanza	» 0 20	» 0 60	» 0 80
Certificati di vita per cedole nominative e titolari di rivendite generi privative	» 0 20	» 0 60	» 0 80
Legalizzazione di firme (marca da bollo da L. 1 20)			» 1 20

Vedi a pag. 175 le norme per le Dichiarazioni di nascita, Atti di matrimonio e Dichiarazioni di decesso.

Vedi a pag 175 la **Tariffa degli Atti dell'Ufficio di Stato Civile.**

UFFIZIO IV. – *Ragioneria.*

Bilancio preventivo e Conto consuntivo - Statistiche finanziarie - Ordini di riscossione e mandati di pagamento - Registrazioni contabili ed amministrative - Ruolo generale delle entrate - Ruoli speciali - Prestiti - Debito perpetuo, redimibile e fluttuante - Depositi - Servizio di tesoreria - Ricognizioni giornaliere e verifiche di cassa - Controllo degli ordini e delle contabilità di opere e di forniture - Conti speciali delle imprese - Liquidazione e servizio delle pensioni - Controllo daziario.

Accesso dallo scalone del palazzo, p. 2.

Capo dell'uffizio

Bottione Edoardo, v. Palazzo di Città 6.

Supplente capo d'uffizio

Caglieri geom. Eugenio, v. Garibaldi 19.

Applicati di concetto

Pellissetti rag. Carlo, v. Allioni 7.
Cavalleri Andrea, p. Vitt. Eman. I, 14.
Vuetaz Carlo, v. Chieri 6.
Baratta rag. Alberto, v. Chieri, 6.
Carbone rag. Carlo, v. Roma 29.

Applicati d'ordine

Sciolli Giuseppe, v. Pastrengo 15.
Jacquier Giuseppe, v. Garibaldi 8.
Lunati Samuele, v. Belvedere 17.
Corino Celestino, v. Corte d'Appello 1.
Garino Ettore, v. Belvedere 17.
Fontanella Gio. Alfredo, v. Roma 15.
Todros Davide, v. Galliari 19.

UFFIZIO V. – *Economato.*

Affittamento di case, terreni e siti di proprietà municipale – Affittamento di locali per servizio municipale - Provviste ad economia e ad impresa di mobili, oggetti di cancelleria e stampe, vestiario ed oggetti di armamento per gli inservienti e Corpi armati – Inventario - Magazzini - Masse vestiario.

Accesso dal portone del palazzo, scala 3, ammezzati.

Capo dell'uffizio

Leblanc Edoardo, v. S. Quintino 34.

Supplente capo d'uffizio

Lupo rag. Emilio, v. delle Scuole 11.

Applicati di concetto

Tesanti cav Francesco, v. Cernaia 1.
Amerio Carlo, v. Montevecchio 30
Nicol avv. Gius., v. Carlo Alberto 34
Brovida rag. Pietro, v. dei Fiori 1
Paglieri rag. Attilo, v. Princ. Amedeo 44.
Mottura Mario, v. Cernaia 3.
Alberti geom. Aless., v. Princ. Tommaso 17.

Applicati d'ordine

Laudi Israel Cesare, v. Melchior Gioia 10.
Zanone rag. Ern., v. S. Maria 11.
Falchero Attilio, v. Lagrange 24.

UFFIZIO VI. – *Polizia.*

Polizia urbana - Esercizi pubblici - Polizia dei mercati - Nettamento ed inaffiamento del suolo pubblico - Dichiarazioni di oggetti smarriti - Bagni pubblici - Contravvenzioni - Ruoli delle tasse sugli esercizi pubblici, vetture, domestici, cani, ecc. - Polizia rurale - Polizia stradale – Pompieri.

Accesso dal portone del palazzo a destra, p. terr.

Capo dell'uffizio.

Castelnovo di Torazzo conte uff. Ignazio, v. S. Franc. da Paola 25.

Supplente capo d'uffizio

Gatti rag. Carlo, via Scuole 9.

Applicati di concetto

Filippone Maurizio, *capo sez.*, v. Cibrario 3.
Siravegna Lodovico, v. Roma 33.

Applicati d'ordine

Ripa di Meana nob. avv. Enr., piazza Castello 18.
Verona Gustavo, v. S. Secondo 17.

UFFIZIO VII – *Istruzione.*

Istruzione elementare – Asili infantili - Istruzione secondaria e superiore – Istituti speciali di educazione e di istruzione – Istituzioni musicali – Museo civico - Museo nazionale del Risorgimento italiano - Bibhoteca.

Accesso dalla via Corte d'Appello 1, p. 3o, sc. 4o.

Istruzione.

Capo dell'uffizio.

Camussi rag. Gius., c. Princ. Oddone 27.

Supplente capo d'uffizio

Barucchi prof. Luigi, v. Maria Vittoria 52.

Applicati di concetto

Chiri avv. Gio. Batt., c. Re Umberto 45.
Taverna avv. Luigi, via Mercanti 5.
Dellapiana avv. Vincenzo, v. Baretti 8.

Applicato di concetto ff. di segretario al Museo Civico

Sacerdote Anselmo, v. Mazzini 4.

Applicato d'ordine

Prandi Federico, v. Magenta 51.

Biblioteca.

Direttore-Capo d'uffizio.

Carrera avv. cav. Quintino, v. S. Quintino 21.

Applicati di concetto

Zo rag. Gio., *vice-Dirett.*, v. Gioberti 6.
Galliano geom. Luigi, v. Soperga 58.
Galletti geom. Mario, v. Roma 15.

Applicati d'ordine

Ottino Alfredo, v. Basilica 9.
Massa geom. Ferdin., v. Volta 3.

ff. di applicato

Gorreta Giovanni, c. Napoli 20.

UFFIZIO VIII. – *Servizi amministr. dei lavori pubblici.*

Servizio amministrativo per tutte le opere d'arte, patrimoniali e pubbliche, per espropriazioni per utilità pubblica, per concessioni d'acqua, ecc. – Questioni ferroviarie.

Capo dell'uffizio.

Scotto Carlo, c. Reg. Margherita 124.

Supplente capo d'uffizio

N. N.

Applicati di concetto

Merlo-Pich geom. Giulio, c. S. Maurizio 51.
Oddenini Federico, v. Thesauro 8.

Applicato d'ordine

Righetti Aless. Angelo, v. dei Fiori 7.

DIVISIONE II.

UFFIZIO IX. – *Atti di stato civile Cimiteri.*

Atti di nascita, di matrimonio, di morte, di cittadinanza e di domicilio - Cimiteri.

Capo dell'uffizio

Giovanelli avv. cav. Emanuele, *predetto*, v. Pescatori 7.
N. N., *supplente capo d'uffizio.*

Applicati di concetto.

Cantù avv. Giovanni, *Capo d'uffizio in sopranumero*, v Corte d'Appello 1.
Dacorsi Ed., *Capo sezione*, v. Sagliano 1.
Paganone Franc., v. S. Dalmazzo 15.
Gallinotti geom. Achille, v. Boucheron 1.
Pressenda Gaetano, p. Statuto 18.
Pozzi rag. Enr., v. Circonvallazione 426.
Barale Francesco, v. Cernaia 32.
Pich avv. Ern., v. Po 38.
Mariani avv. Enr., v. Santorre Santarosa 21.

Applicati d'ordine

Pianezzola Ernesto, v. S. Chiara 60.
Cervini Francesco, p. Savoia 6.
Voena Luigi, v. Deposito 9.

ff. di Ispettore dei Cimiteri

Torelli geom. Paolo, v. Vassalli Eandi 26.

UFFIZIO X – *Anagrafe.*

Anagrafe e Statistiche relative.

Capo dell'uffizio.

Colomba avv. Camillo, v. Ottavio Revel 17.
N. N. *supplente capo d'uffizio.*

Applicati di concetto

Lombard Gio., v. Gaudenzio Ferrari 7.
Podio Vitt., v. S. Teresa 16.
Di Aichelburg bar. avv. Aldo, v. Mazzini 34.
Milia Michele, v. Lauro 8.

Applicati d'ordine

Rigolino Giuseppe, p. Statuto 18.
Bono Antonio, v. Garibaldi 14.
Riva Franc., v. Belvedere 11.
Facchini Ces., v. Carmine 1.
Colombini Giulio, v. Volturno 6.

UFFIZIO XI. – *Elezioni Probi-viri - Giudici conciliatori.*

Liste elettorali politiche, amministrative e commerciali - Liste dei Giurati – Liste elettorali dei Probi-viri – Elezioni – Cancelleria dei Giudici conciliatori e dei Probi-viri.

Capo dell'uffizio

Bruno avv. Diego, c. Princ. Oddone 65.

Supplente capo d'uffizio

Capelli cav. avv. Gio. Battista, c. Re Umberto 38.

Elezioni.

Applicato di concetto

Benedetto Gius., v. Po 54.

Applicato d'ordine

Mezzano Gio. Batt., v. Franco Bonelli 12.

Giudici conciliatori - Probi-viri.

Applicati di concetto

Pastore geom. Franc., v. Montecuccoli 2
Giraud avv. cav. Onorato, v. Private 3.
Borelli geom. Pietro, v. Cibrario 39.
Alloatti Bartolomeo, *cancelliere*, v. Plana 1.

Applicato d'ordine

Gioja Oreste, v. Principe Amedeo 20.

UFFIZIO XII. – *Leva e servizi militari.*

Operazioni della leva - Certificati per usi militari - Rapporti colle Autorità militari - Milizia mobile, territoriale, comunale - Requisizione di quadrupedi - Tiro a segno.

Capo dell'uffizio.

Motta Camillo, v. Alfieri 22.
N. N., *supplente capo d'uffizio*

Applicati di concetto

Bottassi Fiorenzo, *Capo sezione*, piazza Madama Cristina 79.
Foa Elia, v. Maria Vittoria 34 *bis.*
Baratta Gius., c. Vittorio Eman. II, 111.
Fornello Carlo, v. Garibaldi 33.

ff. di Applicato

Gonetti geom. Luigi, v. Ponte Mosca 2.

Applicato d'ordine

Piacenza geom. Gio., v. Saluzzo 4.

Tesoreria.

Riscossioni e pagamenti - Impiego dei fondi correnti – Avvisi di pagamento - Formazione delle liste dei debitori morosi e coercizioni - Coazione ed esecuzione - Situazioni di cassa - Rendiconto materiale.

Zappata avv. cav. Alfonso, *Tesoriere*, v. del Carmine 1.

Impiegati del Tesoriere

Faggiani Carlo, v. Alfieri 8.
Civera Gius., v. Garibaldi 26.
Gedda Alfonso, v. Scuole 9.
Sartorio Carlo, v. del Carmine 6.
Aimassi Michelang., v. S. Chiara 20.

Catasto.

Conservazione del catasto e servizi relativi a termini di legge.

ff. di Catastario

Bussolino geom. Vitt., p. Mad. Cristina 1.

Applicati di concetto

Marchisio geom. Gio. Battista, via San Massimo 38.
Pistono geom. Marco, v. Cavour 14.

Applicato d'ordine

Bertolè geom. Lodovico, v. dei Mille 23.

Servizio tecnico dei Lavori pubblici.

Ingegnere capo

Frinetti ing. cav. uff Tomm., v. Garibaldi 45.

Ingegnere capo sezione

Girola ing. Alberto (a disposizione), via della Rocca 25.

Aiutante ing. addetto al Capo dell'Uffizio.

Molinverni geom. Alfredo, c. Vinzaglio 29.

SEZIONE 1ª – **Fabbriche.**

Costruzione e mantenimento di edifizi di proprietà e di uso municipale, ecc.

Chiotti ing. cav. Ernesto, *Capo della sezione*, v. Vanchiglia 42.
N. N., *sotto Capo della Sezione.*

Ingegneri

Midana ing. Gius., c. Vinzaglio 15.
Scanagatta ing. Giorgio, c. Vitt. Em. II, 66.
Dolza ing. Camillo, *architetto disegnatore*, v. Prine. Tommaso 39.

Aiutanti ingegneri

Barale ing. Gius., c. Siccardi 65.
Castinelli geom. Luigi, c. Vinzaglio 29.
Porro comm. Felice, v. Cernaia 32.
Grosa geom. Feliciano, c. Valentino 40.
Bonetti geom. Carlo, v. S. Teresa 13.
Mortara geom. Durante, v. Garibaldi 34.
Adamo geom. Franc., v. Mad. Cristina 77.

SEZIONE 2ª.

Ponti, strade e fognatura.

Suolo pubblico - Strade ed opere d'arte relative - Canali ed acquedotti d'ogni genere esclusi quelli industriali o per acqua potabile - Giardini.

Capo della sezione

Gariogre ing. cav. Savino, v. Montebello 26.

Sotto Capo della Sezione

Vergnano ing. Cesare, v. Pietro Micca 20.

Ingegneri

Borgis ing. Ern., Grugliasco.
Bongioanni ing. Michele, v. Assietta 41.

Aiutanti ingegneri

Colmo ing. Gio., v. Alfieri 24.
Maschio geom. Gius., v. dei Fiori 18.
Spezia cav. Luigi, *perito meccanico*, via Scuole 5.
Des-Mezzi cav. Cesare, *perito meccanico*, p. S. Carlo 1.
Danesi geom. Dario, v. Saluzzo 9.
Giacheri geom. Franc., v. Garibaldi 39.
Colomba geom. Ant., v. Sebast. Valfrè 18.
Nigra geom. Felice, c. Francia 25.
Rosso geom. Gio., v. S. Donato 4.
Bellosta geom. Davide, v. Borgo Dora 6.

Direttore dei giardini

Mariani Angelo, c. Massimo d'Azeglio 19.

SEZIONE 3ª – **Edilità.**

Piani regolatori e di ampliamento - Vigilanza sulle costruzioni dei privati.

Capo della sezione

N. N.

Sotto capo della sezione

Morelli ing. Gius., *incaricato della reggenza*, v. Arsenale 34.

Ingegnere

Nasi ing. cav. Agost., v. della Rocca 27.

Aiutanti ingegneri

Avigdor geom. Gius., v. Venti Sett. 46.
Long geom. Celestino, v. Genova 21.
Anglois ing. Luigi, v. Bogino 2
Pellissier geom. Gio. Gius., v. Consolata 12.
Molinari geom. Gius., v. Saluzzo 13.

Applicato di concetto negli uffizi interni

Sartorio avv. Felice, v. Giulio 12.

SEZIONE 4ª.

Industrie, Elettrotecnica, ecc.

Illuminazione pubblica - Energia elettrica - Tranvie elettriche - Canali industriali - Condotte per acqua potabile, ecc.

Capo della sezione

Bisazza ing. Gius., v. Vitt. Amedeo II, 9.

Sotto-capi della sezione

Burzio ing. Ant., strada di Francia 9.
Pepione ing. Enr., v. S. Secondo 7.

Aiutanti ingegneri

Peyron ing. Emanuele, v. S. Quintino 46.
Brunetti geom. Annib., p. Em. Filib. 4.
Guglielminotti geom. G. B., v. S. Francesco da Paola 11.

Applicato di concetto negli uffizi interni

Vassallo geom. Ang., v. Milano 2.

Servizi di Igiene e di Sanità.

Accesso dalla via Corte d'Appello, n. 1, p. 3.

Ramello dott. Candido, uffiz. ✻ e comm. ✪, *Medico capo* ed *Ufficiale sanitario*, via Carlo Alberto 18.

Servizi Medici.

Statistica demografica – Servizi sanitari municipali - Vaccinazioni - Esercizio delle professioni sanitarie ed affini - Visite e perizie mediche al personale dipendente dal Municipio - Provvedimenti pel ricovero dei malati negli Ospedali - Pareri sulle esumazioni, trasporto di cadaveri, cremazione - Igiene del suolo e dell'abitato - Servizio necroscopico - Accertamento dei decessi,

Medici

Demaison dott. Vitt., v. della Zecca 7.
Bestente dott. Tomm., p. Em. Filiberto 4.
Abbate dott. cav. Ces., v. Barbaroux 9.

Medici Ispettori delle scuole

Ronga dott. Gio., v. Massena 3.
Testera dott. Edoardo, p. Gran Madre di Dio 14.

Medici necroscopi

Gros dott. Giuseppe, v. Quattro Marzo 1.
Morbelli dott. Serafino, via Nizza 80.

Servizio batteriologico.

Esami microscopici e batteriologici - Preparazione del vaccino animale - Cura antirabbica - Disinfezioni.

Abba dott. cav. Franc., *batteriologo*, via Galliari 27.
Rondelli dott. Alipio, *aiutante batteriologo*, c. Vitt. Em. II, 6.

L'accesso all'ufficio d'Igiene per la **Cura antirabbica Pasteur** alle persone morsicate da animali rabbiosi è in via Bellezia, N. 4, dalle ore 9 alle 12 e dalle 14 alle 17,30 nei giorni feriali, e dalle 10 alle 12 nei giorni festivi. Per le ore in cui è chiuso l'ufficio d'Igiene, dirigersi alla Stazione Telefonica centrale (cortile principale del Palazzo di Città).

Norme per la cura della rabbia.

1° Gli individui morsicati devono essere provvisti di un certificato del medico o del veterinario locale, comprovante la malattia dell'animale morsicatore, e, tutte le volte che è possibile, debbono far pervenire al più presto all'Ufficio d'Igiene il cadavere del cane, o la testa, oppure un pezzo di midollo spinale conservato nella *glicerina neutra*, per poter constatare con sicurezza l'esistenza della rabbia nell'animale morsicatore.

2° La cura, a seconda della gravità del caso, ha una durata di circa 25 giorni, ed è gratuita per le persone povere, munite di relativo certificato.

Anche queste però devono provvedere a proprie spese al vitto e all'alloggio durante il periodo della cura.

NB. *Le persone che ne fanno richiesta vengono indirizzate all'albergatore sig. Binelli Giuseppe (Corso Valdocco 6) il quale dà loro vitto ed alloggio per lire 3 giornaliere se di età superiore a 12 anni, e per lire 2,50 se di età inferiore a 12 anni.*

Servizio chimico

Ispezione ed analisi chimica delle bevande e degli alimenti agli scali, sui mercati, negli spacci, alberghi, caffè, ecc.

Chimici

Musso prof. cav. Gio., v. Princ. Tomm. 20.
Ballario dott. Ferdinando, v. Palazzo di Città 18.
Possetto dott. Gio., uff. ☎, p. Statuto 9.
Revelli dott. Carlo Aurelio, v. Passalacqua 6, p. 2.

Ispettori delle derrate alimentari.

Gennaro Giuseppe, v. Giulio 20.
De Marchi Innoc., v. Ponte Mosca 14.
Musso Alberto, v. Mazzini 36.

Servizio veterinario.

Vigilanza zooiatrica - Sorveglianza sull'ammazzatoio e sui macelli del contado - Ispezioni agli scali e negli spacci della città e del contado.

Poli dott. Ant., ☎, *medico veterin. appl. all'ufficio centrale*, v. S. Agostino 6.

Medici veterinari

Monferrino dott. Serafino, c. Casale 8.
Pollovio dott. Gius., barr. Casale, palaz. 68.
Brusaferro dott. Stef., c. Vitt Em II, 118.
Corradi dott. Alb., c. Vitt. Em. II, 116.
Longo dott. Agost., c. Vitt. Em. II, 118.
Bassi dott. Edoardo, v. Burdin 6.

Servizio amministrativo.

Gioja Giuseppe, *applicato di concetto negli uffizi interni*, v. Giulio 26.

Direzione del Dazio.

Via Bellezia, 6.

Direttore

Berardi avv. Pietro, via Genova 3.

Ispettorato.

Sorveglianza e controllo del servizio e del personale esterno, del Corpo delle guardie daziarie, degli Uffici di riscossione, dei pesi pubblici, dei quartieri e dei Corpi di guardia.

Ispettore

Paganone Paolo, v. Barbaroux 38.

Sotto Ispettore delle Guardie daziarie

Aichino Cam., *verif. regg.*, v. Pescatori 1.

Uffizio Amministrativo.

Affari generali - Protocollo - Corrispondenza - Regolamento e tariffa - Custodia delle carte dell'Amministrazione daziaria e dei pesi pubblici, degli inventari dei mobili e degli utensili degli uffizi - Contabilità e statistica - Contravvenzioni - Controllo delle riscossioni e dei versamenti - Pratiche daziarie coll'Amministrazione delle sussistenze militari - Contabilità ed amministrazione del corpo delle guardie - Servizio amministrativo dell'Ammazzatoio e del Dock.

Capo uff. reggente

Galleani avv. Carlo, *verif.*, v. Massena 9.

Computisti

Dogliani Bartolomeo, v. Silvio Pellico 16.
Ponzio Carlo, v. Montecuccoli 3.
Nicola Eligio, v. Po 14.

Uffizio Esportazione.

Esportazione - Conti dazio colle Società del gaz - Servizio di riscontrata delle bolle di transito e di esportazione.

Verificatore reggente

Fassò Carlo, v. S. Quintino 15.

Ricevitore reggente

Delfino Edoardo, v. Po 27.

Computista

Anzino Gio. P., p. S. Carlo 2.

Uffizio Revisione.

Revisione delle riscossioni daziarie - Rimborsi all'esportazione - Rilievi - Provvista e distribuzione registri e stampati.

Verificatore

Maddio Gio., c. Principe Oddone 63.

Applicato

Nasi Adolfo, c. Oporto 49.

Computisti

Vigna Celestino, v. Passalacqua 4.
Hoffer Ernesto, v. Gioberti 73.
Priuli Fed. Marco, v. Venti Sett. 31.
Basile Candido, *diurnista*, c. Valentino 3.

1° GRUPPO DI UFFICI

Verificatore princ.

Lupo Paolo, v. dei Fiori 39.

Scalo di Porta Nuova.

Verificatore reggente

Ubezzi Gius., barr. di Nizza, casa del Dazio.

Alunni di concetto

Lupo Antonio, v. Deposito 9.
Merzari Federico, c. Vinzaglio 5.
Torretta Michelang., v. Ospedale 9.
Almici Mario, palazzina, p. Venezia.
Pastorino Giacomo, v. Valperga Caluso 11.

Scalo di Porta Nuova.

(Piccola velocità).

Ricevitore

Amerio Carlo, c. Dante 32 *bis*.

Computisti

Provana Gael., v. Valperga Caluso 19.
Robotti Paolo, v. Villa della Regina 7 *bis*.

Alunno d'ordine

Mencacci Angelo, v. dei Fiori 22.

Scalo di Porta Nuova.

(Grande velocità).

Ricevitore

Calsamiglia Edoardo, v. Belvedere 2.

Computisti

Giordano Vincenzo, v. Mazzini 45.
Ghia Ferruccio, v. Arsenale.

Alunni d'ordine

Galletti Franc., v. S. Agostino 4.
Corte Mario, v. Pescatori 1.
Farinetti Raffaello, v. Arsenale 6.
Guerra Franc., c. Re Umberto 76.

Scalo di Porta Nuova (Vallino).

Ricevitore

Reano Maur., v. Amed. Avogadro 26.

Computisti

Miotti Lor., v. Gioberti 48.
Balbis Manfredo, v. S. Secondo 58.

Alunno d'ordine

Gatti Carlo, v. Pallamaglio 16.

Barriera di Nizza.

Verificatore reggente

Segre Samuele, casa del Dazio.

Alunno di concetto

Pagliano Mario, casa del Dazio.

Ricevitore reggente

Vivarelli Arnaldo, casa del Dazio.

Computisti

Cornalis Romolo, casa del Dazio.
Pasquali Angelo, id.

Alunno d'ordine

Moratti Luigi, casa del Dazio.

Barriera di Stupinigi.

Ricevitore reggente

Baima Giuseppe, casa del Dazio.

Computista

Scursatone Giuseppe, casa del Dazio.

Barriera di Orbassano.

Ricevitore reggente

Vay Giuseppe, casa del Dazio.

Computista

Rivolta Guido, casa del Dazio.

Barriera Ponte Isabella.

Alunno di concetto

Casalegno Antonio, barr. Piacenza, casa del Dazio.

Ricevitore reggente

Piana Candido, casa del Dazio.

Computista

Ferrero Carlo, casa del Dazio.

2° GRUPPO DI UFFICI

ff. Verificatore principale

Bologna Virginio, c. Vitt. Em. II, 116.

Verificatori

Autino Carlo, v. Consolata 11.
Bordino Pietro, *verif. regg.*, c. Vittorio Eman. II, 116.

Alunno di concetto

Lupo Aless., v. Po 35.

Uffizio Dock.

Ricevitore

Almici Camillo, palazzina p. Venezia.

Computisti

Vialardi Napoleone, p. Savoia 4.
Garino Emilio, v. Saluzzo 15.
Cagliero Franc., c. Vinzaglio 15.

Alunni d'ordine

Benedetto Armando, v. Cernaia 29.
Carrera Guido, c. Reg. Margherita 146.
Amati Polidoro, v. Silvio Pellico 23.

Scalo Porta Susa.

Ricevitore

Macchia Gio., v. Cernaia 28.

Applicato

Segre Adolfo, v. Rosine 10.

Computisti

Ellena Ern., v. Juvara 20.
Carossa Pietro, c. Oporto 33.

Alunno d'ordine

Erbì Silvio, v. S. Franc. da Paola 10 *bis*.

Scalo di Rivoli.

Computista

Damiano Giacomo, v. Duchessa Jolanda 7.

Mercato bestiame e Ammazzatoio.

Ricevitore

Viotto Franc., v. Cernaia 29.

Computisti

Ferrero Giacinto, c. Vittorio Em. II, 118.
Gazagne Arnolfo, casa Dazio, Foro Boario.
Fulcheris Luigi, v. Nizza 116.
Nebiolo Primo, c. Vittorio Em. II, 129.
Novarese Tancredi, Ammazzatoio.

Barriera del Foro Boario.

ff. Ricevitore reggente
Gila Ferdinando, c. Vitt. Em. II, 129.
Scarampo Luigi, *diurn.*, c. Vitt. Em. II, 116.

Barriera di Francia.

Ricevitore
Boggero Romolo, casa del Dazio.
Applicato
Chiesa Carlo, casa del Dazio.
Computista
Rocca Luigi, casa del Dazio.
Alunno d'ordine
Ceccarini Aldo, casa del Dazio.

Barriera del Martinetto.

Ricevitore
Bettoia Fernando, casa del Dazio.
Computista
Broglia Federico, casa del Dazio.
Alunno d'ordine
Marocco Amedeo, casa del Dazio.

3° GRUPPO DI UFFICI

Verificatore principale
Ribotti Luigi, c. Firenze 57.

Barriera di Milano.

Verificatore
Durando Ces., casa del Dazio.
Alunni di concetto
Strumia Gabriele, casa del Dazio.
Arduino Giovanni, id.
Ricevitore
Demarchi Franc., casa del Dazio.
Computisti
Baietta Luigi, casa del Dazio.
Rossi Giovanni, id.
Alunno d'ordine
Cocchi Alfredo, casa del Dazio.

Barriera del Regio Parco.

Ricevitore reggente
Moniotto Luigi, barr. Casale, casa del Dazio.
Alunno d'ordine
Martini avv. Casimiro, casa del Dazio.

Barriera di Lanzo.

Verificat. regg.
Castelli Eug., casa del Dazio.
Ricevitore reggente
Mulatero Riccardo, casa del Dazio.
Computista
Moriondo Gius., casa del Dazio.
Alunno d'ordine
Bernatti Vitt., casa del Dazio.

Barriera di Valdocco.

Computista
Martinel Michele, casa del dazio.

Barriera di Casale.

Applicato
Sobrero Gaetano, casa del Dazio.
Ricevitore reggente
Mulatero G. B., casa del Dazio.
Computisti
Nay Primo, casa del Dazio.
Marchesi Gius, id.
Alunno d'ordine
Caressa Ferruccio, vicolo S. Maria 3.

Barriera di Vanchiglia.

Computista
Colombo Francesco, casa del Dazio.

Barriera di Piacenza.

Ricevitore
Gagliasso Albino, casa del Dazio.
Applicato
Bachi Emilio, casa del Dazio.
Computista
Genta Michele, casa del Dazio.

Peso del Borgo Po.

Computista
Barbieri Ant., p. Gr. Madre di Dio 4.

Scalo di Ciriè-Lanzo.

Ricevitore reggente
Magnetto Ernesto, v. S. Dalmazzo 22.
Computista
Sacco Domenico, v. Fiochetto 3.

Peso sulla piazza Emanuel Filiberto.

Computista
Torelli Giacomo, v. Tarino 11.

Impieghi speciali.

Ambrosini prof. cav. Antonio, *direttore gener. scuole munic.*, v. Am. Avogadro 16.
Mei prof. Ciro, *ispett. delle scuole municip* v. Consolata 1.
Pogolotti Don Paolo, *cappellano al Camposanto generale.*
Sala teol. Giovanni, *cappellano al Cimitero S. Pietro in Vincoli.*
Tallone Lor., *direttore del Cimitero generale.*
Marini Gio., *ispettore del nettamento delle vie*, p. Mad. Cristina.

Compagnia Pompieri.

Spezia Luigi, ☎, perito meccanico, *comandante*, via delle Scuole 5, p. 3
Todo Felino geometra, *vice-comand.*, corso Regina Margherita, caserma Pompieri.

La Compagnia si compone di: 1 comandante; 1 vice-comandante; 1 sergente meccanico elettricista; 4 sergenti; 1 caporale furiere; 1 caporale primo trombettiere; 4 caporali; 1 sotto-caporale secondo trombettiere; 16 sotto-caporali; 1 terzo trombettiere; 60 pompieri effettivi e 30 pompieri allievi.

Corpo delle guardie municipali.

La forza del Corpo delle guardie Municipali è di 300 uomini, cioè: 1 comandante, 5 ispettori, 8 marescialli, 16 brigadieri, 21 vice-brigadieri, 249 guardie, delle quali 35 scelte.

Il Corpo fa il servizio promiscuo di Polizia Urbana e di Polizia Rurale ed è diviso in 24 Uffici di Sezione, dei quali 13 nel perimetro della cinta daziaria e 11 nei principali centri abitati del territorio Comunale oltre la cinta stessa.

Ad ogni Ufficio nella zona Urbana è annessa una stazione di Pompieri. Nelle stazioni suburbane il personale d'ogni Ufficio è provvisto del materiale necessario per i primi soccorsi in caso d'incendio.

Gli Uffizi della Polizia Urbana e quelli della Polizia Rurale, sono costantemente aperti al pubblico anche per le richieste urgenti di sanitari, sono collegati fra loro da un servizio telefonico particolare del Municipio, e ad ognuno è annesso un locale per il servizio Medico di Beneficenza.

UBICAZIONE DEGLI UFFICI

Ferrari Bartolomeo, uff., ☎, *comandante*, palazzo civico, v. Bellezia 4.

Sezione Centrale
Palazzo Municipale.

Sezione 1ª. Municipio
Via Bellezia 6 (Palazzo Municipale).

Sezione 2ª. Consolata
Via Perrone 3 (casa Rossi).

Sezione 3ª. Vanchiglia
Via Maria Vittoria 2 (casa Marsengo).

Sezione 4ª. Borgo Nuovo
Via S. Franc. da Paola 25 (c. del Munic.).

Sezione 5ª. Valentino
Corso Valentino 5 (casa Rossi).

Sezione 6ª. Piazza d'Armi
Via Bellini 6 (casa Maroni Sinigaglia).

Sezione 7ª. San Donato
Via Cibrario 3 (casa Fubini).

Sezione 8ª. Aurora
Corso Vercelli 4 (casa Opera Pia S. Paolo).

Sezione 9ª. Porta Nuova
Via Bogino 15 (casa Levi e Sacerdote).

Sezione 10ª. Oltre Po
Via Moncalieri 31 (casa Proglio).

Sezione 11ª. Ferrovia
Stazione Centr., Porta Nuova, lato arrivi.

Sezione 12ª. Parco Valentino
Ang. corsi Raffaello e Massimo d'Azeglio.

Sezione 13ª. Madonna del Pilone
Strada di Casale 192 (casa Luino).

Sezione 14ª. Lingotto
Via Nizza 229 (casa Piano).

Sezione 15ª. Miraflori
Strada di Stupinigi 971 (casa Dellasia).

Sezione 16ª. Pozzo Strada
Strada di Francia 231 (casa Cafasso).

Sezione 17ª. Lucento
Via Pianezza 2 (casa Ferroglio).

Sezione 18ª. Madonna Campagna
Stradale di Lanzo 240 (casa Podio).

Sezione 19ª. Bertoulla
Strada Abbadia Stura 344 (casa Magnetti).

Sezione 20ª. Camposanto
Cimitero generale.

Sezione 21ª. Cavoretto
Via Ronchi 6 (casa Pereno).

Sezione 22ª. Ponte Stura
Stradale di Milano 210 (casa Debernardi)

Sezione 23ª. Pilonetto
Stradale di Moncalieri 254 (casa Griglio).

In ognuno di questi Uffici si accettano reclami dei cittadini contro i pubblici servizi dipendenti dal Municipio.

Corpo delle guardie daziarie.

Fassino Giuseppe, *ufficiale*, Barriera di Milano, casa del dazio.
Valfrè Gius Giorgio, *uffic.*, v. Vanchiglia 5.
Bollati Guglielmo, *ufficiale*, Barr. di Nizza, casa del dazio.
Pennoncelli Gius., *ufficiale*, Barriera di Francia, casa del dazio.

La bassa forza si compone di: 5 marescialli, 40 brigadieri, 61 vice-brigadieri, 24 guardie scelte e 205 guardie semplici.

☞ **Estratto delle Nuove Tariffe Daziarie**, pag. 157.
☞ **Norme e Tariffa degli Atti dell'Ufficio di Stato Civile**, pag. 175.
☞ **Tariffa delle Analisi e Perizie da eseguirsi a norma delle Leggi e Regolamenti sanitari**, pag. 183.

MEDICI DI BENEFICENZA — Quadro del Personale Sanitario Municipale (Città)

DISTRETTI MEDICI				Casato e nome del sanitario	Abitazione	Località ed ore dei consulti	Recapito serale
N° d'ordine	Denominazione	Sezioni catastali	Circoscriz. coordinata (per la parte entro la cinta daziaria) con le sez. catastali				
			CITTÀ				
1	Metropolitana	1 parte	Via Rossini, c. Reg. Margherita, vie Porta Palatina, S. Tommaso, Barbaroux, piazza Castello (compreso il palazzo Madama) v. di Po. .	Chiaiso dott. Onofrio .	Via Maria Vittoria 26	Sez. Poliz. urb. Municipio, v. Bellezia 6 (ore 10)	Dalle ore 16 alle 18
2	San Tommaso	1 parte	Vie Carlo Alb., Maria Vittoria, Santa Teresa, Botero, Barbaroux, p. Castello, v. Po.	Chiaiso dott. Ernesto .	Via s. Fr. Paola 10*bis*	Sez. Municipio, via Bellezia 6 (ore 9) .	Dalle ore 16 alle 18
3	Corpus Domini	1 parte	Vie Porta Palatina, S. Tommaso, Barbaroux, Botero, Bellezia, p. Eman. Filiberto, c. Regina Margherita . . .	Scaravelli dott. Gio. .	Piazza Statuto 4 e 6	Sez. Municipio, via Bellezia 6 (ore 11)	Dalle ore 16 alle 18
4	San Carlo . . .	2	Piazza Solferino (ang. v. S. Teresa), c. Re Umb., Vitt. E. II, p. Carlo Fel., c. Vitt. Em. II, v. Carlo Alberto, Maria Vittoria, Santa Teresa	Mottura dott. Gius.	Via Venti Sett. 15	Sez. Porta Nuova, via Maria Vitt. 2 (ore 9)	Dalle ore 16 alle 18
5	Cittadella . . .	3, 4	Via Cernaia, p. S. Martino, v. Santarosa, str. di Francia, cinta daziaria, corsi Vittorio Emanuele II e Re Umberto, p. Solferino	Beltrami dott. Gio. . .	Piazza Statuto 10 .	Sez. piazza d' Armi, v. Bellini 4 (ore 9)	Dalle ore 16 alle 18
6	San Dalmazzo	5 parte	Vie Cernaia (da p. Solferino), Fabro, delle Scuole, Giulio, della Consolata, c. Regina Margherita, p. Eman. Filib. vie Bellezia e Botero . . .	Chiesa dott. Cesare . .	Via Genova 1 . . .	Sez. Consolata, via Perrone 3 (ore 10)	Dalle ore 16 alle 18

MEDICI DI BENEFICENZA — Quadro del Personale Sanitario Municipale (Città)

DISTRETTI MEDICI				Casato e nome del sanitario	Abitazione	Località ed ore dei consulti	Recapito serale
N° d'ordine	Denominazione	Sezioni catastali	Circoscriz. coordinata (per la parte entro la cinta daziaria) con le sez. catastali				
			Segue CITTÀ				
7	Carmine	5 parte	Corso Regina Margherita, (angolo v. della Consolata, c. Principe Oddone, p. Statuto, v. Santarosa, p. S. Martino, vie Cernaia, Fabro, delle Scuole, Giulio e Consolata	Giani dott. Pietro . .	Via Massena 53 . .	Sez. Consolata, via Perrone 3 (ore 9).	Dalle ore 16 alle 18
8	Madonna degli Angeli. . . .	6 parte	Via Carlo Alberto (ang. v. di Po), c. Vitt. Em. II, vie S. Massimo e di Po.	Colomiatti dott. Luigi	Via Orfane 5. . . .	Sez. Borgo Nuovo v. S. Fr. da Paola 25 (ore 9)	Dalle ore 16 alle 18
9	San Massimo .	6 parte	Via S. Massimo (ang. v. Po), c. Vitt. Em. II, fiume Po, p. Vitt. Em. I, v. Po . . .	Gastaldi dott. Gioach.	Via Accad. Albert. 19	Sez Borgo Nuovo v. S. Fr. da Paola 25 (ore 8)	Dalle ore 16 alle 18
10	Santi Pietro e Paolo	7 parte	Via Nizza, via Burdin, via Principe Tommaso, corso Vittorio Emanuele II . . .	Abate Daga dott. Gio .	Via Nizza 33. . . .	Sez. Valentino, c. Valentino 5 (ore 7) .	Dalle ore 16 alle 18
11	San Giovanni Evangelista.	7 parte	Via Principe Tommaso, via Burdin, fiume Po, c. Vitt. Emanuele II.	Vaccino dott. Gius. .	Via Goito 8	Sez. Valentino, c. Valentino 5 (ore 7) .	Dalle ore 16 alle 18
12	Sacro Cuore di Maria	7 parte	Via Burdin, via Nizza, corso Raffaello, Federico Sclopis, fiume Po	Bossatis dott. Manfredo	Via Lagrange 43. .	Sez. Valentino, c. Valentino 5 (ore 7) .	Dalle ore 16 alle 18
13	San Secondo .	9, 11	Via Nizza, corsi Sommeiller, Peschiera, Castelfidardo, barriera della Crocetta, cinta daziaria, corso Vitt. Emanuele II.	Ostano dott. Pietro. .	Via Goito 8	Sez. Piazza d' Armi, via Bellini 4 (ore 8)	Dalle ore 16 alle 18
14	Ss. Annunziata	12 parte	Corso S. Maurizio, via Rossini, v. Po, piazza Vittorio Emanuele I, via Napione .	Aicardi dott. Michele	Via Barolo 29. . .	Sez. Vanchiglia, via Vanchiglia 3 (ore 9)	Dalle ore 16 alle 18
15	Vanchiglia sinistra	12 parte	Via Rossini, c. Regina Margherita, via Barolo, corso S. Maurizio	Amiotti dott. Enrico . (incarico provvisorio)	Via Vanchiglia 1 . .	Sez. Vanchiglia, via Vanchiglia 3 (ore 9)	Dalle ore 16 alle 18

MEDICI DI BENEFICENZA — Quadro del Personale Sanitario Municipale (Città)

DISTRETTI MEDICI

N° d'ordine	Denominazione	Sezioni catastali	Circoscriz. coordinata (per la parte entro la cinta daziaria) con le sez. catastali	Casato e nome del sanitario	Abitazione	Località ed ore dei consulti	Recapito serale
			Segue **CITTÀ**				
16	**Vanchiglia** (destra) . . .	12 parte	Via Barolo, c. Reg. Margherita, fiume Po, c. S. Maurizio .	Marone dott. Edoardo.	Via dell'Arcivescovado 4 *bis*. . . .	Sez. Vanchiglia, via Vanchiglia 3 (ore 9)	Dalle ore 16 alle 18
17	**Entro Dora** (a destra)	16 parte	Vie Goffredo Mameli e Borgo Dora, sponda destra della Dora, corsi del R. Parco e Reg. Margh., p. Em. Filib.	Pecchio dott. Gio. . .	Via Venti Sett. 56 .	Sez. Aurora, corso Vercelli 4 (ore 9).	Dalle ore 16 alle 18
18	**Entro Dora** (a sinistra) . . .	16 parte	Vie Goffredo Mameli e Borgo Dora, sponda destra della Dora, corsi Princ. Oddone, Reg. Margh., p. Em. Filib.	Gianotti dott. Paolo .	Via Ponza 4. . . .	Sez. Aurora, corso Vercelli 4 (ore 9).	Dalle ore 16 alle 18
19	**San Donato** . .	17 parte	Strada di Francia, v. Bagetti, v. Vagnone, corsi Reg. Margherita e Princ. Oddone .	Ferrero dott. Ferdin.	Via S. Donato 9 . .	Sez. S. Donato, via Cibrario 3 (ore 10)	Dalle ore 16 alle 18
20	**Valdocco**	18	Corso Reg. Margh., c. Princ. Oddone, cinta daziaria . .	Turbil dott. Clemente (incarico provvisorio)	Via Sant'Agostino 1	Sez. S. Donato, via Cibrario 3 (ore 11)	Dalle ore 16 alle 18
21	**Oltre Dora** (a sinistra) . . .	19	Via Ponte Mosca (oltre Dora), cinta daziaria sino alla barriera di Lanzo, corso Principe Oddone, sponda sinistra della Dora, sino al ponte Mosca	Perrier dott. Aless. .	Via Milano 3. . . .	Sez. Aurora, corso Vercelli 4 (ore 8).	Dalle ore 16 alle 18
22	**Oltre Dora** (a destra)	20	Via Ponte Mosca (oltre Dora) cinta daziaria sino alla Dora (ponte del Colombaro), sponda sinistra della Dora sino al ponte Mosca .	Ponteri dott. Astolfo .	Via Montebello 6 .	Sez. Aurora, corso Vercelli 4 (ore 8)	Dalle ore 16 alle 18

MEDICI DI BENEFICENZA — Quadro del Personale Sanitario Municipale (Contado)

DISTRETTI MEDICI

N° d'ordine	Denominazione	Sezioni catastali	Circoscriz. coordinata (per la parte entro la cinta daziaria) con le sez. catastali	Casato e nome del sanitario	Abitazione	Località ed ora dei consulti	Recapito serale
			CONTADO				
1	**Sacro Cuore di Gesù**	8	Corsi Raffaello e Federico Sclopis, sponda sinistra del Po, cinta daziaria sino alla barriera di Genova, linea ferroviaria di Genova sino a v. Brugnone, v. Argentero e Nizza (oltre la parte della Parrocchia Sacro Cuore di Gesù fuori cinta daziaria)	Balocca dott. cav. Domenico	Via Mad. Cristina 33	Sez. Valentino, c. Valentino 5 (ore 8) .	Dalle ore 16 alle 18
2	**Crocetta**	10	Corsi Sommeiller, Peschiera e Castelfidardo, cinta daziaria sino a la barriera di Genova, ferrovia di Genova sino a v. Brugnone, vie Argentero e Nizza (oltre la parte della Parrocchia della Crocetta situata fuori della cinta daziaria)	Gabinio dott. Augusto	Corso Re Umberto 42	Sez. Piazza d'Armi, v. Bellini 4 (ore 9)	Dalle ore 16 alle 18
3	**Vanchiglia**, centro	13	Corsi Regina Margherita e R. Parco, sponda sinistra della Dora sino alla cinta daziaria, cinta daziaria sino al ponte Regina Margherita (oltre la parte della regione Vanchiglia fuori della cinta daziaria).	Girola dott. cav. Luigi	Via Artisti 1. . . .	Sez. Vanchiglia, v. Vanchiglia 3 (ore 15). .	Alle ore 9 e alle 18

MEDICI DI BENEFICENZA — Quadro del Personale Sanitario Municipale (Contado)

DISTRETTI MEDICI

N° d'ordine	Denominazione	Sezioni catastali	Circoscriz. coordinata (per la parte entro la cinta daziaria) con le sez. catastali	Casato e nome del sanitario	Abitazione	Località ed ore dei consulti	Recapito serale
			Segue CONTADO				
4	Oltre Po, sinistra	44	Piazza Gran Madre di Dio, v. Villa della Regina, cinta daziaria sino al ponte Reg. Margherita, sponda destra del Po (oltre la parte fuori cinta daziaria compresa tra il Po ed una linea che dal n. 208 della str. di Casale vada a raggiungere la strada vicinale superiore di Val San Martino fino al limite del territorio torinese e ridiscenda alla chiesa di Santa Margherita e da questa alla cinta daz.).	Ferrero dott. Massimo	Piazza Gran Madre di Dio 8.	Via Villa della Regina 5 (ore 9) . .	Dalle ore 16 alle 18
5	Oltre Po, destra	45	Piazza Gran Madre di Dio, via Villa Regina, cinta daziaria sino alla barr. di Piacenza, sponda destra del Po (oltre la parte fuori cinta daziaria compresa fra la str. di S. Vito e Revigliasco, il limite del territ. torinese ed il confine del distretto precedente) .	Ramondo dott. Enrico	Via Moncalieri 29 .	Sez. oltre Po, strada di Moncalieri 34 (ore 8)	Dalle ore 16 alle 18
6	Martinetto-Lucento	17 parte	Corso Regina Margherita (dal Pang. di via Vagnone alla cinta daz.), cinta daz. fino alla barr. di Francia, Strada di Francia, via Bagetti e via Vagnone (oltre la parrocchia di Lucento) . . .	Michela dott. Luigi . (incarico provvisorio)	Via Santa Chiara 33	Sez. S. Donato, v. Librario 3 (ore 9) .	Dalle ore 16 alle 18

MEDICI DI BENEFICENZA — Quadro del Personale Sanitario Municipale (Contado)

DISTRETTI MEDICI

N° d'ordine	Denominazione	Sezioni catastali	Circoscriz. coordinata (per la parte entro la cinta daziaria) con le sez. catastali	Casato e nome del sanitario	Abitazione	Località ed ore dei consulti	Recapito serale
			Segue CONTADO				
7	Pozzo Strada .	. . . .	L'intiera parrocchia di Pozzo Strada più la parte di quella di S. Alfonso fuori della cinta daziaria	Sala dott. Giuseppe .	Via Sagliano 2 . .	Sez. S. Donato, via Librario 3 (ore 8)	Dalle ore 16 alle 18
8	Madonna di Campagna . .	. . . .	L'intiera parrocchia della Madonna di Campagna . . .	Ghirardi dr. cav. Pietro	Strada di Lanzo casa propria n. 129 . .	Sez. Poliz. rur., Mad. Campagna (ore 9)	Dalle ore 16 alle 18
9	Regio Parco .	. . . .	L'intiera parrocchia del Regio Parco compresi i fabbricati del Cimitero generale . .	Baulino dott. Luigi. .	R. Parco, c. Lana 112	Asilo Inf. Umberto I, R. Parco (ore 8) .	Proprio domicilio dalle ore 16 alle 17
10	Badia di Stura	. . . .	Badia di Stura, Bertoulla, Villaretto	Magnetti dr. cav. Filib.	Strada dell'Abbadia, borg. Stura 344. .	Proprio domic. (ore 8)	Proprio domicilio a tutte le ore
11	Madonna del Pilone. . . .	. . . .	Madonna del Pilone, Sassi, Soperga, Mongreno, Reaglie, fino al limite del distretto IV di contado	Sacco dott. Paolo . .	Madonna del Pilone, casa Audero 208 .	Proprio domic. (ore 8)	Proprio domicilio a tutte le ore
12	Cavoretto . . .	. . . .	Pilonetto, S. Vito, Cavoretto, dal limite del distretto V al territorio dei comuni di Revigliasco e Moncalieri .	Maini dott. Luigi . . (incarico provvisorio)	Strada Moncalieri 178	Sez Pilonetto, str. di Monc. 254 (ore 8,30)	Dalle ore 16 alle 18
13	Lingotto . . .	. . . .	Lingotto, Mirafiori (intiere parrocchie	Burzio dott. Felice. .	Lingotto, casa Demonte 659. . . .	Sez Lingotto, strada di Cuneo 229 (ore 10)	Proprio domicilio dalle ore 15 alle 17

Medici chirurghi supplenti e loro domicilio.

1. Costa dott. Carlo, corso Siccardi 2.
2. Giani dott. Pietro, v. Massena 53.
3. Viale dott. Fr., v. Venti Sett. 30, incarico provv.
4. Rabajoli dott. Giacomo, v. Galliari 42 (incarico provvis.)
5. Mo so dott. Cam., v. Duch. Jolanda 7 (incarico provvis.)
6. Pacciarini dott. Alfonso, v. Mazzini 46 (incarico provvis.)

Medici Municipali incaricati del servizio di guardia diurna.

1. Bessone dott. Mario, via Deposito 5.
2. Giusiano dott. Giuseppe, via Bellezia 7.

LEVATRICI DI BENEFICENZA — Quadro del Personale Sanitario Municipale (Città)

DISTRETTI OSTETRICI			Casato e nome della levatrice	Abitazione
Numero d'ordine	Denominazione	Circoscrizione		
		CITTÀ		
1	Metropolitana	Uguale a quella del distretto medico corrispondente	Bottone-Capria Ester	Via Porta Palatina 8.
2	San Tommaso	Id.	Tarabra ved. Cordero Vittoria	Via Bertola 2.
3	Corpus Domini	Id.	Accamo-Preacco Agnese	Via Stampatori 5.
4	San Carlo	Id.	Conteri-Rollino Elvira	Via Roma 12.
5	Cittadella	Id.	Braglia-Vecco Haydée	Via Assarotti 2.
6	San Dalmazzo	Id.	Raschio Eugenia	Via Cittadella 2.
7	Carmine	Id.	Bodoira-Taraglio Angelina	Via Deposito 9
8	Madonna degli Angeli	Id.	Ferrero-Comune Margherita	Via Mazzini 44.
9	San Massimo	Id.	Valletti Maddalena	Via San Massimo 33.
10	Ss. Pietro e Paolo, Sacro Cuore di Maria e S. Giovanni Evangelista	Uguale a quella dei tre distr. med corrispondenti	Destefanis Maria	Via Valperga Caluso 10.
11	San Secondo	Uguale a quella del distr. med. corrispondente	Pareto ved. Sardo Placida	Via Gioberti 8.
12	SS. Annunziata	Id.	Giganti-Manfredi Caterina	Via Montebello 22.
13	Santa Giulia	Id.	Cima-Bonello Carolina	Via Barolo 25.
14	Borgo Dora (entro Dora)	Uguale a quella dei due distretti medici entro Dora corrispondenti	Conti Maria	Via Consolata 1.
15	Borgo Dora (oltre Dora)	Uguale a quella dei due distretti medici oltre Dora corrispondenti	Coppo-Scagliotti Enrichetta	Corso Regina Margherita 124.
16	San Donato	Uguale a quella del distr. med. corrispondente. Oltre la parte entro cinta assegnata al distr. Martinetto-Lucento e quella del distr. Valdocco	Griglione-Leporis Antonietta	Via San Donato 16.

LEVATRICI DI BENEFICENZA — Quadro del Personale Sanitario Municipale Contado

DISTRETTI OSTETRICI			Casato e nome della levatrice	Abitazione
Numero d'ordine	Denominazione	Circoscrizione		
		CONTADO		
1	Sacro Cuore di Gesù	Uguale a quella del distr. med. corrispondente	Vandone-Berardo Maria	Via Orto Botanico 10.
2	Crocetta	Id.	Pastè-Villa Emilia	Via Gioberti 62
3	Vanchiglia	Id.	Destefanis-Rivaira Paolina	Via Napione 30.
4	Oltre Po (sinistra)	Id.	Fiorio-Salomon Elena	Piazza Gran Madre di Dio 9.
5	Oltre Po (destra) e Cavoretto	Uguale a quella dei due distr. med. corrispondenti	Zoppetto-Barovero Isabella	Corso Vitt. Em. II, 2 (oltre Po)
6	Lucento	Uguale a quella fuori cinta del distr. med. corrisp.	Basso Adelaide	Strada di Lucento 4, casa Tosca
7	Pozzo-Strada	Uguale a quella del distr. medico corrispondente	Allemano-Briganti Margherita	Str. antica di Rivoli n. 45.
8	Madonna di Campagna	Id.	Rossetti-Costafrolla Maria	Stradale di Lanzo 135.
9	Regio Parco	Id.	Ropolo-Perasso Leonilda	Regio Parco, casa Biollo, 145
10	Badia di Stura	Id.	Ferrari Vittoria	Strada dell'Abbadia 332.
11	Madonna del Pilone	Id.	Carella Allocco Corinna	Strada di Casale 237.
12	Lingotto	Id.	Berruti-Ferbri Teresa	Strada di Cuneo 209.

Servizio diurno e notturno

per casi urgenti di medicina, chirurgia e di ostetricia e per provvedimenti urgenti d'igiene

Recapito per mezzo di qualunque Sezione di polizia municipale all'ufficio centrale del telefono nel Palazzo Civico (cortile principale).

Vaccinazioni Municipali pubbliche e gratuite

Sono praticate dal 1° maggio a tutto il 15 giugno, e dal 15 settembre a tutto ottobre tutti i giorni dalle 10 alle 12 in una sala al piano terreno del palazzo Civico (corte detta del burro) e negli altri mesi presso l'Ufficio d'Igiene municipale, via Corte d'Appello 1, piano terzo, nei giorni di giovedì e domenica, dalle 10 alle 12.

Commissione Comunale per l'applicaz. delle Imposte dirette

sedente nel Palazzo Comunale.
Biennio 1902-1903

Presidente

Rebaudengo conte avv. Eugenio, v. Carlo Alberto 40.

Vice Presidenti

Annaratone comm. Alessandro, uff. ✻, via Mazzini 48.
Grosso cav. Pietro, p. Eman. Filiberto 24.
Bellia ing. Gius., v. Pietro Micca 8.
Antonelli ing. cav. Cost., v. Vanchiglia 11.

Commissari effettivi

Aghemo di Perno conte Natale, via San Massimo 53.
Carrara avv. Franc., c. Re Umberto 12.
Buridani dott. cav. Paolo Emilio, via Venti Settembre 54.
Perussia cav rag. Gius., v. Stampatori 4.
Rapetti cav. Angelo, v. Venti Sett. 44.
Aimery avv. Gius., v. S. Domenico 1.
Bersanino cav. Giorgio, corso Regina Margherita 123.
Buscalioni cav. Erm., v. Vanchiglia 11.
Casanova cav. Francesco, v. Finanze 7.
Franco Francesco, v. Alfieri 4.
Giacobino Pietro, v. Corte Appello 4.
Musso geom. cav. uff. Gius., c. Vitt. Emanuele II, 6 oltre Po.
Simondetti Alberto, via Po 11.
Villanis avv. comm. Franc., v. Botero 8.
Astesano avv. Luigi, v. Ospedale 51.
Berry Achille, v. Roma 1.
Bologna bar. ing. Luigi, v. Napione 4.
Cerutti avv. Cirillo, v. S. Tomaso 7.
Fiorio Antonio, v. Vassalli Eandi 9.
Garola avv. cav. Vinc., v. Barbaroux 31.

Commissari supplenti

Sciamengo Angelo, v. Nizza 1.
Peyron ing. cav. Prospero, v Bogino 27.
Peyrot avv. cav. Eligio, v. Fabro 2.
Paoletti avv. Secondo, c. Vinzaglio 25.
Rizzetti cav. Spirito, p. Solferino 1.
Grosso avv. cav. Feder., v. S. Tommaso 6.
Ferroglio avv. cav. Gaetano, via San Tommaso 28.
Bona avv. cav. uff. Adolfo, p. Statuto 3.
Maganza Gius., v. Genova 14.
Sisto Carlo.

Commissari aggiunti pei fabbricati

Chiola cav. Enrico, v. Mad. Cristina 6.
Comba avv. cav. Alfredo, c. Cairoli 22.
Ceriana ing. cav. Arturo, v. Pr. Amedeo 3.

Segretario

Ferroglio cav. Michele, Pozzo Strada, c. 1.

Commissione Municipale d'Ornato

con sede nel Municipio
(Ufficio dei *Lavori Pubblici*).

Il Sindaco, *Presidente.*

Membri

Vicarj ing. cav. Mario, v. Montevecchio 2.
Vandoni dott. cav. Pietro, c. Palestro 10.
Ceppi conte ing. Carlo, Grand'uff. ⛀, via Bogino 20.
Brayda cav. ing. Riccardo, v. Cernaia 38.
Balbo Bertone di Sambuy conte Ernesto comm. ✻, G. Cr. ⛀, Senatore del Regno, v. Magenta 29.
Salvadori di Wiesenhoff nob. ing. Giac., comm. ⛀, v. dei Mille 5.
Reycend comm. ing. Ang., c. Valentino 11.
Ceriana cav. ing. Arturo, uff. ✻, via Principe Amedeo 34.
Giacosa dott. comm. Piero, via Pallamaglio 31.
Avondo comm. Vittorio, v. Napione 2 Madama Cristina 6.
Calandra cav. uff. Davide, c. Massimo d'Azeglio 40.

Commissione Comunale per la revisione delle Liste elettorali

Palazzo Municipale.

Membri effettivi

Fornaca dott. Luigi, v. dei Mille 32.
Chiappori dott. Carlo, v. Prin. d'Acaja 22.
Fornaris avv. ⛀, Guido, v. Acc. Albert. 3.
Molinari avv. Carlo, v. Pietro Micca 16.
Cravera cav. avv. Gius., v. Cernaia 22.

Supplenti

Bonino avv. Lorenzo, v. Ottavio Revel 1.
Ginatta avv. Domenico, v. Massena 5.
Girardi Giacomo, v. Cottolengo 148.
Busala avv. Ettore, v. Orfane 5.

Presso le Librerie G. B. PARAVIA e C., vie Garibaldi 21-23 e Arsenale 29

PIANTA DI TORINO *alla scala di* 1:10.000
Foglio di centim. 57 × 76
stampato a 5 colori, coll'indice delle piazze, vie, corsi, chiese, monumenti, degli edifici pubblici civili, militari, ecc., e colla indicazione delle linee tramviarie.
Prezzo L. 1

GUICCIOLI marchese ALESSANDRO
Prefetto di Torino.

UFFICI civili - governativi e provinciali

Prefettura

UFFICI: Piazza Castello 9*bis* e 10, p. 1.

Prefetto

Guiccioli march. Alessandro, comm. ✻, Gr. Cordone ⛀, Senat. del Regno.

Consigliere delegato

Trinchieri cav. ⛀ e ✻ avv. Adriano, v. Bava 6.

Gabinetto

Affari riservati - Personale della Prefettura e degli uffici governativi - Sindaci - Associazioni - Avvenimenti politici - Rapporti colle autorità politiche e militari - Stampa - Affari diversi.

Figarolo-Tarino di Gropello conte dottor Giovanni, ⛀, *consigliere, capo Gabinetto,*
Farello avv. Guido, ⛀, *segret. di Gabinetto,* v. Venti Settembre 57.
Ruffinelli cav. avv. Ignazio, *vice-commissario di P. S.*

DIVISIONE I.

Locati e contratti nell'interesse dello Stato - Approvazione dei contratti stipulati dall'intendenza di Finanza - Cauzioni - Rilascio di copie di atti - Legalizzazione di firme - Dazio consumo governativo - Tasse e demanio - Esattorie - Ricevitoria provinciale - Asse ecclesiastico - Personale della commissione provinciale e delle commissioni fondamentali per le imposte dirette - Belle arti - Antichità - Culto - Protocollo generale - Archivio - Biblioteca - Copisteria - Spedizione - Pubblicazione, diramazione e conservazione delle leggi e degli atti pel Governo - Affari non attribuiti ad altre divisioni.

Bello dott. Paolo, *segret. incaric. delle ff. di capo divisione*, v. Lagrange 43.
Legnani Eug., ⛀, *segret.*, c. S. Martino 1.
Segre avv. Gius., *segret.*, v. Alfieri 10.

Archivio e copisteria.

Ferrero Franc., *archiv.*, v. Gaud. Ferrari 3.
Ambrossi Felice, *uffic. d'ord.*, v. Berthollet 8.
Camera Claudio, *uffic. d'ord.*, v. Beccaria 9.
Marco Vitt., *uffic. d'ord*, v. Mazzini 34.

DIVISIONE II — SEZIONE I.

Affari Comunali e Provinciali - Circoscrizioni - Liste elettorali politiche e amministrative - Elezioni - Demani comunali.

Emprin avv. Enrico, ⛀, *consigl., capo di divisione*, v. Garibaldi 45.
Vacca-Maggiolini avv. Umberto, *segret.*, v. Ospedale 24.
De Gringia avv. Luigi, *segret.*, via Orto Botanico 28.
Ramognini avv. Gio., *segret.*, v. Rocca 17.
Pinelli c^te dott. Aless., *sotto-segr.*, v. Plana 1

DIVISIONE II — SEZIONE II.

Opere pie e affari relativi.

Bechis dott. Maurizio, *consigl., capo divisione*, c. Princ. Eugenio 16.
Carasso avv. Gio., *segret.*, c. Re Umberto 11.
Tommasi dott. Lodovico, *sotto-segretario*, v. Montebello 22.

DIVISIONE III.

Miniere e cave - Polizia forestale, personale delle guardie forestali e servizi relativi - Stabilimenti carcerari e riformatorii, personale di custodia, mantenimento dei detenuti, società di patronato pei liberati dal carcere - Tiro a segno nazionale, milizia territoriale, reclutamento del R. Esercito, requisizione dei quadrupedi e veicoli pel R. Esercito ed altri servizi militari - Giunta provinciale di statistica e censimento della popolazione - Pesi e misure - Fiere e mercati - Legge per gli infortuni sul lavoro e Istituzione nazionale Umberto e Margherita di Savoia per gli orfani degli operai morti sul lavoro - Legge sul lavoro dei fanciulli - Legge sui probiviri nelle industrie - Sorveglianza sulle caldaie a vapore - Fillossera e delegazioni antifillosseriche - Spari contro la grandine - Industria stalloniera privata - Caccia, pesca ed affari diversi di agricoltura, industria e commercio - Privative, diritti d'autore e marchi di fabbrica.

Moro cav. dott. Arnaldo, *consigliere, capo divisione*, v. Cavour 6.
Gerbino dott. Amed., *segr.*, v. Maria Vitt. 46.
Boggio dott. Edoardo, *segr.*, v. Cernaia 14.
Vacca-Maggiolini avv. Umb., *segretario, commiss. di leva in* 1ª, v. Ospedale 24.

Rivanda Silvio, *uffic. d'ord., commis. di leva in 2ª*, v. Gaudenzio Ferrari 3.
Mengato Costante, *ff. di uffic. d'ord. per le caldaie a vapore, infortuni sul lavoro, lavoro dei fanciulli*, v. Barolo 11*bis*.
Gherra Gio., *guardia forest.*, v. Lagrange 16.

Periti della R. Prefettura per la visita delle caldaie a vapore.

Fiorini ing. cav. Pietro, v. Cavour 46.
Mussa ing. Teresio, v. Bonafous 8.
Varvelli ing. Gius., v. Berthollet 13.

R. Delegato antifilosserico

Voglino prof. Pietro, v. Garibaldi 24.

DIVISIONE IV.

Lavori pubblici dello Stato - Viabilità nazionale - Ferrovie - Tramvie - Espropriazioni relative - Acque pubbliche, derivazioni, polizia, arginature - Bonifiche - Poste, telegrafi e telefoni - Trasporto energia elettrica - Affari diversi relativi all'amministrazione dei lavori pubblici. Viabilità provinc e comunale - Lavori pubblici della Provincia e dei Comuni e relative espropriazioni.

Carandini conte dott. Franc. *consigliere, capo divisione*, v. Sacchi 20.
Monaca dott. Emilio, *segret*, v. Orfane 24.
Mossino dott. Roberto, v. S. Quintino 17.
Tommasi dott. Vico, v. Montebello 22.

Ragioneria.

Contabilità dello Stato - Servizio di cassa della Prefettura - Conto corrente colla Tesoreria provinciale e conti correnti per ciascun servizio - Contabilità dei comuni della provincia e degli altri corpi morali sottoposti a tutela e vigilanza governativa.

Bistolfi Carlo, ✠, *ragioniere capo*, via Stampatori 4.
Charvet Ant., ✠, *rag.*, v. Napione 5.
Pittau cav. Ettore, *ragioniere*.
Siccardi Domenico, *computista*.
Tos rag. Emilio, *comput.*, v. Arsenale 17.
Carreri rag. Nino, *comput.*, v. Venti Sett. 20.
Marchisio Bern., *comput.*, v. S. Secondo 26.
Rogari rag. Luigi, *comput.*, v. Berthollet 5.
Bellusci rag. Roberto, *comput.*, v. Ormea 31.
Agnoletti Eug., *uff. d'ord.*, c. Vitt. Em. II, 28.

Ufficio del Medico provinciale

Balp dott. Stef., ✠, *med. prov, capo ufficio*, v. Princ. Amedeo 29
Inverardi avv. Gius., v. S. Franc da Paola 40
Marinelli Giacomo, *ff. di uffiz. d'ordine*, c. Duca di Genova 3.

Ufficio scolastico

Amministrazione scolastica provinciale - Istruzione primaria, secondaria e tecnica - Scuola di arti e mestieri - Scuola agraria - Istituti speciali - Protocollo ed archivi speciali.

Bongioannini Franc., comm. ✠, *R. Provveditore agli Studi*, v. Lagrange 42.
Levi Salvatore, ✠, *segret*, v. Carlo Alb. 36.
Domini prof. Gius., ✠, *ispettore scolastico*, v. Melchior Gioia 9.
Leone Luigi, *ispett. scolast. pel circondario di Torino*, v. S. Chiara 60.
Di Fede cav. Gius., *ispett. scolastico*, via Mad. Cristina 20.
Pira Franc., *uffic. d'ordine*, p S. Martino 3.
Bussi Carlo, *uff. d'ord.*, c. Princ. Oddone 10.

Regia Questura
della Città e Circondario

Ufficio centrale: Piazza S. Carlo accanto alla Chiesa di S. Cristina.

Gioda avv. Simone, cav. uff. ✠, cav. ✠ cav. della Legion d'Onore, *Questore*.
Guazzo cav. avv. Edoardo, *Commiss. Cap.*

DIVISIONE I.
(Gabinetto).

Chiapello avv. cav. Sim. Dante, *Commiss.*
Scalise dott. Franc., *Vice-Commiss.*
Podio Luigi, *Delegato*.

DIVISIONE II.
(Polizia giudiziaria).

N. N., *Commissario*.
Tarantola dott. Cesare, *Vice-Commiss.*
Intaglietta dott. Achille, *id.*
Di Gilio Andrea, *Delegato*.
Massera Gio. Batt., *id.*
Collamarini Alfonso, *id.*
Mastrangelo Giovanni, *id.*

DIVISIONE III.
(Polizia amministrativa).

Laganà cav. dott. Vinc., *Commissario*.
Tarasconi Giovanni, *Delegato*.
Renaud Giovanni, *id.*
Gazzola Vittorino, *id.*
Savino Carlo, *id.*

Dirigente della Brigata Mobile

Falzoni cav. Emiliano.

Archivio.

Poderi Angelo, *Capo-Archivista*.
Malagoni Federico, *Archivista*.

Compagnia delle Guardie di Città.

Leproni cav. Feder., *Comand. di I Classe*
Mollica Antonino, *id. II Classe*.
N. N. *id. III Classe*.

Sanitario della Compagnia

Vergnano cav. dott. Casimiro.

Sezione Dora, via della Zecca 11.

Mammì dott. cav. Achille, *Commissario*.
Amatori Torello, *Delegato*.
Audino rag. Enrico, *id.*

Sez. Borgo Dora, v. Ponte Mosca 3.

Allinej cav. dott. Felice, *Commissario*.
Tabusso dott. Odilio, *Vice-Commissario*.
Borghetti Giorgio, *Delegato*.

Sezione Po, via Plana 7.

Borrelli dott. Federico, *Commissario*.
Parenti Tito, *Delegato*.

Sezione Borgo Po, via Moncalieri 1.

Pellicciotti cav. Antonio, *Commissario*.
Doni Antonio, *Delegato*.

Sezione Monviso, via Giannone 3.

Serravalle Nicola, *Commissario*.
Barbiè dott. Felice, *Vice-Commissario*.
Fabiele Gaetano, *Delegato*.

Sezione Moncenisio
Corso Valdocco 6, piano 1.

Arnolfi Carmine, *Commissario*.
Granacchio Gio. Batt., *Delegato*.

Delegazione Borgo S. Secondo
Via Gioberti 55.

N. N., *Commissario*.
Civio dott. Luigi, *Vice-Commissario*.

Sezione Borgo S. Salvatore
Via Galliari 10.

N. N., *Commissario*.
Pellotti dott. Angelo, *Vice-Commissario*.
Leoni dott. Gustavo, *id.*
Jotti Vittorio, *Delegato*.

Delegazione Borgo S. Donato
Via S. Donato 54.

Bouvet Tommaso, *Delegato*.

Delegazione Borgo Vanchiglia.
Via Barolo 52.

N. N., *Delegato*.

Delegazione Barriera di Nizza.
Via Nizza 129.

Poetti Felice, *Delegato*.

Delegazione Ferrovia, Porta Nuova.

Cranbrone rag. Franc., *Vice-Commiss.*

Delegazione di P. S. del Mandamento di Chieri

Ghisi Attilio, *Delegato*.

Ufficio dei passaporti, v. Ospedale 2.

I passaporti sono rilasciati dal Questore dietro presentazione di un *nullaosta* dell'Ispettore di P. S. della Sez. in cui trovasi domiciliato il richiedente.

Tasse . . . . 1ª classe L. 12 – 2ª classe L. 2,40
(compresi i decimi di guerra).
Vidimazione . . 1ª classe L. 5. - 2ª classe L. 1 —
Legalizzazione di Stato Civile . . . . . » 3 —
Per altri casi . . . . . » 5 —

Permesso di caccia.

Per avere detto permesso occorre domanda su carta da bollo da Cent. 60 diretta al signor Questore e corredata specialmente per la prima volta del relativo *Certificato penale*, quindi presentarsi alla Sezione di P. S. da cui dipende il richiedente unendovi un vaglia postale di L. 12,60 intestato all'ufficio del Registro. Pei minorenni occorre altresì il latto d'assenso del padre su carta da bollo da L. 2,40.

Porto di rivoltella o bastone animato.

La domanda deve essere diretta al signor Prefetto della Provincia corredata dei medesimi documenti esposti nella domanda pel Permesso di caccia.

Provincia

Boselli avv. Paolo
Pres. del Cons. Provinc.

Giordano avv. Luigi
Pres. della Dep. Provinc.

Consiglio provinciale
Piazza Castello 9.

Ufficio di Presidenza

Boselli prof. avv. Paolo, Gr. Cordone, ✠, Deputato al Parlam. *pres.*, v. Plana 11.
Palberti comm. avv. Romualdo, Deputato al Parlam., *vice-pres.*, v. S. Chiara 15.
Badini Confalonieri comm. avv. Alfonso, Senatore del Regno, *segretario*, corso Vitt. Eman. II, 86.
Bertetti cav. avv. Michele. Deputato al Parlam, *vice-segret.*, v. Bellezia 14.

Elenco dei 60 Consiglieri provinciali
coll'indicazione del distretto elett. cui appartengono.

CIRCONDARIO DI TORINO
Mandamento Dora

Casana nob. ing. Severino, Gr. Croce, Gran Cordone ✠, comm. ✻, Senat. del Regno, v. Princ. Amedeo 34.
Frescot comm. avv. Filiberto, Senat. del Regno, v. S. Dalmazzo 24 o Rivarossa.

Mandamento Moncenisio

Cazzola cav. avv. Luigi, v. Deposito 5.
Ricci des Ferres barone cav. avv. Carlo, via Bogino 12.

Mandamento Monviso

Dumontel comm. Feder., p. S. Carlo 2.
Montaldo comm. dott. Gius., c. Vitt. E. II, 82

Mandamento Po

Gariazzo cav. avv. prof. Carlo Placido, v. Ospedale 40.
Ceriana-Mayneri conte comm. avv. Lodov., Deput. al Parlam., c. Duca Genova 27.

Mandamento Borgo S. Salvatore
(già *Borgo Nuovo*)

Balbo Bertone di Sambuy conte Ernesto, comm. ✻, Gran Croce ✠, Senatore del Regno, v. Magenta 29.
Bollati comm. ing. Oreste, via Principe Tommaso 28.
Daneo avv. Edoardo, comm. ✻ e ✠, Dep. al Parlam., v. S. Secondo 35.

Mandamento Borgo Po

Tornielli di Crestvolant conte Celest., ✻, uffiz. ✠, v. Artisti 37.
Daghetto Pietro Gio., v. Mazzini 39.

Mandamento Borgo Dora
Rossi Angelo, Senatore, v. Cernaia 11.
Poma Anselmo, c. Vitt. Em. II, 105.
Sella cav. ing. Rodolfo, c. Oporto 29.

Carignano
Adamino cav. avv. Giuseppe (Ceretto di Carignano).

Carmagnola
Barbaroux cav. avv. Adolfo, via della Rocca 35, o Carmagnola.

Casalborgone e Brusasco
Sesia cav. notaio Gius., v. Garibaldi 22.

Ceres e Viù
Rastelli cav. uff. avv. Gio., v. Botero 17, o Viù.

Chieri e Riva di Chieri
Giordano comm. avv. Luigi, via della Rocca 1, o Chieri.
Bechis comm. dott. Ernesto, v. Genova 21.

Chivasso
Mazzucchelli avv. Enrico, p. Statuto 14 e v. Misericordia 8.

Corio e Barbania
Tibone comm. dott. prof. Domenico, via Ospedale 40.

Fiano e Ciriè
Cibrario comm. avv. Giacinto, Senat. del Regno, v. Mercanti 18.

Gassino e Sciolze
Panissera di Veglio conte avv. Remigio, v. dei Mille 9.

Lanzo
Palberti comm. avv. Romualdo, Deputato al Parlam., v. S. Chiara 15.

Montanaro, San Benigno e Volpiano
Frola avv. Secondo, Gr. uff. ✠, Senatore del Regno, v. Juvara 10.

Orbassano e Rivoli
Richelmy avv. Pietro, v. Ospedale 20.

Pianezza, Venaria Reale e Caselle
Bertetti cav. avv. Michele, Deputato nazionale, v. Bellezia 14.
De Michelis comm. avv. Gius., v. Assietta 52.

Poirino e Moncalieri
Ferrero di Cambiano march. avv Cesare, Deput. al Parlam., v. Sagliano 4.

Rivara e Rivarolo
Toesca di Castellazzo conte avv. Gioach. ✠, comm. ✠, v. Principi d'Acaia 22.

CIRCONDARIO DI AOSTA

Aosta e Morgex
Chabloz avv. Cesare (Aosta).
Compans di Brichanteau march. Carlo, Deputato nazionale, v. S. Teresa 10.

Châtillon
Badini Confalonieri comm. avv. Alfonso, Senatore del Regno, c. Vitt. Em. II, 86.

Gignod e Quart
Farinet avv. Alf., Dep. al Parlam., (Aosta).

Verrès e Donnaz
Portè avv. Silvano (Pont St. Martin).

CIRCONDARIO D'IVREA

Ivrea
Zanetti cav. Pietro (Ivrea).

Agliè e Castellamonte
Piola-Caselli Battaglione cav. Antonio (Ozegna).

Azeglio e Borgomasino.
Valperga di Masino conte Cesare, via Alfieri 18.

Caluso e San Giorgio Canavese
Ubertini cav. avv. Carlo (Montanaro).

Cuorgnè
Coardi di Bagnasco e di Carpeneto march. Eman., Deputato al Parlam. v. Carlo Alberto 32, o Roma.

Pont e Locana
Salvadori di Wiesenhoff comm. nob. ing. Giacomo, v. dei Mille 5.

Strambino
Accotto cav. Guido (Strambino).

Vico Canavese, Lessolo e Settimo Vittone
Saudino avv. Giacomo (Ivrea).

Vistrorio e Pavone
Giacosa cav. dott. prof. Piero, v. Pallamaglio 31.

CIRCONDARIO DI PINEROLO

Pinerolo
Davico comm. avv. Giorgio (Pinerolo).

Buriasco e Vigone
Grosso-Campana cav. Gaet. (Frossasco).

Cavour e Bricherasio
Camussi avv. Eug., v. Montecuccoli 6.

Luserna, Torre Pellice e San Secondo
Poët comm. avv. Gio. Enrico (Pinerolo).

None e Cumiana
Boselli avv. prof. Paolo, Gran Cordone. Deput. al Parlam. (Roma o Cumiana, o in via Plana 11 (Torino).

Perrero, Perosa Argentina e Fenestrelle
Coucourde cav. Enrico, Pomaretto presso Perosa Argentina.

Villafranca e Pancalieri
Morra di Sandigliano e Carpenea cav. avv. Vincenzo, v. Maria Vittoria 4, o Villafranca Piemonte.

CIRCONDARIO DI SUSA

Susa, Oulx e Cesana
Richard avv Giulio (Susa).
Genin cav. avv. Federico (Susa).

Almese e Condove
Scotti cav. Andrea, Deputato al Parlam., v. Montevecchio 3.

Bussoleno
N. N.

Giaveno ed Avigliana
Borgesa cav. ing. Enrico (Avigliana).
Meano cav. ing. Cesare, v. Mazzini 17.

Deputazione Provinciale

Presidente
Giordano comm. avv. Luigi, via della Rocca 1, o Chieri.

Membri ordinari
Mosso cav. ing. Cesare, v. Mazzini 17.
Toesca di Castellazzo conte avv. G., ✠, comm. ✠, v. Principi d'Acaia 22.
Davico comm. avv. Giorgio (Pinerolo).
De Michelis comm. avv. G., v. Assietta 52.
Porè comm. avv. Gio. Enrico (Pinerolo).
Ubertini cav. avv. Carlo (Montanaro).
Camussi avv. Eugenio, v. Montecuccoli 6.
Salvadori di Wiesenhoff comm. ing. nob. Giacomo, v. dei Mille 5.
Adamino cav. avv. Gius. (Ceretto di Carignano).
Richard avv. Giulio (Susa)

Membri supplenti
Montaldo comm. dott. Gius., c. Vitt. E. II, 82
Zanetti cav. Pietro (Ivrea).
Barbaroux cav. avv. Adolfo, v. Rocca 35.
N. N.

Uffizi della Provincia

Piazza Castello 9.

Segretario generale
Gabbioli avv. Luigi, v. Donati 25.

Divisione amministrativa.

SEZIONE I.

Farina avv. nob. Enrico, ✠, *segretario*, v. Giannone 5.
Taraglio avv. Luigi, *segret.*, v. Rocca 38.
Mirabelli Gius., *applicato*, v. S. Giulia 46.

SEZIONE II.

Torretta Luigi, *ragioniere*, v. Ospedale 9.
Riva Luigi, *vice-ragion.*, v. S. Chiara 32.
Permetti Dom., *contabile* v. Venti Sett. 71.
Bajnotti Tancredi, *contabile*, v. Bogino 20.

SEZIONE III.

Prata cav. Cam., *economo*, v. Garibaldi 23.
N. N., *applicato*

SEZIONE IV.

Viarengo Gust., *archivista*, v. Arsenale 8.
Trischero Gio., *vice-arch.*, p. Carignano 6.

Divisione tecnica.

SEZIONE I.

Corazza ing. Ces., ✠, *ff. di sopraintendente al servizio gener.*, c. Princ. Oddone 39.
Ghisiardi geom. Tancr., *aiut.-ingegnere*, v. Passalacqua 4.
Gavosto geom. Carlo, *aiutante-ingegnere*, c. Reg. Margherita 86.
Bertolo Giusto, *disegnatore*, v. Reggio 19.
Tassa Gio., *assistente*, c. Re Umberto 25.
Lombardi Celestino, *applic.*, v. dei Fiori 41.

SEZIONE II (Torino).

Pagani ing. Franc. Dom., *ing. distrettuale*, v. Sacchi 2.
Gilardi ing. Carlo, *aiutante-ingegnere*, via Venti Settembre 54.
Tartaglia geom. Gio., *aiutante-ingegnere*, c. S. Maurizio 45.
Defabiani geom. Andrea, *aiut.-ingegnere*.

SEZIONE III (Pinerolo-Susa).

Corazza ing. Ces., *ing.-distrett.*, predetto.
Ruella geom. Giovanni, *aiutante-ingegnere*, c. S. Maurizio 71.
Comolli Giovanni, *aiut.-ing.*, (Pinerolo).
Castellaro geom. Gius., *aiut.-ing.*, (Susa).

SEZIONE IV (Ivrea-Aosta).

Tirone ing. Ett., *ing.-distret.*, v. Mazzini 33.
Boratono geom. Feder., *aiut.-ing.*, (Ivrea).
N. N., *aiutante-ingegnere*, (Aosta).

Uscieri

Tartaglia Bartol., c. S. Maurizio 45.
Destefanis Sebast., v. Giulio 18.

Giunta provinciale amministrativa.

Presidente.
Il Prefetto.

Commissari nominati dal Governo.
Emprin cav. dott. Enrico, v. Garibaldi 45.
Bechis dott. Maurizio, c. Pr. Eugenio 16.
Moro cav. avv. Arnaldo, *supplente*, via Cavour 6.

Commissari nominati dal Cons. Provinc.
Orsi cav. uff. avv. Gius., v. S. Chiara 32.
Bouvier cav. avv. Alfredo (Pinerolo).
Pautassi avv. Carlo, v. S. Dalmazzo 20.
Calandra cav. avv. Gio., c. Palestro 9.

Supplenti.
Govone nob. ing. Uberto, v. della Rocca 20.
Berardi avv. Carlo, v. Scuole 11.

Segretari
Ramognini avv. Gio., v. della Rocca 17

Commissione provinc. elettorale.

Il Presidente del Tribunale, *presidente.*
Emprin cav. dott. Enrico, *consigliere di Prefettura*, v. Garibaldi 45.
Il Procuratore del Re.

Membri effettivi
Camussi avv. Eug., v. Montecuccoli 6.
Mazzucchelli, avv. Enrico, p. Statuto 14.
Sesia cav. not. Gius., v. Garibaldi 22.

Membri supplenti
Montaldo comm. dott. Giuseppe, corso Vitt. Eman. II, 82.
Richelmy avv. Pietro, via Ospedale 20.

Segretario
Pinelli conte dott. Aless., sotto-segret. di Prefettura, v. Plana 1.

Commissioni visitatrici
degli Stabil. Carcerari o Riformatori.
(art. 46 e 47 del Reg. Gen. 1° febbr. 1891 n. 260).

Per le Carceri Giudiz. di Torino.

Il Sindaco, *presidente.*
Il Procuratore del Re.
Il Parroco.
Garelli cav. dott. Cleto, *nomin. dal Procuratore Generale del Re.*
Mottura ing. Enrico, *nomin. dal Prefetto.*

Per la Casa di pena per donne
« L'Ergastolo »

Il Sindaco, *presidente.*
Il Procuratore del Re.
Il Parroco.
Mocchia di Coggiola conte Enrico, *nominato dal Procuratore Generale del Re.*
Mottura avv. Emilio, *nomin. dal Prefetto.*

Per l'Istituto di correzione paterna
« La Generala »

Il Sindaco, *presidente.*
Il Procuratore del Re.
Il Parroco.
Gallo cav. Agostino, *nominato dal Procuratore Generale del Re.*
Aghemo di Perno conte Natale, *nominato dal Prefetto.*

Consiglio scolastico provinciale
Piazza Castello 10

Il Prefetto, *Presidente.*
Bongioannini comm. Francesco, Provved. agli studi, *Vice-Presidente.*

Consiglieri governativi

Bozzolo dott. comm. Camillo.
Ambrosini cav. prof. Ant., Direttore Capo delle Scuole Municipali.
Bottassi Tomm. Edoardo, uff. ✻, primo rag. Inten. Finanza, c. Vitt. Em. II, 44.

Consiglieri provinciali

Tibone comm. prof. Dom., v. Ospedale 40.
Daneo avv. Edoardo, comm. ✻ e 🖃, via S. Secondo 35.

Deputati provinciali

Giordano comm. avv. Luigi, via della Rocca 1 o Chieri)
Adamino cav. avv. Giuseppe (Ceretto di Carignano).

Consiglieri comunali

Scati di Casaleggio march. Vittorio.
Balbo di Vinadio conte Cesare, ✻.

Segretario

Levi cav. Salvatore, v. Carlo Alberto 36.

Consiglio provinciale sanitario
Piazza Castello 10.

Il Prefetto, *Presidente.*

Membri

Balp dott. Stefano, 🖃, med. prov., membro nato, v. Princ. Amedeo 29.
Il Procuratore del Re, *membro nato.*
Bozzolo comm. prof. dott. Camillo, prof. di clinica medica presso la R. Università, c. Vitt. Em. II, 8.
Foà cav. Pio, prof. di anatomia patologica presso la R. Università, c. Valentino 40.
Guareschi dott. Icilio, 🖃, prof. di chimica farmaceutica, c. Valentino 11.
Losio cav. ing. Carlo, c. Re Umberto 2.
Fadda cav. uff. ing. Stanislao, v. Superga 12.
Usseglio cav. avv. Leopoldo, v. Genova 3.
Montaldo cav. ing. Felice, v. Pietro Micca 10.
Perroncito Edoardo, comm. 🖃, prof. straord. di parassitologia alla R. Scuola di medicina veter., c. Valentino 40.
Mazza dott. Carlo, v. Campana 34.
Daneo avv. Edoardo, comm. 🖃 e ✻, Deputato al Parlamento, v. S. Secondo 35.
Tacconis dott. Camillo, 🖃, chimico-farmacista, via Private 5.
Vinaj dott. G. Scipione, 🖃, med. chir., c. Vitt. Em. II, 105.
Inverardi avv. Gius., *segret.*, v. S. Francesco da Paola 40.

Ufficio compartimentale del Catasto
DI TORINO
(Provincie di Torino, Alessandria, Cuneo, Novara, Pavia, Genova e Porto Maurizio)
Corso Siccardi 33.

Orario: Giorni feriali dalle 8,30 alle 12 e dalle 13 alle 17,30. — Giorni festivi dalle 9 alle 12.

Ispettore Compartimentale Reggente

Vogliano ing. Germano, 🖃 e ✻, corso Oporto 47.

Ufficiale d'ordine

Chissotti Carlo, v. Pallamaglio 16.

Personale tecnico

Ingegneri

Quaglino Gius., 🖃, c. Vinzaglio 27 *bis.*
Abate-Daga Giuseppe, v. Rosine 6.

Geometra principale

Pavesio dott. Alb., 🖃, v. Pr. Tommaso 39.

Geometri

Bozzini Secondo, v. Saluzzo 32.
Bertolino Bernardo, c. Palestro 2 *bis.*

Personale straordinario.

Ingegnere

Verdona Giacomo, v. Sacchi 62.

Geometri

Rolla Secondo, v. Nizza 129.
Lodi Federico, v. Bidone 17.
Pagliano Fiorenzo, v. della Rocca 49.
Monticelli Emilio, c. Vittorio Em. II, 88.

Geometri provvisori

Caramelli Cesare, v. S. Chiara 35.
Fontabino Enrico, v. S. Teresa 12.
Pollini Giulio, v. Nizza 129.

Inservienti

Ferrero Pietro, *usciere*, v. Bogino 6.
Giordano Giuseppe, v. Rosine 12.
Masserano Ettore, v. Zecca 11.

Ufficio del 1° Circolo d'Ispezione Catastale di Torino.
Via della Zecca 11.

Orario: Dalle 8,30 alle 12 e dalle 14 alle 17,30.

Ispett. Capo Circolo

Signorini cav. ing. Federico.

Ingegneri catastali

Albenga Marco. — Fornelli Scipione.
Bisoni cav. Carlo. — Rossi Mario.

Geometri catastali

Asoari Giuseppe. — Filippi Gio. Batta.
Faulino Oreste. — Martini Gio Batta.

Ingegneri straordinari

Accattino Flaminio. — Maggi Pietro.
Gabitti Alessandro. — Parrocchia Lorenzo.
Gramaglia Luigi. — Rossi Giovanni.

Geometri straordinari

Agnisetta Vittorio. — Negri Annibale.
Campagna Franc. — Pianzola Costantino.
Capra Gervasio. — Quassolo Giovanni.
Giacosa Clemente. — Ricotti Giuseppe.
Gibellino Franc. — Savio Cesare.
Lusso Giovanni. — Scanavino Filippo.
Mattei Francesco.

Periti locali

Casalegno Sebast. — Pietrasanta Ferdin.

Impiegati subalterni

Amede Giovanni. — Mosso Michele.
Arlotti Ugo. — Naia Carlo
Barbero Michele. — Pagliani Camillo.
Benedetti Aless. — Pellenc Pietro.
Berola Ernesto. — Perotti Nigra Ulderico.
Busio Faustino.
Boggio Pier Franc. — Piana Oreste.
Cesario Lelio Dom. — Pogolotti Vittorio.
Cochetti Gius. — Pugliaro Nicola
Della Rizza Annib. — Quaranta Carlo.
Fanciotto Gius. — Ravizza Achille.
Ferrero Attilio. — Rostaing Cesare.
Frizzotti Gaudenzio. — Strada Fausto
Gastaldi Luigi. — Vercellone Luigi.
Gazzone Severino. — Vesco Giuseppe.
Marina Giuseppe. — Viola Uldino.
Marmi Francesco. — Zerbola Giovanni.

Inservienti

Bianco Carlo. — Piana Gaetano.
Mino Carlo — Savoia Giuseppe.

Giunta tecnica del Catasto
per la Provincia di Torino
Piazza Castello 12.

Presidente.

Chiaves ing. Ermanno, v. Assietta 24.

Vice-presidente

Fantini ing. Ern., v. Carlo Alberto 24.

Membri nominati dal Governo

Chiaves ing. Ermanno, *predetto.*
Fantini ing. Ernesto, v. Carlo Alb. 24.
Fontana ing. Carlo, p. Castello 12.
Re ing. Cipriano, c. Vitt. Em. II, 4.
Ravazza ing. Carlo.

Membri nominati dal Cons. Prov.

Bologna bar. ing. Luigi, v. Napione 4.
Marchesi ing Enr., 🖃, v. Passalacqua 10.
Ambrosetti ing. Mario, p. Vitt. Em I, E 8.
Tirone ing. Ettore, v. Mazzini 33.

Personale di segreteria

Pavese Luigi, *Segretario*, v. S. Massimo 5.
Bontempo geom. Gius., p. Castello 12.
Caramelli geom. Cesare.
Marcellino Giuseppe.
Veggetti Giacomo, p. Castello 12.
Bergero Giovanni, v. Montebello 7.
Ugo Giuseppe, p. Castello 12.
Rosboch Giacomo, p. Castello 12.
Quaranta Edoardo, v. Saluzzo 31.
Anselmetti Defendente, *inserviente*, piazza Castello 12.

Commiss. censuaria prov. del Catasto
Piazza Castello 12.

Presid. nomin. dal Min. delle Finanze

Badini-Confalonieri comm. avv. Alf., cons. Prov., Senat. del Regno, c. Vitt. Em. II, 86.

Membri di nomina del Governo

Meano comm. ing. Cesare, *effettivo.*
Boggio ing. arch. Camillo ✻ e 🖃, *supplente.*

Membri di nomina del Cons. provinc.

Davicini cav. ing. Attilio, *effettivo.*
Borgesa cav. ing. Enrico, *id.* (Avigliana).
Masoero ing. Antonio, *supplente.*

Segretario

Pedrotta Edoar., vice segret. di 2ª classe, Intendenza Finanza.

Comitato Forestale
per la Provincia di Torino

Il Prefetto, *Presidente.*
Rastelli cav. uff. avv. Gio. *consigl. prov.* v. Botero 17
Frescot comm. avv. Filiberto, *cons. prov.*, v. S. Dalmazzo 24.
Coucourde cav. Enrico, *cons. prov.* (Pomaretto presso Perosa Argentina).
Bargellini Giovanni, *ispett. forestale.*
De Castro Calogero, *ing. capo delle miniere.*
Losio ing. prof. Carlo, *id supplente.*
Boggio dottor Edoardo, *segretario*, via Cernaia 14.

R. Ispezione Forestale di Torino.

Palazzo Ss. Martiri, v. Botero 4 *bis*.

Ispettore forestale capo ufficio

Bargellini Gio., v. Gio. Somis 19

Sotto-Ispettore di 1ª classe Segretario

Tasca Alessandro, v. Bertola 47.

Sotto-Ispettore di 1ª classe Capo distretto

Basso Giovanni, v. Consolata 12.

Sotto Ispettore di 1ª classe

Ticozzelli Tirzo, v. S. Maria 5.

Sorvegliante governativo

Musso Carlo, v. Duchessa Jolanda 16

Personale provinciale

Crosio Alessio, *brigadiere forest.*, v Principi d'Acaia 37.

Bronzo Ignazio, *sotto brigadiere*, v. Duchessa Jolanda 1

Marcato Gius, *guardia*, v. S. Donato 2.

Consorzio Interprovinciale Subalpino
contro l'invasione della Fillossera

Sede princ.: Torino, presso la Prefettura.

Venne costituito nel 1887 col concorso del Ministero di Agricoltura e delle Provincie di Torino, Cuneo, Alessandria e Pavia, per opera delle Commissioni Ampelografiche coadiuvate dai Comizi Agrari del Piemonte. Nel 1900 le Provincie vollero provvedere in proprio alle esplorazioni antifillosseriche, ma al Consorzio non venne meno l'appoggio del Governo e degli altri Enti morali.

Presidente

Rovasenda cav. Giuseppe dei conti di Rovasenda, v. Arcivescovado 6.

Revisori dei conti

Biandrate di S. Giorgio conte Luigi, via Bogino 16.

Pesce avv. Piero, v. dei Fiori 55.

Calderara, 🖃 (Asti).

Cattedra ambulante ed Ufficio tecnico di Agricoltura
per la Provincia di Torino
Via Ormea 47.

Istituita allo scopo di diffondere tra i proprietari, gli agricoltori ed i contadini le norme che devono presiedere alla razionale coltivazione dei terreni ed all'esercizio delle industrie rurali mediante pubbliche conferenze da tenersi nei Comuni della Provincia, accompagnate o seguite, ove occorra, da pratiche esercitazioni; con corsi di conferenze, pei maestri rurali, per ciò riuniti in determinati centri; coll'impianto e direzione di campi dimostrativi.

Inoltre l'ufficio risponde gratuitamente oralmente o per iscritto (col semplice rimborso delle spese postali) ai quesiti che proprietari ed agricoltori credessero rivolgere all'ufficio. Pei consulti orali, in ogni sabato non festivo, il Direttore della cattedra si troverà nella sede dell'ufficio, presso la Regia Stazione Agraria, a disposizione del pubblico dalle ore 9 alle 12 e dalle 15 alle 17.

Consiglio direttivo

Rappres. della Provincia di Torino

Giordano comm. avv. Luigi, Pres. Deput. Prov., *Presid.*, v. della Rocca 1 o Chieri.

Adamino cav. avv. Gius., Deputato Prov., *Consigliere* (Ceretto di Carignano).

Ferrero di Cambiano march. avv. Cesare, comm. 🖃, Dep. al Parl., v. Sagliano 4.

Rappr. Cassa di Risparmio di Torino

Gazelli di Rossana nob. Augusto, *Consigl.*, v. S. Franc. da Paola 2.

Marchetti cav. avv. Roberto, *Consigliere*, via dei Mille 35.

Rappresent. della R. Scuola pratica d'agricoltura di Caluso.

Compans di Brichanteau march. Carlo, Dep. al Parlam, *Cons.*, v. S. Teresa 10.

Rappres. della R. Stazione agraria sperimentale di Torino

Zecchini ing. cav. prof. Mario, Direttore della Stazione, *Consigl.*, v. Mazzini 30.

Personale

Chiej Gamacchio dott. prof. Gius., *Direttore*, via Ormea 76.

Voglino dott. Enrico, *Assist.*, v. Baretti 2 *bis*

Bellono avv. Carlo Alb., *Segr.*, c. Siccardi 1.

Crivello Natale, *Custode-inserviente*, via Ormea 47.

Direzione provinc. del Tiro a segno
Presso la R. Prefettura.

Il Prefetto della Provincia, *presidente.*

Il Sindaco di Torino.

Il Comandante del Distr. Milit. di Torino.

Mayneri bar. cav. Gius., ispett. prov. del tiro a segno nazionale.

Adamino cav. avv. Giuseppe, consigliere provinciale (Ceretto di Carignano).

Thaon di Revel conte Ignazio, Senatore del Regno, c. Vitt. Em. II, 103.

Cerri comm. Andr., colon., v. Giannone 12.

Boggio dott. Edoardo, *segret.*, v. Cernaia 14.

Consiglio di Leva
pel Circondario di Torino.

Si riunisce durante le sezioni in via Vanchiglia, N. 7 e nelle sedute straordinarie presso la Regia Prefettura.

Moro cav. nob. Arnaldo, cons. di pref., deleg. dal Prefetto, *presid.*, v. Cavour 6.

Membri effettivi

Due Ufficiali sup. o capit. del R. Esercito.

Un Ufficiale dei RR. Carabinieri.

Giordano comm. avv. Luigi, consigl. prov., v. della Rocca 1 o Chieri.

Sella ing. cav. Rodolfo, consigl. provinc., c. Oporto 29.

Membri supplenti

Ferrero di Cambiano march. avv. Cesare, Deput. al Parl., cons. prov., v. Sagliano 2

Panissera di Veglio conte avv. Remigio, cons. prov., v. dei Mille 9.

Periti sanitari

Due capitani medici del R. Esercito.

Commissario di leva in 1ª

Vacca-Maggiolini avv. Umberto, *segret. di Prefettura*, v. Ospedale 24.

Commissario di leva in 2ª

Rivanda Silvio, v. Gaudenzio Ferrari 3.

Commissione provinciale per la visita dei cavalli stalloni
affidati all'industria privata.

Presso la *R. Prefettura.*

Gazelli di Rossana cav. Marco, tenente cavalleria, *Presidente*, v. Cavour 11.

Engelfred cav. avv. Gius., c. Cairoli 8.

Varaldi Luigi, *Medico Veterinario.*

Commiss. di pesca fluviale e lacuale
per la Provincia di Torino

(Regio Decreto 18 aprile 1886, Num. 3840)

Presidente

Salvadori cav. uff. prof. conte Tomaso, *prof. storia naturale nel R. Liceo Cavour*, v. Princ. Tommaso 17.

Membri effettivi

Testa dott. Enrico. Boari Giuseppe.

Doris cav. Enrico. De Marchi cav. Nicola.

Bergoen dott. Agenore.

Commissione circondariale per la formazione delle liste dei Giurati

Presidente

Il Presidente del Tribunale.

Membri effettivi

Il Giudice anziano.

Rossi Angelo, Senatore del Regno, consigliere provinciale, v. S. Dalmazzo 23.

Valperga di Masino conte Cesare, consigliere provinciale, v. Alfieri 18.

Casana cav. ing. Severino, Gr. Croce, Gran Cordone 🖃, comm. ❋, Senat. del Regno, consigl. provinc., v. Princ. Amedeo 34.

Membri supplenti

Cerrana-Mayneri conte avv. Lodovico, cons. prov., Deput. al Parlam., corso Duca di Genova 27.

Cazzola cav. avv. Luigi, consigl. prov., via Deposito 5.

Collegi di Probiviri.

(Vedasi nella rubrica Giustizia i *Presidenti* e *Vice-presidenti* dei sette Collegi di Probiviri).

Giunta provinciale di Statistica.

Il Prefetto, *presidente.*

Membri nominati dal Prefetto

Baiocchi cav. dottor Stefano, medico prov.

Ferraglio cav. dottor Gaetano, prof. di statistica nella R. Università.

Sentour ing. Adolfo, del Genio Civile.

Lessona Luigi, ispettore scolastico.

Membri nominati dal Cons. Prov.

Tornera di Castellazzo conte avv. Gioachino, v. Princ. d'Acaia 22.

Salvadori di Wiesenhoff nobile comm. ing. Giacomo, v. dei Mille 5.

Sessa cav. notaio Gius., v Garibaldi 22.

Rastelli avv. cav., Gio., v. Botero 17.

Segretario

Gerbino dott. Amedeo, segr. di Prefettura.

Soprintendenza agli Archivi Piemontesi
Piazza Castello 12, piano 4.

Gli Archivi di Stato sono uno degli Istituti scientifici di maggiore importanza che possegga Torino, ed anzi l'Italia. In essi si conservano i più antichi e i più preziosi documenti della storia di Casa Savoia, del Piemonte, e di altre regioni italiane, dall'ottavo secolo ai giorni nostri. Gli atti moderni non sono meno importanti delle antiche pergamene; sono fra essi, oltre gli atti di tutti i Ministeri del Regno Sardo, i trattati colle Potenze estere, i carteggi degli ambasciatori, gli originali delle leggi e dei decreti anteriori alla promulgazione del Regno d'Italia, lo Statuto, i Plebisciti, ecc.

I Principi di Savoia ebbero un archivio fin dal secolo XV; dopo varie vicende, esso venne allogato nel secolo scorso nel grandioso edifizio fatto erigere da Carlo Emanuele III nel 1734 sui disegni del Juvara, serbando il nome di Archivio di Corte. Fu chiamato in seguito Archivio di Stato per regio decreto del 31 dicembre 1850; ed a quest'Archivio si unirono negli ultimi anni quelli dell'antica Camera dei conti, del Controllo, delle Finanze, e della Guerra e Marina, i quali ora costituiscono le sezioni II, III e IV. La sezione I, dove ha sede la Sovrintendenza, occupa grandiosi locali che misurano metri quadrati 3210,21 di superficie. Tutte le sezioni insieme hanno un'area di metri quadrati 9598, 52, e gli scaffali hanno un'estensione di oltre tredici mila metri quadrati. I documenti ammontano a parecchi milioni.

Alla Sezione di Guerra e Marina si sono di mano in mano aggiunti gli Archivi dell'Ufficio di revisione e contabilità militare già sedente in Firenze, gli atti del Tribunale supremo di Guerra e Marina, e parte degli Archivi dello stesso Ministero di Guerra; per modo che la Sezione può ora considerarsi come il Grande Archivio militare del Regno. Le sue carte giungono oggidì fino al 1870.

Gli Archivi di Stato sono retti dai Decreti Reali 5 e 26 marzo, 27 maggio 1875, 10 giugno 1876 e 21 settembre 1896.

Direzione

Bollati avv. Federigo Emanuele, barone di St-Pierre, uffiz. ❋, comm. 🖃, *soprintendente e direttore dell'Archivio di Stato*, v. delle Finanze 11.

Combetti Gio. Batt. 🖃, *ufficiale economo*, v. Consolata 5.

Cerutti Enrico, *sotto-ass. di 1ª classe e incaricato del Protocollo*, v. Goito 15.

Sezione I.

Amour Vincenzo, 🖃, *primo archiv. di 1ª classe*, piazza Castello 12.

Galleani Carlo dei conti d'Agliano, *arch. di 3ª cl., bibliot. e insegnante di paleografia e diplomatica*, p. Palazzo di Città 5.

Gay di Quarti cav. avv. Guido, *sotto-archivista di 2ª classe*, v Bogino 13.

Gazelli di Rossana conte Paolo, *id. id. di 3ª classe*, v. Mazzini 43.

Casana bar. Lor., *Sotto-archivista, di 3ª classe*, via dei Mille 22.

Cais di Pierlas conte Cesare, *id. id. di 3ª classe*, v. Bava 1.

Fea Prospero, *Assist. di 2ª cl.*, v. Bogino 18.

Ferrero-Ponsiglione di Borgo d'Ales conte dott. Amedeo, *commesso d'ordine di 3ª cl.*, v. S. Dalmazzo 11.

Sella dottor Giacomo, *alunno di 1ª categoria*, p. Vitt. Em. I, 14.

Sezione II. – Via Stampatori 3.

Dossena Cesare, ☎, *primo archivista di* 1ª *classe*, v. del Deposito 9.
De Rege di Donato e S. Raffaele cav. Paolo, *sotto-archivista di* 2ª *classe*, v. Passalacqua 1.
Fornarese dott. Gius., *sotto-archiv. di* 3ª *classe*, v. Passalacqua 11.
Tavella Camillo, *alunno di* 2ª *categoria*, c. Re Umberto 51.

Sezione III. – Via Corte d'App. 16

Saletta avv. Augusto, ☎, *archiv. di* 1ª *cl.*, v. Bava 6.
Maspes dott. Adolfo, *sotto-arch. di* 2ª *classe*, v. dei Mille 26.
Rossano avv. Giambattista, *sotto-archiv. di* 3ª *cl.*, p. Statuto 3.
Combetti Gius., *assist. di* 3ª *classe*, v. Carlo Alberto 5.

Sezione IV. – Corso Palestro 1 *bis*.

Dogliotti Umberto, *sotto archiv. di* 1ª *cl.*, corso Palestro 10.
Vagina Filib. bar. d'Emarese, *sotto-assist. di* 1ª *classe*, c. del Valentino 40.
Gazzera Franc., *sotto-assist. di* 1ª *classe*, v. Bava 43.
Peyrani di Peglione conte Giacinto, *sotto assist. di* 2ª *classe*, v. Ottavio Revel 5.
Ceresa Erminio, *commesso d'ordine di* 3ª *classe*, v. Massena 53.

R. Commissione conservatrice dei Monumenti di arte e di antichità

instituita con R. Decreto del 18 maggio 1878.

Piazza Castello 10.

Il Prefetto, *presidente*.

Membri

Caselli ing. prof. Crescentino, ☎, c. Vitt. Emanuele II, 2 oltre Po.
Avondo Vittorio comm. ☎, uff. ✻, via Napione 2.
Ceppi conte ing comm. C., Gr. uffiz. ☎, v. Bogino 20
Casana ing. cav. Severino, Gr. Croce, Gr. Cordone ☎, Senatore del Regno, via Principe Amedeo 34.
Scarampi di Villanova marchese Fernando, ✻, ☎, v. S. Franc. da Paola 14.
Calandra cav. uff. Dav., v. Pallamaglio 33.
Fontana avv. Leone, comm. ☎, uffiz. ✻, Senatore, p. Vittorio Emanuele I, 12.
Brayda cav. ing. Riccardo, c. Siccardi 2.
Ferrero cav. prof. Ermanno, v. S. Quintino 19.
Toesca di Castellazzo conte avv. comm. Gioachino, v. Principi d'Acaja 22.

Ispettori dei Monumenti d'antichità della Provincia di Torino.

Brayda cav. ing. Riccardo, ✻, Ispettore per la conservazione dei monumenti scoperti nel *Circondario di Torino*.
Ferrero prof. cav. Ermanno, Ispettore degli scavi e delle scoperte di antichità, *pel Circond. di Torino*.
Frassy avv. cav. Pietro, *pel Circondario d'Aosta*.
Couvert dott. cav. Gustavo, *pel Circondario di Susa*.
Bertea cav. avv. Ernesto, *pel Circondario di Pinerolo*.
Dejordanis nob. avv. Gio., *pel Circondario d'Ivrea*.

Regia avvocatura Erariale

Via Garibaldi 25.

Regio avvocato erariale

Fenolio comm. avv. Bernardo, via Accademia Albertina 5.

Vice avvocato erariale

Burdet cav. avv. Angelo, v. Goito 1.

Sostituti avv. erariali

Rossi cav. avv. Dom., v. Venti Sett. 37.
Biondi cav. avv. Luigi, v. Gioberti 10.
Orsi avv. Vittorio, p. Statuto 18.
Manfredi avv. Edoar., v. S. Franc. Paola 6.
Salis avv. Pietro, v. Massena 20.

Regio procuratore erariale

Muzio cav. avv. Corrado, v. Montecuccoli 7

Regi sost. proc. erariali

Buraggi conte cav. avv. Nicolò.
Re avv. Luigi Cirillo, v. Donati 25.

Archivista protocollista

Galli Gius., v. S. Domenico 28.

Applicati

Cocito Alessandro, v. S. Secondo 16.
Droetti Giuseppe.

Regio Economato generale dei Benefizi vacanti

per le Antiche Provincie del Regno

Piazza Maria Teresa 3.

Consiglio d'Amministrazione

Presidente

Floris avv. Bartolomeo, Gr. uff. ☎, uff. ✻, procuratore gener. onor. di Cassazione.

Consiglieri

Bollati avv. Federigo Emanuele barone di St-Pierre, uffiz. ✻, comm. ☎, sopraintendente agli Archivi di Stato.
Ceriana-Mayneri nobile avv. Lodovico, comm. ✻, ☎, Deputato al Parlamento.

Palberti avv. Romoaldo, comm. ☎, Deputato al Parlamento.
Rovasenda di Rovasenda conte avv. Alessandro, Deputato al Parlamento.
Ferrando avv. Umberto, uff. ✻, comm. ☎, *Economo generale*.

Segretario

Regis caus. Lorenzo, ☎, via Accademia Albertina 37.

Carriera Amministrativa.

Regio Economo Generale

Ferrando avv. Umberto, uff. ✻, comm. ☎, predetto, v. Passalacqua 10.

Segretario Capo

N. N.

Capi Sezione

Cravosio-Anfossi conte avv. Giulio, ☎, v. Bonafous 4.
Valfrè di Bonzo cav. avv. Ferdinando, ☎, v. Accad. Albertina 21.

Segretari di 1ª *classe*

Regis causidico Lorenzo, ☎, via Accademia Albertina 37 (*applicato all'Economato di Venezia*).
Bussolino avv. Gio., v. Cernaia 3.
Giaccardi avv. Luigi, v. Rosine 15.

Segretari di 2ª *classe*

Marchiandi avv. Paolo Emilio, piazza Carlo Em. II, 9.
Ballerini avv. Esuperanzo, v. Mazzini 33.

Segretari di 3ª *classe*

Macario avv. Vinc., v. Monferrato 11.
Pollotti di Rigras conte avv. Alessandro, v. Bogino 33.
Voli avv. Giuseppe, v. Vanchiglia 6.

Vice-segretari di 1ª *classe*

Pasini Giuseppe, c. Valentino 34.
Filippa avv. Edoardo, v. Pr. Amedeo 26.
Cesareo avv. Gius., v. Saluzzo 25.

Vice-segretari di 2ª *classe*

Fontana avv. Attilio, c. Vitt. Em. II, 108.
Patrono avv. Carmine, via

Carriera di Ragioneria

Capo sezione di 1ª *classe*

Alasonati Michelang., ☎, *capo ragioniere*, v. Ospedale 41.

Capo sezione di 2ª *classe*

Peirone Gio., ☎, via

Segretari di 1ª *classe*

Zanotti Carlo, v. Massena 4.
Mela geom. Vitt., v. Garibaldi 55.

Segretario di 2ª *classe*

Giacomello Gius. (*applicato all'Economato Generale di Venezia*).

Segretari di 3ª *classe*

Ceresa di Bonvillaret cav. Agostino, *controllore*, via Mazzini 36.
Preve Carlo, v. Cernaia 14.
Ferrero avv. Antonio, c. Vitt. Em. II 5 E (oltre Po).

Vice-segretari di 1ª *classe*

Varvaro Francesco (*appl. all'Economato Generale di Palermo*).
Pacellini Vitt., v. Princ. Amedeo 13.

Vice-segretari di 2ª *classe*

Valfrè di Bonzo nob. Adolfo, v. Principe Amedeo 31.
Cottone Pietro Paolo, p. Em. Filiberto 18.

Vice-segretari di 3ª *classe*.

Iacuzio Gio. (*appl. all'Economato Generale di Napoli*).
Di Cristofaro Carlo, v. Mazzini 54.

Cassiere

Boggio Angelo, ☎, v. Arsenale 14.

Carriera d'Ordine

Archivista di 1ª *classe*

Porporati Gio. Batt., v. Lagrange 32.

Archivisti di 2ª *classe*

Francescangeli Luigi, *appl. alla Direzione Generale del fondo pel Culto* (Roma).
Crispo-Moncada Gius., v. Lagrange 24.

Archivisti di 3ª *classe*

Marsano Carlo, v. Carlo Alberto 31.
Acchiardi Ang., p. Madama Cristina 3.

Ufficiali d'ordine di 1ª *classe*

Carbonelli Luigi, v. Nizza 9.
Cavalli Paolo, v. Consolata 15.
Ballari Francesco, p. S. Giulia 5.
De Mattia Marco, v. Artisti 31.

Ufficiali d'ordine di 2ª *classe*

Lorusso Caputi Andrea, v. Bogino 17
Veronese Michele, p. Gran Madre di Dio 10.
Grati Geniale, v. S. S. Franc. da Paola 40.
Simonetti Benvenuto, v. Nizza 43.

Scrivani straordinari

Borbonese Gustavo, v. Rosine 5.
Candelo geom. Ant., v. Canova 14.
Casagrande Carlo, c. Valentino 40.
Cattaneo Luigi, v. Mercanti 2.
Chiappero Adolfo, c. Re Umberto 40.
De-Lay Silvio.
Ghigo Enrico, v. Garibaldi 55
Viecca Giovanni v. S. Quintino 22.

Personale di servizio

Usciere di 1ª *classe*

Grandi Ant., p. Maria Teresa 3.

Uscieri di 2ª *classe*

Arata Guido, v. dei Mille 33.
Gaj Luigi, v. Mercanti 30.
Sesia Michele, v. Accad. Albertina 37.

Corpo reale del Genio Civile

Via Alfieri 15.

Ispettore del 1° Compartimento

Gravaghi cav. uff., Luigi, v. Alfieri 15.

Ingegnere capo

Arimondi cav. Camillo, v. Alfieri 15.

Ing. di 2ª cl. Circ. d'Ivrea e d'Aosta

Avogadro di Collobiano Arborio Luigi, v. Alfieri 15.

Ing. di 2ª classe, Circondario di Torino

Sertour Adolfo, v. Alfieri 15.

Ing. di 1ª cl., Circond. di Pinerolo

Torresani cav. Ant., c. S. Martino 2.

Ing. di 2ª classe, Circ. di Susa

Carosso cav. Carlo, v. Alfieri 15.

Aiutanti di 1ª classe

Gibezzi ing. Enrico, c. Vinzaglio 27.

Verdoia Michele, v. Duchessa Jolanda 16.

Aiutanti di 2ª classe

Ferrari Luigi, v. Moncalieri 17.

Molino Gius., v. Andrea Provana 5.

Aiutante di 3ª classe

Omegna Vinc., v. Silvio Pellico 5.

Ufficiale d'ordine di 1ª classe

Albertazzi Attilio, v. S. Teresa 7.

Ufficiale d'ordine di 2ª classe

Rossi Alberto, v. Gioberti 50.

Ufficiale d'ordine di 3ª classe

Guaschi Ettore, c. Re Umberto 36.

Personale straordinario

De Paoli geom. Vinc., *assist. demaniale*, v. Maria Vitt. 11.

Inserviente

Magliano Luigi, v. Vitt. Amedeo II, 15.

Corpo Reale delle Miniere

DISTRETTO DI TORINO

per le prov. di Alessandria, Cuneo, Novara e Torino.

Via Bertola 40.

Orario d'Ufficio } Dalle 9 alle 12 e dalle 14 alle 18. / Pel pubblico: Dalle 11 alle 12.

Ingegnere del Distretto, capo d'ufficio

De Castro cav. ing. C., v. Bertola 40.

Ingegnere delle Miniere

Folco ing. Carlo, v. S. Secondo 10.

Aiutante ingegnere

Ferretti Alessand., v. S. Secondo 16.

Amministrazione dei Canali demaniali *(Canale Cavour)*

Via Goito 11.

N. N., *amministratore generale.*

Mazza Carlo, *segret. capo*, 🏛, v. Sacchi 22.

Borgatta dott. Capitolino, 🏛, *segretario.* v. Goito 9.

Pol dott. Gius., *segret.*, v. Barbaroux 38.

Mazzini cav. Carlo, *ing. di 2ª classe*, via Princ. Tommaso 20.

Allievo Tullio, *ingegn.*, v. Nizza 9.

Monti Enrico, *ingegn.*, v. Pio Quinto 4.

Tabasso Fed., *aiut. ing.*, p. Vitt. Em. II, 16.

Caratti Lorenzo, *aiut. ing.*, v. Galliari 8.

Uberti Luigi, *aiut. ing.*, v. Bidone 18.

Gaiotti Carlo, 🏛, *segret. di ragioneria*, v. Goito 11.

Audiberti rag. Alessandro, *vice-segret. di ragioneria*, c. Valentino 7.

Citrioli Innoc., *uffic. di scritt.*, v. Goito 11.

Montobbio Carlo, *arch.*, v. Mad. Cristina 19.

Vacchini Augusto, *uffic. d'ordine*, v. Urbano Rattazzi 1.

Agnese Filippo., *ufficiale d'ordine*, v. Re Umberto 50*bis*.

Javelli Dom., *ufficiale d'ordine*, v. Circonvallazione 14, barr. di Casale.

Ferraris Pietro, *custode*, v. Andr. Doria 8.

Bondon Ippolito, *usciere*, v. Gioberti 26.

Martino Gio., *usciere*, c. S. Maurizio 19.

Intendenza di Finanza

Via Bogino 6.

Orario: Gli uffici sono aperti dalle ore 8.30 alle 17. – L'orario per il pubblico, dell. Sezione *Debito Pubblico* e *Cassa Depositi e Prestiti* dalle ore 9.30 alle 11.15 e dalle 14 alle 15.

Intendente.

Monti comm. Ant., c. Vitt. Eman. II, 44.

Segretario Capo

Manassero di Costigliole cav. avv. Felice, v. Consolata 15

Gabinetto

Personale dell'Intendenza e degli uffici esecutivi - Affari riservati e affari generali – Protocollo ed archivio privato.

Segretario Capo-gabinetto

Matta cav. Carlo Aug., p. Vitt. Em. I, 8.

Ufficiale d'ordine

Varetti Andrea, v. Po 51.

Sezione I.

Gabelle - Dazio-consumo e tasse di fabbricazione – Guardia di finanza – Privative sali e tabacchi - Rivendite – Tasse velocipedi – Contenzioso.

Segretario Capo-sezione

Ferreri Benedetto, v. S. Agostino 28.

Vice-segretari

Della Rovere march. dott. Saulo, via Cavour 30.

Rossi Basilio, v. S. Giulia 55.

Mignone Gius., v. Mazzini 40.

Ufficiale d'ordine

Piano Ettore, p. Solferino 6.

Sezione II.

Tasse di registro – Bollo - Manimorte e concessioni governative - Spese e tasse a debito - Gratuito patrocinio – Tasse sulle società e tasse sui teatri.

Segretari Capi-sezione

Trossarelli dott. Andrea, c. Vinzaglio 19.

Colonnetti dott. Pietro, v. Rosine 3.

Vice-segretari

Cotta-Ramusino Ercole, v. Viotti 2.

Dolza Silvio, v. dei Fiori 40.

Ispettore demaniale applicato

Cometti Vittorio, v. Roma 37.

Sezione III.

Demanio antico - Fabbricati demaniali e acque pubbliche - Diritti di pesca - Asse ecclesiastico - Fondo per il culto – Congrue parrocchiali – Contratti nell'interesse delle Finanze – Tasse ipotecarie e tasse scolastiche - Multe e spese di giustizia.

Segretario Capo-sezione

Feraudi cav. avv. Clem., v. Galliari 7.

Vice-segretari

Paola Caselli conte Carlo Alberto, via S. Anselmo 36.

Rochetto Tancredi, p. Solferino 9.

Sezione IV.

Ricchezza mobile - Imposta sui terreni e fabbricati – Catasto - Riscossione delle imposte - Contratti esattoriali.

Segretario Capo-sezione

Vico cav. avv. Vinc., v. Sagliano 3.

Segretario

Goffis Feder., v. S. Franc. da Paola 43.

Vice-segretari

Fea Lodovico, v. Bogino 18.

Pedrotta Edoardo, v. Consolata 8.

Costanzo dott. Gio., v. Mazzini 40.

Sezione V.

Debito pubblico - Operazioni per traslazioni e tramutamenti di rendite – Convalidazioni di titoli.

Segretario Capo-sezione

Matta cav. Carlo Aug., p. Vitt. Em. I, 8.

Vice-segretari

De Orchi dott. Gio., v. Gazometro 14.

Laura dott. Carlo, v. Silvio Pellico 24.

Perfumo Maurizio, v. S. Giulia 46.

Sezione VI.

Cassa dei depositi e prestiti e gestioni annesse - Accettazione e rimborso di depositi volontari, giudiziarii e amministrativi – Sequestri - Contenzioso - Archivio speciale del Debito pubblico e della Cassa depositi e prestiti.

Vice-segretari

Gila Teodorico, v. Alfieri 19.

Cerrisa dott. Franc., v. Pastrengo 15.

Berardi Enrico, v. S. Chiara 33.

Ufficiali d'Ordine

Serra Giac., v. Princ. Tommaso 9.

Calcagno Gius., c. Vitt. Eman. 73.

Ragioneria

Consistenza patrimoniale dello Stato - Entrate dello Stato in genere e speciali del Tesoro – Statistiche – Contabilità mensili e annuali – Verifiche di cassa agli agenti di riscossioni - Conti giudiziali - Drawback - Buoni del Tesoro - Spese – Aggi dei contabili - Massa delle Guardie di Finanza - Spese di giustizia - Buoni o ordini di pagamento – Liquidazioni e conti correnti - Impegni, ecc., ecc.

Primo Ragioniere

Bottassi cav. uff. Tom., c. Vitt. Em. II, 44.

Segretario di Ragioneria di 1ª classe

Carena Dom., c. Vinzaglio 7.

Segretario amministratico di 1ª classe

Barberis Vinc., v. Lagrange 3.

Segretari di Ragioneria di 2ª classe

Campra Enrico, v. Mazzini 54.

De Lodi Stefano, v. dei Fiori 22.

Cravario Andrea, v. Sagliano 1.

Barbié Luca, v. Berthollet 5.

Vice-Segretari di Ragioneria

Geninati Pietro, v. Mad. Cristina 12.

Navone Andrea, stradale di Chieri 485.

Regis Eligio, v. Arsenale 42.

Gera Umberto, v. Po 28.

Moro avv. Enr., v. S. Franc. da Paola 40.

Pagliano Gio., v. della Rocca 49.

Del Corno Modesto, v. Maria Vittoria 27.

Ghietti Guglielmo, p. Gr. Madre di Dio 2.

Olivero Luigi, v. Cavour 6.

Ufficiali di scrittura.

Ganna Alb., v. Venti Settembre 10.

Geuna Carmelo, v. S. Giulia 43.

Masino Gius., v. Carlo Alberto 45.

Franzo Giacomo, v. S. Secondo 23.

Bacci Raffaello, v. Carlo Alberto 4.

Cassinelli Achille, v. Princ. Tommaso 7.

Goita Enrico, v. Sacchi 48.

Archivista

Calcagno Giovenale, v. Nizza 33.

Economato

Magazzino dei valori di bollo e contabilità relativa - Entrata e spedizione di detti valori - Magazzino delle stampe e dei registri – Inventarii generali dei mobili - Biblioteca – Distribuzione dei bollettini ufficiali e di altre pubblicazioni – Vigilanza sugli uscieri e sul personale di servizio

Economo magazziniere.

Lazzarino Carlo, v. Misericordia 8.

Scrivano straordinario

Filippa Alessand., v. Princ. Amedeo 24.

Ufficio d'ordine

Protocollo generale - Archivio – Copisteria - Spedizione.

Archivista Capo-ufficio

Marsiglia Giuseppe, v. Po 40.

Ufficiali d'ordine

De Paoli Franc., v. Nizza 29.

Garello Marcello, c. S. Martino 8.

Giacometti Paolo, v. S. Giulia 55.

Bollati Ercole, v. Po 25.

Benech Paolo, v. Tarino 4 *bis*.

Croserio Delfino, v. Bertola 4.

Rigazzi Filippo, v. Ormea 4.

Ferraris Gio., c. Reg. Margherita 3.

Vallerano Domenico, v. Riberi 2.

Carosio Ferdin., c. Princ. Oddone 47.

Commissione Provinciale d'appello per le imposte dirette

sulla ricchezza mobile e fabbricati
Biennio 1902-903.

Presidente

Badini Confalonieri comm. avv. Alfonso, Senatore del Regno, c. Vitt. Em. II, 86.

Vice-presidente

N. N.

Membri effettivi

Sella cav. Silvio fu Valent., p. Vitt. Em. I, 23.
Camussi avv. Eugenio, v. Montecuccoli 6.
Corinaldi cav. Cesare, v. S. Quintino 19.

Membri supplenti

Richetti avv. Filiberto, v. Genova 3.
Vaglienti avv. Augusto, p. Vitt. Em I, 23.
Cazzola cav. avv. Luigi, v. Deposito 5.
Bocca avv. Ferdinando, v. Alfieri 19.

Membri aggiunti per l'imposta fabbricati
(effettivi)

Foglino cav. ing. Gius., v. Galliari 14.
Boggio cav. ing. Camillo, p. S Martino 7.

(supplenti)

Torresani cav. ing. Ant., c. S Martino 2.
Marchesi cav. ing. Enrico, v. Passalacqua 10.

Segretario

Boggio avv. Edoardo, v. Cernaia 14.

Commissione di sorveglianza sull'Asse ecclesiastico

Il Prefetto, *presidente*.
L'Intendente di Finanza.
Il Procuratore del Re.
Bechis comm. dott. Ern., Consigl. Prov.
Demichelis comm. avv Giuseppe.
Segre avv. Gius., segret. di Prefettura.

Commissione per la vendita dei beni demaniali.

Presso la R. Prefettura.

Il Prefetto, *presidente*.
L'Intendente di Finanza.
L'Ingegnere Capo del Genio Civile.
Rastelli cav. uff. avv. Gio.
Tabasso comm. not. Pier Fr., p. Solferino 1.
Segre avv. Gius., segret. di Prefettura.

Ufficio tecnico di Finanza

Via Goito 11, p. 1.

Orario d'Ufficio: Giorni feriali dalle **9** alle **16**, giorni festivi dalle **9** alle **12**.

Ingegnere Capo

Sirtori Filippo, ✻ e ✉, v. Mad. Cristina 33.

Ingegneri

Gilbert de Winckels Angelo, uff. ✉, corso Valentino 7.
Foglino Giuseppe, ✉, v. Galliari 14.
Coggiola Giacinto, ✉, v. Pio Quinto 26.
Tettamanzi Emilio, v. Barolo 20.
Vicarj Michele, v. Accad. Albertina 38.
Gino Pietro, v. Princ. Tommaso 35.
Lanfranco Mario, v. Cavour 46.

Aiutanti

Poli Napoleone, v. Madama Cristina 6.
Cassio Giulio Cesare, c. Valentino 31.
Dosio Gio., v. Moncalieri 31.

Applicati d'ordine

Rossi Gottifredo, v. Baretti 24 *bis*.
Ghiglione Angelo, v. S. Chiara 50.
Porello Vincenzo, v. Princ. Amedeo 9.

Disegnatore

Caroli Carlo, v. Berthollet 12.

Scrivano

Capello Gius., c. Regina Margherita 96.

Ufficiale di Dogana

Bruno avv. Giulio Cesare, v. Cernaia 20.

Custodi dei Canali Demaniali

Bianzeno Lorenzo, p. Carlo Em. II, 8.
Bonato Antonio, v. Andrea Doria 6.
Rapelli Ottavio (Pianezza).

Capo squadra

Pennato Agostino, v. Nizza 55.

Meccanici di Finanza

Martinatto Franc., c. Vittorio Em. II, 25.
Cherubini Ottavio (Ivrea).

Verificatori di Finanza

Milani Stefano (Avigliana).
Penotti Giuseppe (Carignano).
Accini Carlo (Moncalieri).
Alpa Raimondo (Moncalieri).
Cavagnino Lorenzo, c. Regina Margh 151
Magnetti Domen. v. Nizza 35.
Capello Franc. (Avigliana).
Antonelli Luigi (Ivrea).
Megliola Raffaele, v. Valperga Caluso 21.
Monti Alfredo, p. S. Carlo 8.
Rovesti Enrico, v. Carlo Alberto 29.
Vicario Augusto, v. Berthollet 16.
Mattioli Alessandro (Trofarello).
Prinetti Franc. (Moncalieri).

Elettricisti

Caminati Gio. Batt., v. Campana 20.
Rapizzi Gio., v. Pallamaglio 20.

Inservienti

Avagnina Giovanni, v. Nizza 11.
Rolla Gius., v. Bava 5.

Delegazione del Tesoro

per la Sezione di R. Tesoreria provinciale presso la Banca d'Italia

Via dell'Arsenale 6 e 8.

Orario: Gli uffici sono aperti dalle **10** alle **15**.

Delegato del Tesoro

Rossi cav. Gio., v. Carlo Botta 5.

Vice-Delegati

Aymo Pietro, v. Valperga Caluso 15.
Donna Ant.
Balbi Bernardo, v. S. Anselmo 27.

Cantatore Eusebio, v. Arsenale 40.
Rosi Ernesto, v. Mazzini 19.
Cara Ernesto, v. Saluzzo 44.
Gerbini Nestore, v. Carlo Alberto 34.
Ferrero Gius., v. Galliari 12.
Fantino Enrico, c. Re Umberto 34.
Compagni Enrico, v. Massena 4.
Benesio Italo, v. Bogino 21.
Gallo Virginio, v. Orfane 36.
Mondini Stefano, v. Legnano 37.

Volontari

Paghero Giulio, c. Princ. Oddone 65.
Grippo Luigi, v. Roma 38.

Scrivani straordinari

Peani Giovanni Battista, v. Saluzzo 17.
Arizzoli Giulio, v. S. Franc. da Paola 11.
Carena Ottavio, v. Princ. Amedeo 26.

Uscieri

Deo Gio. Pietro, v. Bogino 6.
Dose Amilcare, v. Bogino 6.

Sezione di R. Tesoreria Provinciale

Banca d'Italia

Via dell'Arsenale 8.

Capo della Sezione – Direttore

Viarengo cav. Filippo, v. Arsenale 8.

Segretario

Littardi avv. Lodovico, v. S. Anselmo 6.

Cassiere

Benedetti Luigi, c. Vitt. Em. II, 111.

Sotto cassieri

Colombo Emilio, v. Acc. Albertina 1.
Beltramo Carlo Franc., v. Bogino 33.
Magalotti Mario, v. Roma 32.
Corvi Alessandro, v. Pietro Micca 20.

Ragioniere

Vaj Alessandro, v. Cernaia 32.

Liquidatori

Tommaselli Pietro, v. Moncalvo 6.
Antonibon nob. Gerol., v. S. Massimo 36.
Morini Cesare, v. Accad. Albertina 28.

Applicati

Chiantore Giuseppe, v. Superga 4.
Strazza Ugo, v. dei Mille 4.

Agenzia di Biella

Quaglia cav. Oreste, *agente*.
Delfino Gerolamo, *sotto-cassiere*.
Signoretti rag. Vittorio, *volontario*.

Agenzia d'Ivrea

Ruggero Maurizio, *agente*.
Sforza Francesco, *sotto-cassiere*.

Imposte dirette.

Ispezione provinciale
delle Imposte Dirette e del Catasto.

Via Bogino 6.

Orario. — L'ufficio è aperto dalle **9** alle **11** e dalle **14** alle **16** di ogni giorno non festivo. Nei giorni festivi è aperto dalle **9** alle **11** pel solo ricevimento dei reclami.

Ispettore compartimentale

Neri comm. Ulderigo, v. Cernaia 32.

Ispettore di Circolo.

Masini cav. G. B., v. Passalacqua 4.

Agenzia Superiore delle Imposte dirette.

1° Ufficio, via Pietro Micca 20.

Agente Superiore

Lattes cav. Abramo, v. Pietro Micca 20.

Agenti delle imposte

De Gubernatis Augusto, c. Vinzaglio 7.
Ferreri avv. Vinc., c. Siccardi 15.
De Stefani rag. Carlo, v. S. Chiara 60.
Scala Umb., p. Vitt. Eman. I, 21.
Folco Antonio, v. Gioberti 82.
Avanzi Cesare, v. S. Teresa 12.

Aiuti agenti

Bertinatti cav. Pietro, v. Botero 15.
Gatteschi Gius., p. Gran Madre di Dio 8.
Barbano Luigi, v. S. Tommaso 10.
Capirone Gio., v. Silvio Pellico 2.
Altigieri Amilcare, v. Lagrange 15.
Calvi Euclide, v. Alfieri 5.
Siciliano Angelo, v. Mazzini 19.
Merlo Gio., v. Stampatori 12.

2° Ufficio, via Pietro Micca 20.

Agente superiore

Pazzini cav. Alessandro, v. Mazzini 42.

Agenti imposte

Foa Isaia, v. Mazzini 37.
Bovio Emilio, v. Venti Sett. 67.

Aiuto agente

Montanari Claudio, v. Genova 3.

Volontario

Bonadonna Edoardo, v. Princ. Amedeo 6.

Ufficiale d'agenzia

Pagliero Nicola, v. Pietro Micca 20.

Esattoria di Torino

Via Bogino 11.

Airaldi avv. Celidonio, *Esattore*.

Conservatoria delle Ipoteche.

Via Garibaldi 25, p. 1.

Chiaraviglio comm. ing. Gius., *conservatore*, c. Vitt. Em. II, 94.

Ispezioni Demaniali

Via Garibaldi 25, piano terreno.

Armandis cav. Giacinto, *ispett. del* 1° *Circolo*, p. Carlo Felice 8.
Varvelli Eugenio, *ispettore del* 2° *Circolo*, p. Statuto 10, p. 3.
Battistini Alessandro, *ispettore del* 3° *Circolo*, v. Consolata 8.
Gioannini cav. Dom., *ispett. del* 4° *Circolo*, v. Quattro Marzo 14.

Uffizio del Registro per le tasse di successione
ed antico Archivio d'insinuazione
Via Garibaldi 25, 2ª scala a diritta, p. 1.

Quaglia Angelo, *ricevitore*.
Bognier rag. Carlo, *Volontario demaniale*, v. Po 29.
Reano dott. Pier Guido, *id.* c. Palestro 1.
Galli cav. Leopoldo, p. Vitt. Em. I, 12.
Marchisio Gio. Batt.
Macronetto Pompilio, v. San Donato 34.
Cavagnolo Carlo Gio., *commesso privato*.

Uffizio del Registro degli atti privati e tassa manomorta
Via Garibaldi 25, 2ª scala a destra, p 1.

Cartesegna avv. Luigi, *ricevitore*, v. delle Scuole 11.

Uffizio del Registro degli atti civili pubblici.
Via Garibaldi 25, 2ª scala a destra.

Richard cav. Lodovico, *ricevitore*, via Carlo Alberto 34
Florio Felice, *commesso gerente*, v. Maria Vittoria 2.
Micheletti cav. Pietro, *commissario*, via Perrone 2.
Leggiardi Emilio, *volontario demaniale*, via Gioberti 25.

Uffizio del Registro degli atti giudiziari
Via Garibaldi 25
in fondo dell'atrio, p. terr.

Angelino cav. Carlo, *ricevitore*, via Carlo Botta 5, p. 2.
Serramoglia Aug., *ger deman.*, v. Botero 16

Uffizio del Demanio
Via Garibaldi 25.

Caglieri cav. Giacinto, *ricevitore*, via Garibaldi 19.
Colomba Carlo, comm., *gerente*, v. Corte d'Appello 6.
Brunello Gio. Batt., v. Garibaldi 25.

Uffizio del Bollo straordinario
Via Garibaldi 25.

Ramella cav. Nicola, *ricev.*, v. Carlo Alb. 18.
Vasario cav. Franc., *ispettore fisso*.
Biglia cav. Gio. Batt., *gerente*, v. Juvara 20.
Bretti Vincenzo, c. Vinzaglio 18.
Battaglia Alberto, v. Gazometro 6.

Regio Ufficio metrico e del Saggio dei metalli preziosi.
Corso Vittorio Eman. II, 65.
Orario: Dalle **9** alle **16**.

Direttore ispettore compartimentale
Carpani cav. Pietro, v. S. Secondo 1.

Verificatori metrici
Scocchi Paolo, v. Gioberti 56.
Palazzo Gius., v. Melchior Gioia 11.
Foa Tobia, v. Vanchiglia 20.
Falcioni Gaetano, v. Nizza 11.
Gentile Angelo, v. S Secondo 56.

Bollatore
Cambria-Sgroi Emilio, v. Gioberti 6.

Inserviente
N. N.

Dogana di Torino
Via della Cernaia 31, locale del Dock.

Orario: Dal 1° aprile al 30 settembre dalle **8** alle **12** e dalle **13** alle **17** — dal 1° ottobre al 31 marzo dalle **8,30** alle **12** e dalle **13** alle **16,30**.

Tessiore cav. ing. Angelo, *dirett. di 2ª classe*, c. Vitt. Em. II, 98.
Jamone ing. Domenico, *commiss. visite di 2ª classe*, v. Amedeo Avogadro 20.
Grosso Giacomo Cesare, *commiss. visite di 2ª classe*, v. S. Donato 23.
Marchisio Pietro, *ricevitore principale di 3ª classe*, v. Montevecchio 66.
Orestano Pietro, *commissario scritture di 2ª classe*, via Saccarelli 14.
Aprile Vinc., *cass. di 2ª cl.*, c. Pr. Oddone 83.
Robotti Carlo, *cassiere di 4ª cl.*, corso Principe Oddone 12.

Ufficiali di 1ª classe.
Allione Cesare, v. S. Quintino 48.
Buttinoni Federico, v. S. Donato 11.
Marchini Aless. Paolo, v. Montecuccoli 6.
Poli Vitt., v. S. Quintino 48.
Roletti dott. Adolfo, v. Assietta 3.
Scotto dott. Napoleone, v. Maria Vittoria 46.
Callegari Gius., v. Cibrario 21.
Perret Vittorio, p. Statuto 1.

Ufficiali di 2ª classe.
Chiaramella Ferruccio, v. Massena 14.
Flammia dott. Gio. Batt., c. S. Martino 3.
Giolitti Camillo, c. S. Martino 4.
Donadoni Leonida, v. Allioni 7.
Pozzi Enrico, v. Passalacqua 4.
Mugna Carmelo, v. Berthollet 16.
Ferrero Adolfo, v. Melchior Gioia 11.
Bisi Oreste, v. Private 3.
Castellano Giuseppe, v. Bertola 36 *bis*.
Corso Giuseppe, v. Baretti 36.
Eugenio Alfonso, c. Vinzaglio 5.
Donadello Ant. Angelo, v. Parini 10.
D'Alanno Alberto, v. Magenta 56.

Ufficiali di 3ª classe.
Canavero Michele, v. S. Domenico 37.
Garibaldi Gio. Batt. v. Juvara 20.
Gallo Alessandro, v. Gazometro 14.
Curti dott. Alb., v. dei Fiori 34.
Fontana Vinc., c. Princ. Eugenio 20.
Baccanini Giac., c. Oporto 49.
Massinzoni Ferdinando, v. Sacchi 38.
Farina Federico, v. Juvara 20.
Cantamessa cav. avv. Filip., v. Pescatori 9.
Lucerni Tranquillo, barr. di Francia 97.
Dardani Arnaldo, v. Drovetti 6.

Ufficiali di 4ª classe.
Cassone Enr., v. Ormea 38.
Bruno avv. Giulio Ces., v. Cernaia 20.
distacc. Uff. Tecnico di Finanza di Torino.
Garitta Camillo, v. Saluzzo 3.
Papi Ettore, v. Bertola 5.
Fulcheri Lorenzo, v. S. Chiara 35.

Ufficiale di 5ª classe.
Ragianti Ant., v. Cibrario 53.

Volontario
N. N

Comando Circolo Guardia Finanza.
Via della Cernaia 31.

Impallomeni cav. Gregorio, *ispettore*, via Vittorio Amedeo II, 11.
N. N., *sotto ispettore*.
Lorenzini Cesare, *tenente*, v. Cernaia 31.

Manifattura Tabacchi
Via R. Parco 142.

Direttore
Gallinotti comm. ing. Pietro, v. R. Parco 142

Capo tecnico
N. N.

Ufficiali tecnici
Torasso ing. Andrea, c. Valentino 37.
Garelli ing. Luigi, v. Mercanti 18.

Commissario ai riscontri
De Simone Gioach., v. Accad. Albertina 1.

Commissario alle scritture
Massa Francesco, v. Melchior Gioia 9.

Ufficiali alle scritture
Garzena rag. Amedeo, v. R. Parco 138.
Santoro Pietro, c. S. Maurizio 25.
Cerrina Carlo, v. R. Parco 138.

Commissione pel conferimento delle rivendite dei generi di privativa
presso l'Intendenza di Finanza.

Presidente
Monti comm. Ant., Intend. di Finanza, c. Vitt. Em. II, 44.

Membri effettivi
Demichelis comm. avv. Gius., dep. prov., v. Assietta 52.
Emprin cav. avv. dott Enr., v. Garibaldi 45.

Membro supplente
Adamino cav. avv. Gius., deputato prov.

Segretario
Mignone Giuseppe, vice-segretario nell'Intendenza di Finanza, v. Mazzini 40.

Magazzino deposito sale e tabacchi.
Corso Vinzaglio (*Dock*).

Magazziniere
Giachetti Michele, ⓜ, v. S. Quintino 54.

Ufficiali ai riscontri
Berta Giuseppe.
Momigliano Leone.

Ufficiale alle scritture
Maiorino Andrea, c. Palestro 3.

Magazzino di vendita privativa.
1° *Circondario* (*Dock*).
Chimienti ing. cav. Vito, *Magazziniere*.

2° *Circondario*, via Zecca 11.
Coppi cav. Gustavo, *Magazziniere*.

Rivendite di sale e tabacchi.
1. Iano Marta, p. Castello 19.
2. Morello Rosa, v. Roma 27.
3. Osella Emilia, v. Roma 23.
4. Percival Costantina, v. Roma 4 *bis*.
5. Torrero Angela, v. S. Teresa 16.
6. Mortara Giovanni, v. Po 19.
7. Ortombina Gaet., c. Princ. Oddone 29.
8. Bertone Caterina, v. Po 52 (gerente provvisoria).
9. Ottonello Costanzo, v. Lagrange 11.
10. Raina, v della Rocca 17.
11. Cavaliere Carlotta, p. Gr. Mad. di Dio 3.
12. Rovero Maria, gall. Subalpina 4.
13. Scapini Illidia, p. Palazzo di Città 6.
14. Ferrero Antonio, v. Barbaroux 6.
15. Giachino Caterina, v. Milano 20.
16. Bosso Giacomo, v. Corte Appello 6.
17. Vogliano Margh., v. Garibaldi 35.
18. Borghese Lucia, *vendita di capitolazioni*, v. Garibaldi 29.
19. Maggia Elvira, v. S. Maria 4.
20. Durione Giovanna, v. Consolata 5.
21. Delpero Teresa, v. Lagrange 34.
22. Milanese Carlo, v. Garibaldi 9.
23. Del Ponte Gio., v. Carlo Alberto 29.
24. Alice Caterina, v. Palazzo di Città 6.
25. Losana Giuseppina, v. Venti Sett. 64.
26. Fissore Giovenale, v. Maria Vitt. 24.
27. Copetta Gaetana, v. Maria Vittoria 28.
28. Vajo Caterina, angolo v. Barbaroux e S. Tommaso.

29. Mina Cesarina, v. Barbaroux 17.
30. Milazzo Andrea, v. Bertola 5.
31. Arnold Gius., c. Vitt. Em. II, 82.
32. Bosso Marco, v. Quattro Marzo 7.
33. Falciola Marietta, *vendita di capitolazioni*, v. Pietro Micca 10.
34. Filippi Rosa ved. Graneri, v. Po 37.
35. Pagliano Bernardino, v Cernaia 16.
36. Berardengo Teresa, v. S. Agostino 17.
37. Vercellana Vitt., v. Borgo Dora 31.
38. Rigoli Felicita, v. Nizza 19.
39. Visconti Franc., v. Princ. Amedeo 17.
40. Pallattier Carol., v. del Carmine 4.
41. Taverna Maria, v. Porta Palatina 9.
42. Coppa Carlo, v. Po 34.
43. Luchino Teresa, v. Carlo Alberto 1.
44. Caviglia Luigia, v. Garibaldi 47.
45. Giordano Gio, v. Rosine 4
46. Tabucchi Carlo, v. Milano 10.
47. Masoero Gio., v. al Ponte Mosca 1.
48. Amalberti Gius.ª, p. Vitt. Em. I, 13.
49. Luciano Giuseppe, p. Carlo Felice 7.
50. Carrera Carlo, c. Reg. Margherita 138.
51. Bonino Marietta, p. Vitt. Em. I, 14.
52. Abate Vittoria, v. Mazzini 12.
53. Salarano Domenica, v. Bava 5.
54. Besuzzo Margherita, v. Mazzini 46
55. Goria Paola, v. Giulio 2.
56. Viziale Luigia, c. S. Maurizio 51.
57. Ravina Clara, c. Vitt. Em. II, 58.
58. Meinardi Teresa, c. Reg. Margherita 122.
59. Ronzenigo Ernesta, v. Cernaia 30.
60. Fasella Chiara, v. Montebello 7.
61. Tamagnone Lucia, c. Cairoli 20.
62. Gabutti Rosa, c. Vitt. Em. II, 32.
63. Manuel Natalina, via Nizza 11.
64. Cuniberti Paola, piazza Statuto 6.
65. Mazzola Lodovica, v. Carlo Alberto 18.
66. Pazzi Virginia, v. Berthollet 16.
67. Carbone Luigia, ang. c. Duca Genova e via Gioberti.
68. Gramaglia Stef., c. Vitt. Em. II, 70.
69. Viola Angelo, via Nizza 51.
70. Perotto Albertina, v. Vanchiglia 17.
71. Ferrero Luigi, v. Saluzzo 1.
72. Feno Luigi, via Mazzini 12.
73. Fiorito Emilia, p. Em. Filiberto 11.
74. Boasso Carolina, v. S. Teresa 24.
75. Malano Teresa ved. Mesturini, corso del Valentino 23.
76. Soave Maddalena, v. Ponte Mosca 29.
77. Caluso Pietro, c. Vitt. Em. II, 98.
78. Rossato Pietro, barr. di Lanzo 66.
79. Pedotto Domenico (Bertoulla).
80. Gerbino Giacomo, v. S. Donato 18.
81. Poretto Angelo, v. S. Donato 6.
82. Clerici Giuseppe (Crocetta).
83. Villa Antonio (Falchera).
84. Bosco Bartolomeo (Lingotto).
85. Cargnino Tommaso (Lucento).
86. Sacchi Lucia (Madonna di Campagna).
87. Calcagno Giuseppe, v. S. Donato 76.
88. Bertolini Edvige (Mirafiori).
89. Castellazzi Felicita, c. Vercelli 47.
90. Belmondo Luigi (Pozzo di Strada).
91. Trucchi Felicita (Regio Parco).
92. Ferrante Vitt. Vincenzo, barr. Nizza.
93. Berrino Pietro (Madonna del Pilone).
94. Costa Maria, v. Nizza 30.
95. Barbano Luigi (Reaglie).
96. Franco Maria, reggente provvisoria, v. Moncalieri 31.
97. Odetti Giuseppa, regg. provv. (Sassi).
99. Vittone Rosa, v. Mad. Cristina 24.
100. Variselli Maria, strada di Francia 15.
101. Amerio Michele, barr. di Casale 65.
102. Dabbene Luigia, v. Cottolengo 32.
103. Vercellino Giuseppe, v. S. Secondo 36.
104 Bellino Marianna, v. Tarino 11.
105. Billo Felice, via Moncalieri, borgo Pilonetto.
106. Borgnini Camilla, v. Mad. Cristina 107.
107. Ghitta Teresa, ang. v. Pisa e Reggio.
108. Giraudi Luigia, c. Vinzaglio 27.
109. Torchio Luigia (Campidoglio).
110. Vismara Fanny, v. Nizza 64.
111. Rolfo Alessandro (Abbadia di Stura).
112. Guerra Paolina, v. Frejus 92.
113. Giaccardi Augusta (borgata Vittoria).
114. Gamba Maria, c. Casale 40.
115. Bonetto Domenico, v. S. Chiara 35.
116. Pivano Gius., v. al Ponte Mosca 11.
117. Rossi Ernesto (borgata Lingotto).
118. Feretti Gius. (borgata Bertoulla).
119. Vittone Gio. (barriera S. Paolo).
120. Balangero Angela (Cavoretto).
121. Badini Ernesto, barr. Nizza (Tetti Frè).
122 Porta Secondo, c. Raffaello 14.
123. Deluca Achille (Basse di Dora).
124. Cibrario-Romanin L. (Vanchiglietta).

Rivendite speciali

Russo Pietrina. - Staz. P. Nuova (interno).
125. Quaranta Emma, c. Sommeiller 17.
126 Gioga Carlo (borgata Ceronda).
127. Zucca Gio. Batt. (gerente), angolo via Tiziano e Marocchetti.
128. Cornero Zafferina, (Ponte Stura).
129. Cavanna Luigia, (gerente), stradale di Stupinigi (Tetti Varrò).
130. Pinoli Laura, (gerente), ponte Isabella.
132. Donna Giacinta, c. Vercelli 80.
133. Migasso Antonietta, strad. di Francia.

Direz. compart. del Lotto di Torino.

Via Cernaia 31.

Provincie di Alessandria, Cuneo, Genova, Novara, Parma, Piacenza, Porto-Maurizio, Torino.

Direttore

Bergomi ing. uff. Adolfo, c. Siccardi 37.

Vice-Direttore

Amour cav. Pietro, v. Juvara 10.

Segretario amministrativo

Priggione Luigi, v. Boucheron 1.

Vice-Segret. amministrativo

Sorrentino Luigi.
Romagnano dott. Consolato.

Ragioniere capo.

N. N.

Vice-Segret. di ragioneria

Servini Giacinto, v. Carlo Botta 5-7.
Casella Filippo, borgo della Vittoria (Madonna di Campagna 611).

Commissario ai riscontri

Scarafiotti Carlo, v. Donati 25.
Orelich Venceslao.

Ufficiali alle scritture.

Fucci Gustavo, v. Passalacqua 4.
Moy Giacomo, via S. Chiara 60.
Cavagnino Gio., v. Cernaia 22.
Borgarino Gius., v. Venti Settembre 8.
Benzi Carlo Ces., v. Carrozzai 6.
Corner Pietro, v. Borgo S. Donato 7.
De Martino Pietro, v. S. Chiara 60.
Succio Carlo, v. Assarotti 8.
Foresti Antonio, via Vittorio Amedeo 13.
Gettineo-Longo Gius., v. Cernaia 25.
Tempischi Ettore, v. Carlo Botta 1.
Fabris Gius., v. Boucheron 9.

Magazziniere contabile

Raviglione Natale, v. Passalacqua 6.

Controllore

Simonetti Ippolito, v. Brunetta 1 *bis*.

Uscieri ed inservienti

Attasio Felice, c. Vercelli 68.
Fos Gius., c. Palestro 3.
Duch Luigi, v. Cernaia 42.
Pasio Gio., p. Statuto 15.

Banchi Lotto della Citta

1. Paoli Teresa, v. Barbaroux 8.
2. Guidetti Cesare, v. Mazzini 7.
3. Zanotti Maria, v. Roma 20.
4. Ronco Gio, via Andrea Doria 1.
5. Bell Fanny, galleria Geisser.
6. Mainero Aless., v. Garibaldi 18.
7. Salvadori Aspasia ved. Queirolo, via S. Massimo 2.
8. Banfi Giovannina vedova Bodrero, via Basilica 2.
9. Ruà Costanza, via Po 57.
10. Guglielmotti Cristina ved. Garneri, via Bogino 2.
11. Lazzaro Maria, via Botero 18.
12. Gregory Giuseppina, via Orfane 5.
13. Ionni Maria ved. Conti, via Cappel Verde 1.
14. Mattirolo Candida ved. Mo, via San Domenico 8.
15. Bessolo cav. Alessandro, via delle Tre Galline 2.
16. Negro Carlo, via Pio Quinto 1.
17. Odescalchi Angiolina ved. Lamberti Bocconi, piazza Statuto 14.
18. Boeri Maria, c. Casale 2.
19. Poggio cav Gio., v. S. Massimo 34.
20. Geffrier Cornelia vedova Durando, v. Volta 1.
21. Pollonero Elena ved. Lessona, v. San Secondo 58.
22. Peano Emma, v. Galliari 23.
23. Malagoli Evangelina, v. Borgo S. Donato 54.
24. Morgando Franceschina, c. Regina Margherita 156.
25. Campodonico Sebast., p. Vitt. Em. I, 18.
28. Baldini Alessandro, v. Ponte Mosca 7.
30. Talentino Corinna, v. Campana 1.
34. Bertolini Clementina ved. Barili, via Parini 3.
36. Bontade Gius., v. Barolo 18.
39. Menafoglio march. Cam., v. Nizza 84.
40 Olivetti Giuseppe, c. Vinzaglio 5.
41. Bruna Giovanni, c. Vercelli 47.

Officina governat. delle Carte-valori

Via Carlo Alberto 10.

ff. di Direttore

Berruti ing. Giacinto, comm. ✻, Gr. uff. 🖃.

Vice Direttore

Thiabaud Francesco, uffic. 🖃 e cav. ✻.

Segreteria

Maggi rag. Annibale, 🖃, *Segretario-capo.*
Nicolazzi ing. Giacomo, 🖃, *Perito tecnico.*
Scaglione Carlo, *Ragioniere.*
Gujen dott. Achille, *Vice-segretario.*
Carrera Gustavo, *Cassiere.*
Martinotti Domenico, 🖃, *Economo.*

Capi Officina

Gonella Augusto. Acutis Evaristo.
Roggero Lorenzo. Repettati Alberto.

Consiglio di Amministrazione

Il Direttore dell'officina predetta, *Presid.*
Il Vice-Direttore, *Membro.*
Il Controllore, *Membro capo.*

Ufficio di Controllo.

Bertotti dott. Pietro, 🖃, *Controllore capo.*
Pace Nicolò, *Controllore.*
Negro Carlo, *id.*
Crespi Achille, *id.*
Odiard Giulio, *id.*
Manacorda Carlo, *id.*
Armando Spirito, *id.*

Magazzino centrale delle Carte-valori

Schiapparelli Clemente, 🖃, *Magazziniere.*

PELLOUX Grand'uff. LUIGI
Tenente Generale. - Comandante del 1° Corpo d'Armata

Uffici e Stabilimenti Militari

Comando del 1° Corpo d'Armata
Via S Francesco da Paola 3.

Orario: dalle 8,30 alle 11,30 e dalle 15,30 alle 18,30.

Comandante

Pelloux comm. Luigi, Grand'uff. ⊠, senatore del Regno, *Tenente Generale*, via San Francesco da Paola 3.

Capo di Stato Maggiore

Escard cav. Edoardo, *Colonnello*, via Carlo Alberto 36.

Sotto-capo di Stato Maggiore

N. N.

Capitano di Stato Maggiore

Gualtieri Nicola, *Capitano*, v. S. Francesco da Paola 3.

Tenente di Stato Maggiore

Giordano Ett., *Tenente*, v. Princ. Amedeo 20.

Applicati di Stato Maggiore

Pene Gius., *Capitano*, v. Chieri 6.
Rosso Gius., *Capit.*, v. Principe Amedeo 17.

Veterinario

Bertuetti cav. Ant., *Maggiore*, c. Oporto 59.

Uffic. d'ordin. di S. E. il Gen. L. Pelloux

Pelloux Alb., *Tenente*, v. S. Franc. Paola 3.

Ufficiali di scrittura (Impiegati civili)

Marucco Cesare, v. Milano 16.
Vandero Pietro, via Berthollet 25.
Giusiana Vittorio, v. Berthollet 5.

Comando della Divisione Militare di Torino (1ª)
Via S. Francesco da Paola 7, p. 1.

Orario: dalle 8,30 alle 12 e dalle 15 alle 18.

Riva Palazzi cav. Gio., *Ten. Gener. Comandante la Divisione*, v. Princ. Amedeo 17.
Ricci nob. di Firenze e di Pontremoli cav. Armanno, *Ten. Colon. di Stato Magg., Capo di Stato Magg. della Divis.*, v. Pr. Amedeo 17.
Gianinazzi Carlo, *Capit. di Stato Maggiore*, p. Bodoni 5.
Pagliano Camillo, *Tenente d'Artiglieria in servizio di Stato Maggiore*, v. Bogino 33.
Bernardi Alfonso, *Capitano applicato di Stato Maggiore*, v. Silvio Pellico 2.
Iacod Pietro, *Capitano applicato di Stato Maggiore*, v. Carlo Promis 7.
Pareschi Annib., *Capit. appl. di Stato Magg.*, c. Vinzaglio 15.
Ghersi Umberto, *Tenente di Fanteria, Ufficiale d'ordinanza*, p. Vitt. Eman. I, 21.

Personale civile

presso il Comando di Divis. milit. di Torino.

Anselmi Cipriano, *Uffiz. di 1ª cl.*, v. San Domenico 34.
Boella Gio., *Uffiz. di 1ª cl.*, v. Garibaldi 10.
Luera Nicolò, *Uffiz. di 1ª cl.*, v. Plana 2.
Cosimato Vinc., *Uffiz. di 3ª cl.*, v. S. Anselmo 8.

Comando Milit. Permanente nella Stazione Ferroviaria di Torino
(*Porta Nuova*)

Revelli G. Alberto, Capitano di Fanteria *Comandante*, v. Superga 1, p. 1.
De Gennaro-Musti Ruggero, Ten. Fanteria, *Uffic. subalterno addetto*, v. Massena 17.

Distretto militare di Torino (41)
Corso Valdocco 9.

Orario d'ufficio:

Estivo .... Giorni feriali: Dalle 7,30 alle 11,30 e dalle 14,30 alle 17,30. Giorni festivi: Dalle 7,30 alle 11,30.
Invernale . Giorni feriali: Dalle 8 alle 11,30 e dalle 14 alle 17. Giorni festivi: Dalle 8 alle 11,30.

Magni cav. Pietro, *Colonnello, Comandante del Distretto*, c. Vinzaglio 21.
Fogliato cav. Gio., *Maggiore*, v. Cernaia 32.
Guasco Cesare, *Capitano addetto al Comando*, c. Vitt. Eman. II, 108.
Ferrari Carlo, *Cap. di Matric.*, v. Drovetti 26.
Giusiano Pietro, *Capitano Contab., Direttore dei Conti*, p. Venezia 3.
Buzzi Langhi nob. dei Marchesi Gius., *Ten.*, v. Montebello 5.
Calcina Gaet., *Ten. Contab.*, v. Donati 15.
Montanari Enrico, *Tenente Contabile*, via Porta Palatina 23.
Compagno Guido, *Ten. Cont.*, v. dei Mille 48.

Ufficiali di scrittura

Della Gatta Carlo, v. S. Domenico 27.
Berati Lapo, v. Ospedale 8.
Gastaldi Cesare, c. Oporto 15.
Barbara Antonio, v. S. Chiara 60.
Maiotti Gio., c. Principe Oddone 83.
Charle Angelo, v. Gioberti 30.
Salvo Michele, c. Princ. Oddone 10.

Assistente locale

Zurzolo Domenico, v. Porta Palatina 9.

Comando d'Artiglieria di Torino
Via degli Stampatori 34.

Comandante

S. A. R. Eman. Filib. di Savoia, Duca d'Aosta, *Magg. Gener.*, v. Maria Vitt. 12.

Ufficiali addetti

Franzini cav. Gio., *Magg.*, v. Rocca 22.
Acquarone Gerolamo, c. Vitt., Em. II, 59.
Giordano Geremia, *Capit.*, v. Botero 12.

Impiegato

Bocciolone Giacomo, *effettivo*, v. Goito 7.

Commissione Militare di Linea
Via Rossini 4.

Capo della Commissione

Gibelli cav. Franc., *Tenente Colonnello*, Stato Maggiore.

Addetto

Centurione cav. Stef., *Capit.* del Genio.

Direzione d'Artiglieria di Torino
Via degli Stampatori 36.

Direttore

Rossi cav. Arrigo, *Colonn. d'Artiglieria*, v. Mazzini 3.

Vice-Direttore

N. N.

Relatore del Cons. d'Amministr.

Garrone cav. Giacomo, *Ragioniere capo di 1ª classe, d'Artigl.*, v. Vanchiglia 18.

Ufficiali Applicati

Nasi nob. dei bar. cav. Edoardo, *Capitano d'Artigl.*, c. Vitt. Em. II, 84.
Morra di Lavriano conte Enrico, *Capitano d'Artiglieria*, c. Siccardi 26.
Oberti Maurizio, *Capitano d'Artiglieria*, v. del Carmine 4.
Gay Ettore, *Ten. Artigl.*, v. Stampatori 36.

Ragionieri Applicati

Savoretti Pietro, *Ragioniere principale di 3ª classe*, c. Oporto 23.
Morichini Gius., *id.*, v. Vitt. Amedeo II, 13.
Rolando G. B., *Aiut. Rag.*, c. Vitt. Em. II, 84.
Carlandi Luigi, *Aiutante Rag.*, p. S. Carlo 1.

Capo tecnico principale di 1ª classe

De Lauso cav. Michele, v. Brofferio 3.

Ufficiali di scrittura

Cima Eliseo, v. Perrone 2.
Giusti Carlo, v. Accad. Albertina 18.
Protto G. Batt., v. Gaudenzio Ferrari 2.
Lucchetti Ferdin., v. S. Domenico 34.

Disegnatori

Carrieri Paolo, v. Silvio Pellico 21.
Prinetti Ignazio, v. Arcivescovado 17.

Direzione dell'Officina di Costruz. d'Artiglieria di Torino
Via dell'Arsenale 24.

Direttore

Capellaro cav. uff. Michele, *Colonn. d'Artiglieria*, v. Mazzini 12.

Vice-Direttore

Gardini cav. Ernesto, *Maggiore d'Artigl.*, v. Andrea Doria 9.

Applicati

Anguissola cav. conte Luigi, *Maggiore d'Artiglieria*, c. Vitt. Em. II, 100.
Parodi cav. Carlo, *Cap. d'Art.*, v. Arsenale 38.
Di Pompeo Arturo, *Capit. d'Artiglieria*, v. S. Secondo 42.
Rocca cav. Emilio, *Cap. d'Art.*, v. Accademia Albertina 29.
Torretta Alfredo, *Capitano d'Artiglieria*, v. Ottavio Revel 15.
Bernardelli Enrico, *Capit. d'Artiglieria*, v. Vittorio Amedeo II, 17.

Personale amministrativo

Relatore del Consiglio

Grassi Franc., *Ragion. capo d'Artiglieria.*

Segretario del Consiglio

Terruzzi Guido, *Rag.*, v. Gioberti 6.

Ragionieri d'Artiglieria

Motta Carlo, *Rag princip.*, v. S. Chiara 52.
Buscaglia Alfonso, *Ragioniere.*
Dainotti Paolo, *Aiut. Rag.*, v. Pr. Tommaso 7.

Ufficiali di scrittura

Morando Secondo, v. S. Franc. Paola 25.
Lo Russo Gaetano, v. S. Massimo 14.
Garola Alfonso, v. Massena 31.
Marziano Gius., v. dei Fiori 49.
Rodella Francesco,
Giorgi Alberto, v. Genova 8.
Fei Giuseppe, v. Lagrange 43.

Personale tecnico

Rocco cav. Gio., *capo tecnico principale*, v. Arsenale 41.
Fiorina cav. Giacinto, *capo tecnico princip.*, v. Groppello 10.

Salomone cav. Aless., *capo tecnico princip.*, v. Arcivescovado 17.
Gaj cav. Gio., *capo tecnico. princ.*, corso Re Umberto 53.
Francesetti di Mezzenile nob. Giulio, *capo tecnico princ*, v. Cernaia 42.
Forneri Domenico, *cap. tecnico princip.*, v. Garibaldi 59.
Cavagnero Ant., *capo tecn.*, v. Burdin 4.
Ferrero Bern., *capo tecn.*, v. S. Secondo 56.
Cavallo Carlo, *capo tecn.*, v. Venti Sett. 48.
Taraglio Gius., *capo tecnico*, v. Soana 11.
Malanchini Procolo, *capo tecnico*, Officina pirotecnica S. Paolo.
Morino Gius., *disegn. capo*, c. S. Martino 8.
Bovone cav. Fr., *dis. capo*, v. Gioberti 26.
Franchino Alfonso, *dis.*, v. Corte d'Appello 7
Caselli Cleomene, *dis.*
Biga di Bioglio Vitt., *disegn.*, v. Cernaia 25.
Visconti Aless., *disegn.*, v. Nizza 50.

Direzione d'Artiglieria della Fabbrica d'Armi di Torino

Via Bonzanigo, Isol. 42 Valdocco.

Direttore
Zucchetti cav. Camillo, *Colonn. d'Artigl.*, v. Cernaia 46.

Vice-Direttore
Scacchi cav. Enrico, *Maggiore d'Artiglieria*, c. Principe Oddone 51.

Ufficiali applicati
Mesturini Ercole, *Cap. d'Art.*, v. Gioberti 8.
Canonica Gius., *Capit. d'Art.*, v S. Chiara 50.

Relatore del Consiglio
Candelori Angelo, *Ragioniere principale di 1ª classe*, c. Principe Oddone 12.

Ragionieri applicati
Ballatore Gio., *Ragioniere princip. di 3ª cl.*, v. Cibrario 24.
Denina Carlo Vitt., *Ragion. princ. di 3ª cl.*, vicolo Santa Maria 2.
Soavi Giuseppe, *Ragioniere di 2ª classe.*

Personale tecnico
Baraldi cav. Elico, *capo tecn. princ. di 1ª cl.*, (Fabbrica d'armi).
Marenco Pietro, *capo tecnico principale di 2ª classe*, v. Santa Chiara 31.
Forneris Vinc., *capo tecnico principale di 3ª classe* (Fabbrica d'armi).
Baggini Clemente, *capo tecn. di 3ª classe*, c. Principe Oddone 77.
Stefanini Giacomo, *capo tecnico di 2ª classe*, comandato temporaneamente a Brescia.

Disegnatori
Bay Ant., *disegnat. capo*, v. Ponte Mosca 16.

Ufficiali di scrittura
Giacchero Pietro, *ufficiale di scrittura di 1ª classe*, v. S. Chiara 60.
Gotta Giacomo, *ufficiale di scrittura di 2ª classe*, v. S. Donato 46.
Scali Gius., *ufficiale di scrittura di 2ª cl.*, c. Valentino 1.
Cordini Gius., *ufficiale di scrittura di 2ª cl.*, v. Gioberti 48.
Sepe Agnello, *ufficiale di scrittura di 3ª cl.*, v. Allioni 20.
Ranzini Oscar, *ufficiale di scrittura di 3ª cl.*, v. Groppello.

Direzione Superiore delle Esperienze di Artiglieria

Corso Oporto 6.

Direttore
Sollier comm. Lor., *Maggiore Generale*, v. Amedeo Avogadro 19.

Ufficiali applicati
Corvetto cav. Cesare, *Tenente Colonnello*, v. Finanze 7.
Regazzi Gius., *Cap.*, c. Vitt. Eman. II, 8.
Costa Michele, *Cap.*, v. Montevecchio 21.
Pellissero Gius., *Capit.*, c. Vinzaglio 27.
Capecchi Lamberto, *Ten.*, c. Vitt. Em. II, 108

Capo di Cifre.
Pellerano Luigi, *Capitano*
Cutrona Gaetano, *Capit. posiz. aus.*
Saletta Luigi, *Capitano*
Agostoni Umberto, *Tenente*
Riviera Lazzaro, *Tenente*
Picone Andrea, *Tenente*

Impiegati civili.

Capo di Cifre.
Curtino Agostino, *disegn.*, v. S. Donato 2.
Rinetti Pompeo, *uffic. scritt.*, v. Juvara 18.
Sampò Pietro, ✉, *rag princ., relatore*
Cassetta Giovanni, *ragioniere*
Bosco Giacomo, *id.*
Allasia Costantino, *capo tecnico*
Vigliani Pietro, *uffic. di scrittura*
Palumbo Guglielmo, *id.*
De Magistris Egino *id.*

Direzione d'Artiglieria dell'Arsenale di Costruzione

Via Borgo Dora 49.

Orario: L'ufficio è aperto dalle **8,30** alle **11,30** e dalle **14,30** alle **17,30**.

Direttore
Polleri cav. Gio. Batt., *Tenente Colonnello d'Artiglieria*, v. Mad. Cristina 8.

Vice-Direttore
Galleani d'Agliano nob. dei conti Luigi, *Tenente Colonn.*, v. dei Mille 48.

Ufficiali applicati
Orlandini cav. Ern., *Magg.*, v. S. Simone 4.
Panseri cav. Ambrogio, *Capitano*, corso Princ. Oddone 63.
Gay di Quarti nob. Alessandro, *Cap.*, via Pietro Micca 10.
Annibali Filippo, *Capit.*, v. Bricherasio 9.
Banzi Angelo, *Capit.*, v. Rossini 14.
Leonardo Gius., *Capit.*, v. Ponte Mosca 16.
Ragazzoni Raff., *Cap.*, v. Quattro Marzo 7.
Falqui Raimondo, *Ten.*, v. Venti Sett. 76.
Campana Gius., *Tenente*, v. Borgo Dora 49.

Relatore del Consiglio
Bioletto Pietro, *Ragion. princ.*, v. Giulio 12.

Segretario del Consiglio
Bobbio Carlo, *Ragion.*, c. Casale 12.

Ragionieri
Crozza Gio., v. S. Dalmazzo 20.
Ressone Gio., v. Venti Sett. 58.

Aiutanti ragionieri
Senoci Franc., v. Ponte Mosca 6.
Bombacci Salvatore, c. Napoli 14.

Capi-tecnici principali
Rota cav. Aless., p. Statuto 14.
Casalone Raffaele, v. Sacchi 52.
Astutti Franc., v. Corte d'Appello 1.
Arnò Giacomo, v. Ponte Mosca 19.
Bertotto Angelo, v. Borgo Dora 49.

Capi-tecnici
Cordero Giov., c. Reg. Margherita 94.
Chiorino Gius., v. Ponte Mosca 27.
Pegani Eugenio, v. Ponte Mosca 19.
Oggero Pietro, v. Giulio 3.
Ferrarotto Franc., c. Principe Eugenio 4.
Iano Franc., v. Vittoria 42 (Borg. Vittoria).

Disegnatore capo
Monti Pietro, c. Reg. Margherita 194.

Disegnatori
Artale Amabile, c. Reg. Margherita 23.
Pacchiodo Antonio, c. Princ. Eugenio 20.
Rossa Annibale, v. S. Chiara 52.
Arnò Michele, v. Ponte Mosca 19.
Colebò Alessandro, v. S. Chiara 60.

Ufficiali di scrittura
Calleri Bartolomeo, v. Mazzini 41.
Porotti Pasquale, v. Corte d'Appello 22.
Pagliero Agostino, c. Vercelli 80.
Tolu Filippo, v. Milano 2.
Rendani Francesco, v. Parma 24.
Lanza Luigi, c. Principe Eugenio 2.
Sandoli Franc., v. Ponte Mosca 25.
Scaleberni Aless., v. Ponte Mosca 16.

Comando del Genio Militare

Via S. Franc. da Paola 7.

Finardi nob. comm Zaccaria, *Maggior Generale, comandante*, p. Bogino 1.
Arlorio cav. Augusto, *Magg.*, v. Cavour 44.
Caccini ing. Virgilio, *Tenente* (comandato), c. S. Maurizio 24.
Gazzera Domenico, *Rag. geom. principale*, v. Vanchiglia 34.
Gariazzo Gio., *uffic. di scritt.*, v. Rossini 4.
Rollinengo Gio., *uffic. di scritt*, v. Po 21.

Direzione Territoriale del Genio Militare

Via San Francesco da Paola 7.

Orario d'ufficio:
Dalle 8,30 alle 11,30 e dalle 14,30 alle 17,30.

Momo cav. Carlo, *Colonnello, Direttore*, v. S. Franc. da Paola 7.
Scolari cav. Omobono, *Maggiore*, v. San Francesco da Paola 7.
Molà cav. Gust., *Magg.*, v. S. Franc. Paola 7.
Arbarello cav. Carlo, *Capit.*, v. Mazzini 46.
Giannuzzi cav. Alfredo, v. Porta Palatina 16
Maglietta-Pollari cav. Luigi, *Capitano*, via Principe Amedeo 17.
Serra Giovampietro, *Ten.*, v. Pio Quinto 9.
Giordano Generoso, *Tenente*, via Amedeo Avogadro 26.
Cecchetti Adolfo, *Tenente*, v. Melch. Gioia 2.
Ippolito Antonio, *Tenente*, c. Firenze 51.

Ragioniere geom. capo, Relatore
Capello cav. Gio., v. Porta Palatina 16.

Ragioneri geometri
Carozzi Gius., v. Vanchiglia 20.
Bobbio Cesare, v. Ponte Mosca 5.
Gherardi Vincenzo, v. Bava 37.
Cucciniello Saverio, v. Po 42.
Lamberto Carlo, v. S. Giulia 46.
Picco Silvio, v. Berthollet 25.
Caneparo Ettore, v. Cavallerizza 4.
Bernasconi Carlo, c. Re Umberto 42.
Baricalla Gius., barriera di Francia 582.
Gaudenzi Cesare, v. Maria Vittoria 27.
Fettarappa Alfr., *Aiut.*, v. S. Quintino 11.

Disegnatori
Perata Gio., v. Napione 21.
Pizzi Saverio, v. Ormea 8.
Forno Severino, v. Aporti 16.

Ufficiali di scrittura
Staccione Pietro, v. dei Fiori 51.
Silvi Francesco, v. Princ. d'Acaia 3.
Ferreri Giovanni, v. Barolo 7.
Savio Lorenzo, v. Bonafous 5.
Marongiu Vittorio, v. Barolo 25.
Scovero Giov., c. Reg. Margherita 98.
Berlinghieri Daniele, v. Vanchiglia 11.
Tutino Ernesto, v. Bava 30
Marra Domenico, c. Regina Margherita 80.

Assistenti locali
Ottino Gius., v. Beaumont 15.
Babando Bald., v. Arcivescovado 17.
Bozzi Franc., v. Berthollet 20.
Toffanin Vincenzo, v. S. Chiara 35.
Bonanate Filippo, v. Gioberti 71.
Riccardi Giacomo, v. S. Domenico 43.
Albini Gerolamo, c. Siccardi 18
Durante Francesco, v. Rosine 3.
Perillo Gius., v. Duchessa Jolanda 1.
Trevisan G. Batt., v. Vanchiglia 4.
Capanna Francesco, v. Rossini 4.

Direzione di Commissariato Militare del 1° Corpo d'Armata

Via S. Francesco da Paola 7, p. 1.

Orario d'ufficio:
Dalle 8,30 alle 11,30 e dalle 14 alle 17,30.

Colonnello Commissario
Turletti cav. Vitt., *direttore*, v. Peyron 10.

Tenent. Colonnello Commissario
Nani cav. Vincenzo, v. Mazzini 62.

Maggiore Commissario
Riggi cav. Gaet., v. Maria Vittoria 26.

Capitani Commissari

Lucchesi cav. Rainieri Alberto, v. S. Francesco da Paola 21.
Sartore Feder., v. Mazzini 62.
D'Erasmo cav. Francesco.
Del Vecchio Gius., v. Bava 37.
Giganti Attilio, v. Baretti 10.
Sassi Domenico, v. Milano 1.

Tenenti Commissari

Falzoni Bayardi Ang., c. Vinzaglio 10.
Rossi Antonio, c. Vitt. Eman. II, 19.
Trincheri Felice, v. Berthollet 25.
Baravalle Luigi, v. S. Massimo 45.
Maccario Antonio, v. Napione 6.
Cuniberti Giuseppe, v. Roma 23.

Ufficiali di scrittura

Silva Felice, via Vanchiglia 10.
Streglio Leop., v. Maria Vittoria 1.
Costa Raschieri Edoardo, v. Rosine 5.
Rezza Ant., v. Sagliano 2
Cerrato Ferdinando, v. Ormea 38.
Marchisio Gius. Carlo, v. P. Amedeo 44.
Marietti Gio., v. Maria Vitt. 37.

Direzione di Sanità Militare del 1° Corpo d'Armata

Via Accademia Albert. (fabbricato Ospedale Militare)

Orario: Dalle 9 alle 11,30 e dalle 15 alle 17.

Randone cav. Gio., *Colonn. Medico, Direttore di sanità*, c. Vinzaglio 19.
Cusani dott. Martino, *Cap. Med. addetto*, v. Mazzini 24.
Porcinai Agostino, *impiegato civile*, via Santorre Santarosa 19.

Direzione del Magazzino Centrale Militare

Via Ottavio Revel 11.

Orario d'ufficio: Aperto dalle 8 alle 17.

Questo Stabilimento militare, istituito nel 1711, sotto la denominazione di *Magazzino delle merci*, provvedeva il vestiario e l'equipaggiamento alle truppe. Al presente, oltre ad essere deposito di materiali, somministra le robe di vestiario e di equipaggiamento militare ai vari corpi del R. Esercito, attende pure al collaudo delle materie prime degli oggetti di vestiario, di servizio generale e casermaggio.

Annesso al magazzino vi è il campionario generale per gli oggetti di vestiario, un laboratorio nel quale si costruiscono vari oggetti di corredo e di equipaggiamento, studiandone le modificazioni ed allestendone i campioni-tipo che distribuisce alle varie amministrazioni militari.

Il magazzino occupa circa 300 operai fra uomini e donne.

Ufficiali

Di Blasi cav. Raffaele, *Tenente Colonnello d'Artigl., Direttore*, v. S. Quintino 21.
Zaccone cav. Rodolfo, *Magg. contabile, Relatore*, v. Amedeo Avogadro 13
Sorci cav. Gio., *Magg. contab., addetto al reparto Laboratori*, p. Mad. Cristina 3.
Robotti Luigi, *Capit. commiss., Controllore*, v. Sagliano 1.
Ricci Matteo, *Capit. commiss., Controll.*, c. Siccardi 53.
Giusto Placido, *Capit. contab., Ufficiale di magazzino*, v. Amedeo Avogadro 13.
Fea Luigi, *Capit. Commiss., Controllore*, c. Palestro 5.
Torracchi Giulio, *Cap. commiss., Controll.*, v. Assarotti 7.
Bonizzoli Gio., *Tenente Commiss., Controll.*, c. Duca di Genova 6.
Grassini Gius., *Capit. contab., Dirett. dei conti*, v. Donati 14.
Nasi Giovanni, *Tenente contab., addetto al labor. sartoria*, v. S. Secondo 30.
Morena Giacomo, *Tenente contab., Ufficiale pagatore*, v. Berthollet 25.
Verdi Vittorio, *Ten. cont., a disposizione*.

Impiegati civili

Bernachini Carlo, *uffic. di scrittura di 1ª classe*, v. Berthollet 25
Sassi Gius., *uffic. di scrittura di 1ª classe*, v. Barolo 25.
Sola Gius., *uffic. di scrittura di 1ª classe*, strad. di Lanzo 44.
Darù Pietro, *uffic. di scrittura di 1ª cl.*, v. Donati 15.
Garda Vito, *uffic. di scrittura di 1ª classe*, strad. di Francia 21.
Bertolotto Amedeo, *uffic. di scrittura di 1ª classe*.
Savio Gius., *uffic. di scrittura di 1ª classe*, v. Fiochetto 3.
Danna Gius., *uffic. di scrittura di 2ª cl.*, c. Vitt. Em. II, 110.
Benvenuti Benvenuto, *uffic. di scrittura di 2ª classe*, c. Regina Margherita 25.

Magazzino Principale Casermaggio Militare

Via Cottolengo 106.

Maggiore contabile consegnatario

Serafini cav. Felice, v. Cottolengo 106.

Tenente contabile

Eremita Pasquale, via Cottolengo 106.

Ufficiale di scrittura

Zornitta Angelo, via Cottolengo 106.

Comando Legione RR. Carabinieri

Piazza Carlo Emanuele II, 4.

Comandante la Legione.

Novari cav. Nicolò, *Colonnello*, v. Rocca 4.

Comandante la Divisione.

Raimondi cav. Arturo, *Tenente colonnello*, v. Maria Vittoria 32, p. 1.

Capit. Aiutante Maggiore in 1ª.

Toteri cav. Franc., p. Carlo Eman. II, 4.

Capit. Comand. la Comp. interna.

Mauro cav. Vincenzo, p. Carlo Em. II, 4.

Capit. Comand. la Comp. esterna.

Viti Paolo, p. Carlo Eman. II, 4.

Tenente Aiutante Maggiore in 2ª.

Capusso Vittorio, v. Maria Vittoria 20.

Ten. Comand. la Tenenza di Torino.

Villa Vittorino, p. Carlo Eman. II, 4.

Personale amministrativo.

Milgara cav. Giov., *Ten. Colonn. relatore e direttore dei conti*, v. della Rocca 21.
Canè Pietro, *Sotto-ten. cont.*, v. Accademia Albertina 25.
Marino Umberto, *Sotto-ten. contabile*, via S. Franc. da Paola 11.
Adede Oreste, *Ten. cont.*, v. Rocca 21.
Bartolino Gius., *impiegato civ.* (Moncalieri), v. Cristoforo Colombo 15
Gennaro Paolo, *uffic. di scrittura di 1ª cl.*, via Venti Settembre 43.
Pasquini Massimino, *uffic. di scrittura di 1ª classe*, v. Madama Cristina 11.
Sartore Eduardo, *ufficiale di scrittura di 2ª classe*, v. Moncalieri 29.
Tesca G., *uffic. di scrittura di 2ª classe*, v. Mad. Cristina 35.

Sussistenze Militari.

Corso Vitt. Em. II, 128 (Foro Boario).

Orario: Aperto dalle 8 alle 11 e dalle 13 alle 17.

Maggiore contabile

Ruffinella cav. Giuseppe.

Capitano contabile comand. la 1ª Compagnia sussistenza e consegnat. magazz. viveri

Rebella Francesco.

Tenenti contabili

Pantaleoni Onofrio, c. Vitt. Em. II, 128.
Radelmacher Augusto, c. Vinzaglio 26.
Merlo Ettore, v. Duchessa Jolanda 17.

Ufficiali di scrittura

Teivero Gio., c. Vinzaglio 29.
Falcone Luca, v. Duchessa Jolanda 1.

Ospedale Militare Principale della Divisione di Torino

Via Accad. Albertina 13.

Visite dei parenti ai ricoverati: giovedì e domenica dalle 12 alle 14.

Ten. Colonn. Medico Direttore.

Gazzano Francesco, Ospedale Militare.

Maggiori Medici

Secombo cav. Natale.
Maccagno cav. Giacomo, v. S. Anselmo 19.
Fregni cav. Arnaldo, v. Montebello 21.

Capitani Medici

Morino dott. Franc., p. Vitt. Em. I, 23.
Tommasina cav. Mario, v. Lagrange 41.
Carta-Mantiglia cav. Filippo, v. Carlo Alberto 31.

Tenenti Medici

Tesio dott. Giuseppe.
Balliano dott. Enea
Garneri dott. Bartol., *Aiut. Magg. in 2ª* (Brigata Ferrovieri), v. Galliari 33.
Zorzoli dott. Luigi, nell'Ospedale Militare.
Pasino dott. Eligio (Moncalieri).

Sottotenente Medico

N. N.

Maggiore cont., Relat. e Dirett. conti

Croce cav. Fedele, v. Vitt. Amedeo II, 9.

Capit contab., Uffic. di Magazzino

Magnoni Filippo, v. Gaudenzio Ferr. 3

Ten. contab. Uffic. Matricola

Acardi Franc., v. Ospedale 20.

Tenente contabile Uffic. pagatore

Arduino Giov., v. Circonvall., 12.

Farmacista Capo

Gayta cav. Demetrio, v. Basilica 12.

Farmacista di 2ª classe

Verde Oreste, v. Accad. Albertina 13.

Farmacisti di 3ª classe

Alberti Egidio, v. Saluzzo 9.

Ufficiali di scrittura di 1ª classe

Coppo Ant., v. Milano 20.
Bessone Enrico, v. Ospedale 40.

Ufficiali di scrittura di 2ª classe

Boglio Aless., v. Scuole 14
Rolando Ernesto, v. S. Maria 3.
Romano Vincenzo, v. S. Massimo 11.

Assistente locale

Greco Bernardo, v. Ospedale 8.

Farmacia Centrale Militare

Corso Siccardi 11.

Orario d'Ufficio:

Estivo: dalle 7,30 alle 11,30 e dalle 15 alle 17,30.
Invernale: dalle 8 alle 11,30 e dalle 14 alle 17.

Personale farmaceutico

Chimico-farmac. Direttore

Antolino cav. Bernardo, c. Siccardi 11.

Farmacisti capi

Brero cav. Giovanni, v. Perrone 8.
Amoroso cav. Vincenzo, v. Cibrario 47.
Pigozzo cav. Felice, p. Statuto 10.
Lovadina cav. Marco, v. Amedeo Peyron 4.

Farmacisti Militari

Baroni cav. Eduardo, v. S. Quintino 18.
Guidi Gio. Batt., c. Principe Oddone 21.
Marenco Vittorio, v. Princ. d'Acaja 1.
Martinotti dott. Carlo, v. S. Domenico 40.
Cornelio Luigi, v. Ettore Sonnaz 4.

Personale amministr. e contabile

Relatore e Dirett. dei Conti

Gallo Edoardo, *Cap. cont.*, v. S. Quintino 38.

Ufficiale pagatore

Manzelli Gius., *Ten. cont.*, c. Pr. Eugenio 4.

Ufficiali di scrittura

Febbraro Gio., v. Carena 2.
Aymasso Giacinto, v. Massena 3.
Bambury Giorgio, c. S. Martino 10.

QUADRO dei Corpi e reparti di truppa stanziati in Torino.

Comando	Località in cui è situato	Comandante e Direttore GRADO - CASATO E NOME	Alloggio del Comandante e Direttore
Brigata Como (23)	via Cernaia	*Magg. Gen.* Della Noce comm. Giuseppe	via Cernaia 27.
» » (24)			
» Calabria (59)	via Lagrange 2.	» Bellati comm. Emilio.	» Lagrange 2.
» » (60)			
» 1ª Brigata Cavalleria	via Ospedale 13	» Incisa di Camerana marchese Alberto	» Ospedale 13.
23° Reggim. Fanteria	» Garibaldi, caserma Vitt. Dabormida	*Colonn.* Valleris cav. Giuseppe	corso S. Martino 7.
24° » »	» Zecca, caserma G. Arimondi	» Buonamici cav. Guglielmo	» S. Maurizio 81.
59° » »	» Sebastiano Valfrè, Caserma P. Micca	» Aureggi cav. Giuseppe	via Roma 39.
60° » »	» Cernaia, caserma Cernaia	» Mirabelli cav. Ernesto.	» S. Quintino 45.
1° » Bersaglieri	» M. Vittoria, id. Aless. Lamarmora	» Tua cav. Giacinto.	corso Oporto 19.
3° » Alpini	» Moncalieri, id. Rubatto	» Amerio cav. Felice	» Vitt. Em. I, 6 E
Cavalleria Caserta (17)	» Zecca, id. S. Antonio	» Ponza di San Martino cav. Ottavio.	piazza Vitt. Em. I, 24.
Reggimento Artigl. Montagna	corso Vitt. Em. II, caserma A. Lamarmora	» Allason cav. Ugo	via della Rocca 21.
5° Reggimento Artiglieria	Venaria Reale	*Ten. Colonn.* Gatto cav. Antonino	Venaria Reale.
6ª Brigata Artigl. da Fortezza	via Carmine, caserma S. Daniele.	*Magg.* Bellone cav. Giovanni	via Venti Settembre 45
7ª » »		» Arata cav. Angelo	» Galliari 14.
17° Reggim. Artigl. 1ª Brigata	corso Vitt. Em. II, caserma Cavalli	» Grotta cav. Tommaso.	
Compagnia Treno (23° Artigl.ª)	» » »	*Capitano* Gerosa Antonio	corso Oporto 38.
5° Reggimento del Genio	via Asti, caserma Dogali	*Colonn.* Vitelli cav. Francesco	
Brigata Ferrovieri	» Arcivescovado, caserma Missione	*Ten. Colonn.* Fassini cav. Giuseppe.	» Valentino 7.
Distretto milit. di Torino	corso Valdocco 9, caserma S. Marcellino	*Colonn.* Magni cav. Pietro	» Vinzaglio 21.
Squadrone Palafrenieri	caserma S. Teobaldo	*Capitano* Cavaglia Tommaso	
Legione RR. Carabinieri	piazza Carlo Em. II, caserma Bergia	*Colonn.* Novari cav. Nicolò	via della Rocca 4.

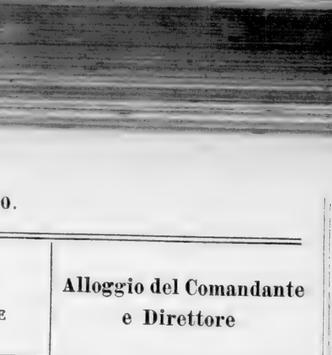

TENELLI Conte TULLIO
Primo Presidente della Corte di Cassazione
Senatore del Regno.

Giustizia

CORTE DI CASSAZIONE

Piazza Castello, Palazzo Madama.

Orario: dalle **8** alle **16**.

Primo Presidente

S. E. Pinelli conte Tullio, Gr. Uff. ⊟, comm. ✻, Senatore, p. Vitt. Em. I, 10.

Consiglieri

Marangoni comm. Luigi.
Mussita uff. Isacco, v. Bogino 9.
Bozzi cav. Angelo, v. della Zecca 12.
De Amicis cav. uff. Gius., v. Barbaroux 6.
Massazza comm. Diomgi, v. Fabro 2.
Prato cav. Gio. Battista, c. Vinzaglio 3.
Giorcelli cav. Costantino, v. Napione 6.
Invrea d'Ivrea march. Davide, c. Duca di Genova 27.
Bonicelli cav. Federico, v. dei Mille 56.
Zambloni cav. Silvio
Tapparelli cav. Giuseppe, v. Zecca 33.
De Giuli cav. Enrico, v. Napione 30.
Ostermann cav. Leopoldo, v. Po 29.
Fontana cav. Paolo, v. Maria Vittoria 51.

Cancelleria

Gio. Batt. *Cancelliere*

Vice-Cancellieri

Capranot, cav. Franc., v. Montecuccoli 6.
Benedettari not. cav. Gio., p. Statuto 3.

Vice-Cancelliere aggiunto

Lepreri Luigi, stradale di Francia 9.

Cancelliere di Pretura applicato

Marenco Simone, v. Maffei 54.

Alunni

Farga Leone, v. Berthollet 14.
Casetti Federico, v. Madama Cristina 63.
Bertola Edoardo, *custode della Biblioteca.*
Comis Oreste, p. Vitt. Em. I, 13

Uscieri

Giustiano Nicola, v. Amedeo Avogadro 19.
Peracino Enrico, p. Solferino 3.
Converso G. B., v. Passalacqua 4.

Commessi

Bracci Giuseppe. Merlino Carlo.
Quattrocolo Franc. Diana Agostino.

Le udienze della Corte hanno luogo nei giorni di lun., mart., giov. e sab. di ogni settimana.

Commissione pel gratuito patrocinio dei poveri

Presidente

Floris comm. Bartolomeo, proc. generale onor. di Cassazione, v. Garibaldi 59.

Membri per turno

Berardi comm. avv. colleg. Luigi, v. della Cernaia 16.
Alessio cav. avv. Vitt., v. S. Massimo 47.
Castellari avv. prof. Giovanni, via Garibaldi 24.
Ferroglio prof. avv. Gaet., v. Stampatori 25.

Un Vice-Cancelliere fungerà da Segretario.

La Commissione si aduna ogni sabato.

Procura Generale del Re presso la Corte di Cassazione

Piazza Castello, Palazzo Madama.

Procuratore Generale

S. E. Borgnini Gius., Gr. cr. ✻ e ⊟, Senatore del Regno.

Sostituti Procuratori generali

Garelli Angelo, ✻ uff. ⊟, c. Vitt. Em. II, 71.
Cavalli Carlo, ✻, uff. ⊟, v. Assarotti 10.
Pirolì Icilio, ✻, uff. ⊟, p. Statuto 9.
Mazza Enrico, uff. ⊟, v. Bertola 68.
Beria d'Argentina cav. Luigi, v. Rocca 25.

Segretario

N. N.

Vice-Canc. appl. alla Segret.

Fanchini Alessandro, v. Pastrengo 19.
Manganini nobile Alessandro, via Silvio Pellico 17.

Commessi inserv. del Minist. Pubblico

Avagnino Gio. Batt., palazzo Madama.
Marelli Angelo, id. id.

Commesso inserviente della Cancelleria

Paglieri Angelo.

CORTE D'APPELLO
Via Corte d'Appello 16.

Le udienze della Corte cominciano alle ore 11 quelle penali, ed alle 13 quelle civili. — La sezione d'accusa si raduna alle ore 10.

Cancelleria: dalle 8 alle 17,30.

NB. — Non si terrà udienza nei giorni 8 gennaio; 10, 11, 12 febbraio; 27, 28, 29, 31 marzo; 24 giugno; 20 settembre; 11 e 20 novembre; 24 e 26 dicembre.

Sezione I – Civile.
Giorni d'udienza: Lunedì, martedì, venerdì, sabato

Primo Presidente

Giusto comm. Teofilo, grand'uff. ✉, via Giovanni Berchet 2.

Consiglieri

De Gioannini cav. Gio., v. Cernaia 14.
Bolognini cav. Saverio, v. Assarotti 8.
Mucchi cav. Venceslao, v. Princ. Tommaso 27.
Bacchialoni cav. Adolfo, v. Vanchiglia 16.
Fantoni di Vigliano nob. cav. Pietro, v. Consolata 3.
Pratis avv. cav. Carlo, v. dei Mille 38.

Sezione II – Civile.
Giorni d'udienza: Lunedì, martedì, venerdì, sabato

Presidente di Sezione

Avogadro di Quaregna cav. comm. Felice, via delle Scuole 9.

Consiglieri

Storchi cav. Venerio, v. Saluzzo 32.
Pesce cav. Vincenzo, v. dei Fiori 55.
Piazza cav. Luigi, v. Juvara 18.
Gazzone cav. Vincenzo, v. Maria Vitt. 13.
D'Agliano conte cav. Calisto, via dell'Arcivescovado 4.
Vigo cav. Gius., v. Bonafous 6.

Sezione III – Penale.
Giorni d'udienza: Lunedì, martedì, mercoledì, venerdì e sabato.

Presidente di Sezione

Segala cav. Pietro, v. Maria Vitt. 19.

Consiglieri

Martini di Valle Aperta comm. Guido, v. Garibaldi 40.
Savio di Bernstiel bar. cav. Fed., v. Bogino 9.
Daviso bar. cav. Ernesto, v. Po 57.
Calvetti avv. cav. Giuseppe, c. Principe Oddone 25.
Roero di Monticelli cav. Vincenzo, via Barbaroux 20.
Callerio cav. uff. Pietro, v. Amedeo Avogadro 19.
Borazzo avv. Gius., v. Allioni 7.

Sezione IV – Promiscua.
Giorni d'udienza: Lunedì, martedì, venerdì, sabato

Consigliere ff. di presidente

Lago cav. Lorenzo, v. Stampatori 4.

Consiglieri

Crosa cav. Filiberto, v. Deposito 5.
Andreis cav. Gius., v. Principe Amedeo 31.
Savini avv. cav. Gio., v. Silvio Pellico 11.
Marchetti di Muriaglio conte cav. Luigi, v. dei Mille 2.
Peyrani cav. Gio., v. Sebast. Valfrè 18.
Datta cav. Luigi, v. Rosine 8.

Sezione d'Accusa
Si raduna il giovedì alle ore 10.

Presidente

Segala cav. Pietro, v. Maria Vittoria 19.

Consiglieri

Martini di Valle Aperta cav. Guido, via Garibaldi 40
Calvetti avv. Gius., c. Princ. Oddone 25.
Roero di Monticelli cav. Vincenzo, via Barbaroux 20.
Callerio cav. uff. Pietro, v. Amedo Avogadro 19.

Cancelliere

Clarotti cav. Luigi, v. Maria Vittoria 46.

Vice-Cancellieri

Fiocchi Paolo, v. Bellezia 4.
Gatti Carlo, v. Alberto Nota 3.
Laneri not. Sebast., v. S. Quintino 24.
Pinni Gio. Battista, v. Saccarelli 11.
Poggi Tullio, v. Orfane 29.

Vice-Cancellieri aggiunti

Buzzi Ernesto, c. Valentino, 2.
Martelli Giuseppe, v. Carlo Alberto 36.
Sella Paolo, p. Gran Madre di Dio 14.
Tornari Gio. Batt., v. Berthollet 27.

Cancelliere di Tribunale applicato

Chiesa Luigi.

Vice-Cancellieri di Pretura applicati

Reano Giovanni, v. Maria Vittoria 21.
Calieris Carlo, v. Gioberti 62.

Alunni

Cavagnati Marcello, v. Orfane 8.
Vineis Enrico, c. S. Maurizio 63.
Pelizza Romeo, v. S. Anselmo 18.
Beruti Alfredo, v Cibrario 53.
Rocci Gio., v. Gaud. Ferrari 3.
Capra Giorgio, strada di Francia 27.
Richetta Eugenio, v. Po 25.
Cerevicco Ant., stradale Francia 27.
Fiocchi Edoardo, v. Po 11.
Servetti Gasp. Carlo, v. S. Domenico 18.
Vero Gio., v. S. Domenico 13.
Manera Mario, v. Saluzzo 42.
Logrand Felice, v. Stampatori 12.
Colli Giuseppe, v. S. Massimo 32.
Beraudi Carlo, v. Mad. Cristina 69.

Commissione del gratuito patrocinio presso la Corte d'Appello.

Presidente

Villanis comm. Franc., presid. di Sezione di Corte d'Appello a riposo, v. Rotero 8.

Presidente supplente

Savio di Bernstiel barone cav. Federico, consigliere d'Appello.

Uscieri

Giordiano Nicola, v. Amedeo Avogadro 19.
Ogert Vitt., stradale di Francia 25.
Peracino Enrico, p Solferino 3.
Ferrari Carlo, v Cibrario 53.
Converso G. B., v. Passalacqua 4.

Commessi

Bianco Benedetto. Castelli Pietro.
Cresta Teodoro. Bellezza Domenico.
Castelli Grato. Marca Gio., *portin.*

Procura Generale del Re presso la Corte d'Appello
Via Corte d'Appello 16.

Procuratore Generale

Tosti gr. uff. Enrico, v. della Rocca 29.

Sostituti

Pacciano cav. Luigi, v. dei Mille 6.
Camerana cav. Gio, v. Rossini 14.
Colli cav. Gian Luigi, v. Sacchi 16.
Frola cav. Pier Eugenio, c. S. Maurizio 36.
Forni cav. Giov., v. Maria Vittoria 8.
Avellone cav. avv. G. B., sost. Proc. Generale, ff. applicato, v. Garibaldi 5.

Segretario

Billia cav. Gio., v. Montebello 4.

Sostituti Segretari

Piacentino Vittorio, v. Nizza 5
Bolognino Francesco, p. Castello 18.
Bonino Pier Luigi, v. Galvani 14.
Ponzio Gius., c. Vitt. Em. II, 119.
Balestra Emanuele, v. S. Chiara 60.

Sostituti Segretari aggiunti

Barone Adolfo, v. Vitt. Amedeo II, 21.
Spadanzani Olinto, v. Roma 23.
Grasso Eliodoro, v. Massena 28.

Pretore applicato

Cappa avv. Santo, v. S. Chiara 20.

Alunni

Mozza Stefano, v. Princ. Tommaso 11.
Rigo Giacomo, v. Roma 19.

Commessi

Giacri Benedetto, v. delle Scuole 14.
Serra Agostino, v. Viotti 5.

CORTI D'ASSISE
Via della Corte d'Appello 16.

Circolo di Torino

Consiglieri presidenti

Bolognini cav. Saverio, v. Assarotti 8.
Peyrani cav. Gio., v. Sebast. Valfrè 10.
Borazzo avv. Gius., v. Allioni 7.
Datta cav. Luigi, v. delle Rosine 8.

Giudici

Bianco di S. Secondo cav. avv. Vittorio.
Cantarella avv. Antonio.
Rossi avv. Gio. Agostino.

Circolo di Cuneo.

Consigliere presidente

Bolognini cav. Saverio, predetto.

Giudici

Casalasco avv. Domenico.
Crotti De Rossi di Costigliole avv. Alb.

Circolo d'Ivrea.

Consigliere presidente

Peyrani cav. Giovanni, predetto.

Giudici

Properzi avv. Giacinto.
Pasini avv. Vittorio.

Circolo di Vercelli.

Consigliere presidente

Borazzo avv. Giuseppe, predetto.

Giudici

Maineri avv. Gius. Dana avv. Antonio.

TRIBUNALE CIVILE E PENALE
Via S. Domenico 13.

NB. — Non si terrà udienza nei giorni 8 gennaio, 10 e 11 febbraio, 27, 28, 29 e 31 marzo, 29 maggio, 11 e 20 novembre, 26 dicembre e nei giorni festivi.

Sezione I – Promiscua.
Udienze ordinarie civili: Lunedì, mercoledì e venerdì. — Per gl'incidenti giovedì ore 9.

Presidente

Gonella nob. cav. Eustacchio, v. Cibrario 11.

Giudici

Dusio avv. cav. Ettore, v. Rosine 15.
Vallero avv. Bern., v. Amedeo Avogadro 9.
Solaro del Borgo cav. avv. Alfr., v. Mazzini 17
Forni avv. Gius., v. Venti Sett. 20.
Sbarbaro avv. Mario, v. Carmine 2.
Casoli avv. Vinc., v. Princ. Amedeo 16.

Aggiunto giudiziario

Bersezio avv. Carlo, v. dei Fiori 54.

Sezione II – Promiscua.
Udienze ordinarie civili: Lunedì, mercoledì e venerdì. — Per gl'incidenti giovedì, ore 9.

Vice-presidente

Celotti avv. Gio., v. Magenta 49.

Giudici
Bona avv. Giacinto, v. Manzoni 2.
Spingardi avv. Gio., v. Cernaia 27.
Sizia avv. Giacomo, c. S. Martino 8.
Aggiunto giudiziario
Gnecco avv. Leone, v. S. Agostino 1.
Uditore
Viale avv. Carlo, v. Venti Sett. 30.

SEZIONE III – **Promiscua.**
Udienze ordinarie civili: Martedì, giovedì e sabato. — Per gl'incidenti venerdì ore 9.
Vice-presidente
Garbasso avv. Carlo, Hôtel Fiorina.
Giudici
Martinengo avv. Gius., p. Statuto 4.
Isnardi avv. Luigi, v. Plana 8.
Rossi avv. Pier Luigi, v. Rosine 10.
Aggiunto giudiziario
N. N.

SEZIONE IV – **Promiscua.**
Udienze ordin. penali: Tutti i giorni non festivi ore 9 meno il martedì. — Per le direttissime lunedì e mercoledì.
Vice-presidente
Passerini avv. Cesare, v. Alfieri 22.
Giudici
Alberti-Violetti avv. Marco, c. Vinzaglio 7.
Rossi avv. Gio. Agostino, v. Rosine 10
Copperi avv. Carlo Alberto, v. Allioni 7.
Aggiunto giudiziario
Battistoni avv. Emiliano

SEZIONE V – **Promiscua.**
Udienze ordin. penali. Tutti i giorni non festivi ore 9 meno il giovedì. — Per le direttissime martedì e venerdì.
Vice-presidente
Ferrari avv. Giuseppe.
Giudici
Bianco di S. Secondo cav. avv. Vittorio, v. S. Dalmazzo 15.
Spezia avv. Tullo, v. Cernaia 16.
Vernetti avv. Giovanni.
Rossetti avv. Carlo, c. Duca di Genova 6.
Aggiunto giudiziario
Manzoni avv Luigi, v. Bogino 33.

SEZIONE VI – **Promiscua.**
Udienze ordin. penali: Tutti i giorni non festivi ore 9 meno il venerdì. — Per le direttissime giovedì e sabato.
Vice-presidente
Quaglia avv. Giuseppe, v. Venti Sett. 3.
Giudici
Barbaroux conte avv. Gius., v Carlo Alb. 17.
Cantarella avv. Ant., v. Giulio 10.
Manno avv. Giulio, v. Ospedale 19.
Aggiunto giudiziario
Novellone avv. Nicomede, v. Montebello 38.
Uditori
Brusasco avv. Amedeo, v. Berthollet 2.
Viale avv. Carlo Oreste, v. Venti Sett. 30.
Bessone Alfredo, v. Stampatori 12.
Moretti Giuseppe, v. Bezzecca 3.
Moretta G. B., v. Princ. Amedeo 46.

Cancelliere
Muzzana Gius., v. Garibaldi 28.
Vice-Cancellieri
Rodella Diego, v. Alberto Nota 5.
Durando Gius., c. Reg. Margherita 161.
Fea Pietro, v. S. Domenico 9.
Poggio Gius., v. S. Chiara 54.
Zallio Sebastiano, v. Consolata 11.
Comba Eraldo, v. Venti Settembre 58.
Novarese Gio., v. S. Chiara 5.
Daprà Gius., v. Caselle 9.
Bertiglia Candido, v. Priocca 4.
Romero Pietro, p. Statuto 3.
Gianotti Cesare, v. S. Chiara 35.
Rivetti Camillo, c. Oporto 47
Vice Cancellieri aggiunti
Gastaldi avv. Cesare, v. S. Quintino 23.
Guglielminetti Ercole, v. Bogino 2.
Bertorello Felice, v. Saluzzo 55.
Gallo Luigi, c. Re Umberto 72.
Vice-Cancellieri applicati
Varaldi Diodoro, via Accademia delle Scienze 25.
Sterpone Camillo, v. Duchessa Jolanda 3.
Barbiroli Umberto, v. Garibaldi 10.
Alunni
Allora Carlo, v. Donati 12.
Arena Luigi, v. S. Agostino 3.
Patuzzi Enrico, v. Bava 6.
Perinetti Giuseppe.
Schiavetti Gius., v. S Chiara 5.
Baravalle Stefano, v. S. Agostino 42
Pollone Luigi, p. Giulio 10.
Enrico Michele, c. Vitt. Eman. II, 119.
Vola Pietro, v. S Domenico 52.
Rosso Vittorio, v. Baretti 12.
Zanardi Pietro, v. Galliari 14.
Romero Leopoldo, p. Statuto 3.
Salamitto Amilcare, v. S. Tommaso 1.
Ciopettini Vitt., p. Vitt. Eman. I, 15
Uscieri
Fiorio Giacomo, v. Orfane 2.
Clerico Natale, v. del Carmine 24.
Perinetti Pompeo, c. Palestro 3.
Faletti Carlo, v. Chivasso 9.
Rossano Teodoro, v. Saluzzo 41.
Gazzera Felice, c. Valentino 29.
Vernet Gius., v. Alfieri 24.
Botto Francesco, v. Consolata 15.
Riccio Zeffirino, v. Princ. Tommaso 17.
Fornaseri Lorenzo, v. Quattro Marzo 7.
Trinchero Carlo, v. Fiori 5.
Brindesi Domenico, p. Giulio 12.
Poggio Gio., v. Principi d'Acaja 1.
Commessi
Degiacomi G. B., c. Reg. Margherita 152.
Lupano Carlo, v. Garibaldi 28.
Vogliotti Felice, p. Castello 22.
Occhiena Giovanni, v. Lagrange 30.
Varetti Gius., v. Carlo Alberto 34.
Obermitto Enrico, v. Barbaroux 20.

Commissione del gratuito patrocinio
Giorni delle sedute: Giovedì ore 14.
Presidente
Radicati-Talice di Passerano conte cav. avv. Luigi, vice-pres. a riposo, v. Alfieri 22.
Primo presidente supplente
Cerutti avv. Gio., v. Magenta 49.
Secondo presidente supplente
Garbasso avv. Carlo, Hôtel Fiorina.
Sostituto Procuratore Relatore
Bertolini Luigi, c. Vitt. Eman. II, 111.
Membri
Losana cav. avv. Cesare, v. S. Dalmazzo 7.
Imoda avv. Carlo.
Boyer avv. Enrico, v. S. Agostino 26.
Navassa avv. Pietro.
Calandra avv. Giovanni.
Soldati avv. Giulio.

Camera di Consiglio Penale.
Giorni delle sedute: Mart., giov. e sabato ore 15.
Genella avv. Eust., predetto, *presidente.*
Dusio cav. avv. Ettore, *giudice,* v delle Rosine 15.
Il Giudice istruttore

Procura del Re presso il Tribunale Civile e Penale.
13 – Via San Domenico – 13.
Procurat. del Re
Paola avv. cav. Enrico, p. Venezia 3.
Sostituti procuratori del Re
Bertolini avv. Luigi, c. Vitt. Em. II, 111.
Vigliani avv. Tiburzio, v. S. Quintino 44.
Gobbi avv. Ant., v. Goito 6.
Mellini avv. Luigi, v. Ottavio Revel 5.
Aggiunti giudiziari
Camperi Celestino, v. Po 14.
Cartesegna Aldo, v. Scuole 11.
Segretario
Piano Vinc., p. Castello 16.
Sostituti Segretari
Carnatore Guidobaldo.
Raverta Antonio, v. S. Agostino 8.
Berutti Vinc., v. Cibrario 53.
Priero Placido, *Commesso.*

PRETURE (*)
Urbana
Via della Corte d'Appello 10.
Udienze: Tutti i giorni esclusi i festivi, dalle 9 alle 12 e dalle 14 alle 18.
Pretore
Balbo Giovanni, c. Palestro 9.
Vice-Pretori
Bertone avv. Matteo, v. S. Domenico 7.
Zini avv. nob. Lamberto, v. Cernaia 6.
Malinverni avv. Ottavio,
Marco avv. Felice.
Cancelliere
Costa Carlo, v. Genova 1.
Vice-Cancellieri
Monina Umberto, v. Lagrange 39.
Curti Bartolomeo, v. Gioberti 23.
Marucco Gio. Batt., c. Re Umberto 30.
Alunni
Piaggio Onofrio, v. Lauro 28.
Ferrabino Ignazio, v. Carmine 11.
Marchis Adolfo, v. S. Massimo 45.
Cristino Alfredo, v. Gioberti 68.
Uscieri
Garrone G. B., v. Garibaldi 43.
Giordano Michelangelo, v. Monferrato 14.
Borello Carlo Virginio, v. S. Quintino 17.
Commesso
Costamagna Luigi, c. Reg. Margherita 124.

(*) Per la giurisdizione territoriale d'ogni singola Pretura leggere i cenni illustrativi nell'Elenco delle vie, piazze e corsi a pag. 7.

Pretura del I° Mandamento
(Sezione Dora)
Via Corte d'Appello 10.
Giorni d'udienza: Lunedì e giovedì per le Cause formali — Ore 9.
Pretore
Colomiatti Gius., v. Nizza 39.
Vice Pretori
Paoletti avv. Feder., v. Corte d'Appello 9.
Prandi Gustavo.
Barberis avv. Ernesto, uditore.
Cancelliere
Sicbaldi Cesare.
Vice-Cancellieri
Gandolla Gio., v. Basilica 1.
Barbiroli Umberto.
Vallinotti Dario.
Alunno
Pavese Eugenio.
Ornato Spirito.
Uscieri
Peyla Lorenzo.
Cantamessa Modesto.

Pretura del II Mandamento
(Sezione Moncenisio)
Via Corte d'Appello 10.
Giorni d'udienza: Martedì e sabato. — Ore 10.
Pretore
Arnaud avv. Giacomo, v. Carmine 2.
Vice-Pretori
Camerano avv. Carlo, v. Stampatori 12.
Olivetti avv. Giulio, v. S. Franc. da Paola 18.
Cancelliere
Lazzarino Filippo, v. Garibaldi 18.

Vice-Cancelliere
Bruno Nicola, v. Garibaldi 40.

Alunni
Badella Ferruccio, v. Domenico 16.
Francon Marco, c. Valentino 7.

Uscieri
Bottan Ant., v. Duchessa Iolanda 16
Vercelli Ant., vicolo Santa Maria 3.

Commesso
Cagliero Giuseppe.

Pretura del III Mandamento
(Sezione Monviso)
Via Corte d'Appello 10.

Giorni d'udienza: Lunedì e venerdì. — Ore 8,30.

Pretore
Colonnetti avv. Eugenio, v. Mazzini 34.

Vice-Pretori
Claretta-Assandri avv. cav. Camillo, via della Rocca 29.
Adami avv. Luciano, v. Corte d'Appello 6.
Casana avv. Vitt., v. Princ. Amedeo 34.

Cancelliere
Lanza Davide, v. S. Donato 7.

Vice-Cancellieri
Germano Pietro, v. Porta Palatina 9.
Ferraro Fiorenzo, v. Botero 16.

Alunni
Chicco Cesare, v. Lagrange 17.
Ballauri Delconte Stefano, v. Roma 20.

Uscieri
Olivieri Vincenzo, v. Tarino 8.
Montanaro Dom., v. Silvio Pellico 13.

Commesso
Cerruti Dom., v. Venti Settembre 50.

Pretura del IV Mandamento
(Sezione Po)
Via della Zecca 11, p. 1.

Giorni d'udienza: Mercoledì e sabato. — Ore 9.

Pretore
Pesce avv. Aldo, v. Assarotti 9.

Vice-Pretori
Mazza avv. Luigi, p. B. V. degli Angeli 2.
Colomiatti avv. Casim., v. Magenta 2.

Cancelliere
Orrù-Podda Pietro, v. della Zecca 45.

Vice-Cancelliere
Ricca Giorgio Pasquale, v. Pr. Amedeo 32.

Alunni Cancellieri
Montabone Vittorino, v. S. Anselmo 18.
Obert Romolo, v. Stampatori 4.

Uscieri
Susa Ferdin., v. Rossini 26.
Gagliardini Pietro, c. Re Umberto 25.

Commessi
Omegna Gius., v. Andrea Doria 19.
Papa Angelo, v. Po 50.

Pretura del V Mandamento
(Sez. Borgo S. Salvatore, già *Borgo Nuovo*)
Via Goito 13, piano terreno.

Giorni d'udienza: Lunedì e giovedì. — Ore [illegible]

Pretore
Martorelli avv. Alberto, v. S. Teresa 13.

Vice-Pretori
Pesce avv. not. Piero, v. Fiori 55.
Omodei avv. Pier Attilio, v. Assarotti 5
Gautero avv. Francesco.
Impallomeni avv. Enrico.

Cancelliere
Boggiani Baldassare, v. Baretti 8.

Vice-Cancelliere
Bertone Gius., v. S. Anselmo 18.

Alunni
Cassino Gius., v. S. Chiara 15.
Bernachini Alb., *volont.*, v. Berthollet 25.
Bona Dante, v. Bertola 27.
Roatta Emanuele.

Uscieri
Casalone Luigi, v. Burdin 4.
Garnero Vitt., v. dei Fiori 17.
Sperino Gio., c. Raffaello 3.

Commesso
Piovano Vinc., via Galliari 4.

Pretura del VI Mandamento
(Sezione Borgo Po)
Via Vanchiglia 3.

Giorni d'udienza: Martedì. Ore 14.

Pretore
Razzetti avv. Napoleone, via Assietta 3.

Vice-Pretori
Chiesa avv. Cesare, v. Garibaldi 18 presso l'avv. Darbesio.
Druetti avv. Vincenzo, v. Assarotti 4.

Cancelliere
Salza Pilade, v. Ponte Mosca 16.

Vice-Cancelliere
N. N.

Alunni
Odasso Filippo, v. Vanchiglia 3.
Dolce Giuseppe, v. Tarino 4 *bis*.

Usciere
Mondino Gius., v. Princ. Amedeo 12.

Commesso
Isaia Tommaso, v. Vanchiglia 33.

Pretura del VII Mandamento
(Sezione Borgo Dora)
Via Milano 3.

Giorni d'udienza: Martedì e sabato. — Ore 10,30.

Pretore
Alberti Gabriele.

Vice-Pretori
De-Miranda avv. Adolfo.
Herrera avv. Angelo, v. Garibaldi 18.
Mazza avv. Pietro, p. Mad. degli Angeli 2.

Cancelliere
Salamitto Pietro.

Vice-Cancelliere
Lubatti Giuseppe, v. S. Chiara 33.

Alunni
Ferrero Ercole.
Bonada Maggiorino.

Uscieri
Brunetti Andrea, c. Reg. Margherita 146.
Ferrero Gio.,

Commesso d'ufficio
Ivaldi Agostino.

Tribunale Militare
Via dell'Arcivescovado 17.

Presidente
Viglione cav. Carlo, colonnello, Distretto militare.

Sostituti avv. fiscali militari
Savanagatti cav. Franc., v. Donati 25.
Pappi cav. Luigi, c. Palestro 4.
Ariotti Alfredo, v. Napione 41.

Ufficiale istruttore
Petruolo capit. Roberto, v. Massena 18.

Sostituto ufficiale istruttore
Mancini ten. Alfredo, c. S. Martino 10.

Segretario
Vigna avv. Alberto, v. Berthollet 23.

Sostituti segretarii
Posateri Giuseppe Franc., via Giovanni Somis 8.
Dessy avv Franc., v. Venti Settembre 14.

Sostituto aggregato
Gibillaro avv. Amedeo.

Ufficiali di scrittura
Prino Carlo, v. Silvio Pellico 2.
Aggerio Antonio, v. Arcivescovado 17.

GIUDICI CONCILIATORI
Via Corte d'Appello 10, p. terreno.

I Mandamento (Dora)

Udienza con istruttoria tutti i martedì alle ore 12 per cause sino alle lire 50. — Giovedì alle ore 12 per cause superiori. Citazione per le ore 11.

Conciliatore
Ferraris avv. cav. Gio., ☎, v. Garibaldi 53.

Vice Conciliatori
Cuniberti avv. Ernesto, v. Venti Sett. 78.
Savi avv. Benedetto, v. Pietro Micca 17.
Alice cav. avv. Luigi, v. Stampatori 21.
Mollard avv. Emilio, v. Assarotti 17.

II Mandamento (Moncenisio)

Udienza con istruttoria tutti i mercoledì alle ore 15 per cause sino alle lire 50. — Sabato alle ore 15 per cause superiori. Citazione per le ore 14.

Conciliatore
Goria-Gatti avv. Ces., v. Corte d'App. 2.

Vice Conciliatori.
Geymonat avv. Edoardo, v. Assarotti 4.
Brezzi avv. Camillo, v. Orfane 5.
Clerici avv. Ottorino, v. S. Dalmazzo 17.

III Mandamento (Monviso)

Udienza con istruttoria tutti i venerdì alle ore 13 per cause sino alle lire 50. — Mercoledì alle ore 13 per cause superiori. — Citazione per le ore 12.

Conciliatore
Presbitero avv. cav. Ferd., v. Mercanti 17.

Vice Conciliatori
Giordano avv. Carlo, v. Barbaroux 31.
De Antonis avv. Felice, v. Consolata 6.
Bertarelli avv. Paolo, v. Assarotti 7.
Carbone-avv. Carlo, v. Bogino 27.
Cottino avv. Ern., v. Mad. Cristina 34.

IV Mandamento (Po)

Udienza con istruttoria tutti i lunedì alle ore 14, per cause sino alle lire 50. — Mercoledì alle 14 per cause superiori. — Citazione per le ore 13.

Conciliatore
Falco avv. Cesare, v. Cernaia 22.

Vice Conciliatori
Motta avv. Gius., v. Venti Settembre 78.
Abbati avv. Luigi, c. S. Martino 4.
Bechis avv. Guido, v. Bertola 40.
Costantino avv. Lor., v. Passalacqua 2.

V Mandamento (S. Salvatore)

Udienza con istruttoria tutti i martedì alle ore 13, per cause sino alle lire 50. — Sabato alle ore 13 per cause superiori. — Citazione ore 12.

Conciliatore
Pateri avv. Giov., v. Andrea Doria 2.

Vice Conciliatori
Dematteis cav. Carlo, v. Nizza 32.
Bubbio avv. Amilcare, v. Siccardi 2.
Gariazzo avv. Luigi, v. Consolata 6.
Bracco avv. prof. Cesare, v. Giannone 4.

VI Mandamento (Borgo Po)

Udienza con istruttoria tutti i martedì alle ore 13 per cause sino alle lire 50. — Giovedì alle ore 13 per cause superiori. — Citazione ore 12.

Conciliatore

Bruni avv. Ottavio, v. Palazzo di Città 8.

Vice Conciliatori

Daviso di Charvensod avv. Gaetano, via del Carmine 8.
Chinca avv. cav. uff. Camillo, v. Juvara 10.
Cavaglione avv. Edoardo, v. Fabro 6.

VII Mandamento (Borgo Dora)

Udienza con istruttoria tutti i lunedì alle ore 14 per cause sino alle lire 50. — Giovedì alle ore 14 per cause superiori alle lire 50. — Citazione per le ore 13.

Conciliatore

Beccuti avv. Pompeo, v. Assarotti 5.

Vice Conciliatori

Margary avv. Onorato, via del Palazzo di Città 10.
Blanchetti nob. avv. Enr., v. S. Dalmazzo 16.
Capponi Trenca nob. avv. Giuliano, via Orfane 8.

PROBI-VIRI

Ufficio: Via Corte d'Appello 10.

Il Presidente e il Presidente supplente di ogni Collegio sono nominati con Decreto Reale.

1° Collegio

Industrie metallurgiche e meccaniche.

Presidente

Tedeschi prof. comm. Felice, c. Vittorio Em. II, 73

Presidente supplente

Beccuti avv. Pompeo, v. Assarotti 5.

Membri elettivi

Industriali

Beccaria Attilio, v. Fossata 19.
Bollito Oreste, v. Reggio 17.
Cucco Carlo, v. Valperga Caluso 27.
Galantini Simone, v. Aosta 14.
Luino Dom., v. Giulio 20.
Negro Pietro, v. Carmine 22.
Penotti cav. Gio., v. Lagrange 24.
Pichetto Gius., c. Vitt. Em. II, 21.
Poesio Gius., c. Princ. Oddone 19.
Schneider Edoardo, v. Reggio 6.

Operai

Boniscontro Celeste, v. S. Anselmo 4.
Caglieri Gio., c. Napoli 18.
Ceresero Ignazio, v. Gerdil 2.
Cotella Felice, c. Reg. Margherita 149.
Ferrero Costantino, c. Princ. Eugenio 4.
Giorsa Gio., v. Moncalieri 29
Maggia Gio., v. Ponte Mosca 36.
Saccaggi Antonio, v. Buniva 13.
Rossi Pietro, v. Vanchiglia 32.
Turati Angelo, v. Bava 30.

Uffici (si rinnovano ogni sei mesi)

Vice-presidenti

Industriale

Schneider Edoardo, predetto

Operaio

Maggia Gio., predetto.

Ufficio di Conciliazione
oltre i due Vice-presidenti

Industriali

Bollito Oreste, predetto.
Cucco Carlo, id.

Operai

Rossi Pietro, predetto.
Turati Angelo, id.
Caglieri Gio., *supplente*, predetto.

Giuria

Industriali

Beccaria Attilio, predetto.
Galantini Simone, id.
Pichetto Gius., *supplente*, predetto.
Poesio Gius. *id.* id.

Operai

Boniscontro Celeste, predetto.
Cotella Felice, id.
Ceresero Ignazio, *supplente*, predetto.

2° Collegio

Industrie edilizie

Presidente

Ceriana ing. cav. uff. Arturo, v. Principe Amedeo 34.

Presidente supplente

Soldati avv. Felice, v. Bellezia 7.

Membri elettivi

Industriali

Stella Aurelio, v. Magenta 49.
Bellia ing. Giuseppe, v. Pietro Micca 8.
Catella Oreste, v. Massena 38.
Lange Natale, v. Juvara 16.
Varvelli ing. Marino, v. Berthollet 13.
Porta ing. cav. Gio. Batt., v. Cellini 18.
Margaritora Franc., c. Vinzaglio 26.
Galotto Marco, c. Vinzaglio 7.
Guglielminotti Gio., c. Sommeiller 25.
Guglielminotti Giacomo, c. Re Umberto 11.

Operai

Tollini Franc., v. Cottolengo 56.
Colombo Gio., v. Berthollet 6.
Spagnesi Ferd., v. S. Quintino 60.
Quaglino Felice, Velodromo Umberto I.
Banfi Ant., v. Nizza 113.
Gay Gio. Batt., v. Cottolengo 43.
Manfredi Bernardo, v. Petrarca 2.
Grandi Giacomo, strada R. Parco 26.

Uffici (si rinnovano ogni sei mesi).

Vice-presidenti

Industriale

Margaritora Franc., predetto.

Operaio

Tollini Franc., predetto.

Ufficio di Conciliazione
Oltre i due Vice-presidenti

Industriali

Stella Aurelio, predetto.
Bellia ing. Gius., id.

Operai

Colombo Gio., predetto.
Grandi Giacomo, id.

Giuria

Industriali

Catella Oreste, predetto.
Porta cav. ing. Gio. Batt. id.
Varvelli ing. Marino, *supplente*, predetto.

Operai

Manfredi Bernardo, predetto.
Gay Gio Batt., id.
Spagnesi Ferd., *supplente*, predetto.

3° Collegio

Industrie alimentari

(limitate alla fabbricaz. del pane e delle paste).

Presidente

Tarconis dott. cav. Camillo, v. Private 5.

Sospeso il funzionamento per dimissioni della maggioranza degli eletti industriali.

4° Collegio

Industria delle pelli

esclusa la fabbric. calzature

Presidente

Cibrario avv. comm. Giacinto, Senatore del Regno, v. Mercanti 18.

Presidente supplente

Paleri avv. Gio., v. Andrea Doria 2.

Non costituito per diserzione degli industriali dalle urne.

5° Collegio

Industrie poligrafiche e della carta

Presidente

Ricardi comm. avv. Ferdinando, v. San Francesco da Paola 12.

Presidente supplente

Cuniberti avv. Ern., v. Venti Sett. 78.

Membri elettivi

Industriali

Mortondo Luigi, ⛁, ✱, v. dei Mille 22.
Vigliardi-Paravia Gius., ⛁, v. Alfieri 26.
Bertolero Natale, ⛁, v. Carlo Alberto 33.
Patarchi Filippo, c. Valdocco 1.
Cassina Lorenzo, v. Orfane 29.
Carpignano Gius., v. Maria Vittoria 28.
Wolf Leopoldo, gall. Subalpina.
Pacchiotti Giov., ⛁, v. Zecca 15.

Operai

Costa Vitt., v. Gaudenzio Ferrari 3.
Castagno Domen., p. Carlo Felice 16.
Tonetto Luigi, v. Bogino 15.
Trinchero Achille, c. Vinzaglio 26.
Robatto Antonio, c. Vercelli 28.
Chiantore Michele, v. Gerdil 5.
Razzetti Lorenzo, v. Nizza 21.
Cerutti Gio. Batt., v. Carlo Alberto 1.
Cirio Cesare, v. Artisti 13.
Mairano Aless., v. Mad. Cristina 25.

Uffici (si rinnovano ogni sei mesi).

Vice-presidenti

Industriale

Moriondo Luigi, ⛁, ✱, predetto.

Operaio

Cerutti Gio. Batt., predetto.

Ufficio di Conciliazione
oltre i due Vice-presidenti

Industriali

Cassina Lorenzo, predetto.
Wolf Leopoldo, id.
Pacchiotti Giov., ⛁, id.

Operai

Mairano Aless., predetto.
Costa Vittorio, id.
Robatto Ant., id.

Giuria

Industriali

Vigliardi-Paravia Gius., ⛁, predetto.
Carpignano Gius., id.
Patarchi Filippo, *supplente*, id.

Operai

Chiantore Michele, predetto.
Cirio Cesare, id.
Razzetti Lorenzo, *supplente*, predetto.

6° Collegio

Industrie tessili ed Arti affini

Presidente

Usseglio cav. avv. Leopoldo, v. Genova 3.

Presidente supplente

Grisone avv. Marco, v. Consolata 8.

Non costituito per diserzione degli industriali dalle urne.

7° Collegio

Industria dei Trasporti

Presidente

Falco avv. Cesare, v. Cernaia 22.

Presidente supplente

Brezzi avv. Camillo, v. Orfane 5.

Membri elettivi (in formazione).

Servizio Amministrat. e Cancelleria Conciliatori e Probi-viri.

Uffici interni del Municipio - Div. II - Uff. XI.

Supplente, Capo d'ufficio

Capelli cav. avv. G. B., c. Re Umberto 38.

Cancellieri

Applicati di concetto

Pastore geom. Franc., v. Montecuccoli 2.
Giraud avv. cav. Onorato, v. Private 3.
Borelli geom. Pietro, v. Cibrario 39.
Alloati Bartolomeo, v. Plana 7.

Applicato d'ordine

Gioja Oreste, v. Princ. Amedeo 20.

Straordinari

Milanesi Pietro, v. Galvani 9.
Nicolin Pietro, v. Goito 11.

Messi comunali fungenti da uscieri

Zoccola Gius., *anziano*, v. Consolata 1.
Torta Gio., c. Oporto 9.
Dionisi Costantino, v. Fossata 15.
Marione Giacomo, v. Barbaroux 4.
Schiapparelli Luigi, v. Carlo Alberto 40.
Martinotti Ant., *suppl.*, v. Corte d'App. 10.
Deambrogio Leandro, *id.*, c. Valdocco 1.

Carceri Giudiziarie

Corso Vittorio Emanuele II, 127.

Orario d'ufficio

Estate: dalle ore 8 alle 12 e dalle ore 15 alle 18.
Inverno: dalle 9 alle 12 e dalle 14 alle 18.

Direzione

Direttore
Pera cav. Ett, domiciliato nel carcere.

Vice direttore
Mercurio Luigi, domic. nel carcere.

Contabile
Gavasola Luigi, v. Carlo Alberto.

Ufficiale d'ordine
Lizzini Salvatore, domiciliato nel carcere.

Ufficiale sanitario
Lombroso comm. dott. prof. Cesare, via Legnano 26.

Sanitario supplente
Olivetti dott. Alberto, v. Mazzini 20.

Maestro di scuola e cappellano
Defassi sac. prof. Giov.

Casa di pena per donne (*Ergastolo*).

Via Ormea in fine, 127.

Orario: L'ufficio è aperto dalle ore 9 alle 17 nei giorni feriali, e dalle 9 alle 12 nei giorni festivi.

Direttore
Bejsone cav. Enrico, nello Stabilimento.

Contabile
Feroldi Luigi, nello Stabilimento.

Segretario
Lazzaroni Attilio, nello Stabil.

Scrivano
Aschieri Livio, nello Stabilim.

Servizio sanitario
Salsotto dott. Giovenale, uffiz. ✉, corso Vitt. Em. II, 32.
Serra dott. cav. Aug., via Principe Tommaso 26.

Direttore spirituale
Anglois D. Celestino, nello Stabilimento.

R. Istituto di correzione paterna
La Generala

Strada di Stupinigi, 641.

Personale Amministrativo, Religioso, Sanitario ed Insegnante.

Moraschi Luigi, *direttore.*
Cigersa Angelo, *contabile.*
Calzia avv. Mario, *segretario.*
Fioretta Dom., *computista.*
N. N., *ufficiale d'ordine.*
Rovella Davide, *impiegato d'ordine.*
Coccone teol. prof. D. Gius., *cappellano.*
Burzio dott. Felice, *sanitario.*
Galvagno Carlo, *maestro elementare.*
Brino Raimondo, *maestro elementare.*
Bosco Matteo, *maestro di ginnastica.*
Agostini prof. Cesare, *maestro di disegno.*
Zuppini Romolo, *id. musica.*

Personale tecnico

Grasso Giulio, *maestro uff. ebanisti e falegnami.*
Capoccetti Felice, *incaricato maestro uff. fabbri-ferrai.*
Sineo Luigi, *maestro uff. calzolai.*
Rossi Ant. *id. sarti.*
Patrone Gius., *inc. maestro orticoltori.*

☞ *Desiderando perfezionare quanto più è possibile la nostra* **Guida** *saremo grati a tutti coloro che vorranno segnalarci le inesattezze di stampa che, malgrado la cura postavi, ci fossero per avventura sfuggite, cosicchè la nuova edizione possa riuscire ancor più esatta.*

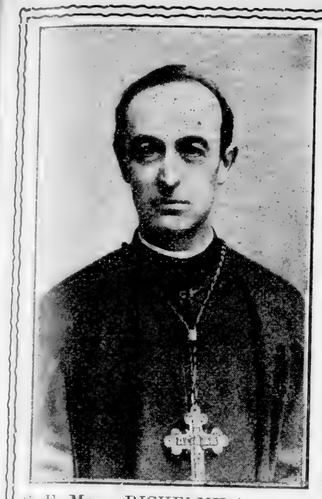

S. E. Mons. RICHELMY AGOSTINO
Cardinale Arcivescovo di Torino.

Religione

V. pag. 105 e seguenti l'Elenco degli EDIFIZI RELIGIOSI

Arcivescovo.

S. Em. Mons. Richelmy Agostino, nato in Torino il 29 nov. 1850, preconizzato Vescovo d'Ivrea nel concistoro del 7 giugno 1886, consecrato in Torino il 28 ottobre stesso anno, promosso Arciv. di Torino con Breve del 18 sett. 1897, creato e pubblicato Cardinale di S. R. C. del titolo di Sant'Eusebio, nel Concistoro del 19 giugno 1899, cav. Gran Croce dell'Ordine del Santo Sepolcro.

Vescovo Ausiliare.

Spandre Mons. Luigi, comm., ✻, nato in Caselle il 20 giugno 1853, preconizzato vescovo titolare di Tiberiade con Breve Apostolico e consacrato in Torino il 28 ottobre 1899.

Cappella Arcivescovile.

Gastaldi-Santi can. Ezio, dott. in teologia, *segretario.*
Borgia D. Pietro, *pro-segretario.*
Iacomuzzi D. Angelo, *caudatario.*
Franco teol. avv. Carlo, *cerimoniere.*

Curia Arcivescovile.

Vicario generale
Bertagna S. E. Mons. Gio. Batt., arciv. titol. di Claudiopoli, rett. del Seminario.

Pro-vicarii generali
Colomiatti Mons. can. Eman., teol. e dott. in diritto canon., belle lettere e filos., protonotario apost. *ad instar* etc., p. S. Giovanni 8.
Lotteri teol. coll. can. Michele, v. Basilica 3.

Vicario generale pei Monasteri
N. N.

Pro-vicario pei Monasteri.
Gastaldi-Santi, can. teol. Ezio, predetto.

Avvocato fiscale generale e della mensa, ed avv. difensore dei matrimoni
Colomiatti Emanuele, predetto.

Coadiutore dell'avvocato fiscale
Franco teol. avv. Carlo, predetto.

Cancelleria Arcivescovile.

Via Arcivescovado 12.

Corno teol. Gius. Bernardo, *can. onor. della Metropol., notaio apostolico, cancelliere*, palazzo Arcivescovile.
Alasia teol. coll. Tommaso, *notaio apostolico, procancelliere*, pal. Arcivescovile.
Rocchietti D. Mauro, *segretario*, corso Re Umberto 11.
Chiaudano teol. Bartol., dott. coll. in A. L., *segretario*, v. Pio Quinto, 31.
Ferrero teol. Carlo, *pro segretario*, vicolo S. Maria 5
Franco Felice, *cursore*, palazzo Arcivescovile.

Capitolo Metropolitano.

Dignità
Pelletta di Cortanzone teol. cav. Camillo, comm. ✻, *prevosto, limosiniere emerito del Re*, v. Venti Settembre 78.
Bertagna mons. Gio. Batt., arciv. titolare di Claudiopoli, *vicario gen., arcidiacono*, v. Venti Sett. 83.

Re teol. coll. Gius. Giacomo, *tesoriere*, p. S. Giovanni 9, p. 3.
Sorasio teol. Mich., *arciprete*, v. Basilica 13.
Verlucca G. B., teol. coll. prof., *cantore*, v. Venti Sett 83.
Elia teol. Giov. Ant., ✻, *primicerio, vicario perpetuo*, v. Venti Settembre 87.

Canonici

Colomiatti mons. Emanuele, pred., piazza S. Giovanni 8.
Forcheri mons. Raffaele, prel. dom. di S. S., v. Basilica 9.
Allamano Gius., teol. coll., rett. del Santuario della Consolata e del Convitto ecclesiastico.
Giuganino teol. Bartol., p. S. Giovanni 9.
Lotteri teol. coll. Michele, predetto.
Piovano teol. coll. avv. prof. Giuseppe, v. Venti Sett. 83.

Canonici onorarii

Casalegno D. Gius., p. Em. Filiberto 6.
Camisassa teol. avv. coll. Giacomo, vicerettore del Santuario della Consolata.
Busca teol. Edoardo, direttore delle Suore Giuseppine, v. Cappel Verde 6.
Berrone teologo Antonio.
Corno teol. Gius. Bernardo, pred.
Gastaldi-Santi teol. Ezio, v. Arcivescovado 12.
Maffei teol. Franc., v. Basilica 5.
Chiaffrino teol. Biagio, p. Castello 23.
Reyna teol. Guglielmo, v. Quattro Marzo 5.
Cerchio D. Simone, *cerimoniere*, v. Venti Settembre 81.
Velasco D. Magno, *beneficiato*, via della Consolata 8.
Rosaz canon. Emiliano, ✻, *beneficiato*, via Garibaldi 3.

Cappella Capitolare.

Sacerdoti coristi

Bessone D. Gio.
Talpone teologo Emilio, piazza Vittorio Emanuele 1, 8.
Morella D. Ferd., v. Venti Settembre 73.
Savoia D. Vincenzo, v. Ponte Mosca 4.
Bertolone D. Pietro, v. Priocca 4 *bis*.
Barberis D. Natale.

Musici

Bersano Ant., ✻, v. S. Agostino 17.
Bronzino Gius. (Grugliasco, v. Monetti 2).
Chiesa Onorato, v. Cappel Verde 2.
Tagliolini Gio., v. Po 14.
Nicolini Luigi, v. S. Tommaso 27.

Collegiata sotto il titolo della SS. Trinità nella Metropolitana.

Berta mons. teol. coll. Augusto, comm. ✻, *cam. segr. di S. S.*, prof., decano, *preside della Coll. e rett. della Congr. e della Chiesa di S. Lorenzo*, v. Stampatori 15.
Nicco teol. Antonio, *amministr. parrocchiale del Corpus Domini*, v. Milano 3.
Wench teol. Prospero, v. Palazzo di Città 4.
Gauthier mons. teol. Federico, cameriere segreto di S. S., v. Milano 3.
Grossi D. Gio., v. Milano 3.
Grignolio teol. avv. Alessand., v. Milano 3.
Fino teol. coll. Giocondo, v. Milano 3.
Desecondi teol. Gius., v. Palazzo Città 4.
Gaja teol. Carlo, v. Milano 3.
Falletti teol. coll. Gius., v. Pal. di Città 4.
Garrone avv. Gius., v. Palazzo di Città 4.
Dematteis teol. Ignazio, v. Palazzo Città 4.

Canonici onorari

Berteu teol. Agostino, ✻, v. S. Donato 35.
Chiaverotti nob. D. Giacinto, v. Carmine 6.
Rubino D. Edoardo, v. Corte d'Appello 6.
Papera D. Severino, vice rettore della Confraternita dello Spirito Santo, via Giacomo Leopardi 14.
Giaume avv. Carlo, ✻, not. apost., rettore della chiesa di N. S. della Salute, borgata Vittoria.
Ferrero Gius., comm. ✻, dirett. della Piccola Casa della Divina Provvidenza, via Cottolengo 14.
Melanotte prof. Carlo Enrico, via Villa della Regina 7.
Anfossi prof. Gio, ✻, c. Vitt. Em. II, 30.
Brielli Francesco, dott. coll. in A. L. teol. collegiato ✻, v. Venti Settembre 83.
Papa cav. prof. Vinc., capp. onor. di S. M., v. Porta Palatina 2.
Sala teol. G. B., cappellano di S. Pietro in Vincoli.
Bonnet prof. Amedeo, ✻, prefetto della R. Basilica di Superga, v. Donati 12.

Cerimoniere

Morino teol. Bernardino, v. Milano 3.

Parroci della città e territorio

Vedi a pag. 405 e seg.
l'Elenco degli Edifici Religiosi.

Berardi teol. Carlo, ✻, curato a Superga, vicario For. suburbano.
Bianchetta teol. Tommaso, curato della SS. Annunziata, v. Po 49.
Bongiovanni teol. Domenico, curato di S. Alfonso de Liguori, borgo Campidoglio.
Bono D. Francesco, vicario parrocchiale di Pozzo di Strada.
Bruno D. Giuseppe, dell'Oratorio di S. Filippo, curato di sant'Eusebio, via Maria Vittoria 5.
Buri D. Vinc., ✻ e ✻, prevosto a Lucento.
Cairola D. Gio. ✻, cur. Ss. Simone e Giuda (S. Gioachino), v. Ponte Mosca 12.
Casale teol. Carlo, vicario parrocchiale dell'Abbadia di Stura.

Colombero can. Giacomo, ✻, curato di S. Barbara, v. Perrone 11.
Corgiatti teol. Pietro, curato di San Massimo.
Durando Gio., amministr. dei Ss. Angeli Custodi, v. S. Quintino 37.
Cumino D. Vinc., curato della Beata Vergine del Carmine.
Cornaglia P. Agostino, curato parroco Mad. degli Angeli, p. omonima.
Delorenzi P. Cornelio, curato del S. Cuore di Gesù, v. Nizza 56.
Elia teol. Gio. Ant., ✻, curato della Metropolitana, v. Venti Settembre 87.
Enrietti P. Bonaventura Giacomo, curato di S. Tommaso.
Ferrero teol. Michele, curato di S. Vito
Fileppo D. Maurizio, vicario di Cavoretto.
Gay teol. Vitt., prevosto del Lingotto.
Granombello teol. avv. Gio., amministratore della parrocchia dei Santi Martiri.
Giordanengo D. Bartolomeo, curato della Madonna del Pilone.
Grande D. Pietro, curato della parrocchia di S. Margherita.
Grassi teol. Ant, econ. della parrocchia di S. Gaetano, R. Parco.
Griva D. Filippo ✻, curato della parrocchia della Concezione, v. S. Donato 17.
Martinengo P. Innocenzo, curato della Madonna di Campagna.
Meano teol. Lorenzo, ✻, curato di Sassi.
Montuoro P. Filippo, curato di S. Dalmazzo, v. Orfane 3.
Mossotto D. Michele, economo spirit. della parrocchia di S. Gaetano al R. Parco.
Muriana teol. Domenico, curato di Santa Teresa, v. S. Teresa 5.
Nicco teol. can. Ant., amministr. della parrocchia del Corpus Domini, v. Milano 3.
Piano D. G. B., curato della Gran Madre di Dio, p. della Gran Madre di Dio 4.
Pola teol. Coll. Giuseppe, curato di San Franc. da Paola, v. Po 16.
Prato D. Leone ✻, curato di S. Secondo, v. S. Secondo 8.
N. N., curato dei Ss. Filippo e Giacomo (di Sant'Agostino), v. S. Chiara 9.
Roccati teol. Alessandro, vicario parrocchiale della Crocetta, v. Orbassano 5.
Rossi teol. cav. Giacomo, curato di Reaglie.
Souza-Reorda P. G. B. della Congregazione del SS. Sacramento, curato di S. Maria di Piazza, vicolo S. Maria 5.
Spandre mons. teol. Luigi, comm. ✻, vescovo titolare di Tiberiade, curato dei Ss. Apostoli Pietro e Paolo, p. Saluzzo.
Trossi Giuseppe, curato di Mirafiori.
Turco teol. Dom., curato di Mongreno.
Vigo mons. teol. colleg. Ilario Maurizio, curato di S. Giulia, p. S. Giulia.

Seminario Metropolitano
Via Venti Settembre 83.

Istituto per l'educazione dei giovani chierici raccolti nel palazzo omonimo, costrutto nell'anno 1725 sul disegno del Juvara.

Rettore

Bertagna S. E. mons. G. B., arciv. titol. di Claudiopoli, teol. coll., v. Venti Sett. 83.

Vice-rettore

Verlucca teol. coll. can. Gio. Battista, v. Venti Settembre 83.

Direttore

Canaperia teol. Domen, v. Venti Sett. 83.

Facoltà teologica,

sotto la protezione di S. Tommaso d'Acquino, trasferita nel venerando Seminario Metropolitano da S. S. Papa Pio IX il 27 febbraio 1874.

Gran Cancelliere

S. Em. il Cardinale Richelmy Agostino, Arcivescovo di Torino.

Preside

Bertagna S. Eccell. mons. G. B., predetto.

Professori

Berta mons. can. comm. Augusto, teol. coll., *prof. di Sacra Scrittura*, v. Stampatori 15.
Verlucca teol coll. can. Gio. Batt., pred., *prof. di Sacramentaria*.
Piscetta teol. coll. Luigi, *prof. di Morale*, Collegio Valsalice.
Re can. teol. coll. Gius. Giacomo, *prof. di Lingua ebraica*, p. S. Giovanni 9.
Piovano teol. coll. canon. Gius., *prof. di Storia ecclesiastica*.
Banchio teol. coll. Gio, *prof. di Dogmatica*, v. Venti Settembre 83.
Ronco D. Stefano, teol. coll. can., *prof. di Teologia fondamentale*, v. Venti Sett. 83.
D'Isengard D. Gius., prete della Missione, *prof. di Sacra eloquenza*, v. Venti Sett. 23.

Dottori Collegiati residenti

Bertagna S. E. mons. Gio. Batt., predetto.
Berta mons. Augusto, predetto.
Verlucca can. Gio. Batt., predetto.
Allamano can. Gius., rettore del Santuario della Consolata.
Re can. Gius. Giacomo, predetto.
Montagnini di Mirabello mons. avv. Ermanno, v. Bagetti 24.
Piovano can. Gius., predetto.
Piscetta Luigi, predetto.
Vigo mons. Ilario Maurizio, curato di Santa Giulia.
Pallavidino can. Matteo.
Banchio Gio., predetto.
Brielli can. Franc., ✻, *segretario della Facoltà*, v. Venti Settembre 83.
Ronco Stef., can. predetto.
Pola Gius., curato di S. Franc. da Paola.
Alasia Tommaso, pro-cancelliere della Curia Arcivescovile.
Falletti Giuseppe, prof. nel Seminario di S. Gaetano, can. Congr. di S. Lorenzo.

Fino can. Giocondo, della Congregazione dei Teologi del Corpus Domini.
Morino Gio. Batt., predetto.
Lotteri mons. Michele, v. Basilica 3.
Camisassa can. Giacomo, vice-rettore del Santuario della Consolata.
Saccheri D. Giacomo, prete della Missione, v. Venti Settembre 23.

Dottori Collegiati non residenti

Pulciano S. E. mons. Edoardo, arcivescovo di Genova.
Re S. E. mons Gius., vescovo d'Alba.
Filipello S. E. mons. Matteo, vescovo d'Ivrea.
Fneta Tommaso, vicario parr. e foraneo di S. Maria M in Racconigi.
Marucchi can. Luca, parroco di S. Agata e vicario foraneo in Santhià.

Facoltà legale Pontificia

sotto la protezione di S. Anselmo arciv. di Cantorbery, eretta nel venerando Seminario Metropolitano da S. S. Leone XIII il 17 marzo 1883 ed approvata definitivamente il 22 giugno 1895.

Gran Cancelliere

S. Em. il Cardinale Agostino Richelmy, Arcivescovo di Torino.

Preside

Allamano can. teol. coll. Gius., predetto.

Professori

Brielli can. teol. coll. Franc., ✻, predetto.
Piovano can. teol. coll. Gius., predetto.
Chiaudano teol. Bartolomeo, Segr. della Curia Arcivesc., *Segret. della Facoltà.*
Condio can. teol. Luigi, v. S. Teresa 2.
Riva teol. Edoardo, prevosto di Borgaro Torinese.
Grignolio can. teol. Aless., v. Milano 3.
Boccardo teol. Luigi, direttore spirituale del Convitto Ecclesiast. della Consolata.

Dottori Collegiati.

S. E. mons. Gio. Batt. Bertagna, predetto.
S. E. mons. Matteo Filipello, vescovo d'Ivrea, predetto.
Colomiatti can. Emanuele, predetto.
Cappa avv. Ettore, c. Vitt. Em. II, 74.
Allamano teol. coll. can. Gius., predetto.
Montagnini mons. teol. coll. Erm., id.
Piovano can. teol. coll. Gius., id.
Piscetta teol. coll. Luigi, id.
Vigo mons. teol coll. Ilario Maur., id.
Camisassa can. teol. coll. Giacomo, id.
Brielli can. teol. coll. Franc., ✻, id.
Ronco can. teol. coll. Stefano, id.
Chiaudano teol. Bartolomeo, id.
Condio can. Luigi, id.
Riva teol. Edoardo, id.
Bues teol. Dom., prof. nel Semin. di Chieri.
Grignolio can. Alessandro, predetto
Boccardo teol. Luigi, id.
De-Alexandris teol. Luigi, v. Gioberti 22.

Rettori dei principali Istituti, delle Chiese, Arciconfraternite ed Ecclesiastici diversi.

Alasia teol avv. comm. Gaspare, v. Maria Vittoria 51.
Alessio teol can. Giamb., *capp. di S. A. Reale Princ. Clotilde, pref. onor. della R. Basilica di Superga* (Moncalieri).
Allamano teol. coll. D. Gius., *rett. Conv. Eccles. e Santuario della Consolata*, via Maria Adelaide 2.
Artuffo teol. G. B., ✻, *rettore della Confraternita del SS Sudario*, v. S. Domenico 8.
Bechis D. Michele, *rettore spirituale della R. Opera delle Rosine*, v. Rosine 5.
Berta mons. Augusto, *rettore della chiesa di S. Lorenzo*, v. Stampatori 15.
Bertagna mons. G. B., arciv. titolare di Claudiopoli, *rett. del Semin. Arcivescovile*, v. Venti Settembre 83.
Bertana P. Ludovico Maria, *rettore della Chiesa di S. Antonio da Padova.*
Berteu can. Agostino, *rettore del Conservatorio del Suffragio*, v. S. Donato 31.
Bonnet can. Amedeo, ✻, *prefetto della Basilica di Superga.*
Bosia teol. Edoardo, ✻, *rettore della Reale Cappella della Santa Sindone.*
Bosio teol. Franc., *direttore spirit. per le figlie dei militari*, R. Villa della Regina.
Bossatis can. Aut. ✻, *rett. R. Arcic. Ss. Maurizio e Lazzaro* (S. Croce), v. Milano 20.
Capuccio can Enrico, *missionario apostolico*, c. Vitt. Em. II, 84.
Casale D. Gio., *rett. della chiesa di S. Chiara.*
Caudera D. Gius., *rettore della Confraternita di S. Rocco.*
Costantino D. Giulio, *rettore del Collegio Artigianelli*, c. Palestro 14.
Cravero D. Giov., *cappellano Osped. Mauriziano Umberto I*, stradale di Stupinigi.
Defassi can. Gio., *capp. Carceri Giudiz.*
Elia teol. Paolo, *rettore della Congregazione SS. Nunziata*, v. Stampatori 1.
Fasano Ang., *cappell. dell'Infermeria San Vinc. de Paoli*, v. Nizza 14.
Fassini teol. Marco, *rettore del R. Istituto dei Sordomuti* e della *Confraternita del Ss. Nome di Gesù*, v. Assarotti 12.
Ferrero P. Vinc., *rettore della chiesa di S. Francesco di Assisi*, v. Mercanti 10.
Gaido D. Sebastiano, *rettore del Monastero delle Orfane*, v. Orfane 11.
Gallina D. Giorgio, *rettore della chiesa R. di S. Cristina*, v. Ospedale 2.
Gavigliani teol. Carlo, *rettore delle Stimmentine*, v. dei Mille 27.
Gedda teol. Giuseppe, *rettore Confraternita della Misericordia*, v. Barbaroux 41.
Giaume can. avv. Carlo, ✻, *rett. chiesa di N. S. della Salute*, borgata Vittoria.

Gioda D. Gius., *rettore della chiesa di S. Domenico*, v. S. Domenico 12.
Gioo D. Stefano, *rettore del R. Ricovero di Mendicità*, c. Casale 56.
Grossi can. Gio., *direttore spirit. del Ritiro della Provvidenza*, v. Milano 3.
Gugonis mons. D. Luigi, can. onor. della Metropol. di Cagliari e *protonotaio apost.* *Rettore Istituto del Buon Pastore.*
Lucatelli D. Carlo, *rettore della Casa Religiosa Rosminiana.*
Mona P. Gius., *vice-rettore della Chiesa di S. Domenico*, v. S. Domenico 2.
Marchino T. Pietro, *rettore dell' Ospizio di Carità*, viale di Stupinigi.
Menegazzi Luigi, *rettore del conv. Vedove e Nubili*, v. al Monte 29.
Mosca D. Gio., *rettore della Chiesa della SS. Trinità*, v. Garibaldi 6.
Mossotto D. Michele, *vettore della Chiesa della Mad. della Pace*, R. Parco.
Olivero teol. Carlo, *rettore della Chiesa del Sacro Cuore di Maria*, v. Campana 8.
Padre Filiberto da Bra, *rett. della Chiesa di S. Bernardino da Siena*, barr. di S. Paolo.
Padre Ottavio da Saliceto, *rettore della Chiesa di S. Maria del Monte.*
Padre Alessio Obelly, *rettore della Chiesa della SS. Vergine Addolorata*, Pilonetto.
Papa prof. can. cav. D. Vincenzo, *dirett. spirituale delle Figlie dei Militari*, Barr. di Casale, v. Porta Palatina 2, p. 3.
Papera canon. Severino, *rettore della Chiesa e Confratern. dello Spirito Santo.*
Parodi P. Emilio, *rettore della Chiesa della Visitazione*, v. Venti Settembre 23.
Patrucco P. Giocondo, *rettore della Chiesa di S. Giuseppe*, v. Mercanti 28.
Pesce prof. D Luigi, *rettore del Santuario di S. Maria Ausiliatrice.*
Pesca Franc., *mission. apostolico, canonico onor della Collegiata di S. Andrea in Savigliano*, in Torino: v. Alfieri 10.
Quilico D. Pietro, *rettore della Chiesa di N. S. del Suffragio*, borgo Po.
Rollo D. Eug., Collegio Artig., c. Palestro 14.
Rocca D. Giuseppe, *rettore di spirito nel R. Manicomio*, v. Giulio 22.
Riccardi D. Roberto, *rett. della Chiesa di S. Gio. Evangelista*, v. Mad. Cristina 1.
Rinaldi P. Gio., *rettore della Chiesa di S. Salvario*, v. Nizza 16.
Rosaz can. Emiliano, ✻, *direttore Istituto Sacra Famiglia*, borgo S. Donato 31-35.
Rua D. Michele, *rettore maggiore della Congregaz. Salesiana*, v. Cottolengo 32.
Sala teol. can. Gio., *capp. S. Pietro in Vincoli.*
Scala can. Amato, ingegnere, *Dirett. Istit. Immacolata Concezione*, v. Pallamaglio 2.
Simma D. Romano, *economo del Convitto Vedove e Nubili*, via al Monte 29.

Associazione di Preghiere per l'Esercito e per l'Armata.

Borgo Vittoria.

Questa Associazione, che ha sede nella Chiesa di Nostra Signora della Salute in borgo Vittoria, monumento storico della liberazione di Torino dall'assedio del 1706, ha per iscopo di promuovere il bene religioso e morale e l'assistenza Divina sui soldati e marinai. I Membri dell' Associazione alcuni sono Effettivi, cioè Militari, che fanno od hanno fatto parte dell'Esercito e dell'Armata Navale, altri sono Aderenti, cioè i congiunti dei soldati e marinai e quelli che si interessano al benessere dell'Esercito e della Marina militare.

Questa Associazione celebra la sua Festa annuale nella Domenica seguente a quella della Consolata: in quest'anno al 22 giugno. Essa iniziò le Funzioni di suffragio, con intervento dei RR. Principi e di tutte le Autorità, pei Caduti di Amba Alagi, Abba Garima, le quali si ripeterono poi in tutta l'Italia.

Giaume canon. cav. avv. Carlo, *cancelliere.*

Società di Previdenza e M. S. tra gli Ecclesiastici

Via Arcivescovado 12.

Eretta in Torino sotto la Presidenza Onoraria dell'Arcivescovo e riconosciuta Ente Morale con Regio Decreto 27 marzo 1881.

Orario: L'ufficio è aperto tutti i giorni, meno i festivi dalle ore 9 alle 12 e dalle 14 alle 16.

Presidente

Colombero can. D. Giacomo, ✻, curato di S. Barbara, via Perrone 11.

Vice-presidente

S. E. Spandre mons. Luigi, comm. ✻, ausiliare del Card. Arcivescovo, curato dei Ss. Pietro e Paolo.

Consiglieri

Allamano can. Gius., rett. della Consolata.
Prato D. Leone, ✻, curato di S. Secondo.
Maffei teol. Fr., canon. della Metropolitana.
Alasia teol. coll. Tommaso, procancelliere, Curia Arcivescovile, v. Arcivescovado 12
Elia teol. can. D Gio. Antonio, ✻, curato della Metropolitana.
Costantino D. Giulio, ✻, rettore del Collegio degli Artigianelli.

Consigliere onorario perpetuo

Lanza prof. D. Gio. comm. ✻ (Genova).

Cassiere

Gonella D. Edoardo, v. dei Mille 56.

Coadiutore

Gribaudi teol. Angelo, v. Sacchi 14.

Si è pubblicata la:

STORIA SACRA

del Vecchio e del Nuovo Testamento

COMPILATA DA

Mons. **Giovanni Lanza**

con numerose carte ed illustrazioni dei migliori Artisti

Prezzo L. 1,50

Ditta Editrice: G. B. PARAVIA e C.

Chiesa Metodista Episcopale
Via Lagrange 13.

Carboneri G., *Pastore.*

Orario dei servizi religiosi.

Domenica ore 10 *Culto.*
» » 20 *Evangelizzazione.*
Giovedì » 20,30 *Conferenza.*

Chiesa Evangelica-Valdese
Tempio: Corso Vittorio Emanuele II, 23.
Cappella:
Via Pio Quinto 15 e c. Princ. Oddone 73.

Pastori e Ministri.

Peyrot-Zürcher Davide, v. Pio Quinto 15.
Giampiccoli Ernesto, id.
Longo cav. Paolo, id.
Ribetti Gio., v. Saluzzo 2.

Orario dei culti.

Domenica ore 9 — Scuola domen. in lingua italiana.
» » 11 — Culto in lingua francese.
» » 16 — Conferenza in lingua italiana.
Martedì » 20,30 Adunanza in lingua francese.
Giovedì » 20,30 Conferenza nella Cappella, via Pio Quinto 15.

A Natale, Capo d'anno, Pasqua, Ascensione e Pentecoste culti in lingua tedesca, e alla prima domenica di ogni mese nella Cappella di S. Donato, corso Principe Oddone 73.

Il culto italiano è alle 5 pure nella Cappella di S. Donato tutte le Domeniche.

Chiesa Cristiana Evangelica (Battista)
Galleria Nazionale.

Pastore

Landels W. Kemme, c. Siccardi 51.

Orario: Domenica alle ore 18 *Conferenza.*
» » » 10 *Culto inglese.*
Mercoledì » » 20,30 *Conferenza.*
Venerdì » » 20,30 *Conferenza.*

Via Bertola 14 *bis.*

Orario: Domenica alle ore 10,45 *Culto.*
» » » 14,30 *Scuola.*
» » » 20,30 *Preghiera.*
Martedì » » 20,30 *Conferenza.*
Giovedì » » 20,30 *Studio Biblico.*

Chiesa Inglese
15 – Via Pio Quinto – 15.

N. N., *Cappellano.*

Servizio Religioso Cattolico
in lingua Tedesca

Tutte le domeniche e giorni festivi alle ore 9 nella Chiesa del *Corpus Domini.*

Culto Israelita
(Legge 4 Luglio 1857).

Consiglio di Amministrazione dell'Università Israelitica di Torino
Via Pio Quinto 12.

Foa comm. Benedetto, *presidente.*
Ovazza Ernesto, *membro.*
Sinigaglia avv. Moise, *id.*
Sacerdote Raffael fu Moise, *id.*
Foa cav. Alessandro fu Marco, *id.*
Fubini cav. David, *id.*
Malvano cav. ing. Alessandro, *id.*
Sacerdote cav avv. Giacomo, *id.*
Amar cav. avv. prof. Moise, *id.*
Jarak cav. Gius., *segretario tesoriere.*
Fubini Sanson, *commesso d'ufficio.*

Rabbino maggiore.

Foa cav. prof. Gius., *Rabb. magg., effettivo,* v. Nizza 1.
Bachi cav. Felice, *Rabb. magg. onorario,* v. Lagrange 45.

Fratellanza Cristiana per l'Evangelizzazione.
Via Barbaroux angolo via Stampatori.

Ogni domenica alle ore 17,30, martedì e sabato alle ore 20,30, predicazione del Santo Evangelo. L'ingresso è libero e gratuito.

Esercito della Salvezza.
Quartiere gen. in Italia: Via Pio Quinto 14.

Una Società religiosa con organizzazione militare. Fondata in Inghilterra nell'anno 1866 dal Generale William Booth. L'opera si diffuse poi nei paesi esteri, ed ora esiste in 47 paesi e colonie diverse. L'opera è diretta da più di 15,000 Ufficiali.

Accanto all'opera spirituale si stabilisce anche un « Ramo Sociale », che comprende Rifugi ed Asili per i poveri, Case di Lavoro, Cucine Economiche, Ricoveri per le donne cadute e per gli ex-carcerati, ecc. ecc. Il numero di queste istituzioni va sempre crescendo.

Sala di adunanza
Via Principe Amedeo 20 *bis.*

Hanno luogo Conferenze serali pubbliche alle 20,30.

Capo in Italia
Percy Clibborn, *brigadiere.*

G. B. PARAVIA e C.
Via Garibaldi 21-23 e via Arsenale 29 **Cartoline Postali illustrate**
1ª Serie. — N. 6. — **Soggetti scolastici** di G. Saccaggi e G. Carpanetto Cent. **10** cad.
2ª » — N. 6. — **Vedute di Torino** da acquerelli di G. Carpanetto » **15** »
3ª » — N. 50. — **Fatti biblici più importanti.** — Cromozinco . . . » **15** »
4ª » — N. 20. — **Risorgimento Italiano** con testo del Prof. Miraglia » **10** »

BENEFICENZA, FILANTROPIA, E SOCIETÀ COOPERATIVE DI PREVIDENZA

Ospedale Maggiore di S. Gio. Batt. e della Città di Torino
Via dell'Ospedale 36

La erezione di questo maestoso ospedale (area circa 10.000 m. q.) fu iniziata nel 1680 su disegni del celebre Conte Amedeo di Castellamonte ed i lavori proseguirono per lo spazio di nove anni continui sotto la direzione dell'architetto Baromello. Nel 1689 condotta a termine la massima parte del-l'edificio, vi si trasportarono i letti dell'antico Ospedale del Duomo, fondato nel XII, e quelli degli altri 10 Ospedali esistenti nella Città e sobborghi. L'attuale dotazione del Pio Stabilimento, al cui incremento gareggiarono antichi insigni benefattori, il Reverendo Capitolo della Metropolitana e il Municipio di Torino, sebbene dia una annua rendita di L. 500 mila circa, ciò nulla meno a cagione degli oneri patrimoniali e delle diverse imposte di cui è gravato e per le continue riparazioni, talvolta straordinarie, che debbonsi eseguire ai fabbricati, è bene spesso insufficiente a far fronte alle ingenti spese che occorrono pel sostentamento dell'Opera, la cui totale popolazione somma ad oltre 700 persone.

Riceve a cura gratuita i poveri d'ambo i sessi, d'ogni età, nazione e religione, purchè affetti da malattia acuta, non contagiosa, escluse le malattie veneree.

Consulti gratuiti e visite agli infermi.

Consulti gratuiti e accettazioni: Dalle **13** alle **14,30.**
Visita agl'infermi: Tutti i giorni.
Ricoverati nelle Sezioni ordinarie: Dalle **12,30** alle **14**; l'uscita avrà luogo alle **11.**
Pensionanti in camere: Dalle **9,30** alle **12** e dalle **13** alle **17.**
Per essere accettati gratuitamente bisogna presentare le fedi di nascita e nullatenenza.

Prezzi delle pensioni.

Nelle sale	L.	**20**
In camere di 2 o 4 letti nel vecchio fabbricato	»	**50**
In camere con 1 letto (se di *medicina*)	»	**100**
Id. id. id. (se di *chirurgia*)	»	**120**
In camere con 2 letti nel nuovo fabbricato di via Cavour (se di *medicina*)	»	**80**
In camere con 2 letti nel nuovo fabbricato di via Cavour (se di *chirurgia*)	»	**100**

ogni 10 giorni

Consiglio d'Amministrazione

Biandrà di Reaglie conte avv. Massimo, commendatore, *Presidente,* v. Cavour 24.

Consiglieri

Lottieri cav. teol. Michele, canonico della Metropolitana.
Sorasio teol. Michele, can. della Metrop.
Giuganino teol. Bartolomeo, canonico.
Allamano teol. colleg. Gius., can. Metrop.
Burdiani cav. dott. Paolo Emilio, via Venti Settembre 54.
Denis comm. Agostino, v. Pastrengo 15.
Molli ing. Stefano
Musso uff. Gius., c. Vitt. Em. II, 6E.

Direzione

Dutto cav. Gugl., *direttore,* v. Ospedale 36.
Parmetler Lor, *ragion.*, v. Venti Sett. 52.
Pavesio Luigi, ☎, *economo,* via Po 12.
Piccone Luigi, *applic.*, v. S. Tommaso 24.
Avalle Diego, *applic.*, v. Vanchiglia 12.
Silva geom. Luigi, *ispettore tecnico*, via Quattro Marzo 1.

Medici primari.

Bozzolo dott. comm. Camillo, c. Vittorio Em. II, 8.
Silva dott. Bernardino, ☎, v. Assarotti 7.
Mercandino dott. Franc., c. Siccardi 7.
Alvazzi-Delfrate dottore Luciano, via Galliari 12.
Pescarolo comm. prof. Bellom, p. Vittorio Emanuele I, 12.

Chirurghi primari.

Carle prof. comm. Ant., c. Re Umberto 17.
Anglesio dott. Mart., ☎, v. delle Rosine 5.
Isnardi prof. dott. Ludovico, v. Basilica 3.
Gradenigo prof. dott. G., v. Cernaia 40.

Direttore del Museo Riberi.

Alvazzi-Delfrate dott. Luciano.

Settore Anatomico.

Tonelli dott. Cesare.

Aiuto-settore.

Ferrero dott. Giuseppe.

Dirett. del Gabinetto chimico Baldi.

Pescarolo prof. Bellom.

Aiuto-assistente

Foa dott. Maurizio.

Dirett. dell'Armamentario chirurgico.

Anglesio cav. dott. Martino.

Rettori spirituali.

Bovero teol. Carlo. Carmagnola teol. Gio.
Ferrero D. Carlo.

Suora superiora.

Pucci Vincenza, Suora di Carità.

Farmacia

Rognone cav. uff. Carlo, *Direttore.*

Assistenti interni

Arullani dott. Pier Francesco, *medico.*
Lombardi dott. Gius., *chirurgo.*

Aiuti-assistenti interni.

Quadrone dott. Carlo, *medico.*
Provera dott. Cesare, *chirurgo.*

Assistenti effettivi di medicina.

Tonelli dott. Cesare
Arullani dott. Pier Francesco.
Ottonello dott. Costanzo.
Bormans dott. Alfonso.
Guerra dott. Zeffirino.

Assistenti effettivi di chirurgia.
Lombardi dott. Giuseppe L.
Sartirana dott. Teresio, v. Princ. Tomm. 3.
Martina dott. Vincenzo.
Calamida dott. Eugenio.

Assistenti supplenti di medicina.
Foa dott. Maurizio.
Gennari dott. Carlo.
Marro dott. Giovanni.
Quadrono dott. Carlo.

Assistenti supplenti di chirurgia.
Provera dott. Cesare.
Serafini dott. Giuseppe.
Ferrero dott. Giuseppe.
Azario dott. Mario.

Ambulatorio
per malattie della bocca e dei denti.

Direttore
Palazzo dott. Camillo, v. Venti Sett. 17.

Ospedale Mauriziano *Umberto I*
Strada di Stupinigi.

Aperto alla beneficenza il 7 giugno 1885 in sostituzione del vecchio Ospedale Maggiore. Questo grandioso tempio della carità, maestosamente rappresentata sull'attico della facciata sita a levante della strada di Stupinigi, racchiude in sè gli ultimi dettami della scienza. Eminentemente destinato a continuare le nobili tradizioni di quello soppresso di via Basilica e ad accrescerne anzi i benefizi, venne ideato dal Prof. Comm. Spantigati, e costrutto in base agli studi e disegni da esso lui dettati, redatti dall'Ing. Cav. Perincioli.

Contiene normalmente 250 letti, la maggior parte dei quali destinati alla cura gratuita dei poveri d'ambo i sessi, purchè affetti da malattia acuta, non contagiosa nè comunicabile. In caso di necessità, può contenere 500 ammalati.

Nei primi due fabbricati interni, cioè quello di destra per le donne e quello di sinistra per gli uomini, che formano l'Ospizio istituito dal Magnanimo Re Carlo Alberto, esistono camere da uno, due e più letti destinati alle persone agiate d'ambo i sessi che si trovino nelle condizioni suddette. La retta giornaliera ne è assai mite. In apposite infermerie vengono pure ricoverati ammalati a retta giornaliera di L. 2

Un servizio sanitario speciale venne istituito per le malattie delle donne, degli uomini e dei bambini. Lo dirigono distinti sanitarii e specialisti

Consulti gratuiti e visite agli infermi.

Consulti gratuiti di medic. e chirur. ed accettazioni: Tutti i giorni alle **9**.

Ambulatorio per le malattie speciali delle donne: Tutti i lunedì, mercoledì e venerdì dalle **14,30** alle **15,30**.

Padiglione speciale per malattie delle donne.

Ingresso al pubblico per la visita agl'infermi nelle sale: Tutti i giorni dalle **13** alle **14**. *Nelle camere dei pensionanti* dalle **13** alle **17**.

Pei ricoverati negli Ospizi sarà rilasciato un biglietto personale al visitatore con orario limitato: dalle **12,30** alle **17,30**.

Per essere accettati gratuitamente devesi presentare la fede di nullatenenza rilasciata dal sindaco del Comune ove l'infermo risiede

Prezzo delle pensioni

Nelle infermerie	. . . .	L. 2	giornaliere
In camere da 6 letti	. .	» 4	id.
» 3	» . . .	» 5	id.
» 2	» . . .	» 7	id.
» 1	» . . .	» 10	id.

Direzione
Calleri di Sala Fed., ✻ e uff. ✉, *dirett. amm.*
Pecheux Carlo, *segret.*, c. Vitt. Em. II.
Sardo Gius., *applicato*, v. Lagrange 4.

Personale Ecclesiastico
Cravero D. Gio. Batt., *cappellano.*
Arisio teol. D. Gius., id.

Personale Sanitario

CHIRURGIA

Chirurgo primario.
Carle prof. dott. Ant., comm. ✻ e ✉, c. Re Umberto 17.

Medico chir. assist. in primo.
Galeazzi dott. Ricc., ✉, v. Montecuccoli 1.
Fassò dott. Gaud., v. S. Quintino 15.

Assistenti supplenti.
Grillo dott. Antonio.
Dardanelli dott. Matteo.
Herlitzka dott. Livio *ginecologia*, v. Sacchi 28
Gallina dott. Giuseppe.

MEDICINA

Medico primario.
Graziadei dott. prof. Bonavent., comm. ✉, cav. ✻, v. Sacchi 22.

Assistente in primo.
Rossi dott. Vinc., v. Maria Vittoria 6.

Assistenti supplenti.
Becchio dott. Giuseppe, v. Gioberti 28.
Gruner dott. Ettore.

Incaricati alle accettazioni.
Antoniotti dott. Fr., ✉, *med. ch.*, v. Roma 40.
Colvara dott. Ach, *med. chir.*, v. S. Donato 35.

FARMACIA

Chimico farmacista.
Bertinaria Felice.

Suora superiora.
Viganò Silvia.

Opera pia di S. Luigi Gonzaga
Via Santa Chiara 40.

Lo scopo di questo pio Istituto, fondato sullo scorcio del secolo passato, è: 1° di ricoverare gli infermi poveri affetti da tisi, idrope, cancro, sarasmo, domiciliati almeno da tre mesi entro la cinta daziaria di Torino; 2° di soccorrere a domicilio quelli abbandonati e affetti da grave malattia acuta o cronica, tale da impedire il lavoro. Le domande di ricovero nell'Ospedale e di sussidio a domicilio si debbono fare all'Elemosiniere delegato per ciascuna parrocchia, presentando le fedi mediche, di povertà e di nascita.

Il Re Carlo Alberto fondò nel marzo 1833, con fondi del suo particolare patrimonio, 24 letti per uomini e donne affetti da malattie cutanee, cioè pellagra, scorbuto, cancroide, scrofulide, eczema, tigna, lebbra, di qualsiasi luogo del regno. Le domande di ricovero si presentano alla Segreteria dell'Ospedale, munite delle fedi mediche, di nascita e di povertà. Giuseppe Devada fondò 6 letti per i commercianti od addetti al commercio, poveri cronici. Vi sono inoltre varii letti a pensione per uomini e donne in camere separate e comuni.

Rette giornaliere.

Camere separate	L. 6 —
» comuni	» 3 —
Infermerie.	» 2 —

NB. Oltre a L. **10** d'ingresso per tutti è necessario un deposito di L. **150** per le pensioni di L. 2 e di L. **200** per le altre.

Visite agli infermi.

Pensionari a L. 2: Dalle **9** alle **10** e dalle **14** alle **15**.

Pensionari nelle camere: Dalle **9** alle **11** e dalle **13** alle **17**.

Ricoverati gratuitamente: Nei giorni di Domenica e Giovedì dalle **14** alle **15**.

Consulti gratuiti di Medicina generale.
Bonvicini cav. dott. Franc., *med. primario.*
Arietti dott. Angelo, *medico assistente.*
Martedì, Giovedì e Sabato alle **8**.

Malattie della pelle.
Del Casa dott. Pier Alberto, *med. primario.*
Franosci dott. Nicola, *medico assist.*
Lunedì, Merc. e Venerdì, alle **15,30**

Malattie del sistema respiratorio e cardio-vasale.
Vaviglia dott. Serafino, *med. primario.*
Milone dott. Albano, *medico assist.*
Mart. Giov. e Sab. alle **15,30**, p. Mercol. **16,30**.

Chirurgia (malattie delle ossa e tumori).
Vergnano cav. dott. Casimiro, *chirurgo prim.*
Gallo dott. Vincenzo, *chirurgo assist.*
Martedì e Giovedì dalle **14** alle **15**.

Malattie della bocca.
Marenni dott. cav. Luigi.
Mercoledì alle **7,30**.

Direttori di nomina governativa.
Thaon di Revel conte Ignazio, senatore, *rettore primario*, c. Vitt. Em II, 103.
Serrampi di Pruney march. Ludovico, *rettore dell'interno*, v. Bogino 25.
Vignolo-Lutati cav. dott. Celestino, *direttore sanitario*, v. S. Dalmazzo 17.
Biandrate di S. Giorgio conte Luigi, via Bogino 16.
Cossilla di Trana conte Emilio, *direttore economo*, v. S. Dalmazzo 6.
Dogliotti cav. avv. Paolo, *membro suppl. della Consulta*, v. Orfane 25.
Sellering. cav. Rodolfo, *dirett. di segreteria*, v. Papacino 2.
Gabbiani d'Agliano conte Giuseppe, via Maria Vittoria 18.
Molfetta cav. avv. Emilio, *dirett. del contenzioso*, piazzetta B. V. degli Angeli 2.
Bertini comm. avv. G. B., senat. del Regno, v. Maria Vitt. 19
Prato cav. avv. Edoardo, p. Statuto 13.
Badini Confalonieri senatore, comm. avv. Alf., c. Vitt. Eman. II, 86.
Garizzo cav. avv. prof. Carlo Placido, v. Ospedale 40.
Boscarino cav. Gius. di Leone, v Alfieri 26.
Cavassi d'Olivola cav. ing. Cam., v. Po 30.

Direttore onorario
Bonardi cav. Felice, v. S. Massimo 47.

Direttori elemosinieri

Per Santa Teresa
Combetti cav. Gio. Batt., v. Consolata 5.

Per S. Gioachino
Balbo di Vinadio cav. Enr., v. Bogino 8.

Per San Dalmazzo
Losana cav. avv. Cesare, v. S. Dalmazzo 7.

Per i Ss. Martiri
Cavalli cav. Franc., v. Genova 3.

Per S. Secondo
Gianazzo di Pamparato cav. Annibale, c. Vitt. Em. II, 32.

Per S. Giovanni
Bonino Natale, v. Carlo Alberto 5.

Per Santa Barbara
Antoniotti teol. Gius., v. Perrone 9.

Per la Madonna degli Angeli
Solaro del Borgo nob. Paolo, v. Mazzini 17.

Per la SS. Annunziata
Della Chiesa di Cinzano march. Ludovico, p. Vitt. Em. I, 8.

Per la B. V. delle Grazie
Canfari Ant., c. Vitt. Em. II, 98.

Per S. Massimo
Ripa di Meana conte Alfonso, v. Mazzini 40.

Per S. Agostino
Darbesio Ignazio, v. Misericordia 3.

Per S. Donato
Prato avv. Edoardo, p. Statuto 13.

Per S Filippo
Gariazzo cav. avv. Carlo, v. Ospedale 40.

Per S. Carlo
Giuganino can. teol. Bartol., p. S. Giov. 9.

Per i Ss. Angeli Custodi
Avenati-Bassi G. B., c. Vitt. Em. II, 104.

Per la Gran Madre di Dio
Brunatto Fel., p. Gran Madre di Dio 7.

Per S. Francesco da Paola
Solaro del Borgo nob. Paolo, v. Mazzini 17.

Per il Sacro Cuore di Gesù
Pellottier Gio. Batt., v. Nizza 95.

Per S. Maria di Piazza
Icardi Gio. Batt., v. Urbano Rattazzi 5.

Per S. Giulia
Craveri avv. cav. Seb., v. Bava 10.

Per S. Tommaso
Buscaglione ing. Silv., v. Monte di Pietà 15.

Per il Corpus Domini
Berrone can. D. Ant., v. Venti Sett. 81.

Per i Ss. Pietro e Paolo
Pesce avv. Piero, v. dei Fiori 55.

Per la B. V. del Carmine
Schiari conte Edoardo, v. S. Chiara 32.

Impiegati
Pettiti Giuseppe Stanislao, *Segret. capo*, v. Barbaroux 43.
Prelle prof. Massimo, *Segretario economo*, corso Princ. Oddone 11 *bis*.
Laiolo conte Clemente, 1° *Applicato*, via S. Chiara 60.
Avataneo D. Bartol., *Rettore*, v. S. Chiara 40.
Torretta D. Alessandro, *Vice-rettore*, via S. Chiara 40.

Bellosta dott. cav. Franc., *Med. primario*, via Assarotti 9.
De Casa Pier Alberto, *Medico primario*, c. Vinzaglio 7.
Varaglia dott. Serafino, *Medico primario*, corso Siccardi 7.
Vergnano dott. cav. Casimiro, *Chirurgo primario*, v. Pietro Micca 20.
Ariotti dottor Angelo, *Medico assistente*, via Venti Settembre 65.
Milone dott. Albano, *Medico assistente*, p. Em. Filiberto 18.
Garosci dott. Nicola, *Medico assistente*, via Garibaldi 23.
Gallo dott. Vincenzo, *Chirurgo assistente interno*, v. Fabro 8 *bis*.
Martini cav. dott. Luigi, *Medico consulente per malatt. bocca*, v. Barbaroux 2.

Ospedale Maria Vittoria
Via Cibrario 72.

Per iniziativa presa fino dal dicembre 1879 dal dottore aggregato comm. Gius. BERRUTI, mercè il favore incontrato nella cittadinanza torinese, il concorso della privata beneficenza, l'offerta gratuita del terreno e l'efficacissima protezione del compianto Duca d'Aosta, l'Ospedale *Maria Vittoria* potè aprirsi alla pubblica assistenza il 1° agosto 1887.

Esso è costrutto secondo le migliori norme igieniche e salutari, a 3 padiglioni isolati, con camere particolari a ciaschedun ammalato, di cui 2 per le infermerie, uno centrale per l'ambulatorio clinico, il laboratorio di istologia e chimica, le sale di operazione, elettro-terapia, idroterapia ed alloggio degli assistenti interni e delle Suore. — Le infermerie sono collegate al padiglione centrale per mezzo di gallerie coperte che mettono le medesime in diretta comunicazione colle cucine e possono all'uopo essere completamente isolate — Tutti i padiglioni sono separati da aiuole coperte di piante e fiori.

Una comoda ed elegante palazzina situata in mezzo a ridente giardino adiacente all' Ospedale, è destinata esclusivamente a casa di cura per adulti di ogni malattia e cure idropatiche, bagni salsojodici, medicati, elettrici, ecc., per pensionanti di 1ª categoria con servizio speciale e conforme alle primarie Case di salute.

Nel 1899 venne aperto un nuovo ampio edifizio per la sezione infantile, il quale ha pure due grandi sale al 1° piano, l'una per i maschi, l'altra per le femmine per la cura gratuita, ed al piano superiore per i pensionanti.

In tutti i padiglioni vi ha una sala per operazioni munita di tutti i mezzi più razionali che la chirurgia moderna ha sancito. — Un ultimo edifizio, pure indipendente, è destinato alla chiesa per gli uffizi religiosi.

Alla assistenza diretta degli ammalati ed al governo della cucina e delle masserizie sono addette infermiere laiche e Figlie della Carità.

L'Ospedale, occupa 160 letti compresi quelli della palazzina. Per mezzo del suo ambulatorio l'Ospedale può dare un largo contingente di operosità, con grande aiuto alla pubblica assistenza, un sollievo non trascurabile ai poveri e sofferenti. — L'esperienza, ne' suoi primi 12 anni di esercizio, ha ampiamente confermato le previsioni di quanti hanno colla miglior fede coadiuvato la fondazione di questa nuova opera di carità e di progresso civile.

Tariffa Giornaliera.

Per le donne.

1ª	Categoria	(in apposita palazzina, con trattamento speciale e di famiglia)	L. 10
2ª	Id.	(in Ospedale, padiglioni *A*, *B*)	» 5
3ª	Id.	(» semi-gratuite).	» 3
4ª	Id.	. . . . . gratuita	

Per i bambini.

1ª	Categoria	(con trattamento speciale e di famiglia)	L. 10
2ª	Id.	pensionanti da	5
3ª	Id.	»	3
4ª	Id.	(semi-gratuita).	2
5ª	Id.	. . . . . gratuita	

(salvo accordi per camere speciali)

Orario dell'ambulatorio:

per le donne con accesso da v. Cibrario dalle 10 alle 11
per i bambini con accesso da v. Medail, dalle 8 alle 10.

Visite ai ricoverati: dalle ore 13 alle 16

L'accettazione degli ammalati a pagamento ha luogo in qualsiasi ora.

Dal Consiglio Direttivo e compilato dal personale sanitario dell'opera pia, viene pubblicato quadrimestralmente un Giornale di ginecologia e di pediatria, comprendente in tutte due le parti la scienza, l'arte, la clinica, la casistica, le rassegne nazionali ed estere e tutto quanto può interessare il medico pratico.

L'Amministrazione del giornale è tenuta alla sede dell'Ospedale (via Cibrario, 72) ed il Direttore economo ne ha la gerenza. — Al medesimo devonsi indirizzare i giornali per il *cambio*, le domande per annunzi, inserzioni, nonchè la pubblicazione (a condizioni da convenirsi) di memorie, osservazioni cliniche o studi per parte di altri medici

Prezzo di associazione annua **Lire Cinque.**

Direzione ed Amministrazione

Presidente onorario

S. A. R. il Principe Emanuele Filiberto Duca d'Aosta.

Presidente effettivo

Luserna Rorengo di Rorà conte Emanuele, comm. ⊕, c. Duca di Genova 31.

Vice-Presidenti effettivi

Bertini avv. comm G. B., senatore, via Maria Vittoria 19.
Bollati ing. comm. Oreste, via Principe Tommaso 28.

Consiglieri

Pollone comm. E., *tesoriere*, c. Siccardi 21.
Berruti dott. aggregato comm. Giuseppe, *direttore*, piazza Vitt. Em. I, 13.
Bergesio dott. aggr. cav. uff. Libero, piazza Carlo Emanuele II, 9.
Martini comm. Alessandro, c. Vitt. Em. 44.
Roggiero cav. avv. P. C., via Po 4.
Vigliardi-Paravia cav. Giuseppe, *Direttore Segreteria*, v. Alfieri 26.

Direttore tecnico dell'Ospedale

Berruti dott. aggreg. comm. Giuseppe.

Direzione medica

Medico chirurgo primario onorario

Novaro prof. G. Filippo, *Genova*.

Medici chirurghi primari

Berruti dott. comm. Gius., *libero docente*, piazza Vitt. Em. I, 13.
Bergesio dott. cav. uff. Libero, *libero docente*, p. Carlo Emanuele II, 9.

Direttore della Sezione pediatrica

Motta prof. cav. Mario, v. Mad. Cristina 33.

Primo assistente di ginecologia

Pisena-Pintor dott. Arturo, v. Po 8.

Assistente di pediatria

Mesnier dott. Emilio, v. Amedeo Avogadro 20.

Medici chir. assistenti interni

Martinotti dott. Maria Borgna dott Dom. Goso dott. Carlo.

Direttore-Economo

De Bernardi cav. **Cesare**, c. Vinzaglio 5.

Direttrice interna

Suor Irene Spinola, figlia della Carità.

Revisori dei conti

Bona Giuseppe, v. Amedeo Avogadro 19.
Arduin cav. Federico, v. Maria Vitt. 51.

Consulenti legali

Faa cav. Carlo, notaio, c. Palestro 4.
Roggiero cav. avv. Pier Carlo, v. Po 4.

Servizio Cassa

Banca Commerc. Ital., v. S. Teresa 11.

Comitato delle Signore Patronesse

Presidentessa onoraria

S. A. R. la Principessa Elena d'Orleans Duchessa d'Aosta.

Presidentessa

Bonanana-Picco sig.ª Giovannina, vedova Bosco, p. Carlo Felice 6.

Vice Presidentesse

Luserna Rorengo Di Rorà Canevaro contessa Delfina, c. Duca di Genova 31.
Bless sig.ª Emma, v. Amedeo Avogadro 19.

Direttrice Segreteria

Bollati-Rossi sig.ª Adele, v. Princ. Tomm. 28.

Ispettrici

Allais Enrichetta ved. Henry, c. Oporto 41.
Arduin-Mussi Gallarati nobile Fanny, via Maria Vittoria 51.
Arrigotti signora Zarina Gardini, via San Massimo 55.
Bergesio-Oliveri signora Carolina, piazza Carlo Eman. II, 9.
Berruti-Engelfred signora Teresa, via Venti Settembre 8.
Bosso-L'Orsa sig.ª Vittorina, c. Siccardi 26.
Cumenica-Sormani sig.ª Elsa, v. Cavour 50.
Castelli Gius.ª ved. Lavezzeri, v. Mercanti 9.
Cerrina-Mayneri Jacini contessa Giulia, c. Duca di Genova 27.
Cerrino-Zegna Ritt-Roncati Emma, corso Boccaria 2.
Cerrino-Zegna sig.ª Teresa, p. S. Martino 5.
Chiusano-Ramella sig.ª Eva, c. Vitt. Em. II, 88
Darbesio-Pansa signora Adele, v. della Misericordia 3.
De Bernardi Ara sig.ª Corinna, c. Vinzaglio 5
De Genova di Pettinengo Figoli contessa, v. Carlo Alberto 32.
Denina-Baricalla sig.ª Luisa, p. S. Carlo 6.
Deslex-Ducco Clelia, via Pio Quinto 36.
Faà-Comba sig.ª Giustina, v. Maria Vitt. 27.
Favale-Baur sig.ª Alina, p. Solferino 20.
Galateri-Rossi contessa, c. Vinzaglio 29.
Germano-Scalvedi signora Casimira, corso Vitt. Em. II, 60
Graziano signora Marianna ved. Sormani, c. Re Umberto 2.
Guagno sig.ª Maria Poma, v. Cernaia 20.
Guillot-Teppa sig.ª Emilia, v. Assietta 57.
Incisa Scafi di Casaleggio cont.ª Paola, v. Amedeo Avogadro 9*bis*.
Leumann-Cerutti sig.ª Amalia, c. Vittorio Emanuele II, 105.
Losio-Ramella signora Fadilla, c. Vittorio Eman. II, 71.
Luserna Rorengo di Rorà-Pallavicino marchesa Teresa, v. Cavour 13.
Malabaila Romagnano contessa Clementina, p. S. Giovanni, palazzo Chiablese.
Malabaila Scarampi di Monale contessa Adele, c. Vitt. Em. II, 94.
Martini di Cigala Canevaro contessa Giovanna, v. Assietta 49.
Martini di Cigala Ferrari Ardicini contessa Fanny, v. Sagliano 4.
Martinolo-Teppa sig.ª Car.ª, v. Consolata 3.
Melano di Portula-Viarana contessa Carolina, v. Cernaia 8.
Monaca-Villa signora Maria, v. Orfane 24.
Moreno-Marone signora Albina, c. Vitt. Eman. II, 71.
Motta Angioletta, v. Madama Cristina 33.
Oliveri-Colonetti signora Vittoria, p. Vitt. Em. I, 21.
Palberti-Davicini signora Edvige, v. Santa Chiara 15.
Paoletti-Bernardi sig.ª Fel.ª, v. Mercanti 17.
Piatti Pozzo sign.ª Giulia, p. Solferino 11.
Pollone Adele ved. Bosso, c. Siccardi 21.
Rama-Vescovo sig.ª Paola, c. S. Martino 3.
Ramella-Lanza signora Libera, c. Vitt. Eman. II, 88.
Ramella-Vercellone signora Dina, corso Vitt. Eman. II, 88.
Raseri signora Maria Enrichetta, piazza Vitt. Em. I, 13.
Riccardi di Lantosca Basco contessa Virginia, v. Carlo Alberto 39.
Roggiero-Perotti sig.ª Centina, v. Po 4.
Rossi-Leumann signora Lydia, c. Vittorio Eman. II, 44.
Roux-Bercanovich sig.ª Itala, v. Milano 33 (Roma).
Spingardi-Bruno signora Benie, v. Princ. Amedeo 16.
Talamona-Tamagno signora Margherita, via Manzoni 41 (Milano).
Toesca di Castellazzo contessa Giulia, v. S. Francesco da Paola 13.
Vaccarino-Ferrero signora Emma, via S. Maria 3.
Vigliardi-Paravia-Roda signora Giulia, via Alfieri 26.

Piccola Casa della Divina Provvidenza

sotto gli auspici di S. Vinc. de' Paoli

(Ospedale Cottolengo)

Via Cottolengo 14.

Riconosciuta legalmente con R. Biglietto in data 27 agosto 1833.

***Consulti ed accettazioni gratuiti*:** Tutti i giorni dalle ore 9 alle 11.

***Visita agl'infermi*:** Giovedì e Domen. dalle 13 alle 14.

Il venerabile sac. Giuseppe Benedetto Cottolengo da Bra, canonico della SS. Trinità e Socio della Congregazione del *Corpus Domini*, nel gennaio 1828 fondò un ospedaletto per infermi nella casa della *Volta Rossa* (via Palazzo di Città 13), che nel 1832 traslocò in Valdocco, dove ora esiste mirabilmente ampliato. Il fondatore morì in Chieri il 30 aprile 1842 in età di anni 56. In questo Istituto si trovano raccolte oltre a cinque mila persone, tutte (pochissime eccettuate) gratuitamente accettate e provvedute d'ogni cosa. La Piccola Casa si divide in tante famiglie:

Maschili: Sacerdoti — Fratelli di S. Vincenzo — Tommasini — Fratini — Luigini — Orfanelli.

Femminili: Suore Vicenzine alle quali è affidato il servizio generale della Casa e molte delle quali sono mandate in provincia per servizio degli Ospedali, delle Scuole e degli Asili infantili. — Suore Suffragine. — Suore Carmelitane — Suore del Preziosissimo Sangue di Gesù — Figlie Pietadine. — Orsoline. — Genoveffe. — Eliane. — Taidine.

Per amendue i sessi separatamente vi sono le famiglie dei Sordo-muti, Epilettici, Invalidi, Scemi, Ammalati di ogni sorta, senza distinzione di patria o religione, purchè non ammessibili negli altri ospedali, e specialmente per i vaiolosi.

La Piccola Casa ha pure una Scuola gratuita per giovanette esterne, alle quali si dà una piccola refezione ed anche talvolta qualche oggetto di vestiario.

Direttore

Ferrero canon. comm. D. Giuseppe.

Medico capo.

Vignolo-Lutati dott. cav. Celestino, via S. Dalmazzo 17.

Sifilicomio di Torino

(Ospedale di San Lazzaro)

Corso Cairoli 14*bis*.

Quest'Ospedale, aperto nel 1866 in seguito alla soppressione dell'**Infermeria Bogetto**, già esistente presso il R. Ospizio generale di Carità, venne eretto in Corpo Morale con R. Decreto 22 marzo 1868 e vi sono curati gratuitamente i poveri dei due sessi affetti da malattie veneree e sifilitiche.

Sonovi anche stabiliti alcuni letti a pensione per uomini e donne con trattamento distinto per la cura esclusiva delle dette malattie

Dispensario annesso

per accettazioni, consulti e medicazioni gratuite

Tutti i giorni alle ore **8**.

Visite ai ricoverati.

Nelle sale: Mercoledì, Venerdì e Domenica, dalle ore **13** alle **14**.

Assegnate: Stessi giorni dalle **14.30** alle **15.30**.

Nelle camere: Tutti i giorni dalle **9** alle **11.30** e dalle **13** alle **18**.

Prezzo delle pensioni

In camera comune . . . L. **3** giornaliere
In camera con un solo letto » **5** »

Direzione

Presidente

Davicini cav. ing. Attilio, v. Sacchi 12

Direttori

Corsi di Bosnasco cav. Policarpo, v. Pe[illegible]
Pagliani comm. prof. Luigi, v. Rocca [illegible]
Boselli avv. Silvio, v. Pietro Micca 16
Villanis comm. avv. Franc., v. Botero 8

Ispettore

Marini Michele, c. Vitt. Em. II, 61.

Aiutante all'ispettore

Bocca Tommaso, c. Cairoli 14*bis*.

servizio sanitario

Medico ordinario

Salsotto dott. Giovenale, uff. ✠, corso Vitt. Em. II, 32, p. 2.

Medico assistente

Saglietto dott. Giacomo, v. S. Massimo 31.

Ospedale Oftalmico di Torino

Via Juvara 19.

Quest'Istituto fondato nel 1838 per opera di Casimiro Sperino è destinato a ricevere in cura ammalati poveri affetti da malattie d'occhi.

Vi sono pure letti a pensione per gl'infermi non poveri.

Le cure e le operazioni chirurgiche sono *gratuite* anche per i pensionari.

Orario dei consulti gratuiti (*Dispensario*).

Tutti i giorni dalle **8** alle **9** e dalle **13** alle **14**.

Orario per visitare i ricoverati.

Donne, fanciulle e lattanti: Lunedì, Giovedì, Sabato, dalle ore **15** alle **16.30**.

Uomini e fanciulli: Martedì, Venerdì, Domenica, dalle ore **15** alle **16.30**.

Pensionanti alla 1ª e 2ª categoria: tutti i giorni dalle ore **14** alle **17**

Tabella delle pensioni.

1ª Categoria. — **Camera a solo**

Adulti oltre i 12 anni	L. 16
Fanciulli dai 4 ai 12 anni senza assistenza	» 10
Id. id. id. con assistenza	» 6
Bambini al disotto dei 4 anni con assistenza obbligatoria	» 3.50
Assistenti agli ammalati	» 5

2ª Categoria. — **Camere a 2 e 4 letti**

Adulti oltre i 12 anni	L. 5
Fanciulli dai 4 ai 12 anni senza assistenza	» 3
Id. id. id. con assistenza	» 3
Bambini al disotto dei 4 anni con assistenza obbligatoria	» 2.50
Assistenti agli ammalati	» 4

3ª Categoria (Retta di Beneficenza)

Concessa

mediante presentaz. di Certificato di povertà rilasciato

Camere a 6 letti

Adulti oltre i 12 anni	L. 2
Fanciulli e *Bambini* fino ai 12 anni . .	» 1
Nutrici e persone che assistono gli ammalati	1.50

Direzione.

Presidente

San Martino Valperga conte Guido, Senatore del Regno, c. Oporto 36.

Vice Presidente

Gonnet bar. comm. Ernesto, tenente gen., p. Carignano 2.

Direttori

Casana barone avv. Ern., v dei Mille 22.
Dala Chiesa di Cervignasco conte Angelo, v. della Rocca 23
Giordano avv. Carlo, v. Barbaroux 31.
Marino comm. ing. Cesare, v. Mazzini 17.
Montaldo dott comm. Giuseppe, c. Vittorio Em. II 82.
Serra di Sandigliano e Carpenea avv. cav. Vinc., v. Maria Vittoria 4
Reymond prof. comm. Carlo, v. Barbaroux 43.

Impiegati.

Gallo Gio. Ern., *Segretario*, c. Vinzaglio 19.
Mazzarino Pietro, *Economo*, v. Juvara 19.
Nicola cap. Pietro, *ff di ragioniere*, strada di Francia 9.
Batteri cav. Luigi, *ispett. di contabilità e Controllo*, v. Rossini 22.

Cappellano.

Salomone D. Gius., c. Oporto 47.

Servizio di Tesoreria.

Opera pia S. Paolo, v. Monte Pietà 32.

Personale sanitario.

Medico primario, Dirett. della 1ª Sezione e della Clinica

Reymond comm. prof. dott. Carlo, via Barbaroux 43.

Direttore della 2ª Sezione e aiuto onorario della Clinica.

Bajardi cav. dott. prof. Pietro, v. S. Franc. da Paola 21.

Assistenti della Clinica

Giudenzi dott. Carlo, 1° *Assistente*, corso Vitt. Eman. II, 65.
Pes dott. Orlando, 2° *Assistente*, c. Vittorio Emanuele II, 108
Magnani dott. Camillo, 3° *Assistente.*
Farina dott. cav. Gius., capitano medico, *Assist. onor. deleg dal Min. della Guerra.*
Cumas dott. cav. Nicola, capit. medico, *Assistente onorario delegato dal ministero della Guerra*, v. Juvara 19.

Assist. dell'Osped. e vol. della Clinica.

Morando dott. Paolo, v. Cavour 7.
Fraolio dott. Bern., v. Vitt. Amedeo II, 21.
Dezoppo dott. Luigi, v. Ormea 3.

Assist. volont. della Clinica e dell'Ospedale

Finnagalli dott. prof. Arnaldo, v. Deposito 3.
Merini Egidio, v. Accademia Albert. 28
Peiatti dott Adolfo, v. Cernaia 20
Quaglia Guglielmo, v. Juvara 19
Casalicchio dott Carlo, c. Oporto 45.
Donizzelli dott. Casim., v. S. Anselmo 11.
Assandria dott. Marco, p. Em. Filib. 18.

Chimico farmacista concessionario della farmacia dell'Ospedale

Carlasegna Pietro, v. Juvara 17.

Ospedale Infantile

Regina Margherita

Corso Galileo Galilei, ang. v. dei Fiori (Barriera di Nizza).

Creato per iniziativa del prof. Secondo Laura, fondatore dell'Opera, apostolo degli ospedali infantili d'Italia, venne solennemente inaugurato il giorno 9 dicembre 1883. — L'associazione che lo sostiene è composta di *soci fondatori*, di *soci perpetui* e di *soci azionisti*. — Sono soci fondatori quelli che versano una somma non inferiore alle lire 1000; — soci perpetui quelli che versano una somma non inferiore a lire 100; — soci azionisti quelli che si obbligano di versare una somma non inferiore a lire cinque annue per un quinquennio almeno. — Agli oblatori di lire 20,000 viene intestata una sala. Agli oblatori di una somma non minore di lire 5000 viene intestato un letto. — Tutte le oblazioni da lire 1000 in su vengono ricordate in apposita tavola marmorea collocata in luogo d'onore. L'Ospedale è costrutto secondo i moderni dettami della scienza sui disegni dell'ingegnere Tonso e venne recentemente ampliato e completato colla costruzione di due padiglioni d'isolamento e coll'aggiunta di vasti ambulatori per le le medicazioni ed i consulti gratuiti, e di una cappella secondo i disegni e sotto la direzione dell'ing. Brayda cav. Riccardo. — L'Ospedale contiene 100 letti ed è destinato esclusivamente alla cura delle malattie mediche e chirurgiche, prevalentemente dei bambini non superiori ai 12 anni di età.

Tutti i sanitari prestano servizio gratuito.

Orario dell'ambulatorio

Medicina	Estate ore **16.30**
»	Inverno » **15.30**
Chirurgia	» **16**

Consiglio d'Amministrazione

Presidente

N. N.

Vice-Presidenti

Boni Giulio, comm. ✱, ✠, di S. Stanislao di Russia e della Rosa del Brasile; Uffiz. dell'Ordine del Salvat di Grecia, del Nicham Iftihar di Tunisi, e dell'Ordine di S. Marino: Cavaliere dell'Ordine di Carlo III di Spagna, della Stella Polare di Svezia, e dell'Ordine Messicano di nostra Signora di Guadalupe Fregiato della Med. commemorativa della Guerra del 1849, v. Finanze 3.
Negri prof. cav. Pasquale, v. dei Fiori 90.

Vice-Presidenti Onorari

Biscaretti di Ruffia conte Roberto, deputato al Parlamento, p. Cavour 8.
Selve comm. Federico, corso Duca di Genova 19.

Consiglieri

Borgogna avv. Franc., c. Vitt. Em. II, 90.
Brayda cav. ing. Riccardo, v. Cernaia 38.
Colongo cav. avv. Luigi, corso Vittorio Eman. II, 93.
Gamna Luigi, c. Oporto 19.

Gribaudi Alberto, p. barr. di Nizza 126.
Gianotti cav. avv. Pietro, c. Siccardi 7.
Gromis di Trana conte avv. Carlo, via S. Dalmazzo 6.
Martini comm. Aless., c. Vitt. Em. II, 44.
Nam cav. Alessandro, v. della Rocca 25.
Nota dott. cav. Annibale, c. Valentino 2.
Reyna avv. comm. Feder., v. Accademia Albertina 37.
Rodella avv. Carlo, c. Vitt. Em. II, 61.

Consiglieri Onorari

Garelli dott. cav. Cleto, via Vittorio Amedeo II, 18.
Vinay dott. cav. Scip., c. Vitt Em. II, 105.

Revisori dei conti

D'Harcourt di Monasterolo conte Giulio, v. della Rocca 49.
Charbonier cav. Giulio, c. Vitt. Em. II, 74.
Franchi geom. Franco, c. Oporto 41.
Navassa cav. avv. Pietro, v. Barbaroux 20.
Serra conte Franc., v. Accad. Albertina 21.

Corpo Sanitario

Dirett. sanitario

N. N.

Sezione medicina

N. N., *medico primario.*
Garelli dott. cav. Cleto, *medico aiuto.* pred.
Giorelli dott. Ernesto, *assistente*, v. Andrea Doria 8.
Robutti dott. Achille, *assistente volontario*, c. Re Umberto 36.

Sezione chirurgia

Nota dott. cav. Annibale, *chirurgo primario*, predetto.

Medico assistente interno

Maccone dott. Luigi, v. Consolata 11.
Vigliani dott. Gio. Ant., v. dei Fiori 49.

Direttore di Segreteria

Gianotti avv. Pietro, ☎, predetto.

Direttore di Tesoreria

Gromis di Trana conte Carlo, predetto.

Direttore-Economo

Bertasso Luigi, ☎, v. Vitt. Amedeo II, 13.

Direttrice onoraria

Gagliardini Giacinta.

Direttrice interna

Suor Giuseppina Pellò, suora della carità.

Commissione di finanza

Membri

Gromis di Trana conte avv. Carlo.
Negri cav. prof. Pasquale
Nam cav. Alessandro.

Istituto antirabbico

Via Corte d'Appello 1 (Ufficio d'Igiene)
(Vedi pag. 408).

Ospedale *Amedeo di Savoia* per le malattie infettive

oltre la barriera del Martinetto
con accesso dalla barr. di Valdocco.

L'impianto di quest'Ospedale, che porta il nome dell'Augusto Principe, venne iniziato per pubblica sottoscrizione alla quale l'Opera Pia di San Paolo concorse con L. 100,000. S. M. il Re generosamente elargì L. 100,000, corrispondenti all'importo delle sottoscrizioni già raccolte al Marzo 1891 pel monumento al suo compianto fratello; ed il Municipio destinò a favore della nascente istituzione le L. 250,000 del lascito Rudigoz.

Con R. Decreto, 1 febbraio 1892, venne eretto in ente morale, e con R. Decreto, 8 maggio dello stesso anno, fu approvato il progetto di costruzione compilato dall'ing. Primetti col concorso di una Commissione tecnica scelta fra i componenti il Comitato esecutivo.

Con R. Decreto 27 aprile 1899 l'ospedale venne fuso nella **Piccola Casa della Divina Provvidenza (Cottolengo)**, rimanendo inalterato il fine per il quale l'ospedale Amedeo di Savoia fu istituito e si diede inizio al regolare suo funzionamento.

Infermeria di S. Vincenzo de' Paoli (*Ospedale S. Salvario*)

Via Nizza 14.

Quest'Ospedale, volgarmente detto di *S. Salvario*, apertosi nel 1840, è diretto dalle Suore di Carità; contiene cento e più letti per uomini e donne affetti da malattie mediche e chirurgiche ancorchè croniche, purchè non contagiose. Non vi sono posti gratuiti. La pensione varia dalle L. **50** alle **80** mensili. Le operazioni chirurgiche si pagano a parte. Vi sono anche camere separate. Le domande di accettazione si fanno alla Suora Superiora, la quale avverte il Medico onde visiti il malato e lo accetti o no secondo giudica in proposito.

Visite agli infermi.
Tutti i giorni dalle **12** alle **15.**

Ciartoso prof. dott. Luigi, *Medico primario e Direttore sanitario*, v. Lagrange 10.
Riondo dott. Vittorio, *Medico assistente*, v. Montebello 17.
Imberti Stefano, *Assist. interno*, v. Nizza 14.

Policlinico Generale di Torino

Via Quattro Marzo, c. p.

Tale istituzione venne fondata il 15 maggio 1889 da un gruppo di medici specialisti. Eretta in ente morale il 25 ottobre 1892. — Scopo del Policlinico è la cura ambulatoria gratuita dei malati poveri.

Delegazione Amministrativa.

Secondi prof. cav. Gio., *Presidente.*
Galli dott. cav. Camillo, *Segretario.*
Ferria dott. Luigi, *Consigliere.*
Seymandi dott. cav. Agost., *id*
Baglione dott. Umberto, *Economo-Cassiere.*

SEZIONE 1ª - **Anemie, Malattie del ricambio e generali acute. Malattie del cuore e dei reni**
Tutti i giorni alle ore 10.

Bracco dott. Guglielmo, *senior, direttore.*
Lazzaro dott. Filippo, *aiuto.*
Armandis dott. Luigi, *assistente.*
Deamicis dott. Mario, *id.*
Molineri dott. Giacinto *id.*

SEZIONE 2ª - **Malattie nervose.**
Elettroterapia
Martedì, Giov. e Sabato alle 10,30.
Naro prof. dott. Camillo, *direttore.*
Forni dott. Luciano, *aiuto.*
Parato dott. V., *assistente.*

SEZIONE 3ª - **Malattie della pelle, veneree e sifilitiche.**
Giorni feriali alle ore 12,30.
Peroni prof. dott. G., *docente, direttore.*
Peccardi dott. Gerolamo, *aiuto.*
Chiarelli dottor Tito, *id.*
Paracino dott. A., *id.*

SEZIONE 4ª - **Chirurgia generale.**
Giorni feriali alle 13.
Abate-Daga dott. Gio., *direttore.*
Toso dott. Giuseppe, *assistente.*

SEZIONE 5ª – **Chirurgia ortopedica.**
Malattie chir. dei bambini e deformità.
Giorni feriali, tranne il giovedì, alle 11.
Motta prof. dott. cav. Mario, *direttore.*

SEZ. 6ª - **Ostetricia e mal. delle donne.**
Tutti i giorni feriali alle 13,30.
Galli dott. cav. Camillo, *direttore.*
Peinetti dott. P. L., *assistente.*

SEZIONE 7ª – **Malattie degli occhi.**
Tutti i giorni feriali alle 10.
Atti operativi: dopo le consultazioni.
Secondi prof. cav. Gio., *docente, direttore.*
Toso dott. Gius., *aiuto.*

SEZ. 8ª - **Malattie del naso e della gola.**
Lunedì, Mercoledì, Venerdì, alle 13,30.
Atti operativi: Venerdì alle 17.
Dionisio prof. dott. Ignazio, *direttore.*

SEZIONE 9ª - **Malattie dell'orecchio.**
Tutti i giorni feriali alle 12
Gradenigo prof. dott. Gius., *direttore.*
Calamida dott. U., *assistente.*

SEZIONE 10ª
Malattie della bocca e dei denti.
Dall'ottobre al marzo: Mart., giov. e sabato alle 8; dall'aprile al settembre: alle 7.
Baglione dott. Umberto, *direttore.*
Ruspa dott. Gio., *assistente.*

SEZIONE 11ª
Malattie dell'apparato digerente.
Tutti i giorni feriali alle 10.
Seymandi dott. cav. Agostino, *direttore.*
Boniscontro dott. C., *aiuto.*

SEZIONE 12ª
Malattie delle vie genito-urinarie
Lunedì, Mercoledì e Venerdì alle 13.
Ferria prof. dott. Luigi, *direttore.*
Ambrosetti dott. Tommaso, *assistente.*
Prevera dott. C., *id.*

SEZIONE 13ª - **Malattie di petto.**
Tutti i giorni alle 10.
Scarpa dott. L. Guido, *direttore.*
Muriald dott. G. F., *assistente.*
Manfredi dott. D., *id.*

Poliambulanza Generale Medico-Chirurgica (gratuita pei poveri).

Via Madama Cristina 10.

Questa istituzione fondata il 21 novembre 1895 da un gruppo di medici specialisti, ha per scopo la cura ambulatoria gratuita dei malati poveri.

Presidente
Coda dott. Martino, v. Quattro Marzo 5.

SEZIONE 1ª
Malattie generali e di cuore.
Lunedì, Merc. e Venerdì dalle 15,30 alle 16,30.
Bongioanni dott. cav. Cesare, *direttore*, v. Barbaroux 4.

SEZIONE 2ª
Malattie nervose ed elettroterapia.
Lunedì, Merc. e Venerdì dalle 14,30 alle 15,30.
Pescarolo comm. dott. prof. Bellom, *dirett.*, p. Vitt. Em. I, 12.
Bosio dott. Emilio, *aiuto.*

SEZIONE 3ª
Malattie di petto.
Tutti i giorni feriali dalle 11 alle 12.
De-Regibus dott. cav. Candido, *direttore*, v. del Carmine 6
Matossi dott. Arturo, *assistente.*

SEZIONE 4ª
Malattie dell'apparato digerente e del ricambio materiale.
Lunedì, Merc. e Venerdì dalle 13,30 alle 14,30.
Cavallero dott. prof. Gasp., *direttore*, via Mad Cristina 9.
Barelli dott F., *aiuto.*
Ganna dott., *assistente.*

SEZIONE 5ª
Malattie dei bambini.
Mart., Giov. e Sabato dalle 13,30 alle 14,30.
Mensi dott. Enrico, *dirett.*, c. Re Umberto 6.
Giordana dott. Arturo, *aiuto.*

SEZIONE 6ª
Chirurgia generale.
Lunedì, Merc. e Venerdì dalle 11,15 alle 12,15.
Sartirana dott. Teresio, *dirett.*, v. Principe Tommaso 3.

SEZIONE 7ª
Malattie chirurgiche delle vie genito-urinarie e del retto.
Martedì, Giovedì e Sabato dalle 15 alle 16.
Antoniotti dott. cav. Francesco, *direttore*, p. B. V. degli Angeli 2.

SEZIONE 8ª
Chirurgia ortopedica ed infantile.
Martedì, Giovedì e Sabato dalle 11 alle 12.
Nota cav. dott. Annibale, *direttore*, corso Valentino 2.
Maccone dott. Luigi, *assistente*.

SEZIONE 9ª
Malattie degli occhi.
Tutti i giorni feriali, escluso il Sabato, dalle 13,30 alle 14,30
Montaleini dott. A. L., *direttore*, v. Accad. Albertina 37.

SEZIONE 10ª
Malattie delle donne ed ostetricia.
Lun., Merc. e Ven. dalle 13,30 alle 14,30.
Albertoletti dott. Carlo, *direttore*, v. Venti Settembre 60.

SEZIONE 11ª
Malattie della pelle.
Mart., Giov. e Sab. dalle 11,30 alle 12,30
Rondelli dott. Alippio, *direttore*, c. Vitt. Eman. II, 6.

SEZIONE 12ª
Malattie veneree e sifilitiche.
Tutti i giorni feriali dalle 11,15 alle 12,15.
Coda dott. Martino, *direttore*, v. Quattro Marzo 5.
Chiais dott. Filiberto, *assistente*,
Boglietti dott. Carlo, *id.*

SEZIONE 13ª
Malattie del naso e della gola.
Tutti i giorni feriali dalle 13 alle 14.
Artom dott. Giacomo, *dirett.*, v. Goito 6.

SEZIONE 14ª
Malattie dell'orecchio.
Martedì, Giovedì e Sabato dalle 12 alle 13.
Segre dott. Marco, *dirett*, v. Riberi 2.
Ambrosetti dott. C., *assistente*.

SEZIONE 15ª
Malattie della bocca e dei denti.
Martedì, Giovedì e Sabato
Dal 1° Aprile al 30 Settembre dalle 7 alle 8.
Dal 1° Ottobre al 31 Marzo dalle 7,30 alle 8,30.
Mussatti dott. Carlo Ettore, *direttore*, via Viotti 2.

Ambulatorio Policlinico
Corso Duca di Genova 3.

Questa istituzione venne inaugurata il 17 aprile 1896 ed ha per iscopo il trattamento e la cura delle malattie speciali per opera di singoli specialisti.
Le consultazioni sono gratuite pei poveri.

Regoliosi dott. Emilio, *presidente*.

SEZIONE 1ª
Medicina generale e malattie di petto.
Tutti i giorni, eccetto i festivi, alle ore 10.
Lava dott. prof. Giovanni, *direttore*, via S. Secondo 26.

SEZ. 2ª - **Chirurgia generale.**
Tutti i giorni feriali meno i festivi alle 1[illegible]
Atti operativi: ore da destinarsi.
Lombardi dott. Gius., *dirett.*, v. Deposit[illegible]

SEZIONE 3ª
Malattie dello stomaco ed intestin[illegible]
Lun., Mercol., Ven. e Sab. dalle 9,30 alle 10.
Della Torre dott. P., *dirett.*, v. Barbaro[illegible]

SEZIONE 4ª
Chirurgia infantile ed ortopedia
Lunedì, Mercoi e Ven. dalle 16,30 alle 1[illegible]
Meynier dott. Emilio, *dirett.*, v. Amedeo Avogadro 20.
Benedetto dott. G., *assistente*.

SEZ. 5ª - **Malattie dei bambini.**
Tutti i giorni, eccetto il Mercoledì ed i festivi, dalle 14,30 alle 15,30
Racca dott. Filippo, *dirett.*, v. S. Secondo 1.

SEZIONE 6ª
Malattie delle donne e ostetricia.
Martedì, Giovedì e Sabato dalle 15,30 alle 16.
Regogliosi dott. E., *dirett.*, v. Massena 9.

SEZ. 7ª - **Malattie degli occhi.**
Mart., Giov. e Sab. dalle 16,30 alle 17,30
Carbone dott. Agostino, *dir.*, v. Bogino 7.

SEZIONE 8ª
Malattie della pelle, veneree e sifilitiche.
Tutti i giorni dalle 12,45 alle 13,45 per gli uomini e dalle 13,45 alle 14,15 per le donne.
Bovero dott. Rinaldo, *dirett.*, v. Bertolle[illegible]

SEZIONE 9ª
Malattie già nervose ed elettroterapia
Lunedì, Mercoledì e Venerdì dalle 15,30 alle [illegible]
Applicazioni elettriche: ore da destinarsi.
Perrero dott. Emilio, [illegible], *direttore*. Via S. Secondo 31.
Bonaretti dott. A., *assistente*.
Michela dott. L. S., *id.*

SEZ. 10ª - **Malattie del naso e della gola**
Lunedì, Mercoledì e Venerdì dalle 9 alle [illegible]
Hahn dott. Raoul, *direttore*, v. Cernaia 11.
Pacciarini dott. A., *assistente*.

SEZIONE 11ª - **Malattie genito-urinarie.**
Lun., Merc. e Ven. dalle 15.30 alle 16.30.
Villa dott. Adolfo, *direttore*, p. Bodoni 5.

SEZIONE 12ª - **Masso e meccanoterapia.**
Martedì, Giovedì e Sabato dalle 14,30 alle [illegible]
Pinali dott. Rodolfo, *direttore*, via Arcivescovado 10.

SEZ. 13ª - **Malattie dell'orecchio.**
Martedì, Giovedì e Sabato dalle 13,30 alle [illegible]
Hahn dott. Raoul, *dirett. incaric.*, predetto.

SEZIONE 14ª
Malattie della bocca e dei denti.
Martedì, Giov. e Sabato, dalle 7 alle 8 da Aprile ad Ottobre, e dalle 8 alle 9 da Ottobre ad Aprile.
Casotti G., *chirurgo*, v. Roma 25.

Istituto Policlinico
Corso S. Maurizio 41.

Inauguratosi il 5 Novembre 1898 per opera di medici specialisti per la cura gratuita dei poveri, con guardia permanente diurna pei soccorsi d'urgenza. Presso l'Istituto funziona una **Guardia permanente diurna per soccorsi d'urgenza** per opera dei Medici dell'Istituto Policlinico e dei suoi Assistenti, col concorso dei Sigg. Industriali di Vanchiglia e Borgo Po rappresentati da apposito Comitato. Detta Guardia funziona dalle ore 8 alle 18 di ogni giorno. L'opera sua viene prestata gratuitamente sia nell'Istituto sia in privato, ove ne sia richiesta per casi urgenti di infortunio.

SEZIONE 1ª – **Chirurgia generale**
Tutti i giorni dalle 16 alle 17.
Calvini dott. Romolo, *direttore*, v. Goito 14.
Cuneo dott. Franc., *aiuto*, v. Barolo 20.

Ortopedia
Tutti i giorni dalle ore 16 alle 17.
Calvini dott. Romolo, *direttore*, pred.
Cuneo dott. Franc., *aiuto*, v. Barolo 20.

SEZ. 2ª - **Malattie delle donne**
(*Ostetricia e ginecologia*).
Tutti i giorni alle ore 16.
Canton dott. G. V., *direttore*, v. Mazzini 33.
Sola dott. E., *aiuto*, c. S. Martino 8.
Giordana dott. A., *assist.*, v. Assarotti 3.

SEZIONE 3ª – **Medicina generale**
(*Malat. di petto, cuore e reni*).
Lunedì, mercoledì e venerdì dalle ore 16 alle 17.
Cerrina dott. Vitt., *dirett.*, c. Vitt. Em. II, 70.

SEZ. 4ª – **Malattie nervose e mentali**
Lunedì, Merc. e Ven. dalle 11 alle 12.
Treves dott. Marco, *direttore*, v. Saluzzo 9.

SEZIONE 5ª
Malattie dello stomaco ed intestinali
Tutti i giorni dalle 8 alle 9.
Olivetti dott. Bonainto, *direttore*, v. Madama Cristina 33.
Pellieri dott. A., *aiuto*, v. Priocca 4*bis*.

SEZIONE 6ª – **Malattie dei bambini**
Tutti i giorni fer. dalle 14,30 alle 15,30.
Maggia dott. prof. A., *direttore*, v. Madama Cristina 6.
Torretta dott. P., *aiuto*, v. Ospedale 9.

SEZ. 7ª – **Malattie veneree e sifilitiche**
Tutti i giorni feriali, escluso il Giovedì, dalle 12 alle 13.
Gallia dott. Carlo, *direttore*, p. Vittorio Eman. I, 14.

SEZ. 8ª – **Malattie della pelle**
Tutti i giorni, esclusi i festivi, dalle 7,30 alle 8,30.
Sprecher dott. F., c. Vitt. Eman. II, 19.

SEZIONE 9ª – **Malattie degli occhi**
Mart., Giov. e Sab. dalle 11 alle 12.
Beccaria dott. Francesco, *direttore*, via S. Secondo 23.
Camerano dott. A., *aiuto*, v. Stampatori 12.

SEZIONE 10ª
Malattie degli orecchi, naso e gola
Martedì, Giovedì e Sabato alle 16
Gavello dott. Gius., *direttore*, v. Po 39.

SEZIONE 11ª
Malattie dei denti e della bocca
Martedì, Giov. e Sabato dalle 8 alle 9.
Marangoni dott. L., *dirett.*, p. Carignano 6.

SEZ. 12ª – **Massaggio e meccanoterapia**
Giorni feriali dalle 8,30 alle 9,30.
Bravetta dott. Fausto, *dirett.*, c. Oporto 12.

Policlinico S. Donato
Via Balbis 4.

SEZIONE 1ª
Malattie dei polmoni, Cuore e Vasi
Tutti i giorni feriali, tranne il giovedì alle 15.
Martinengo dott. T., *direttore*, v. S. Domenico 27.

SEZ. 2ª - **Malattie nervose**
Lunedì, mercoledì, venerdì alle 15.
Martinengo dott. T., *direttore*, via San Domenico 27.

SEZIONE 3ª
Malattie dell'Apparato diger. e ricambio
Lunedì, mercol., vener., domen., alle 10,30.
Borini dott. cav. A., *dirett.* v. Nizza 74.

SEZ. 4ª – **Malattie dei bambini**
Tutti i giorni alle 10.
Canuto dott. P. A., *dirett.*, v. Baretti 18.

SEZIONE 5ª
Chirurg. gener. e Vie genito-urinarie
Tutti i giorni alle 11.
Turina dott. V., *direttore*, v. Principe Tommaso 15.

SEZ. 6ª - **Malattie degli occhi**
Lunedì, mercoledì, venerdì, domenica, alle 10.
Beluschi dott. L., *dirett.*, v. Vanchiglia 10.

SEZIONE 7ª
Malattie dell'Orecchio, Naso e Gola
Lunedì, mercol., venerdì, alle 10,30.
Casassa dott. A., *dirett.*, v. Garibaldi 33.

SEZIONE 8ª
Malattie delle donne ed Ostetricia
Mercol., ven., alle 14. domen. alle 11.
Pozzi dott. A., *direttore*, v. dei Mille 42.
Soli dott. A., *aiuto*.

SEZ. 9ª - **Malattie della Pelle**
Tutti i giorni feriali alle 11.
Ramognini dott. P., *dirett.*, v. Rocca 17.

SEZIONE 10ª
Malattie della Bocca e dei Denti
Lunedì, mercoledì, venerdì, domenica, alle 8,30.
Febbraro dott. A., *dirett.*, v. Maria Vitt. 1.

SEZIONE 11ª
Malattie Veneree e Sifilitiche
(Dispensario celtico governativo),
Tutti i giorni feriali dalle 11 alle 12,30.
Ramognini dott. P., *dirett.*, v. Rocca 17.

Policlinico *S. Salvario*
Piazza Nizza 46.

SEZ. 1ª - **Medicina generale**
Lun., Merc. e Ven. dalle 11 alle 12.
Bossatis dott. Manfredo, *direttore*, via Lagrange 43.

SEZIONE 2ª.
Malattie del sangue e delle reni
Lun., Merc. e Ven. dalle 11 alle 12.
Bossatis dott. Manfredo, *dirett.*, predetto.

SEZ. 3ª - **Malattie dei bambini**
Lun. Merc. e Ven. dalle 15 alle 16.
Balocca dott. Domen., *dirett.*, v. Madama Cristina 33.

SEZ. 4ª - **Chirurgia generale**
Mart., Giov. e Sab. dalle 14 alle 15.
Ferrero dott. Gius., *dirett.*, v. Gioberti 30.

SEZ. 5ª - **Ostetricia e ginecologia**
Lun., Merc. e Ven. dalle 13 alle 14.
Ottolenghi dott. Raffaele, *dir.*, v. Bogino 13.

SEZ. 6ª - **Malattie degli occhi**
Mart., Giov. e Sab. dalle 8 alle 9.
Montalcini dott. Alessandro, *dirett.*, via Accademia Albertina 37.

SEZ. 7ª - **Malattie della pelle, veneree e sifilitiche**
Mart., Giov. e Sab. dalle 11 alle 12.
Gallia dott. Carlo, *dirett.*, c. Vitt. Em. II, 14.

SEZ. 8ª - **Malattie del petto e vie genito-urinarie**
Mart., Giov. e Sab. dalle 14 alle 15.
Ferrero dott. Gius., *dirett.*, v. Gioberti 30.

SEZ. 9ª - **Malattie del naso, gola e orecchio**
Mart., Giov. e Sab. dalle 13 alle 14.
Pinaroli dott. Guido, *direttore*, via Orto Botanico 14.

SEZ. 10ª. - **Malattie della bocca e denti**
Mart., Giov. e Sab. dalle 8 alle 9.
Sosso dott., *dirett.*, v. Finanze 11.
Bellia dott. *id.* v. Finanze 11.

Servizio Celtico Governativo
Ispettore
Canonico cav. dott. Celest., c. Palestro 10.

Dispensario celtico
Via Baretti 26
Consulti nei giorni feriali dalle **11** alle **13.**
Medico direttore
Salsotto dott. cav. uff. Giovenale, corso Vitt. Em. II, 32.
Medico assistente
Burzio dott. Maurizio, v. Nizza 13.

Sezioni di dispensarii celtici
annesse ai Policlinici

Ambulat. Policlinico, c. Duca di Genova
Consulti nei giorni feriali dalle **12.45** alle **14.30**
Medico-direttore
Bovero dott. Rinaldo, v. Berthollet 8.

Istituto Policlinico, c. S. Maurizio
Consulti nei giorni feriali dalle **12** alle **13.30**
Medico-direttore
Gallia dott. Carlo, p. Vitt. Eman. I,

Policlinico S. Donato, v. Balbis 4.
Consulti nei giorni feriali dalle **11** alle **12.30**
Medico-direttore
Ramognini dott. Pietro, v. della Rocca 17.

Ambulatorio di Specialità Medico-Chirurgiche
Via Po 31, p. 1.
Consulti gratuiti pei poveri
Questo Ambulatorio, già del R. Ospizio Generale di Carità, fu fondato nel novembre del 1881, autorizzato con decreto prefettizio 12 giugno 189

Medicina generale
Lunedì, Mercoledì e Venerdì, ore 9,15.
Giorelli dott. Ern., v. Andrea Doria 8.

Chirurgia generale
Martedì, Giovedì e Sabato, ore 13.
Muggia dott. Roberto, v. Saluzzo 42 *bis*.

Malattie delle donne ed ostetricia
Martedì, Giovedì e Sabato, ore 9.
Cerruti dott. cav. Giambatt., v. Bogino 2
Ponteri dott. Astolfo, *aiuto*, v. Montebello

Malattie nervose
Martedì, Giovedì e Sabato, ore 14.
Negri dott. Silvio, v. S. Franc. da Paola 9.

Malattie dell'apparato digerente
Lunedì, Martedì, Venerdì, ore 10.
Testera dott. Edoardo, Gr. Madre di Dio

Malattie dei bambini
Lunedì, Mercoledì e Venerdì, ore 16,30.
Cantin dott. Lorenzo, v. Bava 3.
Oliaro dott. Guglielmo, *aiuto*.

Malattie veneree e della Pelle
Lunedì, Mercol. e Ven., ore 10,15.
Robutti dott. Achille, c. Re Umberto 36.

Malattie del naso, gola e orecchi
Martedì, Giovedì e Sabato, ore 16,30.
Segre dott. Marco, v. Riberi 2.

Malattie degli occhi
Lun., Merc. e Ven., ore 11,15.
Roggeri dott. Oscar, v. Amedeo Avogadro 16.

Malattie della bocca e dei denti
Lunedì, Mercol. e Venerdì, ore 8.
Massino Angelo, *chir. dentista*, v. Roma 37.

Terapia fisica, massoterapia, elettroterapia, idroterapia
Martedì, Giovedì, Sabato ore 15.
Jorio dott. Ettore, v. Venti Sett. 5.

Consultorio Policlinico.
Piazza Vitt. Eman. I, 10.
Consulti gratuiti pei poveri; per quelli non muniti di fede di povertà, oblazione non inferiore a L. **una.**

SEZIONE 1ª — **Medicina generale**
Tutti i giorni feriali dalle 14 alle 15.
Ottonello dott. Costanzo, *direttore*, via Ospedale 4.

SEZIONE 2ª — **Chirurgia generale**
Mart., giov. e sab. dalle 11 alle 12.
Bertoldo dott. Gio., *dirett.*, v. della Rocca 16.

SEZIONE 3ª.
Malattie delle donne e dei bambini
Tutti i giorni dalle 10 alle 11.
Nascimbene dott. Mario, *direttore*, piazza Vitt. Eman. I, 22.

SEZIONE 4ª — **Malattie degli occhi**
Mart., giov. e sab. dalle 16 alle 17.
Bosio dott. Enrico, *dirett.*, v. Bogino 17.

SEZIONE 5ª — **Malattie nervose, massaggio, applicazioni elettriche**
Lun., mercol. e ven. dalle 12 alle 13.
Ostorero dott. Mario, *direttore*, v. Maria Vittoria 52.

SEZIONE 6ª.
Malattie veneree, sifilitiche e della Pelle
Tutti i giorni feriali dalle ore 13 alle 14 e nei giorni festivi dalle 11 alle 12.
Racca dott. Ernesto, *direttore*.

Istituto Ostetrico-Ginecologico
R. Università di Torino.
Piazza Cavour 14.
Policlinica o Guardia ostetrica permanente.
In tutte le ore del giorno e della notte sono a disposizione i medici per il servizio ostetrico urgente, gratuito per i poveri.
Servizio telefonico municipale.
Ambulatorio o consultazioni per le malattie delle donne: tutti i giorni non festivi, ore 15.

Tibone prof. comm. Dom., *direttore*.
Vecarelli dott. prof. Gius., *aiuto*.
Valdagni dott. Vinc., 1° *assistente*.
Robecchi dott. Paolo, 2° *id.*
Pozzi dott. Alfredo, *assistente volontario*.
Cierico dott. Pietro, *id.*
Sofi dott. Teobaldo, *id.*
Cappone dott. Filippo, *id.*
Ottolenghi dott. Raffaele, *id.*
Nicola dott. Alessandro, *id.*

Istituto Medico Torinese per gli Infortuni sul lavoro
Corso Princ. Oddone 16.

Questo Istituto fu fondato nel 1898 sotto gli auspici di un'Associazione filantropica, e suo scopo essenziale è quello di potere con tutti i mezzi che il moderno indirizzo della terapia suggerisce, soccorrere immediatamente e prontamente l'operaio colpito da infortunio, rimetterlo nel più breve tempo possibile nelle condizioni normali, ridurre ed eventualmente impedire lo stato di invalidità od inabilità parziale o completa. — Questo scopo l'Istituto si prefigge di attuare mercè la sua conveniente organizzazione ed i suoi presidi sopratutto meccanoterapici, che non si hanno negli Ospedali, ed avendo lo spirito di assistenza e previdenza sociale è destinato ad integrare l'opera della nuova legge sugli infortuni. Le cure sono gratuite e vengono praticate, come complemento, anche agli ammalati poveri degli Ospedali cittadini.

Presidente
Roux avv. comm. Luigi, grand'uff. ☞, Senat. del Regno (Roma).

Vice Presidente
Pollone comm. Eugenio, c. Siccardi 21.

Consiglieri
Bocca avv. Ferdinando, v. Alfieri 19.
Assetto cav. Angelo, c. Oporto 26.
Fiorio cav. Cesare, v. Garibaldi 13.
Cassinis ing. cav. Ferdin., v. Bogino 25.
Charbonier cav. Giulio, c. Vitt. Em. II, 74.
Leumann ing. cav. Ermanno, c. Vitt. Emanuele II, 82
Selve comm. Feder., c. Duca di Genova 19.

Corpo Sanitario

SEZIONE 1ª - **Medicina**
Dalle ore 8 alle 10 nei giorni feriali.
Bozzolo prof. comm. Camillo, *direttore*, c. Vitt. Em. II, 8.
Barelli dott. Franc., *assist.*, c. Valentino 3.

SEZIONE 2ª - **Chirurgia**
Dalle ore 11 alle 12.
Carle prof. comm. Ant., *direttore*, c. Re Umberto 17.
Villa dott. Adolfo, *aiuto*, p. Bodoni 5.
Azario dott. Mario, *assist.*, v. Beaumont 35.

SEZIONE 3ª - **Neuropatologia**
Dalle ore 11 alle 12 nei giorni di Mart., Giov. e Sab.
Pescarolo comm. prof. Bellom, *direttore*, p. Vittorio Em. I, 12.
Arullani dott. Pier Francesco, *assistente*, v. Massena 23.

SEZIONE 4ª - **Meccanoterapia**
Dalle ore 8 alle 10 giorni feriali.
Dalla Chiara dott. Gius., *dirett.*, v. Ponza 4.
Pinali dott. Rod., *assist.*, v. Arcivescovado 10

SEZIONE 5ª - **Oftalmoiatria**
Dalle ore 11 alle 12.
Bajardi dott. prof. P., *direttore*.
Montalcini dott. A. L., *assistente*, v. Accademia Albertina 37.

Sez. 6ª – Guardia medica permanente
Dalle ore 8 alle 19 dal 1° ottobre al 1° maggio.
Dalle ore 7 alle 20 dal 1° maggio al 1° ottobre.
Giorni festivi: dalle 8 alle 12.

Regoliosi dott. Emilio, *dir.*, v. Massena 4.

Medici interni

Barelli dott. Francesco, c. Valentino 3.
Pipino dott. Francesco, v. Cavour 1.
Azario dott. Mario, suddetto.

Istituto Omiopatico Italiano
Via Orto Botanico 8 (*Telefono* n. 308).

L'*Istituto Omiopatico Italiano*, eretto in Corpo Morale con R. Decreto 24 gennaio 1886, ha per iscopo lo sviluppo e la diffusione dell'Omiopatia in Italia con tutti i mezzi possibili consentiti dalle leggi del Regno. Oltre la diffusione della Dottrina cogli scritti, esso ne estende i benefici effetti sostenendo Dispensari gratuiti a Roma, Napoli, Milano, Firenze e Torino. L'Ospedale funziona già dal mese di Aprile 1890, con 8 letti.

Accettazioni e consulti: Tutti i giorni alle ore 9.

Prezzo delle pensioni
Camere da 2 letti L. 1,50 e L. 3 al giorno
Camere di 1 sol letto . . . » 5 »

Dispensario gratuito:
Nei giorni di Martedì, Giovedì e Domenica ore 9.

Presidente onorario

Wenner cav. Emilio, *Cuorgnè*.

Presidente effettivo

Bonino dott. cav. Gius., v. Venti Sett. 50.

Vice-presidenti

Liberali dott. Vinc. (Roma).
Losana dott. Ottavio, v. S. Dalmazzo 7.

Segretario

Bonino dott. Pier Ant., *farmacia omiopatica*, v. Venti Settembre 50.

Vice-segretari

Olivero Giacomo, farmacista, *farmacia omiopatica*, v. Venti Settembre 50.
De Matteis dott. Silvio, v. Bogino 35.

Cassiere

Morozzo di Bianzè march. Filip., c. Dante 41.

Censori

Gibellini cav. Vittorio, c. Oporto 49.
De Mezzi cav. ing. Cesare, p. S. Carlo 1.
Moschetti prof. cav. Gius., v. Zecca 31.

Villa Cristina (Torino).
Casa di salute per le malattie nervose e mentali aperta nel 1851.

Completamente rinnovata ed arredata, offre comodo ed ameno soggiorno e tutti i mezzi di assistenza e cura agli ammalati di malattie nervose e mentali, di condizione agiata — Idroterapia, elettroterapia, diligente trattamento curativo, ampio parco e giardini separati, bigliardo, musica, giornali, cappella, ecc. Diverse categorie di pensione ed anche speciali accordi secondo le particolari esigenze delle famiglie. Domandare programma.

NB. La Villa Cristina è servita dalle *Tramvie Occidentali, linea Torino, Villa Cristina, Druent*, part. da piazza Emanuele Filiberto e piazza Statuto.

Direttore-Proprietario

Grosso cav. Pietro, p. Em. Filiberto 24.

Direttore sanitario.

Toselli cav. uff. dott. Enrico.

Ospizio dei poveri convalescenti
d'ambo i sessi

Riconosciuto Ente morale con R. D. 24 Giugno 1...
Borgo della Crocetta.

L'Ospizio, possiede 29 letti, non sufficienti p... agli attuali bisogni.

Quest'ottima Istituzione, è meritevolissima ... aiuto per conseguire quello sviluppo di cui ne ... sita, di fronte al sempre crescente numero dei ... valescenti i quali chiedono ad essa quelle cure ... dispensabili per rinfrancarsi in salute e che per ... loro misere condizioni economiche non poss... trovare.

Si sono testè iniziati i lavori d'ingrandimen... dei locali per poter ammettere un maggior num... di convalescenti, ma difettano i mezzi per condu... a termine

Ogni letto porta scritto su apposita targa il ... gnome e nome del donatore o della persona ... esso designata.

Si accettano con vivissima gratitudine offerte ... denaro di qualsiasi entità, di derrate, di combustibili, di mobili, nonchè di effetti di biancheri...

Presidente

Righini cav. Carlo, v. Princ. Amedeo 20.

Consiglieri

Casetta Giuseppe, v. Stampatori 10.
Demichelis Giuseppe, v. Milano 2.
Canuto dott. Pietro, v. Baretti 18.
Rey cav. Giacomo, v. Cavour 35.

Direttore sanitario

Canuto dott. Pietro A., v. Baretti 18.

Servizio religioso

Mosca D. Giovanni, predetto.
Peyron ab. teol. avv. Zav., v. Garibaldi 6.

Suore Vegliatrici.

Suore che vegliano ed assistono i malati a domicilio mediante retribuzione.

Suore Nazzarene, v. Arsenale 15.
Suore Francesi, dette del *Buon Soccorso*, v. Arsenale 6.
Suore Terziarie Domenicane, via S. Domenico 5, p. 1.
Suore Terziarie Francescane Angeline, via Giusti 6 ang. c. Vinzaglio.
Suore del Cottolengo, v. Cottolengo 14.
Suore di S. Maria Consol., v. Orbassano 5.

Gratuitamente

Le Piccole Serve dei Poveri, *Casa principale*, Val Salice, villa Prus; *Succursale*, v. S. Tommaso 28, p. 3.
Suore Ausiliatrici delle anime del Purgatorio, c. Re Umberto 26.
Suore del Sacro Cuore di Gesù, v. Santa Teresa 16, p. 2.
Suore del Cottolengo, v. Cottolengo 14.
Suore Terziarie Domen., v. S. Domenico 5.
Suore di S. Maria Consol., v. Orbassano 5.

Regio Manicomio di Torino
Via Giulio 22, con *Succursale in* **Collegno**.

Orario d'ufficio:
Dalle ore 9 alle 12 e dalle 13,30 alle 17.

Il R. Manicomio di Torino fu eretto in seguito alle Lettere Patenti del 2 giugno 1728 del Re Vittorio Amedeo II; la costruzione dell'attuale ospedale fu fatta dal 1828 al 1835 su disegni dell'ingegnere Talucchi. Nel 1852 fu aperta la Succursale in Collegno, dove nel 1878 venne impiantata una colonia agricola per procacciar lavoro ai pazzi colà ricoverati. Il numero dei ricoverati fra le due case è di oltre 1... la sorveglianza nel dipartimento donne è affidata alle Suore di Carità.

Programma per l'ammissione dei mentecatti.

L'ammissione degli infermi al R. Manicomio di Torino deve essere autorizzata dal Prefetto di questa provincia esclusivamente.

Mentecatti agiati. — Le pensioni sono di tre categorie, cioè di L. 3,30 la prima, L. 2,50 la seconda e L. 1,65 la terza, al giorno.

I pensionari di prima e seconda categoria, e solo possibilmente quelli di terza, hanno una camera separata. I pensionari sono tenuti tutti a Collegno.

Il trattamento varia secondo le classi dei pensionari. Quelli della prima sono serviti nelle loro camere, gli altri in refettorio particolare

Nel prezzo delle pensioni sono comprese tutte le cure mediche; ne sono esclusi gli abiti e le biancherie, che potranno aversi dall'Opera mediante un abbuonamento di L 0.55 al giorno.

Qualora si desiderasse che fosse destinata una persona al particolare servizio dell'infermo, dovrà corrispondersi a parte un'indennità di L. 3,30 al giorno.

I parenti od amministratori dovranno innanzi tutto obbligarsi, con atto da riceversi dal Segretario dell'Opera ed a loro spese, di pagare la pensione stabilita, non che l'abbuonamento delle vestimenta e biancherie, e, se non abbuonati, di somministrare tutto il corredo qui appresso descritto, e di provvedere alla sua rinnovazione.

Tale obbligazione sarà fatta per un anno e con patto che, qualora alla scadenza dell'anno perdurasse la necessità del ricovero, gli effetti dell'obbligazione si intenderanno prosecutivi per un altro anno e così di seguito, finchè continuerà il ricovero, facendosene ad ogni rinnovazione la denunzia all'ufficio del registro.

Per ricoverandi non appartenenti alla provincia di Torino e per quelli per cui si ritenesse necessario dovrà essere presentato un fidejussore residente in Torino, riconosciuto idoneo dal Segretario.

Per ogni pensionario non abbuonato si dovranno consegnare al suo ingresso nell'Opera i seguenti effetti in buone condizioni:

Per gli uomini:		Per le donne:	
Lenzuola	6	Lenzuola	6
Camicie	6	Camicie	6
Moccichini da tasca	6	Moccichini da tasca	6
Berretti di cotone	6	Cuffie e fazzol. da notte	4
Calzetti, paia	6	Calzetti, paia	6
Salviette	6	Salviette	6
Asciugamani	6	Asciugamani	6
Mutande	4	Scarpe o stivaletti, paia	2
Salviette	6	Fazzol. o *schal* da giorno	1
Asciugamani	6	Origlieri con foderette	2
Scarpe o stivali, paia	2	Gli oggetti convenevoli alla persona: 2 vesti, 1 busto, 3 sottovesti, 1 cappello o 2 cuffie guernite, 4 giacchi e 4 paia di mutande.	
Origlieri con foderette	2		
Cappello o *casquette*	1		
Abiti completi	2		

Mentecatti poveri. — I mentecatti poveri sono curati, mantenuti e vestiti mediante la sovvenzione di L. 1,25 a spese della rispettiva provincia.

Per via di eccezione sono talvolta ammessi, colla dizione dei poveri, alcuni infermi che non sono in condizione di poter godere della carità pubblica, e che per contro non possono, nè essi, nè le loro famiglie, corrispondere la pensione di L. 600.

Documenti necessari per l'ammissione nel Manicomio.

Pei pensionari. — 1° Attestazione giudiziale di un medico e due testimoni avanti il Pretore, dalla quale, per la natura e gravità della malattia, consti della necessità del ricovero.

2° Copia dell'atto di nascita del ricoverando.

3° Domanda del parente più prossimo diretta al Prefetto di Torino, redatta su carta col bollo da L. 0,60, corredata di marca da bollo da L. 1,20, e colla firma autenticata dal Sindaco o da un notaio.

Pei poveri. — I documenti suindicati in carta libera, ed inoltre

1° Attestazione del Comune di domicilio constatante lo stato di famiglia e di fortuna del ricoverando e dei di lui parenti, obbligati civilmente alla prestazione degli alimenti a senso degli articoli 142 e relativi del Codice civile.

2° Un certificato del Catastaro da cui consti se e quali beni stabili posseggano il ricoverando ed i predetti membri della sua famiglia.

3° Un certificato dell'Agente delle tasse, da cui risulti se e per quale importo siano quelli quotati d'imposta.

Le domande di ricovero, coi relativi documenti, dovranno essere trasmesse alla R. Prefettura di Torino, per l'emissione del Decreto d'autorizzazione al ricovero, ricevuto il quale Decreto sarà da questa Direzione consegnato ai richiedenti, o spedito al Sindaco di domicilio del ricoverando, il biglietto di annessione, sulla esibizione del quale sarà questi accettato nell'Ospedale.

Orario: I ricoverati si possono visitare al Giovedì e Domenica dalle 9 alle 11 e dalle 14 alle 16.

Presidente

Aghemo di Perno conte Natale, Gr. Cr., Gr. Cord., v. S. Massimo 53.

Direttori

Garelli cav. avv. Angelo, c. Vitt. Em. II, 71.
Fenoglio ing. cav. prof. Luigi, p. Em Filib. 9.
Adorni dott. cav. Nicolò, v. Massena 20.
Rastelli cav. uff. avv Gio., v. Botero 17.
Giordano comm. avv. Luigi, v. della Rocca 1 o Chieri
Pagliani comm. prof. Luigi, v. Rocca 49.
Vinay cav. dott. Scipione, c. Vitt. Em. II, 105.
Raby avv Luigi, v. Andrea Provana 3.
De-Giuli cav avv. Enrico.
Vallauri comm. avv. Guido, v. Gioberti 40.
Ferroglio cav. uff. avv. prof. Gaetano, via S. Tommaso 28.
Giacosa cav. dott. Piero, v. Pallamaglio 31.
Micheletti comm. col. Gio., v. Assarotti 7.
Cavalli cav. uff. avv. Carlo, v. Assarotti 10.
Castelli avv. Gius., v. Assietta 22.

Personale di Segreteria, Ragioneria e Tesoreria.

Cerutti geom. Paolo, *segr. capo*, v. Giulio 22.
Bruno Diodato, *tesor.*, v. S. Quintino 25.
Marazio avv. Gio., *Vice-segret.*, v. Mazzini 52.
Vialardi di Villanova rag. Carlo, via delle Scuole 10.
Borbonese Vitt., *applicato*, v. Vanchiglia 4.
Pezzati Fel., *commesso*, v. S. Domenico 28.

Personale sanitario

Marro comm. Ant., *med. capo*, v Cernaia 40.
Rivano Fed., *medico prim.* a Collegno.
Raimondi Socrate, *med. ordin.* a Collegno.
Tirelli Vitige, *med. ordin.*, v. Cibrario 24.

Pellizzi Gio. Batt., *med. ord.*, v. S. Donato 7.
Voena dott. Gio., *medico ordinario incaric.*, (Collegno).
Martinotti dott. Carlo, *direttore del labor. nevro-patologico*, v. Orfane 25.
Burzio dott. Francesco, *medico assistente*, v. Pietro Micca 17.
Bellini dott. Giulio, v. Giulio 12.
Treves dott. Marco, v. Giulio 22.
Carle dott. comm. Ant., *chir. onor.*, corso Re Umberto 17.
Isnardi dott. Ludovico, *chirurgo onor.*, v. Basilica 3.
Mercandino Carlo, *farm.*, v. Venti Sett. 6.

Personale d'economia

Perrino Gio., *econ. a Torino*, v. Giulio 22.
Barletti rag. Rod., *subeconomo* a Collegno

Personale religioso

N. N., *rettore a Torino.*
Nasi D. Carlo, *rettore*, al Man. di Collegno.

Direttrici del vestiario e lingeria

Mouchet Carmela, *Suora sup.*, v. Giulio 22.
Farina Suor Marta, a Collegno.

R. Ospizio Generale di Carità

Stradale di Stupinigi (oltre Cinta daz.).
Uffici d'amministrazione – Via Po 4
aperti dalle 9 alle 12 e dalle 14 alle 17.

Questo Istituto, fondato nell'anno 1649 da Carlo Emanuele II, venne in seguito, per ordine di Re Vittorio Amedeo II, riordinato ed ampliato nel 1717. Ne è scopo il ricovero di vecchi dei due sessi, poveri ed inabili al lavoro, nati o residenti da dieci anni in Torino. Vi sono anche stabiliti 40 posti per ciechi d'ambo i sessi di qualunque luogo dello Stato, in adempimento dei lasciti denominati Boggetto. — L'Ospizio venne nel 1888 trasferito oltre la cinta daziaria di Stupinigi a destra dello stradale, in un vasto fabbricato appositamente costrutto su disegni dell'ing. C. Caselli, ed è fornito di tutte le comodità atte a rendere meno dura la vita ai poveri vecchi che vi sono ricoverati in numero di circa 1500.

Titoli richiesti per ottenere l'ammissione.

1° Essere povero, e non avere parente in obbligo ed in grado di sovvenire (Certificato del Sindaco, con stato di famiglia).
2° Essere nato in Torino (Atto di nascita legalizzato dall'autorità municipale o dalla Curia vescovile), *od* avere in Torino il domicilio da oltre un decennio (Certificato municipale e dichiarazione inoltre di altra persona nota alla Direzione).
3° Avere buona condotta (Certificato dell'autorità municipale, e Certificato del Casellario giudiziale).
4° Essere immune da malattia mentale, ributtante o comunicabile (Certificato medico legalizzato).
5° Avere l'età di anni 65 gli uomini e 60 le donne (Certificato di nascita come al N. 2).

Orario delle visite.

Visite ai ricoverati malati, dalle ore 14 alle 16 nei giorni di martedì, giovedì e domenica.
Visite ai ricoverati sani, tutti i giorni dalle 14 alle 16.

Direzione.

Ferroglio cav. avv. prof. Gaetano, *Presidente*, v. Stampatori 25.
Mosca comm. Luigi, *Vice-pres.*, v. Mazzini 1.

Direttori di nomina governativa

Villanis comm. avv. Franc., Consigliere d'Appello, v. Botero 8
Peyrot avv. cav. Eligio, v. S. Fabro 2.
Spurgazzi cav. dott. Giovanni Maurizio, c. Palestro 9.
Cerri comm. Andrea, colon., v. Giannone 12.
Gallinati comm. avv. Gio., v. dei Mille 9.

Direttori di nomina municipale

Valfrè di Bonzo cav. avv. Ferdinando, v. Accad. Albertina 21.
Martini comm. Alessand., c. Vitt. Em. II, 14.
Zanotti Bianco cav. ing. Ottavio, v. della Rocca 28.
Gonella cav. avv. Franc., v. Roma 20.
Engelfred cav. avv. Gius., c. Cairoli 8.
Vandoni dott. Pietro, c. Palestro 10.
D'Oncieu de la Bâtie conte Paolo, Tenente gen., senatore, p. Vitt. Em. I, 2.

Segretario capo

Varvelli avv. cav. Luigi, v. Assarotti 2.

Segreteria

Pezzana avv. Annibale, *Vice-segretario.*
Butteri cav. Luigi, *applicato*, v. Rossini 22.
Burzio Telesf., *applic.*, c. Vitt. Em. II, 66.

Ragioneria

Benso cav. Massimo, *ragion.*, c. Cairoli 1.

Ufficio d'Arte

Gallone geom. Giuseppe, *capo dell'ufficio*, c. Valentino 9.
Bernasconi geom. Luigi, *reggente aggiunto all'ufficio d'arte*, v. Piffetti 1.

Impiegati con residenza nell'Ospizio
Viale di Stupinigi

Mya geom. cav. Egidio, *ispettore.*
Fogliacco suor Emelia, *economa.*

Servizio sanitario

Drogoul dott. cav. Gio., *med. chir. primario.*
Manuelli cav. dott. A., *id. id.*
Bertoldo dott. Gio., *id. supplente.*
Jorio Pietro, *farmacista.*

Servizio religioso

Marchini teol. D. Pietro, *cappellano.*
Cavallero D. Gius., *vice cappellano.*

Servizio d'assistenza
pel quartiere maschile

Daneo Pietro, *ff. di assistente capo.*
Austa Gio., *vice assistente.*

Servizio d'assistenza
pel quartiere femminile

Vajo Delfina, *suora di carità col titolo di Madre* e dieci Suore.

Regio Ricovero di Mendicità
della Città e Circondario di Torino.
Corso Casale 56.
Ufficio centrale: Via Po 31, p 2
aperto dalle ore 9 alle 12 e dalle 14 alle 17.

Fu aperto nel 1838, e riceve i mendicanti dei due sessi della città e circondario di Torino; lo dirigono dodici Direttori e trentasei Amministratori. Nessun accattone può essere accettato nel Ricovero se non riunisce i seguenti risultati:

a) Che abbia raggiunto l'età di anni sedici, e sia constatata la sua miserabilità ed impotenza ad un lavoro bastevole alla sua sussistenza;

b) Che appartenga per nascita o per ultimo non interrotto decennale domicilio a Torino o Circondario;

c) Che non abbia i parenti, i quali per legge siano tenuti a provvedere al suo mantenimento;

d) Che non sia qualificato per altro Istituto di beneficenza;

e) Che non si presenti affetto da malattia contagiosa, da alterazione di mente, o da epilessia. (Statuto 8 luglio 1897).

Visite ai ricoverati.
Martedì, Giovedì e Sabato dalle 11 alle 15.

Direzione permanente

Martin di Montù-Beccaria nob. Ippolito, ten. gener., *presidente*, c. Vitt. Em. II, 16.
Gromis di Trana conte Emilio, *vice-pres.*, v. S. Dalmazzo 6
Peyron teol. Saverio, *direttore di spirito*, v. Garibaldi 6.
Provana di Collegno Eman., 🚗, *direttore di segreteria*, v. S. Dalmazzo 15.
Pansa cav. Giov., *direttore di contabilità*, v. della Misericordia 3.
Mago nob. comm. Alberto, ten. generale, *dirett. d'econ. interna*, v. della Rocca 49.
Pucci Baudana ing. Giuseppe, 🚗, *direttore di economia esterna*, v. Carlo Alberto 14.
Del Carretto di Torre Bormida march. Ern., 🚗, *dir. delle manif.*, v. Princ. Amedeo 12.
Dogliotti avv. cav. Paolo, *dirett. delle manifatt.*, v. Orfane 25.
Vignolo Lutati dott. cav. Celestino, *dirett. sanitario*, v. S. Dalmazzo 17.
Berardi comm. avv. Luigi, *dirett. del contenzioso*, v. Cernaia 16.

Amministrazione
Presid. onorari

Regnon conte Felice, v. Po 14.
Ricci dott. comm. Vincenzo, v. Nizza 31.

Delegati dal Consiglio provinciale.

Brohis dott. comm. Ernesto, v. Genova 21
Ceriana Mayneri nob. comm. avv. Lodovico, corso Duca di Genova 27
Scotti cav. Andrea, v. Montevecchio 3.

Delegati dal Municipio

Cattaneo cav. avv. prof. Riccardo, via S. Dalmazzo 28.
Denis comm. Agostino, v. Pastrengo 15.
Frescot comm. ing. Cesare.

Membri eletti dai Soci benefattori

Ambrosetti cav. Vinc., c. Vitt. Em. II, 93.
Badanelli avv. cav. Bern., c. Vinzaglio 12.
Bellia Pier Vincenzo, v. Pietro Micca 6.
Berardi avv. comm. Luigi, v. Cernaia 16.
Biscaretti di Ruffia conte Roberto, piazza Cavour 8.
Buridani dott. P. Emilio, v. Venti Sett. 54.
Cornagliotti ing. cav. Giuseppe, piazza Carignano 2.
Corso comm. Luigi, colonn. Grand'ufficiale 🚗, c. Vitt. Em. II, 40.
Costa Carrù della Trinità conte Paolo, v. S. Franc. da Paola 15.
Dallosta comm. Fedele, colonnello, corso Vitt. Em. II, 63.
Darbesio comm. Emilio, colonnello, via della Zecca 15.
Del Carretto di Torre Bormida marchese Ernesto, 🚗, v. Princ. Amedeo 12
Dogliotti avv. cav. Paolo, v. Orfane 25.
Fornaris avv. Guido, v. Accademia Albertina 3.
Gianazzo di Pamparato conte Vittorio-Enrico, p. Castello 15
Gromis di Trana conte Emilio, via San Dalmazzo 6.
Luserna Rorengo di Rorà march. Maurizio, v. Cavour 13.
Mago nob. comm. Alberto, tenente generale, v. della Rocca 49.
Marelli avv. cav. Gius., v. Po 20.
Martin di Montù Beccaria nob. Ippolito, ten. generale, c. Vittorio Eman. II, 16.
Musy cav. Amedeo, v. Po 1.
Pansa cav. Gio., v. della Misericordia 3.
Pateri avv. Gio., v. Andrea Doria 2.
Peyron teol. Saverio, v. Garibaldi 6.
Provana di Collegno Em., 🚗, v. S. Dalmazzo 15.
Pucci Baudana ing. Giuseppe, 🚗, via Carlo Alberto 14.
Rebaudengo conte avv. Eugenio, ✻, via Carlo Alberto 40.
Rey cav. Giacomo, v. Cavour 35.
Ricci comm. dott. Vinc., v. Nizza 31.
Rosa di S. Marco conte Vincenzo, 🚗, via Sagliano 4.
Signoretti avv. cav. notaio Gio., v. degli Stampatori 6.
Vaglienti avv. Augusto, p. Vitt. Em. I, 23.
Varrone comm. G. B., p. S. Carlo 1.
Velasco cav. Felice, v. Finanze 15.
Vignolo Lutati dott. cav. Celestino, via S. Dalmazzo 17.
Voli-Avena cav. Gius., p. Vitt. Em. I, 5.

Revisori dei conti eletti dai Soci benef.

Bersanino cav. Gius., via Ospedale 41.
Cattaneo cav. avv. Carlo, p. Lagrange 1.
Gamna Casimiro, p. Venezia 1.
Musy avv. Carlo, v. Po 1
Saroldi ing. Carlo, v. Ospedale 5.

Impiegati dell'Ufficio centrale.

Bertagna avv. Franc., *segretario*, v. Po 31.
Olmi prof. Augusto, *ragioniere*.

Il servizio di cassa è affidato all'Esattore comunale, via Bogino 11.

Impiegati della pia Casa
Corso Casale 56.

Boggero maggiore cav. Silvio, *ispettore*.
Goio D. Stefano, *rettore*.
Girola dott. cav. Luigi, *medico chirurgo primario*.
Filipello dott. G. B., *medico in 2° interno*.
Moretto dott. Pietro, *medico in 2° esterno*.
Boaglio Luigi, *assistente contab. ai lavori*.
Bergancini cav. Lorenzo, *farmacista*.
Brunacci Maria, *suora superiora ed altre undici suore*.

R. Opera di Maternità
Via dell'Ospedale 44.

(Art. 1° dello Statuto Organico approvato con Regio Decreto 10 gennaio 1877).

L'Opera delle partorienti, denominata dappoi Opera della Maternità, che ha sede in Torino, già esisteva prima dell'anno 1728 nell'Ospedale Maggiore di San Giovanni Battista di questa Città, e venne ordinata con regolamento approvato con Biglietto del Re Carlo Emanuele III in data 9 luglio 1732; fu quindi traslocata nel soppresso Monastero di S. Croce, e posteriormente nel già Convento di S. Michele, ove attualmente si trova.

(Art. 2° Statuto suddetto).

L'Opera ha per iscopo:

1° Di ricevere, assistere e mantenere gratuitamente, e colla segretezza richiesta dalla tutela della moralità e dell'ordine sociale, le gestanti povere, siano esse nubili, vedove o vincolate in legittimo matrimonio, dal termine dell'ottavo mese di gestazione sino al compiuto ristabilimento dopo il parto.

2° Di coadiuvare lo studio della Clinica Ostetrica in quanto il consente l'indole dell'Opera.

3° Di facilitare i mezzi di istruzione teorico-pratica alle allieve levatrici.

Consulti gratuiti: Tutti i giorni alle ore 15.

Direzione

Montaldo dott. comm. Gius., deputato provinc., *Presidente*, c. Vitt. Em. II, 82.

Nominati dal Prefetto

Cerutti avv. comm. Tancredi, v. Fabro 1.
Pagano comm. Carlo Marcello, v. Arsenale 38.

Nominati dal Consiglio Provinciale

Bechis dott. aggr. comm. Ern., v. Genova 21.
Salvadori di Wiesenhoff nob. comm. ing. Giacomo, v. dei Mille 5.

Nominati dal Consiglio Comunale

Frescot comm. ing. Cesare, c. Vinzaglio 12.
Cattaneo Riccardo Gaudenzio, ✻, via S. Dalmazzo 28.

Rettore Spirituale

Casalis D. Gio., p. Madonna degli Angeli 1.

Commissario alle accettazioni

Piovano cav. Gio., v. Princ. Amedeo 12.

Sanitari

Carbonelli prof. dott. Gio, *medico c.*, v. Ospedale 40.
Condio Gio., *medico assist.*, v. S. Teresa 2.
Sola cav. dott. Ernesto, *assist. onorario*, c. S. Martino 8.
Arizio Angelo, ☎, *chir. dentista onorario*, v. Porta Palatina 5.

Levatrici

Guercio Maria, *ff. di levatrice maestra*, via Ospedale 44.
Pozzo Rosita, *ff. di assistente*, v. Ospedale 44.

Prima sorvegliante

Pacotti Maria, nel locale dell'Opera.

Sorvegliante della biancheria

Valivero Sebastiana, nel locale dell'Opera.

Opera pia del Baliatico
Amministrata dalla Direzione degli Ospizi dell'Infanzia Abbandonata di Torino.
Via Deposito 14.

Quest'Opera, fondata in Torino con R. Decreto 8 febbraio 1877, ha per iscopo di soccorrere a domicilio le madri povere di bambini legittimi lattanti ed impedirne l'abbandono a cui sarebbero costrette per mancanza assoluta di mezzi necessari per l'allattamento.

I sussidi sono distribuiti dalle signore Ispettrici Parrocchiali della Compagnia delle Puerpere eretta in questa Città.

Compagnia delle Puerpere
(OPERA PIA)
Via San Francesco da Paola 14.

Gazelli di Rossana contessa Maria, *vice priora*, v. S. Francesco da Paola 14.
Gromis di Trana contessa Delfina, ved. Giriodi, *segretaria amministr.*, piazza Solferino 22.
Nicolis di Robilant contessa Lidia, *tesoriera*, v. Maria Vittoria 26.
Gamba baronª Angelica nata D'Entrèves, *guardarobiera*, c. Vitt. Em. II, 30.
Roasenda Gio. Batt., *segretario*, rag. comm. *all'Infanzia Abband.*, v. Deposito 14.

Ispettrici e Collettrici parrocchiali.

S. Giovanni.

Buscaglione Giovanna n. Buscaglione, *collettrice*, v. Monte di Pietà 15.
Casartelli Camilla n. Mariano, *ispettrice*, v. Barbaroux 10.

S. Filippo.

Costa Carrù della Trinità contª Maria, *collettrice*, v. S. Franc. da Paola 15.
Franchetti-Marchini Adele, *ispettrice*, via Lagrange 3.

S. Carlo.

Ceriana Teresa nata Racca, *collettrice*, v. Arsenale 33.
Arnaldi contessa Maria nata Di Casanova, *ispettrice*, v. Roma 43.

S. Dalmazzo.

Gromis di Trana contessa Fanny nata Voli, *collettrice*, v. San Dalmazzo 6.
Borelli Angela, nata Ferreri, *ispettrice*, v. Consolata 1.

S. Agostino.

Nuvoli contessa Zaveria n. Gay di Quarti, *collettrice*, v. Scuole 8.
Merino Lucia nata Dovo, v. S. Chiara 1.

S. Tommaso.

Buscaglione Giovanna nata Buscaglione, *collettrice*.
Sillan Costanza n. Buscaglione, *ispettrice*, v. Monte di Pietà 15.

Ss. Martiri.

Luseglio Elsa, *collett. e ispett.*, v. Genova 3.

S. Francesco da Paola.

Della Chiesa contessa Lidia n. Gazelli, *collettrice*, v. Accad. Albertina 40.
Claretta Carolina ved. Spanna, *ispettrice*, via Po 20.
Avogadro di Collobiano contessa Bianca nata Dalla Valle, *collett.*, p. S. Carlo 10.

Santa Teresa.

Compans di Brichanteau marchª Albertina n. Pallavicini, *ispettrice*, v. S. Teresa 10.

Santa Maria.

Grisi-Rodoli Orsola ved. Rockstol, *collettrice*, v. Cernaia 13.
Occhiena Maria n. Toscanelli, *ispettrice*, v. Stampatori 19.

Santa Barbara.

Grisi-Rodoli Orsola ved. Rockstol, *collett.*
Arò Marietta nata Capello, *ispettrice*, via Manzoni 2.

Corpus Domini.

Buscaglione Giovanna nata Buscaglione, *collettrice*.
Fino-Miglio Carolina, *ispett.*, v. Milano 10.

N. S. del Carmine.

Nuvoli contessa Zaveria n. Gay di Quarti, *collettrice*, v. delle Scuole 8.
Asteggiano Benedetta n. Barberis, *ispettrice*, v. Carmine 4.

SS. Annunziata.

Cavanti Luigia n. Suaut Avena, *collettrice*, v. Vitt. Em. I, 18.
Cisano marchesa Ernestina n. Weill-Weys, *ispettrice*, p. Vitt. Em. I, 8.

Santa Giulia.

Cavanti Luigia n. Suaut Avena, piazza Vitt. Em. I, 18.
Gastaldi Paola n. Ferrino, *ispettrice*, via Farino 7.

B. V. degli Angeli.

Ceppi contessa Elena n. Ceriana, *collett. e ispettrice*, v. Bogino 20.

S. Massimo.

Fassati marchesa Vittoria nata Di-Rorà, *collettrice*, v. Cavour 30.
Ripa di Meana contª Clementina, *ispett.*, v. Mazzini 40.

Gran Madre di Dio.

Pastore Teresa nata Montanaro, *ispettrice e collettrice*, v. Santorre Santarosa 4.

Ss. Pietro e Paolo.

Canalis Giacinta n. Cagnoli, *collettrice e ispettrice*, v. Princ. Tommaso 21.

S. Cuore di Gesù.

Canalis Giacinta n. Cagnoli, *collettrice*.
Gariglio Margherita n. Bruera, *ispettrice*, v. Petrarca 9.

S. Secondo.

Balbo-Bertone di Sambuy contessa Bona n. De Ganay, *collettrice*, v. Magenta 29.
Grosso Carolina nata Bernardi, *ispettrice*, c. Re Umberto 8.

Ss. Angeli Custodi.

Balbo-Bertone di Sambuy contessa Bona n. De Ganay, *collettrice*.
Corte Elena nata Uberti, *ispettrice*, via Vitt. Amedeo II, 21.

N. S. delle Grazie (Crocetta).

Roccati Orsola, *collettrice e ispettrice*, casa parrocchiale della Crocetta.

S. Gioachino.

Rinaldi Francesca n. Negretti, *ispettrice 1° reparto*, v. Consolata 15.
Caldi Giuseppina nata Fasolis, *ispettrice 2° reparto*, v. Ponte Mosca 14.

Borgo S. Donato.

Nuvoli contessa Zaveria n. Gay di Quarti, *collettrice*, v. delle Scuole 8.
Gelmini Luisa, nata Berri, *ispettrice*, via Carena 6.
Merlo Enrichetta n. Ramella, *ispettrice*, v. S. Donato 24.

Ospizi dell'Infanzia Abbandonata
della Provincia di Torino.
Via del Deposito 14.

Questi Ospizi furono fondati con R. Decreto 21 dicembre 1869, succedendo all'Ospizio dei Trovatelli, pel ricovero dei bambini illegittimi abbandonati di madri povere appartenenti alla Provincia di Torino.

Consiglio d'Amministrazione.

Palberti comm. avv. Romualdo, *Presidente*, v. S. Chiara 15.
Daneo avv. Edoardo, comm. ☎ e ✻, *Vice-Presidente*, v. S. Secondo 35.
Adamino cav. avv. Gius. (Ceretto di Carignano).
Bechis comm. dott. prof. Ern., v. Genova 21.
Scotti cav. Andrea, v. Montevecchio 3.
Compans di Brichanteau march. Carlo, v. S. Teresa 10.
Davico avv. comm. Giorgio (Pinerolo).

Giordano comm. avv. Luigi, via della Rocca 1 o Chieri.
Coardi di Bagnasco march. Emanuele, via Carlo Alberto 32.
Toesca di Castellazzo conte avv. Gioachino, ✻, uff. ✉, v. Princ. d'Acaia 22.
Chabloz avv. Cesare (Aosta).
Grosso Campana Gaetano, (Frossasco).
Morra di Sandigliano e Carpenea avv. cav. Vinc., v. Maria Vittoria 4.

Delegato per l'Ospizio d'Aosta:
Duc avv. cav. Giuseppe.

Delegato per l'Ospizio d'Ivrea:
Zanetti cav. Pietro.

Delegato per l'Ospizio di Susa:
Richard cav. avv. Giulio.

Delegato per l'Ospizio di Pinerolo:
Poët comm. avv. Gio. Enrico.

Impiegati.

Segreteria e Tesoreria.
Gibellini Paolo, *segret. capo*, c. Siccardi 47.
Giriodi Gius., *tes.*, v. Monte Pietà 21.
Roasenda G. B., *rag.-econ.*, v. Deposito 14.
Gioliti Alberto, 1° *applicato*, v. Botero 23.
Berta Giulio, 3° *appl.*, v. Stampatori 15.

Ufficio d'ammessione.
Vigliardi Melchiorre, 2° *applicato*, via Deposito 14.
Vayno Paolo, *applicato straordinario*, via Vitt. Amedeo 17.

Servizio sanitario.
Mensi prof. dott Enrico, *dirett. e medico primario*, c. Re Umberto 6.
Verdone dott. Alfonso, *medico assistente*, v. Deposito 4

Ospizi circondariali.
Farinet cav. Antonio, *segr. Ospizio Aosta.*
Derossi Giacinto, *id.* *id.* *Ivrea.*
Aprà Gio., *id.* *id.* *Pinerolo.*
Napoli avv. Ern., *id.* *id.* *Susa.*

Opera pia Barolo
7 – Via delle Orfane – 7.

Amministrazione

Presidenti
S. E. Pinelli conte Tullio, comm., Senatore del Regno, Presidente della Corte di Cassazione di Torino.
S. E. il Cardinale Richelmy Agostino, Arcivescovo di Torino.

Consiglieri
Berta mons. comm. teol. coll. prof. can. D. Aug., v. Stampatori 15.
Pulciano ing. Melchiorre, uffiz. ✻, ✉, v. dei Mille 6.
Roggeri avv. Edoardo, comm. ✉ e ✻, v Princ. Tommaso 3.
Floris comm. avv. Bartol., procur. gener. onor. di Cassazione, v. Garibaldi 59.
Busca can. don Edoardo, canon. Capit. Metropolitano, v. Cappel Verde 6.
Vignolo Lutati cav. dott. Celestino, S. Dalmazzo 17.

Segretario
Pettazzi avv. Paolo, v. del Carmine

Tesoriere Vice segretario
Garezzo avv. Costanzo, v. del Carmine

Economo
Martina geom Bartol., c. Re Umberto

Le Istituzioni sostenute coi fondi della suddetta Opera pia, sono le seguenti:

Il Rifugio ed il Rifugino
Via Cottolengo 26.

Eretto con R. Decreto del 7 marzo 1823 ha per iscopo di accogliere giovani traviate in età di 15 anni compiuti, che siano ravvedute, per istruirle e ricondurle a vita onesta e laboriosa, ed è posto sotto la direzione delle Suore di S. Giuseppe. A lato del Rifugio sorge un piccolo edifizio detto *Rifugino* destinato al ricovero di 40 giovinette minori di 15 anni, che per malizia superiore all'età hanno violate le leggi dell'onestà. Esse imparano a leggere e scrivere, a far conto, a cucire, e possono, giunte all'età di 15 anni, o passare al Rifugio od uscire a vivere onestamente.

Ritiro delle Figlie Pentite detto delle Maddalene
Via Cottolengo 22.

Fondato nel 1842. Le giovani accolte nel Rifugio dopo mature prove di ravvedimento, possono dietro loro domanda, essere ammesse fra le *Maddalene*, per professare vita ritirata.

Ritiro delle Fanciulle traviate detto delle Maddalenine
Via Cottolengo 22

Questo Ritiro fu eretto nell'anno 1844 a favore delle fanciulle povere da 7 a 14 anni divenute viziose più per disgrazia che per volontà; esse possono starvi sino ai 21 anni; sono istruite ed addestrate ai lavori casalinghi.

Ospedaletto Santa Filomena
Via Cottolengo 24.

Questo Spedale fu fondato nell'anno 1843 e ha per iscopo di provvedere gratuitamente a fanciulle povere in età dai 3 ai 12 anni la cura sanitaria, e di preferenza a quelle affette da rachitismo; conta circa 60 letti, ed è diretto dalle Suore di S. Giuseppe.
Consulti ed accettazioni gratuiti: Tutti i giorni dalle 8 alle 9 ant.
Visita ai piccoli infermi: Solo nel giorno di Domenica dalle 14 alle 15.

Educatorio di Sant'Anna
Via della Consolata 20.

Fu fondato nell'anno 1837 per procurare una buona educazione a giovani di condizione poco agiata. Vi si accettano le fanciulle dai 7 ai 14 anni mediante il pagamento della retta mensuale di L. 15, e sotto la direzione delle Suore di Sant'Anna sono ammaestrate nei lavori donneschi ed istruite nelle materie delle classi elementari.

Orfanotrofio delle Giuliette
Via della Consolata 20.

Fondato nel 1850 e posto sotto la direzione delle Suore di Sant'Anna, ha lo scopo di ricoverare le orfanelle dai 7 ai 14 anni e dar loro un'educazione adatta al loro stato; esse rimangono sino ai 24 anni e quelle che hanno sempre tenuto buona condotta ricevono un sussidio di lire 500.

Le Famiglie d'Operaie
Via delle Orfane 7.

Fondato nel 1846, ha per iscopo di provvedere ricovero, vitto e vesti a giovinette dai 14 ai 20 anni, le quali sono collocate a lavoro in opifici esterni, affinchè vi compiano il tirocinio di un'utile arte, come di sarta, modista, ricamatrice in bianco, ecc., internamente poi hanno un'istruzione adatta al loro stato. La direzione di quest'Opera venne dalla Marchesa Barolo affidata alla nobile madamigella Contessa Angelina Gloria.

Asilo d'Infanzia
Via della Consolata 16.

Fondato nell'anno 1825, fu affidato alle cure delle Suore di Sant'Anna ed è frequentato da circa 250 bambini.

Trattenimento di Giovani presso la parrocchia di S. Giulia
Via Barolo accanto alla chiesa predetta.

Aperto nel giugno del 1866, presentemente conta più di 300 giovanetti, la maggior parte artieri, i quali, nei dì festivi, dopo aver assistito alle funzioni sacre, passano a ricrearsi in adatto locale dove apprendono pure la ginnastica, il canto corale e la musica istrumentale.

Collegio Maschile
nel Comune di Barolo (Alba).

Aperto nel 1875 con 15 posti gratuiti, comprende un corso tecnico triennale ed un corso elementare preparatorio.
Pensione mensile per i Convittori a pagamento L. 35.

Sale Barolo per convalescenti

Fondate nel 1882 nell'Ospedale dei convalescenti, esistente presso la chiesa parrocchiale della Crocetta e diretto dall'Arciconfraternita della SS. Trinità di Torino, le Sale Barolo sono destinate al ricovero (per turno) di 6 donne o fanciulle.

Opera Pia *Lotteri*
(Casa dei Ss. Angeli)
per la convalescenza di donne povere
Via Villa della Regina 21.

Quest'Opera Pia, fondata nel 1874, ed eretta in Ente Morale con R. Decreto 18 Maggio 1893, ha per iscopo di provvedere alla convalescenza delle povere donne e principalmente per le ragazze senza tetto e famiglie assenti dagli Ospedali per malattie acute e comuni non contagiose nè croniche, affine di potere, entro un mese, gratuitamente compiere la cura e rinfrancarsi in salute prima di ricominciare la vita laboriosa della loro professione.

In questa Casa vi sono pure camere destinate per signore, infermiccie o non, paganti pensione, la quale serve come concorso al mantenimento delle donne convalescenti povere.

Quest'Opera Pia non ha che scarse rendite e vive mercè il contributo de' suoi Azionisti e le elargizioni di persone caritatevoli.

Presidente
Geisser avv. cav. Alberto, v. Arsenale 33.

Consiglieri
Coppi-Ceriana-Mayneri contessa Elena, v. Bogino 20.
Lampugnani-Friselli Aniceta, v. Cernaia 30.
Grimazzo di Pamparato contessa Olimpia nata Natta d'Alfiano, p. S. Carlo 8.

Segretario
Ceriana-Majneri cav. Michele, v. Maria Vittoria 4.

Direttore spirituale
Picodi D. Emilio, Prete della Missione, v. Venti Settembre 23.

Direttrici
Suor Luigia Beltrami, delle Figlie di Carità.
Barberis Adelaide vedova Piaggio, via S. Teresa 11.

Visitatrici
Boyl di Putifigari marchesa Silvia nata Avogadro di Casanova, palazzo Chiablese.
Ceriana-Racca Teresa, v. Arsenate 33
Gromis di Trana contessa Delfina ved. Giriodi, p. Solferino 22.
Luserna di Rorà-Pallavicino marchesa Teresa, v. Cavour 13.
Mattirolo-Colli Giuseppina.

Consulente legale onorario
Pautassi avv. Carlo, v S. Dalmazzo 20

Direttore sanitario
Bertoldo dott. Gio., v. della Rocca 16.

Tesoriere
Airaldi avv. Celid., esatt. com., v. Bogino 11

R. Convitto delle Vedove e Nubili
di civile condizione
29 – Via Vittozzi Ascanio – 29.

La Principessa Maria Felicita di Savoia, sorella del Re Vittorio Amedeo III, fondò in un'amena villa sui colli di Torino un ritiro per le vedove di personaggi nobili e ragguardevoli, le quali non avessero di che vivere con decoro conveniente alla loro posizione sociale. Re Vittorio Amedeo, con Regie Patenti 27 ottobre 1786, diede al convitto legale esistenza e gli assegnò un cospicuo reddito. Carlo Alberto, poi, con R. Brevetto 2 ottobre 1840, vi fondò 15 posti gratuiti a favore delle vedove e figlie di personaggi benemeriti dello Stato. Per disposizione del Ministero i 15 posti gratuiti vennero da lungo tempo convertiti in 30 posti semigratuiti per poter favorir maggior numero di signore.

Finalmente Re Vittorio Emanuele II diede alla Casa forma di Opera pia, l'appellò *Regio Convitto delle vedove e nubili di civil condizione* e vi stabilì un'apposita amministrazione.

Si ricevono nel convitto le vedove e le nubili, di civil condizione, purchè abbiano le condizioni richieste. Il trattamento è eguale per tutte, e le piccole differenze di retta sono portate dalle differenze di alloggi.

Presidente
Ripa di Meana conte Alfonso, v. Mazzini 40.

Direttori
Arnaldi conte Franc., v. Roma 43.
Rovasenda di Rovasenda cav. Gius., via Arcivescovado 6.
Manno cav. Efisio, v. della Rocca 14.
Luserna Rorengo di Rorà march. Maurizio, v Cavour 13.

Segretario economo
Simma Don Romano, v. al Monte 29.

Direttore spirituale
Menegazzi Don Luigi.

Contabile
Pollone Giovanni, v. Luciano Manara 5.

Tesoriere
Airaldi avv. Celidonio, v. Bogino 11.

Sanitari
Miglioretti cav. dottor Michele, *medico primario*, c. S. Maurizio 81.
Sala dott. Gius., *medico supplente*, v. Circonvallazione 532.

R. Conservatorio del SS. Rosario
denominato anche *Istituto delle Sapelline*.

Via delle Orfane 22.

Fu fondato nel 1804 dal Padre Sapelli con alcune Terziarie Domenicane, ed eretto in corpo morale con decreto dell'Imperatore Napoleone I in data 11 gennaio 1813. Con RR. Patenti 29 maggio 1822 e successive, S. M. il Re Carlo Felice ne confermava l'esistenza legale quale Opera Pia laicale.

Scopo dell'istituto è dare ricovero a giovani zitelle, povere, oneste e pericolanti onde educarle, istruirle ed abilitarle a procacciarsi il sostentamento col lavoro, specialmente nei vari generi di cucito e di ricamo, ed anche come cameriere.

Vi sono ammesse a pensione gratuita le zitelle povere native di Torino, o che vi abbiano domicilio da 5 anni; le altre mediante una tenue pensione mensile. Vi è pure una scuola di cucito e di ricamo per giovani esterne di civile condizione.

L'amministrazione, di nomina Prefettizia, è composta di cinque Direttori che nominano fra loro il Presidente. L'arcivescovo di Torino ha diritto d'intervenire alle adunanze con voto deliberativo.

Amministrazione

Direttori

Mocchia di Coggiola conte Emerico, *pres.*, v. Lagrange 40.
Dogliotti avv. comm. Gius., c. Palestro 10.
Denis comm. Agostino, v. Pastrengo 15.
Capuccio ing. Vinc., c. Vitt. Em. II, 84.
Riviera ing. comm. Vinc., colonnello in ritiro, v. S. Massimo 40.

Direttore spirituale

Pelletta di Cortanzone can. comm. Camillo, v. Venti Settembre 78.

Cappellano

Chiaverotti can. Giacinto, v. Carmine 6.

Sanitari

Gallo dott. Vinc., v. Fabro 8 *bis*.
Camusso cav. Adolfo, chir. dent., v. Roma 3.

Tesoriere

Pettazzi avv. Paolo, v. del Carmine 4.

R. Istituto delle Rosine
Via Rosine 9.

Rosa Govone, da Mondovì, venuta in Torino nel 1755, vi fondò un Ospizio per ragazze povere, le quali si guadagnassero il vitto col proprio lavoro impiegandosi in manifatture ed opifici. Questa Comunità fu poi collocata nella casa già posseduta dai Religiosi di S. Giovanni di Dio. L'Istituto subì in seguito alcune modificazioni. Contiene ora oltre 400 ragazze, delle quali una parte attende ai lavori da cucito per corredi di famiglia, per arredi di chiesa e sartoria da uomo, e l'altra parte dirige le Scuole elementari esterne maschili e femminili e l'Asilo annessovi. Avvi pure una Scuola speciale di lavori donneschi di ricamo e di disegno per le fanciulle adulte esterne. L'Istituto ha filiali in Saluzzo, Sagliano, San Damiano e Chieri. È stato ripetutamente premiato in diverse Esposizioni locali e nazionali con medaglie d'oro, d'arg. dorato, d'argento e di bronzo e menzioni onorevoli.

Consiglio di Amministrazione

Brielli prof. cav. can. teol. coll. Francesco, *Pres. della Direzione*, v. Venti Sett. 83.
Bonesio Ortensia, *Direttrice*, v. Rosine 9.

Direttori.

Rizzetti comm. Ang., c. Re Umberto [illegible].
Ceriana ing. cav. Arturo, uff. ✻, v. Principe Amedeo 34.
Dumontel cav. avv. Enrico, piazzetta Madonna degli Angeli 2.

Segretario-Economo

Cavallo prof. Gius., v. Goito 15.

Tesoriere e Cassiere

Carena Giovanni, v. Mazzini 45

Cappellano

Taliano Don Domenico, v. delle Rosine

Direttore didattico delle Scuole

Grignolio can. prof. Aless., v. Milano [illegible]

Personale Insegnante

Anfossi D. Giuseppe, *Maestro di musica*.

Personale Sanitario

Balestra dott. Emilio, *Medico*, v. Po 55.
Anglesio dott. Mart., ⛀, *Chir.*, v. Rosine [illegible].

Regio Albergo di Virtù
(Istituto Educativo-Industriale).

Via S. Secondo 29.

Fu fondato nel 1580 dai confratelli dell'Opera di S. Paolo, d'accordo con alcuni cittadini torinesi e nel 1587 fu dotato dal Duca Carlo Emanuele I, e mira a promuovere l'educazione, l'istruzione e l'industria fra i figli del popolo ai quali dà una istruzione sufficiente ed un'arte con la quale possano provvedere alla loro sussistenza. Ai posti gratuiti sono ammessi i giovanetti assolutamente nullatenenti, dagli anni 12 compiuti ai 14, nati nelle antiche provincie del Piemonte. Gli aspiranti a questi posti gratuiti s'inscrivono in un registro apposito, previa presentazione della domanda munita delle fedi di nascita e di battesimo; vengono poi chiamati per anzianità d'inscrizione. Il numero delle domande è però di gran lunga superiore ai posti vacanti. Vi si accettano ancora allievi pensionanti. Fu premiato con medaglia d'oro e d'argento a più Esposizioni. La Direzione è composta di sette membri, di nomina prefettizia, della Provincia e del Municipio.

Presidente

Luserna Rorengo di Rorà conte Emanuele comm. ⛀, c. Duca di Genova 31.

Consiglieri

Scotti Andrea ⛀, v. Montevecchio 3.
Adorni dottor Nicolò, v. Massena 20
Aymonino cav. uff. Alessandro, c. Principe Oddone 39.
Puglisi avv. cav. Carlo, v. Maria Vitt. 51.
Musso geom. uff. Gius., Cons. comunale, c. Vitt. Em. II, 6 oltre Po.
Biscaretti di Ruffia conte Roberto, piazza Cavour 8.

Superiori interni

Mattalia maggiore Gio. ⛀, ✻, *direttore*, v. S. Secondo 29.
Farina rag. Paolo, *segret.*, v. S. Secondo 29.

Sanitari

Perosino dott. Gio., c. Re Umberto [illegible].
Musso M., ⛀, *chir. dentista*, v. Carrozzai [illegible].

Assistenti

Cavallero Ant., v. S. Secondo 29.
Bonin Guglielmo, v. S. Secondo 29.

Insegnanti

Cavanna prof. Agost., *maestro di 4ª e 5ª elementare*, c. Napoli 20.
Farina rag. Paolo, *incaric. della computist.*
Sola Gaet., *prof. di disegno*, c. Valentino 2.
Trombetta Carlo, *prof. di teoria tessile*, v. Gioberti 62.
Falchero prof. Gust., *istrutt. di ginnastica*, v. Genova 20.

Maestri d'Arte

Basso Carlo, ⛀, *scultore in legno e falegname*, v. S. Secondo 29.
Bertrone Lorenzo, *sarto*, v. Maria Vitt. 28.
Tallaloni Eugenio, *litografo*.
Locatelli Angelo, *tipografo*.
Ferrero Carlo, *tessitore in seta*.
Berta e Comp., *fabbricanti di catene e braccialetti in oro*.
Zoia G. (Ditta), *laboratorio meccanico*.

Oratorio di S. Francesco di Sales
Collegio Don Bosco

Valdocco, via Cottolengo 32.

Questo Collegio prende il nome dal benemerito suo fondatore e venne cominciato nel 1841 collo scopo di ricoverare giovani abbandonati, e dar loro un'arte od avviandoli anche agli studi. Quest'Opera per mercè lo zelo del Rev. suo Fondatore e l'aiuto de' pii Benefattori, conta ora più di 800 giovinetti, i quali, nell'interno del Collegio, parte sono addetti alle arti e mestieri e parte, che hanno speciale attitudine, si dedicano alle Lettere.

Degne di particolare menzione sono la Cartiera di Mathi presso Torino, e le varie tipografie impiantate in Italia, in Francia, nella Spagna, nel Belgio e nell'America; quella di Torino conta ben 10 macchine della più alta perfezione. Don Giovanni Bosco, degno emulo del Canonico Cottolengo, di venerata memoria, non solamente pensò pei giovani abbandonati di Torino, ma fondò pure Ospizi in Sampierdarena, San Benigno Canavese, Firenze, Lucca, Nizza marittima, Parigi, Lilla, Marsiglia, ecc., Colonie agricole in Italia, Francia, Spagna, ecc., e Collegi in Alassio, Lanzo Torinese, Varazze, Borgo S. Martino presso Casale, Este, Faenza, Randazzo in Sicilia, Parma, Loreto, Fossano, ecc. Altri ne aperse nella Spagna, nell'Inghilterra, nell'Austria, nella Svizzera, nel Belgio, nelle due Americhe, nell'Algeria, in Tunisia, nell'Egitto, al Capo di Buona Speranza e in Palestina, ecc.

Tiene pure un Collegio delle Missioni in Val Salice presso Torino. Inoltre, nel desiderio di promuovere l'istruzione e l'educazione nelle fanciulle del popolo, per mezzo delle *Figlie di Maria Ausiliatrice*, aprì poco Educatori femminili in Nizza Monferrato, in Chieri, in Bordighera, in Borgo in Trecastagni ed in Mascali-Nunziata di Sicilia. A D. Bosco venne altresì affidata la evangelizzazione ed incivilimento della Patagonia e della Terra del Fuoco, ed un suo allievo, nominato vesc. tit. di Magida, ne è vicario apostolico.

Egli sunse la erezione della chiesa monumentale del Sacro Cuore in Roma e dell'Ospizio annesso, capace di 300 giovani. Annesso alla magnifica chiesa di San Giovanni Evangelista, già opera sua, sul corso Vittorio Eman. II in Torino, fondò eziandio un Ospizio capace di 200 giovani, che serve di succursale a quello di Valdocco. Questo degno sacerdote, cosmopolita benemerito della religione e della società, moriva il 31 gennaio 1888, suscitando un compianto universale. La sua venerata salma è sepolta nel prelodato Collegio delle Missioni in Val Salice presso Torino; e le sue opere continuano a prosperare mediante lo zelo de' suoi Alunni Salesiani, sotto la direzione del degnissimo successore D. Rua Michele.

Rua prof. D. Michele, *Rettore*.

Direzione delle Opere Salesiane.

Albera prof. D. Paolo.
Barberis teol. Giulio.
Bertello teol. prof. Giuseppe.
Bretto prof. Don Clemente.
Cerruti prof. Don Francesco.
Durando prof. Don Celestino.
Francesia prof. Don Gio. Batt.
Lemoyne Don Gio. Batt.
Rinaldi Don Filippo.
Rocca prof. Don Luigi
Scappini Don Giuseppe.

Associazione di Carità
a pro dei giovani poveri orfani od abbandonati detta degli *Artigianelli*

Corso Palestro 14.

Da quest'Associazione, iniziata nel 1850, da Don Gio. Cocchi, dipendono il Collegio degli Artigianelli di Torino, la Colonia agricola di Rivoli e l'Istituto Educativo S. Giuseppe pei *Juniori* a Volvera, nelle quali tre Case sono mantenuti, educati, istruiti più di 450 giovanetti orfani od abbandonati, accoltivi nell'età dai 10 ai 14 anni e tenutivi sino ad appreso mestiere.

Nel *Collegio degli Artigianelli di Torino* s'insegnano le arti di Tipografi, Litografi, Legatori da libri, Calzolai, Fabbri ferrai, Meccanici, Falegnami, Stipettai Tornitori in legno e metalli, Scultori in legno, Sarti.

Nella *Colonia agricola di Rivoli* si ammaestrano i giovani nell'agricoltura, orticoltura, frutticoltura, giardinaggio, con apposita Scuola pratica d'agricoltura; a questa scuola si ricevono anche, mediante pensione di lire 30 mensili, figli di agricoltori nè orfani nè poveri.

Nell'*Istituto Educativo S. Giuseppe* alla Volvera, sono tenuti i ragazzi d'età compresa fra li 9 ed i 12 anni, e vi ricevono l'istruzione elementare sino all'età in cui siano capaci d'essere applicati ad un'arte in una delle altre due Case.

A quest'Associazione appartiene pure, ma con una speciale Amministraz., la *Casa-famiglia per Operai in Torino* nella quale possono essere accolti giovani delle altre Case dopo compiuto il loro tirocinio.

Quest'Opera pia, non possedendo redditi fissi sufficienti, deve far ricorso alla carità pubblica e privata per avere i mezzi necessari a mantenere i 300 posti gratuiti in cui essa accoglie i più poveri ed abbandonati fra questi sventurati giovanetti.

Direzione

Costantino D. Giulio, ✻, *Rett. del Collegio Artigianelli, Presidente*, c. Palestro 14.
Gariazzo prof. avv. Carlo Placido ✻, *Vice-presid.*, v. Ospedale 40.
Gallo avv. Vinc., v. Perrone 3
Guigonis mons. Luigi, v. Consolata 5.
Pansa Gio., ⛀, v. Misericordia 3.
Barbesio colonn. ing. comm. Emilio, v. Zecca 15.
Bertini colonn. G. B., ✻, ⛀, v Bonafous 3.
Colombero can. Giacomo, ✻, v. Perrone 11.
Berrone can. teol. Ant., v. Venti Sett. 81.
Tabasso comm. Antonio, p. Solferino, 1.

Socio Promotore

Galletti avv. Arrigo, ⛀, ✻, p. Vitt. Em. I, 17.

Sanitari gratuiti

Amerio dott. Luigi ⛀, v. S. Secondo 7 *bis*.
Canonico dott. Celest. ⛀, c. Palestro 10.
Roddolo dott. Gius. ⛀, c. Vitt. Em. II, 71.
Marangoni Ignazio, chir., v. Garibaldi 4

Consiglio Direttivo

del Comitato delle Patrone per raccogliere offerte e promuovere gl'interessi morali e materiali del pio Istituto:

Presidentessa onoraria

S. A. R. la Principessa Isabella di Baviera, Duchessa di Genova.

Presidentessa

Compans de Brichanteau marchesa Albertina, v. S. Teresa 10.

Vice-presidenti

Rosa di San Marco contessa Celeste, via Sagliano 4.

Borgnana-Picco Giovanna vedova Bosco, piazza Carlo Felice 6.

Tesoriera

Darbesio Pansa Adele, v. Misericordia 3.

Segretaria

Bianchi dam[a] Giuseppina, c. S. Maurizio 71.

Pio Istituto per le cieche con annesso Asilo d'infanzia

Via Deposito 11 *bis*.

Questo Istituto, fondato nel marzo 1896, sotto gli auspici della SS. V. della Consolata, ha per iscopo di dar ricovero e vitto, mediante una tenue retribuzione, ai poveri ciechi d'ambo i sessi nell'età dai quattro ai dodici anni, abilitandoli così nell'insegnamento religioso, delle classi elementari, nella musica, nei lavori di cucito, a maglia ed altri di fantasia secondo la loro intelligenza.

Patronesse

Barbaroux-Sciolla contessa Amalia, via Carlo Alberto 17.

Cattaneo-Romagnoni Angiolina, via San Dalmazzo 28.

Saluzzo di Paesana nob. Carmen, corso Vitt. Em. II, 24.

Tamagnone-Diana Marietta, corso Re Umberto 21.

Sanitario

Chiaiso dott. Ern., v. S. Franc. da Paola 10 *bis*.

Sanitario specialista

per le malattie degli occhi, naso e orecchi

Precerutti dott. G. C., v. S Chiara 20.

Farmacista

Ravazza Carlo, *farm. centrale*, v. Bellezia 4.

Chirurgo dentista

Barberis dott. Carlo, v. Roma 33.

Direttore degli studi

Bonnet can. Amedeo, prefetto della R. Basilica di Superga.

Direttore spirituale

Dematteis teol. Ignazio, can. di S. Lorenzo.

Insegnanti interni

Turchi Orsolina. Moretto Teresa.

Insegnanti esterni

Baretti Camillo, *canto*, c. S. Maurizio 24.

Lorini Emilio, *violino*, v. dei Mille 38.

Garrone Linda, *pianoforte*, v. Bellezia 12.

Beraudi Clelia, *organo*, p. Statuto 12.

Direttrice e fondatrice

Turchi Orsolina.

Orfanotrofio femminile

Via delle Orfane 11.

Nell'Orfanotrofio, fondato prima del 1579, sono ammesse le orfane di padre e madre, nate nella diocesi, legittimi natali e di onesti parenti, maggiori di anni otto e minori d'anni dodici, e sane di corpo. In concorso di più sorelle, se ne ammette una sola.

L'orfana nella sua entrata allo Stabilimento porta seco gli abiti che indossa, e paga lire 2... a titolo di corredo.

Lo Stabilimento provvede all'orfana tanto sana che inferma, e per tutta la vita, se ivi rimane, gli alimenti e l'intiero vestiario; le procura una educazione religiosa e conveniente al suo stato; le accorda una porzione sul prodotto de' suoi lavori, e nel caso di matrimonio, le corrisponde la dote a lei fissata con pio legato, e quando, per qualunque causa, volesse uscire dall'Orfanotrofio, le paga per vestiario lire 60, oltre all'utile che le compete sui lavori.

Prima che un'orfana sia ammessa nello Stabilimento conviene che sia registrata nel libro delle postulanti, e quando havvi un posto vacante viene chiamata quella che, avendo i requisiti necessari, si trova la prima per data iscritta nello stesso libro, e non mai si fa luogo a preferenza alcuna.

Chiunque può mostrare all'Amministratore dell'Orfanotrofio la domanda per l'iscrizione di un'orfana nel libro delle postulanti, purchè presenti la sua fede di nascita, quella della morte del padre e della madre, quella di vaccino o sofferto vaiuolo debitamente legalizzate, ed un certificato autentico che l'orfana è figlia di legittimi natali e d'onesti parenti di buona reputazione. L'iscrizione può richiedersi, ed ha luogo qualunque sia l'età dell'orfana, purchè essa non oltrepassi gli anni dodici, nel caso di più sorelle, l'iscrizione non ha luogo che per due sole.

Presidente

S. E. Mons. Agostino Richelmy, Arcivescovo della Diocesi.

Direttori

Verlucca teol. prof. can. G. B., v. Venti Settembre 83

Raby cav. avv. Michele, c. Francia 8.

Nuvoli conte Luigi, v. delle Scuole 8.

Gonella nob. Enrico, colonn. a riposo.

Berroni cav. avv. Gius., c. Vitt. Em. II, 68.

Dame direttrici

Solaro del Borgo contessa Polissena nata Morra di Lavriano, v. Mazzini 17.

Incisa-Beccaria di S. Stefano contessa Marianna nata Del Maino, v. Amedeo Avogadro 9 *bis*.

De Genova di Pettinengo cont. Ernestina n. Marocco, c. Duca di Genova 39.

Ceppi cont. Elena n. Ceriana, v. Bogino 20.

Gromis di Trana contessa Delfina vedova Giriodi, p. Solferino 22.

Consiglio d'Amministrazione

Raby cav. avv. Michele, predetto.

Nuvoli conte Luigi, predetto.

De Genova di Pettinengo contessa Ernestina, predetta.

Sbarbaro ing. Costantino, *segr.-economo*, v. del Carmine 2.

Rettore spirituale

Gaido D. Sebastiano, v. Orfane 11.

Sanitario

Gallo dott. Vinc., v. Fabro 8 *bis*.

Servizio di cassa

Esattoria Comun. di Torino, v. Bogino 11.

Istituto Bonafous a Lucento

Segreteria: Torino, via Garibaldi 14.

Orario: Sabato dalle **12** alle **14**.

Questo filantropico Istituto, sorto il 14 giugno 1[8]... per atto insigne di generosità del cav. Carlo Agostino Bonafous, ha per iscopo di raccogliere ed educare alla vita laboriosa dei campi ed all'istruzione agricola, non che a quei mestieri che hanno un diretto e necessario rapporto coll'agricoltura i giovani di famiglie povere che, abbandonati a sè, sono in pericolo di dedicarsi all'ozio ed al vagabondaggio; alleviando così le miserie delle campagne e migliorando le condizioni della nostra agricoltura.

Consiglio Direttivo

Compans di Brichanteau march. Carlo, ✱, *Deliz.* 🏛, Deputato al Parlamento, *Presidente*, v. S. Teresa 10.

Valperga di Masino conte Carlo, *vice-presidente*, (Castello Saffarone, Lucento).

Membri

Nasassa avv. Pietro, v. Barbaroux 20.

Mosca comm. Luigi, v. Mazzini 31.

Vignola comm. Filippo, cav. della Legion d'Onore, c. Vitt. Em. II, 61.

Vercellone cav. Vittorio, v. Cernaia 40.

Della Chiesa di Cervignasco conte Angelo, v. della Rocca 23.

Lisa cav. Ferdinando, v. Lagrange 42.

Riva di Meana conte Alfonso, v. Mazzini 40

Filippi conte Vitt., *Dirett. dell'Istituto e Segretario del Consiglio direttivo* a Lucento.

Regio Istituto dei Sordo-Muti

Via Assarotti 12.

Con Regio Brevetto 23 gennaio 1838 fu definitivamente stabilito questo Istituto come scuola normale.

Vi sono ammessi sordo-muti e sordo-mute poveri ed alcuni a pagamento di pensione.

Oltre l'istruzione intellettuale e morale data col metodo **orale**, per gli allievi vi sono laboratori interni da tipografo, da falegname, da intaglio in legno, da sarto e da calzolaio e le allieve vengono istruite nei lavori di maglia, di cucito, di ricamo, di seta, ecc.

Allo scopo di preparare i sordo-muti al corso regolare degli studi da farsi col metodo *orale*, di abituarli fin da giovinetti alla riflessione ed alla conversazione e di migliorare in loro, se è possibile, la facoltà uditiva, fu annesso all'Istituto un *Asilo Infantile* ove sono ammessi *sordo-muti e sordo-mute* dai *cinque* ai *nove* anni, *interni* ed *esterni*.

Presidente

Moffura cav. avv. Emilio, piazzetta della S. S. degli Angeli 2.

Direttori

Focarsa di Castellazzo conte comm. Gioacchino, v. Principi d'Acaja 22.

Pugnano ing. Melch., uff. ✱, v. dei Mille 6.

Ballada di Vinadio cav. Enr., v. Bogino 8.

Ricca des Ferres barone avv. Carlo, via Bogino 12.

Garuba bar. Maurizio, c. Vitt. Em. II, 30.

Direzione interna.

RR. Fratelli delle Scuole Cristiane.

Direttore spirituale

Casolati teol. Eugenio, v. Massena 19.

Segretario economo

Conzani di Revignano Vitt., c. Siccardi 15.

Tesoriere

Airaldi avv. Celidonio, v. Bogino 11.

Medico-chirurgo primario

Fenoglio cav. prof. dott. Ignazio, v. Po 29.

Medico-chirurgo ordinario

Billotti dott. Alfredo, v. dei Mille 12.

Chirurgo dentista

Masino Angelo, *chirurgo*, v. Roma 37.

Insegnanti esterni.

Ghisotti Ettore, v. Carmine 2.

Spina prof. Gius., *maestro di disegno* c. Re Umberto 36.

Falchero prof. Gustavo, *maestro di ginnastica*, v. Genova 20.

Sezione femminile

Direzione interna.

RR. Figlie della Carità.

Maestre assistenti interne.

Montà Vittoria. Boccassino Teresa.

Bassi Marina. Mussino Anna.

Sezione Asilo Infantile.

Conterno Carol., *maest. di diseg.*, v. Verrua 3.

Mastri d'arte e mestieri.

Minetti Luigi, *falegn., eban*, v. Juvara 5.

Oddenino Gius., c. Pr. Oddone 79.

Noli Nicola, *sarto*.

Doetti Ettore, *calzolaio*.

Istituto pei Sordo-Muti poveri

Casa-famiglia con pensione pei sordo-muti poveri.

Stradale di Francia 73.

Questa umanitaria istituzione fondata dal sacerdote prof. don Lorenzo Prinotti, ha per scopo di ricoverare i sordo-muti poveri adulti (di età superiore ai 12 anni) dando loro vitto ed alloggio gratuito ed una conveniente istruzione morale, intellettuale e professionale, venne fondata il 10 novembre 1887 mercè un cospicuo lascito di una generosa gentildonna torinese, la signora damigella Teresa Mazzone, e fu eretto in Corpo Morale con Regio Decreto del 16 novembre 1890.

Educatorio delle Sordo-Mute povere

Eretto in Corpo Morale con R. D. 14 Nov. 1882

Stradale di Francia 73.

In questo Educatorio, fondato dal sac. professore Don Lorenzo Prinotti, sono ammesse le sordo-mute di qualsiasi provincia d'Italia, età e condizione, e specialmente le orfane e quelle che non trovano posto altrove; sono istruite ed educate e possono rimanervi vita durante.

Questo Istituto, ha una scuola serale ove possono prendere parte tutti i sordo-muti di Torino, una scuola festiva ove sono ammesse le sordo-mute adulte, laboratori per ogni genere di professione femminile.

Asilo Infantile
pei bambini sordo-muti poveri
Stradale di Francia 73.

Questa pietosa istituzione venne fondata il 1° ottobre 1889 dal sac. prof. Don Lorenzo Prinotti, fu la prima che venne stabilita in Italia.

L'Asilo Infantile ha per scopo di preparare i bambini sordo-muti all'istruzione, collo svilupparne le intelligenze, abituandoli alla riflessione, coll'eccitarne l'emulazione e coll'educarne i cuori al culto degli affetti.

È socio azionista annuale chi fa un'oblazione di L. 12, quinquennale se di L. 60, perpetuo se di L. 240 Si fonda un posto gratuito mediante la donazione di L. 8000, e mezzo posto mediante L. 4000.

Istituto pei Ciechi (d'ambo i sessi)
Via Nizza 135.

L'Istituto pei Ciechi, premiato con molte Medaglie e Diplomi d'Onore alle Esposizioni Nazionali, eretto in Corpo Morale con R. Decreto 24 maggio 1877, posto sotto il patronato di S. A. R. il Duca d'Aosta, accoglie ed educa i giovani ciechi d'ambo i sessi e provvede al ricovero ed all'opportuno lavoro dei suoi allievi e delle sue allieve, che, divenuti adulti si mostrino meritevoli di tale favore.

La Società si compone di:

1° Soci fondatori che versano L. 1000 anche in 4 rate annue, od una rendita di L. 50.

2° Soci perpetui che versano L. 100 od una rendita di L. 5.

3o Soci azionisti che assumono un'azione di L. 10 annue obbligatoria per 3 anni consecutivi.

4° Soci cooperanti che prestano l'opera loro gratuita a favore dell'Istituto.

Oblazioni di qualunque somma ed anche in natura si ricevono presso l'Istituto.

Consiglio di Direzione

Mattirolo prof. avv. Luigi, comm. ✻, Gr. uffiz. 🖃, *Presid.*, c. Vitt. Em. II, 16.
Rossi teol. prof. D. Pietro, comm. ✻, *Vice Presidente*, v. Goito 15.
Barberis comm. Pier Angelo, via Bava 7.
Gazelli di Rossana conte Alberto, uffiz. e comm., via Mazzini 43.
Imoda avv. cav. Carlo, c Vitt. Em II, 44.
Chardon comm. Giulio, v. Carlo Alb. 39.
Montaldo comm. dott. Gius., c. Vitt. Em. 82.
Savant avv. Luigi, c. Vinzaglio 5 *ter*.
Geisser cav. avv. Alberto, v. Arsenale 33.

Cariche diverse

Revisori dei conti

Buglioni di Monale cav. Carlo, v. Alfieri 11
Bottassi cav. Tomm., c. Vitt. Em. II, 44.
Buscaglione cav. Giac., v. Monte Pietà 15.

Sanitari

Davico dott. Filippo, v. Galliari 7.
Verani dott. Luigi, v. Alfieri 7 *bis*.

Farmacista

Prato Felice, via Po 20.

Chirurgo dentista

Camusso cav. Adolfo, via Roma 3.

Ispettore della musica

Spilmann prof. Carlo, c. Oporto 40.

Ispettrice sezione femminile

Franchi di Pont Maria, p. Carlo Felice 16.

Impiegati interni

Mattalia magg. cav. Luigi, *Rett.-economo*.
Delaurenti Alessandro, *Segret. e Contab.*

Insegnanti interni

Musso Giuseppe, *maestro della Scuole-schile e vice-Rettore.*
Ferro Carolina, *rettrice e maestra della Sezione femminile.*
Morandi Francesco, *maestro di lavoro*.

Insegnanti esterni

Rocca D. Alessandro dei Rosminiani, *rettore spirituale.*
Rossi prof. Federico, *maestro di violino*, v. dei Mille 26
Mayer Andrea, *maestro di piano-forte e canto e direttore d'orchestra*, via Rosine 3.
Maggetto prof. Giovanni, *maestro di contrabasso*, via Po 35.
Misci prof. Gius., *maestro istrumenti a fiato.*

Istituto per Rachitici
Regina *Maria Adelaide*
Corso Firenze 43 (lungo Dora)
tra il Ponte Rossini e il Ponte delle Benne.

NB. La cassa dell'Istituto trovasi presso il negozio del comm. G. B. Auxilia, v. Venti Sett. 43.

Questo Istituto ebbe vita in seguito alla trasformazione, deliberata dall'Assemblea Generale del 27 dicembre 1885, delle Scuole gratuite pei ragazzi rachitici, fondate nel 1872 per iniziativa del patrizio torinese il conte Ernesto Ricardi di Netro.

Fu eretto in Ente Morale con Reale Decreto del 9 maggio 1886. Nel 1895 fu fregiato del nome della Regina Maria Adelaide.

Esso si divide in tre sezioni: *Scuole — Infermerie chirurgiche — Ambulanza medica.* Vi sono ricevuti bambini affetti da rachitismo o malattie affini dai 3 ai 15 anni.

La sezione *Scuole* numera circa 160 bambini divisi in tre classi. La sezione *Infermerie* conta ora 30 letti

Consulti gratuiti ed accettazioni per il rachitismo e malattie affini: Martedì e Giovedì d'ogni settimana, dalle **9** alle **16**. (Cancello n. 47).

Le famiglie dei bambini ricoverati nella Sezione Infermerie ***possono visitare i medesimi*** nei giorni di Giovedì e di Domenica dal 1° Ottobre al 30 Aprile, dalle ore **15** alle ore **16**, e dal 1° Maggio 30 Settembre dalle ore **16** alle **17**.

Fu recentemente istituita una Sezione speciale di *Ginnastica Medica* alla quale possono intervenire bambini e signorine di civil condizione, l'età inferiore agli anni 15 mediante pagamento di una tenue retta. Le lezioni e gli esercizi sono impartiti da un medico specialista Per l'iscrizione rivolgersi alla Direttrice.

Il pubblico può visitare lo stabilimento in qualunque ora di ogni giorno.

Presidente

Borbonese cav. Emilio, v. Vanchiglia 4.

Vice-presidente

Pellegrini ing. comm. Adolfo, v. Alfieri 15.

Direttore dell'Interno.

Bertini colonn. Gio. Batt., v. Bonafous 3.

Direttore di Segreteria

Fornaris cav. avv. Guido, v. Accademia Albertina 3.

Direttore di Tesoreria

Galletti avv. cav. uff. Arrigo, ✻, p. Vitt. Em. I, 17.

Consiglieri

Bertini G. B., Senat., v. Maria Vittoria 19.
Cattaneo avv. Paolo, v. Fabro 8
Cross avv. Basilio, v. Cavour 30
Gamba barone Carlo Maurizio, c. Vittorio Emanuele II, 30
Ghisolfi di Monastero conte Augusto, via Saluzzo 37.
Pagliano ing. cav. Vittorio, v Giannone 4.
Pugliese Levi Leone, corso Re Umberto 2

Revisori dei conti

Allasia comm. ing. Filib., ✻, p. Vittorio Em. I, 10.
Fontana comm. avv. Leone, senatore del Regno, p. Vittorio Emanuele I, 12.
Morellino ing. Luigi, p. Solferino 6.

Tesoriere

Tesio di Felice, 🖃, v. Venti Settembre 38.

Contabile

Lancia Attilio, via Cernaia 2.

Direttore spirituale

De Alexandris teol D Luigi, v. Gioberti 22.

Direttore didattico

Cerutti prof. cav. Gius., v. Orfane 26.

Comitato delle signore Ispettrici

Presidentessa

Rosselli-Cambieri Corinna, v. Plana 11.

Vice-presidentesse

Genero ved. Giuseppina nata Gola, via Arsenale 43.
Visone di Mortigliengo contessa Amalia, c. Re Umberto 6.

Segretaria

Pensa di Marsaglia contessina Maria, v. Vanchiglia 11.

Ispettrici

Albanelli-Albanelli Giovanna, v. Ponza 2.
Bersezio-Chiapussi Laura, v. dei Fiori 54.
Borgnana-Picco Giovanna vedova Bosco, p. Carlo Felice 6.
Crosa Clotilde, via Cernaia 11.
Daneo-Castellani Paolina, str. di Francia 5.
Di Montgomérie-Pamparato contessa Alessandrina, c. Vitt. Em. II, 32.
Ducco-Dovis Giulia, v. Pietro Micca 10.
Gamba d'Entrèves baronessa Angelica, c. Vitt. Em. 30.
Gambone Cerutti Marianna, v. S. Giulia 46.
Grandis-Imberti Antonina, v. dei Mille 24.
Lans-Frisetti Felicita, v. Cernaia 26.
Leumann-Cerutti Amalia, corso Vittorio Emanuele II, 105.
Marroni di Cigala-Ferrari Ardicini contessa Fanny, via Sagliano 4.
Merlo-Reina Luisa, v. S. Teresa 2.
Musso-Rizzetti ved. Caterina, via Po 1.
Nasi Maria v. Napione 4.
Pozzi Daneo Maria, v. Giannone 5.
Quaglia-Fontana Catterina, via Maria Vittoria 10.
Rizzetti-Silvetti Giuseppa, c. Vinzaglio 35.
Sacco-Ojtana Emilia, c. Siccardi 31.
Tornielli di Crestvolant contessina Costanza, v. Artisti 37.
Zanaroli-Ribotta Antonietta, c. Oporto 26.

Personale sanitario

Medico-chirurgo primario

Oliva dott. prof. cav. Valentino, corso Vittorio Eman. II, 100.

Medico onorario

Verani dott. Luigi, v. Alfieri 7 *bis*.

Med.-chirurgo assist. esterno

Gallo dottor Vincenzo, v. Fabro 8 *bis*.

Medico-chirurgo assist. interno

Troya dottor Antonio, v. Pisa 43.

Assistente esterno

Cappa dott. Vittorio, v. Pio Quinto 28.

Chirurgo-dentista

Sobrero dott. cav. Gio. v. Venti Sett. 44.

Personale insegnante

Direttrice interna

Thomatis Erminia.

Maestre elementari

Rossi Maria Pia, v. Po 39.
Magnaghi Clotilde, v. Po 2.
Calcagno Margherita, v. Cavour 41.
Susa Mena, v. Vanchiglia 17.
Sola Giuseppina, v. Mad. Cristina 33.

Congregazione di Carità di Torino.
Via Maria Vittoria 35.

La Congregazione di Carità di Torino, costituita in forza dell'articolo 3 della legge 17 luglio 1890, n. 6972, serie 3ª, succedette alle Congregazioni di Carità parrocchiali e speciali prima esistenti ed ora cessate in virtù della succitata legge.

Essa cura in special modo gl'interessi dei poveri del Comune, ne assume la rappresentanza legale innanzi alle Autorità amministrativa e giudiziaria nei casi dalla legge previsti, amministra i beni che le appartengono e quelli destinati genericamente ai poveri ed eroga le sue entrate in loro soccorso.

Il territorio del Comune è diviso in dicianove distretti in ciascuno dei quali funziona un Comitato di beneficenza nominato dalla Congregazione.

Gli aspiranti ai soccorsi devono chiedere la propria iscrizione nell'**elenco dei poveri**.

A chi viene riconosciuto veramente bisognoso e degno di aiuto i Comitati assegnano il sussidio mediante rilascio di **buoni** da riscuotersi presso il Tesoriere dell'Opera Pia.

Presidente della Congregazione

Usseglio avv. Leopoldo, 🖃 e ✻, via Genova 3.

Consiglieri

Alessio avv. Vittorio, ✻ e 🖃, v. Bellezia 7.
Pellegrini ing. Adolfo, comm. 🖃, v. Alfieri 15.
Amar avv. prof. Moise, 🖃, v. Venti Sett. 54.
Rey Giacomo, v. Cavour 35.
Radicati di Passerano conte avv. Luigi, v. Alfieri 22.
Losana avv. Cesare, 🖃, v. S. Dalmazzo 7.

Gromis di Trana conte Carlo, v. S. Dalmazzo 6.
Corso comm. Luigi, grand'uff. ⊜, colonn., corso Vitt. Em. II, 40.
Ferraris ing Dante, c. Vinzaglio 17.
Denis comm. Agostino, consigliere comunale, v. Pastrengo 15.
Del Carretto di Torre Bormida marc. Ern., v. Princ. Amedeo 12.
Mondino comm. Pietro Paolo, via Garibaldi 46.

Segretario Capo Ufficio

Vassallo di Castiglione cav. avv. Ignazio, v. Bogino 25

Tesoriere

Zappata avv. Alfonso, v. del Carmine 1.

Contabile

Bosco rag. Giuseppe, c. Oporto 30.

Applicati

Albera Luigi, v. Rosine 8.
Ferraris Cesare, v. Madama Cristina 11.

Comitati di Beneficenza

1. — Borgo Dora

Parrocchia di S. Gioachino, parte al di qua della Dora

Presidente

Del Carretto di Torre Bormida marchese Ernesto, v. Princ. Amedeo 12

Vice-presidente

N. N

Segretario

N. N.

Delegati

Gianotti dott. Paolo, medico di beneficenza, v. Ponza 4.
Perrier dott. Alessandro, medico di beneficenza, v. Milano 3.
Pecchio dott. Gio., medico di beneficenza, v. Venti Settembre 56.

Patronesse

Grosso Bonacossa Maria, piazza Emanuele Filiberto 24.
Giacobino Ernesta, p. Em. Filiberto 18.
Saladino-Corsini Landomia, v. Bellezia 4.
Brero suor Carolina, Casa di Misericordia di S. Gioachino, v. Canaveri 7.
Costa suor Luisa, Casa di Misericordia di S. Gioachino, v. Canaveri 7.

2. — San Donato

Parrocchie dell'Immacolata Concezione, S. Alfonso, Pozzo di Strada e Lucento.

Presidente

Michela cav. Gian Pietro, v. S. Chiara 33.

Vice-presidente

Viglino dott. Lorenzo, v. S. Donato 9.

Segretario

Rocco cav. Gius., c. Princ. Oddone 23.

Delegati

Berri Gio., v. c. Principe Oddone 77.
Buri cav. don Vincenzo, parroco di Lucento.
Cafasso Carlo (Tesoriera 231).
Catellino Gio. Batt., v. Groppello 1.
Depaoli Ambrogio, Dirett. Scuole M... (Pozzo Strada).
Ferrero dott. Ferdinando, medico di ... neficenza, v. S. Donato 9.
Gandolfo cav. Pietro, v. Trana 6.
Gibbone Antonio (Lucento).
Guglielminetti Marziano fu Giacomo, ... Martinetto (casa propria).
Magnani Carlo, v. S. Chiara 36.
Marchisio cav. Domenico Gaspare, ... Duchessa Jolanda 16.
Mayat cav. uff. Luigi (Eremopresso Lucento).
Mina Camillo, Direttore Scuole M... (Lucento).
Muggia Augusto, farm., strada di Fran... 1.
Sala dott. Giuseppe, medico di beneficenza (Pozzo Strada).
Tallia Raimondo (Lucento).
Valperga di Masino cav. Carlo (Luce...

Patronesse

Berri-Gelmini Luigia, c. Princ. Oddone 77.
Borgialli Maria ved. Sosso, via della Misericordia 3.
Cortassa-Gasperini Angela, v. Ceres 14.
Marchino Orsola, borgata Campidoglio.
Riva suor Giuseppina, v. Saccarelli 1.
Trezzini suor Luigia, v. Saccarelli 1

3. — Vanchiglia

Parrocchia di Santa Giulia.

Presidente

Tornielli di Crestvolant conte Celestino, comm. ✻, ufliz. ⊜, v. Artisti 37.

Vice-presidente

Antonelli ing. cav. Cost., v. Vanchiglia 11.

Segretario

Serra cav. uff. G. Giac., v. Princ. Amedeo 51.

Delegati

Berzia cav. Pietro, v. Torino 8.
Buscalioni cav. Ermanno, v. Vanchiglia 11.
Gallino Gius., v. Barolo 7.
Girola dott. cav. Luigi, medico di benef... v. Artisti 1.
Marone dott. Edoardo, medico di beneficenza, v. Arcivescovado 1 *bis*.
Morano comm. Sebast., v. Barolo 20.
Mandrino geom. Giov., v. Artisti 13.
Porinelli Carlo, ang. via Barolo e corso S. Maurizio.

4. — Consolata

Parrocchie del Carmine e di Sant'Agostino.

Presidente

Saffirio prof. cav. Andrea, Dirett. Scuola Federico Sclopis, v. Carmine 2.

Vice-presidente

Martinolo Angelo, v. S. Domenico 5.

Segretario

Pr... avv. Lodovico, p. Statuto 18.

Delegati

Ca...la cav. avv. Luigi, v. Deposito 5.
Ch...sa dott. Cesare, medico di benefi...enza, v. Genova 1.
Du...era Tommaso, v. Deposito 5.
Ga...na Giacinto, v. Bellezia 19.
Gi... Gio. Batt., v. Carmine 4.
Re... v. cav. Luigi Cirillo, v. Donati 25
To...lli geom. Franc., v. Orfane 16.
Tu...l not. Emilio, v. Mercanti 18.

5. — Cittadella

Parrocchie S. Barbara e Ss. Angeli Custodi.

Presidente

Ac...o Gio. Batt., v. Alfieri 19.

Vice-presidente

Risso avv. Alberto, *abitaz.* v. Perrone 8, *studio* v. Quattro Marzo 5.

Segretario

Dalla Valle Gius, c. Vitt. Em. II, 104.

Delegati

Antonielli d'Oulx conte Carlo, v. Cernaia 15
Bellramo dott. Gio., medico di beneficenza, v. Bertola 49.
Caviccio cav. Alessio, c. Vitt. Em. II, 84.
Gamba Guglielmo, c. S. Martino 2.
Lanza cav. Camillo, v. Cernaia 14.
Martinolo cav. Gio., v. Am. Avogadro 16.
Mascarelli Ermenegildo, v. Sagliano 1.
Mostaldo dott. comm. Gius., c. Vitt. Em. 82.
Mozio cav. Vitt., v. Fabro 2.
Vigliani ing. Franc., c. Vinzaglio 9.

Patronesse

Arlo-Ramello Rosilde, v. Amedeo Avog. 16.
Assana Cesarina, v. Assarotti 14.
Caramello-Montù Jenny, v. Assarotti 8.
Canova-Martinolo Gius.ª, v. Assarotti 10.
Grosso-Bernardi Carolina, c. Re Umberto 8
Guillot-Mosca Olimpia, v. Montecuccoli 4.
Parini Giovannina, c. Palestro 10.

6. — Piazza d'Armi

Parrocchie S. Secondo, Crocetta e Mirafiori.

Presidente

A...ondo cav. uff. Marcellino, c. Vittorio Emanuele II, 82.

Vice-presidente

...ano cav. uff. colonn. Cam., v. Sagliano 1.

Segretario

...alo cap. Franc., v. Gioberti 21.

Delegati

...riscontri cav. uff. Gius., v. S. Quintino 18.
...rdan cav. Carlo Alb., c. Vitt. Em. II, 65.
...ibaudi prof. Vinc, Dir. scuola Rignon.
...no Luigi, v. Arsenale 10.
Martina cav. Gio., v. Amedeo Avogadro 6.
Martinetti dott. Mattia, c. Duca di Genova 6.
...one Remo, c. Duca di Genova 12.
...riondo Michele, farmacista (Mirafiori).
...on conte Felice, v. Po 14.
Roccati teol. Aless., parr. della Crocetta.
Rovaira D. Mich., vice-cur. di Mirafiori.
Ricchiardi Lorenzo (Mirafiori)
Golzio cav. Domenico, v. Gioberti 40.
Trossi teol. Gius., parroco di Mirafiori.

Patronesse

Cavasso suor Francesca, superiora Casa di Misericordia S. Secondo.
Pozzi suor Vincenza, superiora Casa di Misericordia della Crocetta.
Zoppis Tivano Giusepp.ª, v. S. Secondo 74.

7. — Barriera di Nizza

Parrocchie Sacro Cuore di Gesù e Lingotto.

Presidente

Marsengo Raimondo, v. Tiziano 45.

Vice-presidente

Chiappero geom. Gius. (Lingotto).

Segretario

Savatone G. B., v. dei Fiori 86.

Delegati

Balocca dott. cav. Domenico, medico di beneficenza, v. Madama Cristina 33.
Bargis Gio. Vitt, farm., v. Nizza 121.
Burzio dott. Felice, med. di beneficenza (Lingotto 757)
Gallo Gerolamo, direttore scuola Silvio Pellico, v. Esposizione 35.
Gay don Vittorio, parroco del Lingotto.
Guglielmone Gio., v. Madama Cristina 95.
Ostellino Franc., v. Petrarca 11.
Ravera Ant, v. Ormea 124.
Riva Carlo, v. Valtoria 104.
Valperga Carlo (Lingotto-Millefonti).
Talucchi Vespasiano, v. Nizza 9.
Zavattaro Paolo, v. Nizza 98.
Zuliani Enrico, v. Nizza 76.

Patronesse

Carena Maria, v. Nizza 138.
Malvicini Alloati Francesca, v. Canova 16.
Quaranta-Manuel Madd., v. Tiziano 45.

8. — San Salvario

Parrocchia Ss. Apostoli Pietro e Paolo.

Presidente

Ferrero d'Ormea e di Palazzo marchese Carlo Vincenzo v. Saluzzo 37.

Vice Presidente

Martini Vincenzo, v. Silvio Pellico 17.

Segretario

Pesce avv. Piero, v. Fiori 55.

Delegati

Abate Daga dott. Giov., med. di benefic., v. Nizza 33.
Berra ing. Cesare, v. Princ. Tommaso 31.
Bossatis dott. Manfredo, medico di beneficenza, v. Lagrange 43.
Brizio prof. Gio. Battista, direttore Scuola Rayneri, c. Valentino 28.
Giriodi di Monastero conte Augusto, via Saluzzo 37.

Guasco di Bisio march. Gio., v. Ormea 7.
Peyrot-Zurcher Davide, pastore evangelico valdese, v. Pio Quinto 15.
Pelletta di Cortanzone conte Emanuele, c. Valentino 11.
Ponzani cav. Roberto, v. Nizza 27.
Pozzo Paolo, v. Nizza 12.
Quartara comm. Gius., v. Saluzzo 15.
Rattone comm.dott.Cesare, v. Berthollet 38
Vaccino dott. Gius., v. Goito 8.

Patronesse

Cagnoli Giacinta vedova Canalis, via Principe Tommaso 21.
Le Bayon suor Giovannina Maria (in religione: suor Clementina), figlia della Carità, v. Nizza 16.
Martini-Masoero contessa Luigia, via Silvio Pellico 17.

Sede del comitato

Via Saluzzo 24 (Scuola Rayneri).

9. — San Carlo

Parrocchia di San Carlo.

Presidente

Del Carretto di Torre Bormida marchese Ernesto, v. Principe Amedeo 12.

Vice-presidente

Viglietti conte Michele, v. Roma 40.

Segretario

Cattaneo cav. avv. Carlo, p. Lagrange 1.

Delegati

Arrigo cav. avv. Filippo, p. Carlo Felice 2.
Foglino dott. Ernesto, v. Roma 27.
Gay di Montariolo conte Ern., v. Cavour 6.
Mottura dott. Giuseppe, medico di beneficenza, v. Venti Settembre 15.
Reviglio di Venaria cav. Cesare, p. Martinetto 1.
Viecca prof. Gio. Ildebrando, dirett. scuola Monviso, v. Melchior Gioia 7.
Jorio dott. Ettore, v. Venti Sett. 5.

Patronessa

Viglietti nob. Giuseppina, v. Roma 40.

10. — Madonna degli Angeli

Parrocchia Madonna degli Angeli.

Presidente

Piccioni nobile maggiore Ippolito, via S. Massimo 55.

Vice-presidente

Bernocco cav. Gio. Batt., ang v. Mazzini e v. Lagrange.

Segretario

N. N.

Delegati

Dolza Silvio, v. dei Fiori 40.
Lanfranchi Gio., v. Ospedale 19.
Petrarca Nazareno, v. Carlo Alberto 24 *bis*.
Solaro del Borgo cav. Aless. v. Mazzini 17.
Solaro del Borgo conte Carlo, p. Bodoni 3.
Lamberti comm. Gius., v. Mazzini 12.

11. — Borgo Nuovo

Parrocchia di S. Massimo.

Presidente

Rey cav. uff. Giacomo, v. Cavour 3.

Vice-presidente

Borello Gio., ⊜, v. Mazzini 27.

Segretario

Borello cav. Gio, predetto.

Delegati

Biscaretti di Ruffia conte Roberto, p[illegible]za Cavour 8.
Follini cav. prof. Carlo, v. S. Massimo 42.
Franchi prof. Evasio, v. della Rocca 1.
Gariazzo cav. avv. Carlo Placido, via Ospedale 40.
Mosca comm. Luigi, v. Mazzini 31.
Salomone cav. Gio., dirett. scuola Tommaseo, v. Belvedere 26.
Turletti avv. Ernesto, v. Andrea Provana 1.
Villa Gio., confettiere, v. Mazzini 3[illegible]

Patronesse

Biscaretti di Ruffia-Ferrero contessa [illegible]atrice, p. Cavour 8.
Barbaroux-Sciolla contessa Amalia, via Carlo Alberto 17.

12. — Principe Amedeo

Parrocchie S. Filippo e S. Franc. da Paola.

Presidente

Grosso cav. Carlo, v. Maria Vittoria 27.

Vice-presidente

Chiaraviglio Em., v. Madama Cristina 15.

Segretario

Fornaris cav. avv. Guido, via Accademia Albertina 3.

Delegati

Colomiatti dott. Luigi, medico di beneficenza, v. Orfane 5.
Cordero di Vonzo conte Carlo, v. Principe Amedeo 34.
Franchetti Pietro, v. Lagrange 3.
Giroldi prof. Luigi, direttore scuola Vincenzo Troya, v. Principe Amedeo 39.
Grosso Cesare, p. Castello 18.
Riviera ing. Vincenzo, colonnello, via S. Massimo 40.
Scaravelli cav. Enrico, maggiore, v. Vanchiglia 18.
Sola avv. Guido, v. Assarotti 3.
Solaro del Borgo cav. Paolo, v. Mazzini 17.

Patronesse

Bellone Francesca, v. Zecca 12.
Follieri baronessa Maria Teresa, v. San Massimo 5.
Gauthier di Confiengo cont. Maria nata Scozia di Calliano, v. della Rocca 45.
Gerbino Giuseppina, v. S. Massimo 21.
Prato-Ferrante Felicita, v. Mazzini 30.
Treppiè Emilia, v. Maria Vitt. 32.

13. — Santa Teresa

Parrocchie S. Teresa e S. Tommaso.

Presidente

D[illegible]a Torre dott. Pietro, v. Barbaroux 1.

Vice-presidente

V[illegible]perga di Masino conte Luigi, via [illegible]fieri 18.

Segretario

B[illegible]aglione ing. Giuseppe, v. Monte di [illegible]età 15.

Delegati

Pa[illegible]sa Pietro, p. S. Carlo 8.
P[illegible]di Carlo, v. S. Teresa 18
S[illegible]ano Antonio, v. Mercanti 17.

Patronesse

Co[illegible]pans di Brichanteau march. Albertina, [illegible] S. Teresa 10.
Le[illegible]di suor Maria, v. Venti Sett. 26.
P[illegible]gio Barberis Adelaide, v. S. Teresa 11.
P[illegible]vettoni Suor Nicolina, v. Ormea 9.

14. — Dora

Parrocchie S. Dalmazzo, S. Maria e Ss. Martiri.

Presidente

Gr[illegible]mis di Trana conte avv. Luigi, via S. Dalmazzo 6.

Vice-presidente

Rasini di Mortigliengo conte Zaverio, via S. Maria 2.

Segretario

Gr[illegible]mis di Trana conte avv. Luigi, predetto.

Delegati

Ellena Giuseppe, v. S. Maria 3.
Ferrero Gio., v. Orfane 8.
Gaiteani Umberto, v. Garibaldi 26.
Gaiteani Maggiorino, v. Garibaldi 26.
Gargano avv. Giovanni, v. S. Dalmazzo 20.
Saccarelli cav. ing. Paolo, c. Oporto 47.
Vaccarino Giorgio, farm., v. S. Maria 3.

Patronesse

Bernagna-Pansa Rosalia, v. Misericordia 3.
Desiefanis Marcellina, v. Garibaldi 23.
Giordano-Ferrero Adele, v. Orfane 5.
Grosso Maria, v. Genova 14.
Fin[illegible]-Rissone Adelina, v. Milano 10.

15. — Metropolitana

Parrocchie Corpus Domini e S. Gio. Batt.

Presidente

Castelli avv. Giuseppe, v. Assietta 22.

Vice-presidente

Gavoli Quarti cav. avv. Guido, v. Bogino 13.

Segretario

Cibrario conte avv. Luigi, p. Em. Filib. 4.

Delegati

Bessezzi cav. dott. Ernesto, via Venti Settembre 97.
Chiosso dott. Onofrio, medico di beneficenza, v. Maria Vittoria 26.
Darbesio Enrico, v. della Zecca 15.
Del Carretto di Torre Bormida marchese Lorenzo, p. Vitt. Em. I, 14.
Jorio ing. Carlo, v. Mercanti, 19.
Jorio Pio Enrico, v. dei Mille 26.
Lovera di Maria conte Giuseppe, via Rossini 6.
Mazé de la Roche conte Tancredi, via Cavour 45.
Maffei cav. geom. Alessandro, c. Oporto 35.
Miretti causidico Luigi, v. Venti Sett. 54.
Roggiero cav. avv. Pier Carlo, v. Po 4.
Viale cav. Clemente, v. Palazzo Città 8.

Patronesse

Bartalesi suor Agostina, superiora Casa di Misericordia della Metropolitana, via Scuderie Reali 3.
Losano-Patetta Elvira, v. Genova 2.
Mariano Camilla vedova Casartelli, via Barbaroux 10.

16. — Santissima Annunziata

Parrocchia Santissima Annunziata.

Presidente

Cavalli cav. capit. Gius., c. S. Maurizio 19.

Vice-presidente

Dusio Ulisse, farmac., via Po 48.

Segretario

Calleri di Sala cav. avv. Aless, v. Barolo 12.

Delegati

Corsi di Bosnasco nob. avv. Carlo, v. Po 35.
Marchisio avv. Alf. Fed., v. Maria Vitt. 42.
Marchisio avv. Ed. Amed., v. Maria Vitt. 42.
Siccardi conte Vitt., v. Zecca 43.

Patronesse

Fecia di Cossato Carolina, p. Vitt. Em. I, 23.
Givogre Donnat-Cattin Luigia, via Montebello 26.
Menini-Cappa Emilia, v. Bonafous 7.
Treppiè Sofia, v. Maria Vittoria 32.
Barraye suor Emilia, v. Accad Albert. 18.

17. — Borgo Po

Parrocchie Gran Madre di Dio, Cavoretto, S. Margherita e S. Vito.

Presidente

Diatto ing. cav. Vitt., v. Moncalieri 8.

Vice-presidente

Pereno Felice fu Domenico (Cavoretto).

Segretario

Burzio Emanuele, farmacista, p. Gran Madre di Dio.

Delegati.

Barazzetti Gio. Ant., farm., corso Vittorio Em. II, 4 oltre Po.
Bianco maggiore cav. Gius., v. Venti Sett. ang. v. S. Teresa.
Brunatti Felice, p. Gran Madre di Dio 15.
Chiaudano Vitt. Em., p. Gr. Madre di Dio 5.
De-Bernocchi dott. Restituto, c. Casale 2.

Delfino Giovanni, v. Villa della Regina 7.
Ferrero dott. Massimo, medico di beneficenza, p. Gran Madre di Dio 8.
Fileppo D. Maurizio, parroco di Cavoretto.
Frescot comm. ing. Cesare, c. Vinzaglio 12.
Geisser avv. cav. Alberto, v. Arsenale 33.
Giacheri cav. Vinc., v. Villa Regina 7.
Grande Don Pietro, parr. di S. Margherita.
Marchesa Luigi, Direttore della Scuola Roberto d'Azeglio, v. Chieri 12.
Marietti Alessandro, v. Po 39.
Martina Carlo, v. Villa della Regina 1.
Melisurgo avv. Giovenale, strada di San Vito 38C.
Ramondo dott. Enrico, medico di beneficenza, v. Moncalieri 29.
Rizzi Amedeo, v. Moncalieri 19.

Patronesse

Melisurgo-Vegezzi-Ruscalla Ida, via Rosine 1 *bis*.
Beltrami suor Luigia, v. Villa Regina 21.
Garbisso suor Giovanna, v. Villa Regina 23.

18. — Aurora.

Parrocchie di S. Gioachino, parte al di là della Dora - **S. Gaetano - S. Giacomo - B. V. di Campagna.**

Presidente

Levi cav. Gius., v. Po 27.

Vice-presidente

N. N.

Segretario

N. N.

Delegati

Acquati Francesco (R. Parco).
Actis Giorgetto Pietro (R. Parco).
Baulino dott. Luigi, medico di beneficenza, (R. Parco).
Borri Franc. (B. V. Campagna).
Borri Giacomo, v. Borgaro (B. V. Campagna).
Carosio Andrea (R. Parco 141).
Casale Don Carlo, parr. Abbadia di Stura.
Casassa Ignazio (Madonna di Campagna).
Castelli Felice (R. Parco).
Demaria Gio. Batt., v. Corte d'Appello 2.
Fino Leone, v. Palazzo di Città 16.
Fiorio Laureato, via Aosta 21.
Fubini cav. Samuele (R. Parco).
Gilardini comm. Pietro, v. Ponte Mosca 18.
Jona Augusto Raffaele (R. Parco).
Magnetti dott. Filiberto, medico di beneficenza (Abbadia di Stura).
Martinengo padre Innocenzo, parr. Beata Vergine di Campagna.
Martinolo Vincenzo, v. Arsenale 45.
Mongini Ernesto, v. Venti Settembre 72.
Perrier dott. Alessandro, med. di benefic., v. Milano 3.
Pertusi prof. Luigi, dirett. Scuola Aurora, v. Ponte Mosca 26.
Poccardi Cesare, v. Ponte Mosca 22.
Ponchia Paolo (B. V. di Campagna), c. p.
Richetto Gius., capo-mastro (Abbadia di Stura).
Savio Giovanni (Madonna di Campagna).
Scarafia Tancredi (Abbadia di Stura).
Ponteri dott. Astolfo, med. di beneficenza, v. Montebello 6.

Patronesse

Durio Amelia (Madonna di Campagna).
Galantini Margherita, v. Aosta 25.
Podio Anna (Regio Parco).
Rossetti Maria (B. V. di Campagna).
Garis-Silvestro Maria (Beata Vergine di Campagna).
Giaume Silvia (borgata Vittoria).

19. — Madonna del Pilone.

Parrocchie B. V. del Pilone, di Mongreno, di Reaglie, di Sassi e di Superga.

Presidente

Bubbio cav. Alberto, v. Siccardi 2.

Vice-presidente

Darbesio avv. Luciano, v. Garibaldi 18.

Segretario

Derossi Massimo, B. V. del Pilone.

Delegati

Agnello Carlo, B. V. del Pilone.
Avataneo Maurizio (Sassi).
Berardi teol. Carlo, parroco di Superga.
Casalegno Franc. (Sassi).
Chicco Eugenio (Mongreno)
Dogliotti avv. Vinc., v. Milano 2.
Faà cav. not. Carlo, c. Palestro 4.
Grosso Leone, v. S. Dalmazzo 6.
Luino Gius., B. V. del Pilone.
Martini Francesco (Mongreno).
Meano teol. Lorenzo, parroco di Sassi.
Mottura cav. ing. Enrico Gius., piazza Madonna degli Angeli 2.
Nicolis di Robilant conte Stanislao, via Maria Vittoria 17.
Panata Luigi (Sassi).
Rossi teol. Giacomo, parroco di Reaglie.
Sacco dott. Paolo, medico di beneficenza, B. V. del Pilone.
Turco teol. Domen., parroco di Mongreno.

Istituto delle Opere Pie di S. Paolo.

Via Barbaroux 23.

Delegati di Beneficenza incaricati della distribuzione dei sussidi.

Metropolitana (S. Giovanni).

Caligaris avv. Gustavo, v. Corte d'App. 2.

Sant'Eusebio (S. Filippo).

Nicolis di Robilant nob. avv. Stanislao, v. Maria Vittoria 17.

S. Tommaso.

Martinotti Federico, ⊜, via Barbaroux 9.

Santa Teresa.

Arborio Mella nob. Aless., ⊜, v. Cernaia 3.

Santa Maria.

Vaccarino Giorgio, v. Santa Maria 3.

Santi Martiri.

Lusana cav. avv. Ces., v. S. Dalmazzo 7.

Ss. Giacomo e Filippo (S. Agostino).

Baudracco ing. Enrico, v. Giulio 14.

N. S. del Carmine.

Nuvoli conte Luigi, via delle Scuole 8.

San Dalmazzo.

Pansa Gio., v. Misericordia 3.

SS. Sacramento.

Rizzi cav. Carlo, via Conte Verde 1.

San Francesco da Paola.

Gonella nob. ing. Andrea, v. Accademia Albertina 3.

S. Carlo.

Nicolis di Robilant nob. avv. Stanislao, v. Maria Vittoria 17.

San Secondo.

Parato comm. Antonino, c. Re Umberto 17.

Santissima Annunziata.

Buscalioni Ermanno, ⊜ e ✻, via Vanchiglia 11.

Santa Giulia.

Buscalioni Ermanno, ⊜ e ✻, via Vanchiglia 11.

S. Gioachino (Borgo Dora).

Courtial Enrico, ⊜, corso Regina Margherita 162.

B. V. degli Angeli.

Mezzi cav. prof. ing. Luigi, v. Urbano Rattazzi 1.

San Massimo.

Valfrè di Bonzo nob. avv. Ferdinando, ⊜, v. Accademia Albertina 21.

Ss. Pietro e Paolo (S. Salvario).

De-Alexandris D. Edoardo, v. Gioberti 22.

Gran Madre di Dio.

Giacheri cav. Vinc., v. Villa della Regina 7.

Concezione di M. V. (Borgo S. Donato).

Griva cav. teol. Filippo, Casa parrocchiale.

B. V. delle Grazie (Crocetta).

Roccati teol. Aless., Casa parrocchiale.

Santa Barbara.

Arborio Mella cav. Aless., v. Cernaia 3.

Sacro Cuore di Gesù.

De-Lorenzi padre Cornelio, casa parrocch.

Ss. Angeli Custodi.

Arborio Mella nob. Aless., ⊜, v. Cernaia 3.

Pro Pueritia

Società Torinese per la protezione e l'assistenza dell'infanzia con Casa di Ricovero

19 - Corso Dante - 19.

Questa società, sorta per iniziativa privata nel mese di giugno 1899 senza alcun carattere e scopo politico o religioso, venne costituita nell'intento: 1° di istituire e mantenere una casa di ricovero nella quale troveranno ricetto i bambini orfani di entrambi i genitori od abbandonati dai 4 ai 7 anni, sino a che non siasi ai medesimi potuto provvedere in conformità delle altre disposizioni del presente articolo; 2° di ricercare coll'appoggio delle Autorità locali e coll'opera di speciali suoi delegati i fanciulli poveri, d'ambo i sessi, residenti in Torino, che sieno materialmente o moralmente abbandonati (dai 4 ai 12 anni i maschi e dai 4 ai 10 anni le femmine); 3° di assistere i detti bambini provvedendoli di indumenti, commestibili, medicinali, ricostituenti, ecc., facilitando a seconda delle circostanze la loro ammissione nei diversi Istituti locali destinati al ricovero, alla cura od alla educazione della fanciullezza povera, inferma o viziosa; 4° proteggere eventualmente i bambini da maltrattamenti o da qualsiasi violenza od abuso, ricorrendo ove è d'uopo alle autorità competenti. Erigerà nell'anno una casa di ricovero per i bambini orfani e completamente abbandonati dai 4 agli 8 anni.

Orario:

Tutti i giorni dalle 9 alle 12 e dalle 14 alle 18.
Ogni Giovedì e Domenica, dalle ore 15 alle 17, visita medico-chirurgica gratuita con distribuzione ai bambini di indumenti, cibi, medicinali e refezione.

Presidente onorario

Casana cav. ing. Severino, Senatore, Gr. Cord. ⊜, Sindaco di Torino.
N. N., *Presidente effettivo.*

Vice-presidenti

Luzzati comm. avv. Ippolito, v. Venti Settembre 72.
Torti Enr., grand'uff. ⊜, v. della Rocca 29.

Direttore-segreteria

Bonnefon-Craponne Luigi, corso Vittorio Eman. II, 8.

Segretari

Valabrega avv. Davide, v. Ospedale 4 *bis*.
Zoppis Ernesto, v. S. Secondo 74.

Consiglieri

Aymonino cav. uff. Aless., c. Pr. Oddone 39.
Bovi prof. ing. Benvenuto Alessio, via Arcivescovado 1.
Canova uff. geom. Carlo, v. Assietta 29.
De-Fernex cav. ing. Alberto, v. Rocca 29.
Fava-Parvis Giulia, c. Valentino 38.
Goria-Gatti avv. Cesare, v. Corte d'App. 2.
Lampugnani-Frisetti Aniceta, v. Cernaia 30
Levi-Malvano Rosetta, v. Bricherasio 4.
Lingua cav. Gius., magg., v. Venti Sett. 4.
Mussa Luisa, v. Bonafous 8.
Treves Abram fu Donato, banchiere.
Boni comm. Giulio, v. Finanze 3.
Meille comm. Paolo, c. Vitt. Em. II, 97.

Consiglieri per delega

Denis comm. Agostino, presid. della Casa Benefica pei giovani derelitti.
Usseglio cav. avv. Leopoldo, pres. della Congregazione di Carità.

Revisori dei conti effettivi
Arneudo cav. uff. Marcellino, c. Vittorio Emanuele II, 82.
Ferraris cav. uff. Carlo, v. Cernaia 26.
Segrè cav. ing. Enrico, v. Ospedale 39.

Revisori dei conti supplenti
Abbati avv. Luigi, c. S. Martino 4.
Della Rocca cav. Andrea, p. Castello 25.
Tesoriere (scelto fuori del Comitato).
Kuster Ant., junior, v. Magenta 41.

Comitato patronesse

Presidentessa
Canova-Buscaglia Viglielmina, via Assietta 29.

Vice-presidentessa
Daneo-Serazzi Guglielmina, v. S. Secondo 35

Direttrice di segreteria
Fava-Parvis Giulia, c. Valentino 38.

Segretaria
Lanza-Grisoni Anita, v. Pastrengo, 15.

Istituto Medico-Pedagogico Torinese pei fanciulli deficienti.

Via Cellini 34

Ha per scopo di educare ed avviare ad occupazioni manuali facili i bambini deboli di intelligenza. L'Istituto comprende un internato ed una scuola esterna; accetta poveri e pensionari; questi dietro pagamento di una tassa di ingresso di L. **100** o di L. **50** mensili se interni, L. **30** se esterni. — L'Istituto ha sede in un'ariosa e ben costrutta palazzina posta poco oltre il Valentino, fornita di tutte le comodità moderne e di ampio giardino; vi ha una sala per la cura idroterapica ed una per la ginnastica svedese fornite degli apparecchi e degli attrezzi necessari. La scuola è provvista di tutto lo speciale arredo indicato dagli ultimi progressi della scienza medico-pedagogica.

Presidente onorario
Casana cav. ing. Severino, gran croce, gran cord. ⊜, Senatore del Regno, via Principe Amedeo 34.

Presidente effettivo
Marro comm. prof. Ant., v. Cernaia 40.

Membri
Acino cav. G. B., v. Alfieri 19.
Balp dott. cav. Stefano, v. Princ. Amedeo 29.
Bertarelli dott. Ern., v. Gaud. Ferrari 3.
Caretti cav. G. M., v. Venti Sett. 71.
Castelli avv. Gius., v. Assietta 22.
Cerrato Annibale, v. Buniva 11.
Denis comm. Agostino, v. Pastrengo 15.
Daneo comm. avv. Ed., Deputato al Parlamento, via S. Secondo 35.
Fabbro prof. dott. Tomm., v. Assarotti 15.
Faggiani Ida, via Cellini 34.
Giacosa prof. dott Piero, v. Pallamaglio 31.
Guyot prof. cav. uff. Vitt., v. Villa d. Regina.
Leumann cav. uff. Napol., c. Vitt. Em. II, 105
Meille comm. Paolo, c. Vitt. Em. II, 97.
Pagliani prof. dott. comm. Luigi, v. della Rocca 49.
Rosano comm. Cam., *uff.* v. Sagliano 3.
Tacconis dott. cav. Cam., v. Private 5.
Usseglio avv. cav. Leopoldo, v. Genova 3.
Villa comm. avv. Tomm., Deput. al Parlamento, via S. Domenico 1.
Vinay cav. prof. dott. G. Scipione, corso Vitt. Em. II, 105.

Segretario
Pellizzi dott. G. B., via S. Donato 7.

Commissione sanitaria
Marro prof. comm. Ant., v. Cernaia 40.
Pagliani prof. comm. Luigi, v. Rocca 49.
Pellizzi dott. G. B., via S. Donato 7.

Direttrice interna
Faggiani Ida, via Cellini 34.

Istituto Nazionale *Umberto I*

per gli orfani degli impiegati ed agenti subalterni delle pubbliche amministrazioni

Via Deposito 11 *bis*.

Presidente onorario
Biscaretti di Ruffia conte Rob., p. Cavour 8.

Vice-presidenti onorari
Rossi comm. avv. Teofilo, c. Vitt. Em. II, 11.
Lampugnani comm. ing. Luigi, v. Cernaia 30

Soci onorari
Ferrero di Cambiano march. comm. Cesare, v. Sagliano 4.
Martini comm. Aless., c. Vitt. Em. II, 11.
Tamagno comm. Francesco.
Tua Teresina.
Bollea dott. Franc., v. Mazzini 54.
Piantanida G. Battista.

Presidente
Gonella avv. comm. Costanzo, v. Juvara 23.

Vice-presidente
Gattiglia Carlo, v. dei Mille 52.

Segretario
Ciocca Agostino, palazzo Municipale.

Vice-segretario
Calderolo Ernesto, palazzo Municipale.

Contabile
Cordero L., v. Accad. Albertina 27.

Cassiere
Annone Carlo, v. Ponte Mosca 19.

Casa-Famiglia per Giovani Operai

Sede dell'Opera: Piazza S. Giulia 2.
Sede della Direzione: Corso Palestro 11
(Collegio degli Artigianelli)

Quest'Istituto, apertosi nell'anno 1878 dietro iniziativa della Direzione dell'Associazione di Carità detta degli *Artigianelli*, e col concorso delle oblazioni di molti benemeriti cittadini, raccoglie in 60 camerette divise, giovani operai, usciti da qualche stabilimento di educazione o venuti dal loro paese nativo a cercare lavoro a Torino, desiderosi di trovare una pensione in cui abbiano gli agi, le cure e la tutela del domestico tetto. In via di eccezione, si accettano pure alcuni studenti, purchè si adattino alle esigenze d'una Casa per operai.

Siccome la pensione dei giovani, di sole lire 36 mensili (per gli studenti lire 40), è appena sufficiente alle spese di mantenimento, così la Direzione della Casa fa appello alla carità dei suoi concittadini perchè con oblazioni o con azioni annue di lire 5 vogliano aiutarla nell'opera intrapresa di facilitare a tanti giovani, ancora inesperti, la via della virtù e del lavoro.

Presidente
Gariazzo prof. avv. Carlo Placido, ✻, via Ospedale 40.

Consiglieri
Capuccio ing. Vinc., c. Vittorio Em. II, 84.
Vigo teol. Ilario, parroco di S. Giulia.
Gallo ing. Giuseppe, v. Galliari 31.
Roggiery avv. cav. Giuseppe (Revello).
Costantino D. Giulio, c. Palestro 14.
Bosch teol. Giulio, *Direttore interno*.

Sanitari gratuiti
Galliano dott. cav. Carlo, v. Montebello 4.
Baglione dott. Umberto, v. Genova 24.

Casa di Misericordia dell'Associazione Dame di Carità della Parrocchia di S. Giulia

Corso Regina Margherita 47.

Questa Casa fu fondata nel 1894 ed ha per iscopo di provvedere ai diversi bisogni della *classe operaia indigente* mediante sezioni per i lattanti — dispensario medicinali non dati dal Municipio — indumenti — minestre invernali — brodi, carne, latte agli ammalati con visita loro a domicilio — laboratorio di lavori femminili per le ragazze adulte — asilo infantile.

Si regge con azioni annue di L. 5, con oblazioni e colla speranza di lasciti.

Fondatore
Tornielli di Crestvolant conte Celest. ✻, comm. ⊜, v. Artisti 37.

Presidente delle Assemblee Generali
Vigo mons. teol. Ilario Maur., Cameriere d'onore di S. S., Parroco di S. Giulia.

Direttrice
Bianchi Giuseppina, c. S. Maurizio 71.

Superiora delle Suore
Suor Vandone Apollonia, c. Reg. Margh. 47.

Vice direttrice
Pensa di Marsaglia contessina Maria.

Segretario
Serra cav. uff. G. G., v. Princ. Amedeo 51.

Tesoriere
Porinelli Carlo, *farmac.*, c. S. Maurizio 67.

Consigliere e visitatrici
Calebrini di S. Martino n. Pelletta di Cortanzone baron. Maria, v. Vanchiglia 11.
Gibello-Palazzo Rappis Felicita, c. S. Maurizio 25.
Pensa di Marsaglia contessina Maria, via Vanchiglia 11.
Porinelli Giuseppina, c. S. Maurizio 67.
Ratti Mentone Gaschi contessa Cristina.
Tornielli contessina Costanza.
Gambone Sig^a Marianna.
Vinca Sig^a Giorgina.
Faldella Sig^a Rosa.

Istituto della Sacra Famiglia

Eretto in Corpo Morale con R. Decreto 8 luglio 1856

Via S. Donato 17.

Il Teol. Gaspare Saccarelli da Torino, Cappellano del Re, per impulso di carità instituì nell'aprile 1853 un ritiro per figlie povere bisognevoli di educazione, che chiamò *Istituto della Sacra Famiglia*. Impiegò tutto il suo patrimonio in questa fondazione, nella quale fu aiutato da benefiche persone. La morte lo rapì alle sue beneficate nell'età d'anni 47, addì 21 gennaio 1864. Siccome l'Istituto, per questa immatura perdita, versava in gravi strettezze, il fratello di lui per parte di madre, il compianto cavalier avv. can. Paolo Bergher, generosamente si offerse di continuare l'opera del Saccarelli, pagandone le passività purchè a lui solo fosse affidata l'amministrazione dell'Opera. Ed il Governo annuì al suo desiderio riconoscendolo con R. Decreto 6 marzo 1864 confondatore e Direttore dell'Istituto che diresse con cura amorevole ed intelligente e con esemplare generosità per oltre 24 anni, sino cioè al 25 novembre 1888, giorno in cui il can. Bergher morì improvvisamente nell'età di 76 anni, dopo di aver con suo testamento olografo 14 marzo 1888 nominato a suo successore il M. R. Can. Emiliano Rosaz, che venne riconosciuto dal Governo con R. Decreto in ottobre 1889 Direttore unico. E così dal 1888 al presente l'attuale Direttore, seguendo con ammirevole zelo e con sagace operosità le orme degli antecessori, malgrado il disagio economico ognor crescente, conserva la pia Casa, ove ora si raccolgono circa duecento e cinquanta povere fanciulle orfane od abbandonate dai 9 ai 13 anni, le quali sono educate, istruite e nutrite per poter poi uscirne ai venti anni utili a sè stesse ed alla società. Esse intervengono solitamente negli accompagnamenti funebri per la città, e sono per lo più chiamate *Figlie Verdi* dal color della veste che indossano.

Fa parte dell'Istituto anche un Asilo infantile, fondato pure dal teol. Saccarelli a beneficio della popolazione del Borgo S. Donato, comprendente oltre duecento bambini.

Rosaz sac. Emiliano, ✻, *Direttore unico*.

Istituto Santa Casa di Nazaret

Via Santorre Santarosa 15-17.

Istituto approvato dalle Autorità Governative ed Ecclesiastiche per quei giovani i quali desiderosi di avviarsi alla carriera ecclesiastica non potrebbero essere accettati in altri istituti sia per l'età sia per le loro condizioni finanziarie.

Pavia don Ottavio, *Direttore*.

Oratorio di San Giuseppe

Via Saluzzo 39 e 39*bis*.

Lo scopo di questa pia Opera è di attirare all'Oratorio, con premi, regali e leciti divertimenti, i giovanetti, nei giorni festivi, ed allontanarli così dai cattivi compagni; istruirli nei doveri del proprio stato, affinchè crescano buoni cristiani ed onesti cittadini. Esso viene attualmente frequentato da oltre 500 giovani d'ogni condizione.

Garlaschi D. Attilio, *Direttore*.

Famiglia di S. Pietro

Via S. Chiara 66.

Istituto per ricevere ed educare le figlie che escono dalle Case di correzione o punizione, fondato circa il 1850 dal sac. Merla D. Pietro.

Mosca D. Gio., *Rettore*, v. Garibaldi 6.

Conservatorio del Suffragio
Via S. Donato 31 e 35.

Abbraccia varii Istituti distinti e separati: quello di S. Zita per povere figlie, sopratutto fantesche, per essere istruite, o ricoverate, o ritirate per sempre, o collocate di nuovo a conveniente servigio. Con quest'Istituto qualsiasi giovane adulta dai 15 ai 30 anni, che trovisi disimpiegata, può sempre scampare da ogni pericolo di seduzione ricoverandovisi.

Quello di *Faà di Bruno* (già S. Teresa) per allieve maestre, istitutrici ed educande di civil condizione. La retta mensile è di L. 35. Vi sono tutti i corsi classici, lingue, musica e gabinetto di fisica. Un ampio giardino e l'aria saluberrima vi giovano assai allo stato igienico delle allieve.

Scuole esterne infantili, complementari e normali; lezioni di piano, di disegno e di pittura.

Il Pensionato di S. Giuseppe per signore di civil condizione.

Abbraccia inoltre l'*Istituto delle interne* che ha per iscopo di dare alle ragazze un'educazione cristiana, casalinga e civile.

Tutti gli Istituti sono annessi alla magnifica *Chiesa del Suffragio*, e diretti dal can. cav. Agostino Berteu, successore dell'ab. Faà di Bruno.

Berteu cav. can. Agostino, *Direttore*.

Istituto del Buon Pastore
Corso Principe Eugenio 12.

L'Istituto del Buon Pastore venne fondato dal magnanimo Re Carlo Alberto con R. Biglietto 18 luglio 1843 e mediante cospicua elargizione concessa con decreto 3 settembre stesso anno. — Fu monastero sino al 30 agosto 1868 alla quale epoca veniva dichiarato *Ente di natura laica*, preponendosi alla Direzione dell'Opera una Amministrazione di nomina governativa. L'Istituto comprende quattro sezioni, nelle quali si raccolgono rispettivamente le ragazze corrigende fatte ricoverare per provvedimento d'Autorità, ragazze educande, signore inferme di mente, e lavoratrici che rimangono nell'Istituto, essendo però ogni sezione ben distinta e separata dalle altre.

Nell'Istituto si eseguiscono ogni qualità di lavoro in maglieria, biancheria, cucito e ricamo in bianco a prezzi modestissimi.

Presidente
Badini-Confalonieri, comm. avv. Alfonso, Senatore del Regno, c.Vitt. Em. II, 86.

Direttori
Busala avv. Ett., *ufficio* v. Consolata 5.
Losio cav. ing. Carlo, c. Re Umberto 2.
Petrini cav. rag. Vinc., v. Pietro Micca 8.
Carle comm. prof. dott. Antonio, corso Re Umberto 17.

Direttrice
Bianchi Geisser Giuseppina, v. Assietta 19.

Tesoriere.
Opera Pia S. Paolo.

Direttrici interne ed assistenti
Suore di N.S. della Carità e Buon Pastore.

Opera pia Viretti
Via S. Quintino 39 ang. v. Donati 4 e 6

Quest'opera, posta sotto gli auspicii di S.Giuse[illegible] e S. Vincenzo de' Paoli, fu fondata dalla damig[illegible] Giuseppina Viretti con testamenti 20 febbraio 1[illegible] e 29 gennaio 1879, ed eretta in corpo morale [illegible] R. Decreto 15 febbraio 1883 e con R. Decreto [illegible] dicembre 1901 venne approvato lo Statuto organ[illegible] Suo scopo essenziale è quello di ricoverare ed [illegible] care cristianamente povere fanciulle di nascita [illegible] gittima, orfane o trovatelle.

Presidente
Parodi don Emilio, v.Venti Settembre

Vice-presidente
Borgia don Pietro, v. S. Quintino 3[illegible]

Consiglieri
Racca avv. Carlo, corso Oporto 2.
Losana cav. avv. Cesare, v. S. Dalmazzo [illegible]
Migliore ing. Spirito, v. Andrea Provana [illegible]

Segretario
Macciotta Oreste, v. Donati 6.

Opera pia Boschis
Sede: Presso il Presidente.

Lascito fatto con testamento 24 giugno 182[illegible] sacerdote D. Gaspare Boschis a favore dei giov[illegible] poveri della Città di Susa e con preferenza [illegible] parenti del testatore, per abilitarli a proseguire [illegible] studi superiori e conseguire una laurea nella Un[illegible] versità di Torino

Retta da un Consiglio d'Amministrazione [illegible] tuito dal testatore e composto di tre parenti [illegible] D. Boschis, del Parroco e del Giudice Conciliatore di Susa, nonchè di un Segretario e di un Tesoriere

Presidente del Consiglio d'Ammin.
Garelli comm. avv. Filiberto, prefetto a riposo, v. Po 24.

Opera di Assistenza degli Operai Italiani emigrati in Europa e Levante
Via Accademia delle Scienze 4 e Via Donati 2.

Fondata nel 1900, ha per iscopo di assistere [illegible] mente e socialmente gli operai dell'emigrazione temporanea.

Comitato Direttivo Piemontese

Presidente
Schiaparelli prof. Ernesto, v. Donati 2

Membri
Geisser avv. cav. Alberto, v. Arsenale 33.
Ricci Des Ferres bar. Carlo, v. Bogino 12.

Presid. della Consulta Ecclesiastica
Sorasio canonico Michele, v. Basilica 12.

Membri
Grossi can. Gio., v. Milano 3.
Grignoglio can. A., v. Milano 3.
Molli ing. comm. Stefano, c. S Maurizio 81.
Di Palermo conte Vittorio, p. Bodoni 3.
Cattaneo avv. Paolo, v. Fabro 8.

Tesoriere
Ceriana-Mayneri cav. Mich., v. Maria Vitt. 4.

Segretario
Prato avv. Giuseppe, p. Savoia 6.

Congregaz. dei Comensi e Milanesi
(detta di **S. Anna**)
Via Franco Bonelli 5, casa propria.

Questa Congregazione, fondata nel 1636 fra Architetti, Capi-mastri da muro, Capi-mastri Scalpellini, Scultori e Stuccatori, ha per scopo di venire in aiuto agli operai bisognosi della regione dimoranti in Torino, sia con appoggi morali che con sussidii materiali, per ragione di salute o per dedicarsi allo studio professionale.

Presidente onorario
Tibacchi comm. Odoardo, v. Accad. Alb. 8.

Presidente
Sassi Giovanni, v. Rossini 25.

Vice-presidente
Meregaglia geom. Daniele, v. Bellini 7.

Sindaco
Stella Aurelio, v. Magenta 49.

Vice-sindaco
Tonta ing. cav. Gius., v. Consolata 12.

Tesoriere
Cafella Oreste, v. Massena 38.

Segretari
Malcotti Angelo, c. Oporto 53.
Caro Gio., v. S. Secondo 24.

Direttori della Casa
Buzzetti Giosuè, v. Allioni 7
Mazzetti Marcelliano, v. Venti Sett. 78.

Revisori dei conti
Besozzi geom. Clemente, v. S. Quintino 25.
Fomasina Teod., stuccat., v. Massena 77.

Commissione per l'istruzione
Argenti Antonio, marmista, v. Rossini 23.
Oriani Gius., capo-mastro, v. Burdin 26.
Margaritora Franc., stuccatore, via San Quintino 50.

Casa dei Luganesi detta di *S. Anna*
Via Gioberti 77.

Questa istituzione eretta per cura di benefiche persone del Distretto di Lugano, ha per scopo di accogliere ed aiutare quei giovani del Distretto medesimo, che intendono dedicarsi alle professioni d'Ingegneri, Architetti, Impresari, Capi-Mastri da muro, Capi Scalpellini e Capi Stuccatori.

Direttore
Feletti Enrico, v. Gioberti 77.

Piccole Suore dei Poveri
Strada di Rivoli, alla *Tesoriera*.

L'Istituto delle Piccole Suore dei Poveri fu fondato nel 1840 a San Servan nella Bretagna e stabilitosi in Torino nell'ottobre 1881. Questa opera di carità ha per iscopo di raccogliere ed assistere i vecchi abbandonati sì uomini che donne. Le Piccole Suore dei Poveri non hanno e non possono avere nè fondi, nè rendite d'alcuna sorta. Il loro patrimonio consiste unicamente in una illimitata fiducia nella divina Provvidenza. Esse mantengono i loro vecchi con quanto la pubblica beneficenza appresta loro, questuando cioè giornalmente pane, vestiti smessi, elemosine in danaro e checchè altro venga loro offerto.

Il loro fondatore ne fu l'Abbate Le Pailleur; l'Istituto ha già oltre 275 case in tutte le parti del mondo, le quali ricoverano circa 40 mila vecchi, poveri ed infermi, l'Ospizio di Torino conta presentemente 180 ricoverati, e se ne potrebbero ammettere sino a 300 se la casa fosse finita.

Istituto di Santa Maria
Via Pio Quinto 11.

Questo Istituto, eretto in corpo morale con decreto Reale del 22 dicembre 1887, fu fondato nel Gennaio stesso anno da suor Maria Luigia Clarac superiora delle figlie della Carità.

L'Istituto ha per iscopo di conservare in perpetuo un sodalizio, mantenendovi vive per tradizione le regole di carità cristiana praticate in sua vita dalla nobile sua Fondatrice, d'istruire per mezzo di Asili d'infanzia e laboratorii industriali femminili, di formare eziandio abili istitutrici in Sodalizio per l'Amministrazione interna di Ospizi, Asili, Ospedali, Orfanotrofi e simili

In caso di guerra guerreggiata sul luogo o nelle vicinanze ove hanno sede l'Istituto e le sue succursali oppure nel caso di qualsiasi altra calamità pubblica di natura grave, gli edifici dal medesimo posseduti cogli effetti mobili, verranno convertiti in ospedali temporanei, anche a disposizione del Governo, oppure saranno destinati a quell'altro uso a cui l'emergenza alle calamità li rendesse opportuni, ciò per disposizioni testamentarie della prelodata suor Maria Clarac.

L'Istituto tiene un educandato alla Villa Maria sui colli di S. Martino per giovani di civil condizione e nella Casa centrale di via Pio Quinto, un vasto laboratorio per corredi, ricami ed altri lavori femminili.

Consiglio d'Amministrazione

Presidente
Beria d'Argentine nob. Luigi, Consigliere d'Appello, v. della Rocca 25,

Consiglieri
Bollati comm. ing. Oreste, v. Pr. Tomm. 28
Franchi Verney dei conti della Valletta avv. Filiberto, v. dei Mille 6.

Segretario
N. N.

Economo Tesoriere
Presbitero cav. avv. Ferd., v. Mercanti 17.

Direzione interna
Serra Clara Odile, *Dirett. generale.*

Pio Istituto di Gesù Bambino.
Fuori Barriera di Orbassano.

L'Istituto, diretto dalle Suore di Maria SS. Consolatrice, raccoglie i poveri bambini orfani o abbandonati e figli di carcerati dai 3 agli 8 anni e si tengono fino ai 12. Essi vengono istruiti nelle prime classi elementari, addestrati in piccoli lavori manuali, educati a cristiana pietà, per rendersi poi a lor tempo, onesti ed abili operai. L'Istituto è posto in luogo salubre ed ameno capace di 200 bambini. Esso ha pure altra casa succursale alla villa S. Agostino, due chilometri fuori della barriera d'Orbassano.

Istituto di Maria SS. Consolatrice.
Fuori Barriera di Orbassano.

L'Istituto di Maria SS. Consolatrice, diretto dalle stesse Suore, ha per iscopo di raccogliere, allevare ed educare povere bambine orfane od abbandonate, povere figlie di carcerati dall'età di 3 anni ai 12, e si possono tenere fino ai 18, istruendole sufficentemente, addestrandole in tutti i mestieri di casa e insegnando loro tutti i lavori femminili e sopratutto infondendo sodi e sani principii di cristiana virtù. Conta già più d'un centinaio di povere orfanelle ed abbandonate.

Oratorio di San Felice
Via Giusti 8.

Fondato nell'anno 1886 dal P. Felice Carpignano e P. Giulio Castelli, Filippini, ed attualmente diretto dal Teol. Edoardo Bosia, cappellano del Re, coaudiuvato dagli ottimi sacerdoti del Collegio degli Artigianelli e da pii secolari, ha per iscopo di far santificare la festa ai giovinetti, istruendoli pure nei loro doveri religiosi e civili. I giovanetti che lo frequentano sono 200.

Bosia teol. Edoardo, *Direttore.*

Oratorio S. Martino
Corso Firenze - Via Aosta 4.

È uno dei più antichi di Torino. — Fondato nel 1854 dal Rev. Sac. D. Giovanni Cocchi, fondatore degli Artigianelli, ebbe stanza, prima, presso i Mulini della città, detti Molassi; donde nel 1877 si trasferì nel sito che occupa presentemente.

Quivi si raccolgono in tutti i giorni festivi dell'anno oltre a 200 giovanetti dai 9 ai 20 anni, scolari ed artigiani, per compiere i doveri religiosi, istruirsi e trattenersi in onesti divertimenti.

Patronato Scolastico Centrale
Comitato esecutivo (presso il Municipio).

Presidente onorario
Roux Gr. uff., avv. Luigi, sen. del regno (Roma).

Ufficio di Presidenza

Presidente effettivo
Cerutti comm. avv. Tancredi, v. Fabro 1.

Vice-presidenti
Guyot cav. uff. prof. Vittorio, viale Villa della Regina.
Fontana comm avv. Leone, senatore del regno, p. Vitt. Em. I, 12.
Della Porta cav. avv. Alessio, piazza Savoia 6.
Segrè cav. ing. Enrico, v. Ospedale 39.
Deregibus cav. Federico, v. Bogino 25.
Aymonino cav. uff. Alessandro, v. Roma 4.
Bon ing. Gius. v. Fabro 3.
Garlanda avv. Valerio, v. del Carmine 6.

Segretario
Chiri avv. Gio. Batt., c. Re Umberto 45.

Membri
Assessore per l'Istruzione.
R.° Provveditore agli studi.
Direttore gener. delle scuole municipali
Rabbi Carlo, c. S. Martino 10.
Guglielminetti Marziano, v. Martinetto 9.
Bolmida cav. avv. Cesare, v. Bellezia 17.
Tornielli di Crestvolant conte Celestino, v. Artisti 37.
Grosso cav. Pietro, piazza Emanuele Filiberto 24.
D'Ercole comm. prof. Pasquale, c. Siccardi 26.
Negri cav. prof. Pasquale, v. Fiori 14.
Compans di Brichantean marchese avv. Carlo, deputato al Parlamento, c. S. Teresa 10.
Parato comm. prof. Antonino, corso Re Umberto 17.
Piumato Antonio, v. Po 39.
Vicarj cav. ing. Mario, v. Montevecchio 21.
Tacconis cav. dott. Camillo, v. Private 5.
Rey cav. Giacomo, v. Cavour 35.
Biscaretti di Ruffia conte Roberto, deputato al Parlamento, p. Cavour 8.
Antonelli cav. ing. Costanzo, v. Vanchiglia 11.
Badini Confalonieri comm. avv. Alfonso, senatore del Regno, corso Vittorio Eman. II, 86.
Dona Domenico (Madonna di Campagna).
Verrua Luigi, (Madonna del Pilone).
Tallia Raimondo (Lucento).
Podio ing. Antonio (R. Parco).
Denis comm. Agostino, v. Pastrengo 15.
Vigliardi - Paravia cav. uff. Carlo, corso Palestro 3.
Devalle ing. Gio., c. Siccardi 4.
Bovi ing. prof. Benvenuto, v. Archivescovado 1.
Foa comm. Benedetto, v. Cavour 16.
Mina cav. Ernesto, c. Princ. Oddone 81.
Abrate cav. Antonio, corso Vittorio Eman. II, 68.
Pellegrini comm. ing. Adolfo, via Alfieri 15.
Turco prof. Ernesto, v. S. Francesco da Paola 31.
Visconti cav. rag. Angelo, c. Vinzaglio 15.
Biga cav. Gennaro, p. Statuto 4.
Treves Abramo, c. Vitt. Em. II, 34.
Berzia cav. Pietro, v. Tarino 8.
Selve comm. Federico, corso Duca di Genova 19.
Camussi rag. Giuseppe, corso Principe Oddone 27.
Ghiron Pacifico, v. Carlo Alberto 16.

LA DOMENICA DEI FANCIULLI
ANNO III
Giornale Settimanale illustrato a colori
DIRETTRICE:
LUISA SGLAVERANO, Maestra
Collaboratrici e Collaboratori sceltissimi
Abbonam. annuo: L. 5. - *Numero separato:* Cent. 10. - *Numeri di saggio a richiesta.*
Presso la Ditta G. B. PARAVIA e C., vie Garibaldi 21-23 e Arsenale 29.

PATRONATI

Scuola *Aurora.*
Via al Ponte Mosca 26.

Presidente
Rabbi Carlo, c. S. Martino 10.
Vice-presidente e economo
Martinolo Vincenzo, v. Arsenale 21.
Cassiere e Segretario
Levi cav. Giuseppe, v. Po 27.

Scuola *B. V.* di Campagna.
Presidente
Dona prof. Dom. (Madonna di Campagna).

Scuola *B. V.* del Pilone.
Presidente
Verrua Luigi (Madonna del Pilone).

Scuola *Boncompagni* e Succursali
Via Galvani 7.

Presidente
Guglielminetti Marziano, v. Martinetto 9.
Vice-presidente
Girardi Giacomo, v. Cottolengo 148.
Consiglieri
Luino comm. prof. Giov., v. S. Donato 9.
Biga cav. Gennaro, p. Statuto 4.
Abbati avv. Luigi, v. Scuole 8.
Economo
Degiorgis prof. Ant., c. Vinzaglio 11.
Tesoriere
Bertone Giacinto, c. Princ. Oddone 12.
Segretario
Mina cav. Ern., c. Princ. Oddone 81.
Revisori dei conti
Guglielminetti avv. Filip., v. S. Donato 60.
Vescovo cav. avv. Ettore, Martinetto.

Scuola *Borgo della Crocetta.*
Via Amerigo Vespucci 9.

Presidente
Badini Confalonieri comm. avv. Alfonso, c. Vitt. Em. II, 86.
Vice-presidenti
Denis comm. Agost., v. Pastrengo 15.
Trivero cav. Enrico, v. Marco Polo 12.
Economo
Ravetti Gio., ☎, v. Amerigo Vespucci 9.
Tesoriere
Simondetti Camillo, v. Pastrengo 15.
Segretario
Badini-Confalonieri avv. Alberto, corso Vitt. Em. II, 86.

Scuola *Consolata.*
Via Ariosto 1.

Presidente
Bolmida cav. avv. Cesare, v. Bellezia 17, *Deputato di vigilanza.*
Vice-presidente
Bocca-Gallo Luisa, v. Giulio 12.
Cassiere economo
Gagnotto prof. Gius., *Dirett. della scuola,* v. Ponte Mosca 23*bis*.
Segretario
Bottalo Elisa, v. Conte Verde 1.
Revisori dei conti
Montan Gio. Batt., v. S. Chiara 33.
Cravera Cesarina, v. Carmine 4.

Scuola *D'Azeglio.*
Via Superga 7 e Chieri 12.

Presidente onorario
Guyot cav. uff. Vittorio, *dep. di vigilanza sulla scuola,* v. Villa della Regina 38.
Presidente
Tornielli di Crestvolant conte Celestino, Consigliere provinciale, v. Artisti 37.
Vice presidente
Quattrino cav. Michele, p. Gran Madre di Dio 12.
Cassiere
Marchesa prof. Luigi, *Dirett. della scuola,* v. Romani 9.
Consiglieri
Piano don G. B, Parroco Gran Madre, p. Gran Madre di Dio 4.
Bosio cav. teol. Franc., v. Monferrato 18.
Bottino Barzizza cav. ing. Alfredo, via della Rocca 4.
Brunatto Felice, p. Gran Madre di Dio 7.
Garaccioni cav. Luigi, v. Monferrato 11.
Pastore Pietro, v. Monferrato 5.
Diatto-Delarue Francesca, *ispettr.*, piazza Gran Madre di Dio 12.
Frizzoni-Provana Luisa, v. Moncalvo 1.
Parini-Galvagno-Chirio Caroli, *ispettrice,* p. Gran Madre di Dio 14.
Pazzini-Almonte Giuseppina, c. Casale 50.
Ellena Virginia, v. Moncalvo 9.

Scuola *Dora* e *Torquato Tasso.*
Piazza S. Giovanni e v. Basilica 15.

Presidente
Grosso cav. Pietro, p. Em. Filiberto 24.
Vice-presidente
Bersanino cav. Giorgio, corso Regina Margherita 125.
Segretario
Cibrario avv. conte Luigi, p. Em. Filib. 4.
Cassiere
Gagnotto prof. G., v. Ponte Mosca 23*bis*.

Consiglieri

Elia can. cav. Gio., curato della Metrop.
Cerri comm. avv. Baldassare, v. Quattro Marzo 12.
Lupo cav. Aug., p. S. Gio., pal. Genevese.
Abrate Giordana Rosa, v. dei Fiori 45.
Pistono Iginia, p. Em. Filiberto 17.
Pistono-Lova Teresa, c. Palestro 9
Scavarda Angela, p. Gran Madre di Dio 14.
Vernè Andreetta, v. Cavour 40.
Cibrario-Tadino contessa Luisa, p. Emanuele Filiberto 4

Scuola *di Lucento.*

Presidente

Tallia Raimondo (Lucento).

Scuole *Monviso* e *Rignon.*

La Scuola Monviso nel corso Oporto 9 e la Scuola Rignon in via Massena 39 hanno ambedue il medesimo Comitato, composto nel modo seguente:

Presidente

D'Ercole comm. prof. Pasq., c. Siccardi 26.

Vice-presidenti

Errera ing. Adolfo, c. Vitt. Em. II, 95.
Menicoff ing. Franc., v. Venti Sett. 5.

Segretario

Bargoni Ant., v. Bogino 33.

Tesoriere

Boniscontro dott. Luigi, c. Vitt. Em. II, 66.

Membri

Rossi-Viecca Rosa, *dirett. Scuola Monviso*, c. Oporto 9.
Rignon conte senatore Felice, v. Po 14.
Geisser avv. cav. Alberto, v Arsenale 33.
Denis comm. Agostino, c. Re Umberto 51.
Gibellini cav. Vitt., c. Oporto 49.
Foa comm. Benedetto, v. Cavour 16.
Gribaudi prof. Vinc., *dirett. Scuola Rignon*, via Nizza 13.

Revisori dei conti

Meille comm. Paolo, c. Vitt. Em. II, 97.
Zoppis Ernesto, v. S. Secondo 74.
Corinaldi cav. Cesare, c. Re Umberto 8.
Garrone ing. Lorenzo, v. Gioberti 8.

Scuola *Nicolò Tommaseo.*

Presidente onorario.

Tibone prof. comm. Dom., v. Ospedale 40.

Presidente

Rey cav. uff. Giacomo, v. Cavour 35.

Vice Presidenti

Casana bar. Ernesto, v. dei Mille 22.
Pomba cav. uff. Gius., v. Carlo Alb. 33.

Segretario

Cerruti prof. Antonio, v. Ormea 15.

Tesoriere

Rovera Domenico, farmac., v. Mazzini 31.

Membri

Barbaroux Sciolla cont[a] Amalia, *ispettrice*, v. Carlo Alberto 17.
Biscaretti di Ruffia conte Roberto, piazza Cavour 8.
Borello cav. Giovanni, v. Mazzini 27.
Carena ing. Secondo, v. Mazzini 34.
Gariazzo cav. prof. Carlo Placido, v. Ospedale 40.
Garrone can. avv. Gius, v. Pal. di Città.
Mosca comm. Luigi, v. Mazzini 31.
Mosca Pucci Ersilia, *ispett.*, v. Mazzini 31.
Salomone cav. Gio., *dirett.*, v. Belvedere 10.
Zanotti Bianco ing. Ottavio, v. Rocca 2.

Revisori dei conti

Malvano ing. Alessandro, v. Mazzini 14.
Turletti avv. Ern., v. Andrea Provana.

Segretario

Cerruti prof. Ant., v. Ormea 15.

Scuola *Pacchiotti.*

Via Bertola 8-10.

Presidente

Compans di Brichanteau marchese Carlo, v. S. Teresa 10.

Vice-presidenti

Usseglio cav. avv. Leopoldo, v. Genova 3.
Meille comm. Paolo, c. Vitt. Em. II, 97.
Molineri prof. cav. Ces., v. Carlo Alberto 34.

Consiglieri

Palberti-Davicini Edvige, v. S. Chiara 15.
Paissa Pietro, p. S. Carlo 8.
Civallero Adele, c. Oporto 21.
Curione rag. Ettore, c. Oporto 21.
Antolino cav. Bernardo, c. Siccardi 11.
Boselli avv. Silvio, v. Pietro Micca 10.
Micheletti comm. Gio., gen., v. Assarotti 7.
Presbitero cav. avv. Ferd., v. Mercanti 17.
Segrè cav. ing. Enrico, v. Ospedale 39.

Cassiere

Schiapparelli dott. cav. Emilio, v. Alfieri 7.

Segretario

Cossa prof. Pietro, v. Botero 6.

Revisori ai conti

Marty, v. Barbaroux 2.
Goffi Eugenio, v. Genova 21.
Rognone cav. Carlo, Farmacia Ospedale S. Giovanni.

Scuola *R. Parco*

Podio ing Ant., *Presidente* (R. Parco).

Scuola *Po*

Via Barolo 6-8.

Piumato Ant., *Presidente*, v. Po 39.

Scuola *Rayneri* (Maschile e Femminile).

Corso Valentino 28
Vie Burdin 23 e Saluzzo 24.

Presidente

Parato comm. prof. Ant., c. Re Umberto 17.

Vice-presidente

Ferrero d'Ormea e di Palazzo marchese Carlo Vincenzo, v. Saluzzo 37.

Consiglieri ispettori

Balbo di Vinadio cav. Enr., v. Bogino 8.
Pesce avv. not. Piero, v. dei Fiori 55.

Consiglieri

Calandra cav. uff. Davide, corso Massimo d'Azeglio 40.
Chiareschi comm. Icilio, c. Valentino 11.
Margari Luigi, v. Bidone 31.
Pozzo comm. Giacomo, v. Nizza 12.
Sacerdote avv. Vittorio, c. Valentino 40.
Sanquirico cav. prof. Carlo, v. Campana 37.
Scandre mons. comm. Luigi, parroco dei SS. Pietro e Paolo, p. Saluzzo.

Dirigenti le scuole

Abrate-Giordana Rosa, v. dei Fiori 45.
Bruzio prof. Gio. Batt., v. Goito 4.

Revisori

Fabbini Giacomo, v. Nizza 1.
Gandazio prof. Giacomo, v. Ormea 21.

Segretario economo

Grammatica prof. Guiscardo, v. Madama Cristina 47.

Scuola *Ricardi di Netro.*

Presidente

Vicarj cav. ing. Mario, c. Vitt. Em. II, 70.

Vice-presidenti

Carabelli cav. Innocenzo, c. Oporto 51.
Fazzi cav. Tancredi, v. Giannone 5.
Varcarino cav. geom. Gio., v. Cernaia 22.

Direttore della scuola

Bagna cav. prof. Gius., v. Garibaldi 57.

Cassiere

Montanaro cav. Cesare, c. Vinzaglio 27 *bis*.

Segretario

Mautaut Leonardo, v. S. Domenico 34.

Consiglieri

Balbini comm. avv. Alfonso, Senatore del Regno, c. Vitt. Em. II, 86.
Barta avv. cav. Augusto, c. Oporto 28-30.
Bertoni maggior cav. Ubaldo, v. Ettore De Sonnaz 14.
Bonapiani colon. cav. Giorgio, v. Cernaia 38
Bustico rag. Carlo, c. Vitt. Em. II, 92.
Callerio comm. Pietro, v. Amedeo Avogadro 19.
Cora cav. Enrico, v. Lamarmora 2.
Crivera avv. cav. Gius., v. Cernaia 22.
Gasca dott. Giulio Ces., v. Ett. Sonnaz 4.
Grillo gen. comm. Pompeo, c. Vitt. Em. II, 86
Lora colonn. cav. Fermo, v. S. Teresa 24.
Magni colonn. cav. Pietro, c. Vinzaglio 21.
Mancio Camillo, c. Oporto 37.
Musso Carlo, c. Vinzaglio 29.
Nasi capit. cav. Edoar., c. Vitt. Em. II, 84.
Peiani ing. cav. Vinc., c. Oporto 37.
Sacco-Oytana avv. Gust., c. Siccardi 31.
Serrelli Alessandro, v. Giannone 9.
Schutz Feder., v. Amedeo Avogadro 19.
Tonso prof. Gio., c. Vitt. Em. II, 80.
Voghieri cav. Gius., v. Brofferio 1.
Vogel Teodoro, c. Vinzaglio 11.
Wild Emilio, v. Assietta 61.
Zola prof. Lor., v. S. Quintino 20.

Revisori dei conti

Aceto avv. Luigi, c. Vinzaglio 23.
Armano Ant., v. Donati 1.
Bertetti capit. artigl. dott. Eman., c. Vinzaglio 36.
Capello Michele, c. Oporto 28.

Scuola *Rosmini.*

Via Cittadella 3.

Questo Patronato ha per iscopo di provvedere, secondo i bisogni:

a) Alla elargizione di calzature e di vestimenta;
b) Alla distribuzione di libri istruttivi ed educativi, di quaderni e di altri oggetti scolastici;
c) A quelle altre forme di assistenza, che possono giovare allo sviluppo fisico, intellettuale e morale degli allievi e delle allieve.

Presidente

Tacconis cav. dott. Camillo, v. Private 5.

Vice-presidenti

Vigliardi-Paravia cav. uff. Carlo, corso Palestro 3.
Biga cav. Gennaro, p. Statuto 4.

Direttrice

Vacca Ernestina, v. Cernaia 16.

Coadiutrice

Aymo Clotilde, v. Pietro Micca 22.

Cassiere

Bosio Tullio, v. Garibaldi 24.

Segretario

Gera prof. Antonio, v. Cernaia 22.

Consiglieri

Abbati avv. Luigi, c. S. Martino 4.
Artom dott. cav. Augusto, v. Bagetti.
Baer avv. Enrico, c. Valdocco 1.
Bettazzi prof. Rodolfo, c. S. Martino 1.
Canova cav. Virginio, v. Cernaia 16.
Chiesa dott. Cesare, v. Genova 1.
Montù ing. cav. Carlo, v. Po 39.
Curti Augusto, v. Fabro 4.
Paniè cav. avv. Felice, v. Alberto Nota 3.
Ravasenga avv. Luigi, v. Orfane 6.
Tapparo dott. Felice, c. Re Umberto 2.

Revisori dei conti

Bertolini avv. Stefano, c. Palestro 4.
Fumagalli cav. Enrico, c. Valdocco 3.
Porro colonn. cav. Felice, v. Cernaia 22.

Scuola *Sclopis F.*

Via del Carmine 25.

Presidente

Della Porta cav. avv. Alessio, p. Savoia 6.

Vice-presidenti

Boetti avv. cav. Ant., v. Cernaia 36.
Cerutti prof. cav. Gius., v. Orfane 26.

Tesoriere

Saffirio prof. cav. Andrea, v. Carmine 2.

Segretaria

Galleani Adele, v. Garibaldi 26.

Revisori dei conti

Michela cav Pietro, v. S. Chiara 33.
Depetris Costanzo, v. Allioni 4.
Mazzia Gio. Batt., *Dir. didattico*, c. Oporto 59

Scuola *Silvio Pellico*.

Corso Dante 9.

Quest'Opera ha per iscopo l'assistenza dalle 12 alle 14, e dalle 16 alle 18 agli allievi ed alle allieve che o hanno l'abitazione assai lontana dalla scuola, ovvero hanno i parenti che lavorano nelle ore auzidette. Subordinatamente si dà pane e minestra, oggetti di vestiario e di calzamenta alle allieve ed agli allievi veramente bisognosi.

Presidente

Negri prof. cav. Pasquale, v. dei Fiori 90.

Vice-presidente e Cassiere

Gallo prof. cav. Gerolamo, *dirett. della scuola*, v. Esposizione 35.

Membri onorari e ispettrici della scuola

Fava-Parvis Giulia, c. Valentino 38.
Melisurgo-Vegezzi-Ruscalla Ida, v. Rosine 1 *bis*.
Bucci Barbara in Monti Buzzetti, via Nizza 76.
Negri-Merletti Luigia, v. dei Fiori 90.

Membri effettivi

Rossi cav. Gio., c. Dante 21.
Mercandino Giacomo, v. Ilarione Petitti 9.
Solaro del Borgo conte Alessandro, via Mazzini 17.
De Lorenzi padre Cornelio, curato, via Nizza 56.
Lanza frat. (Ditta), barr. di Nizza.
Tinivella Gius., p. Nizza 81.
Gallo-Candelletti Adele, v. Esposizione 35.
Colomberi Marianna, v. Baretti 5.
Marello Rosa, v. Nizza 119.

Segretario

Marsengo Raimondo, v. Tiziano 45.

Scuola *Vincenzo Troya*

Via Principe Amedeo 19.

Presidente

Biscaretti di Ruffia conte Roberto, Deputato al Parlam., p. Cavour 8.

Vice-presidente

Usseglio cav. avv. Leopoldo, v. Genova 3

Cassiere

Bersanino cav. Gius., v. Ospedale 41.

Segretario

Pich avv. Ernesto, v. Po 38.

Membri

Nicolis di Robilant conte Stanislao, via Maria Vittoria 17.
Roggiero cav. avv. Pier Carlo, v. Po 4.
Bellia ing. Gius., v. Pietro Micca 8.
Righini cav. Carlo, v. Princ. Amedeo 26.
Grosso cav. Carlo, v. Maria Vittoria 27.
Berry Achille, v. Roma 1.

Direttore

Giroldi prof. Luigi.

Revisori

Aymonino cav. uff. Aless., c. Princ. Odd. 39.
Demichelis prof. Luigi, v. Po 20.
Amelotti Gio, p. Vitt. Em. I, 20.

Scuola *Vanchiglia*.

Via Buniva 19.

Antonelli ing. cav. Cost., *presidente*, Vanchiglia 11.
Berzia cav Pietro, *vice-pres.*, v Tarino
Rho prof. F. Ant., dir. locale, *vice-p*... v. Artisti 38.
Treves Abramo, *cass.*, c. Vitt. Em. II
Rho prof. F. Ant., *economo*, predetto
Milone Pasquale, *segret.*, v. Guastalla

Associaz. Nazionale Italiana per la Protezione della Scuola

Per la Direzione Generale.

Bovi prof. ing. Benv. Alessio, *casa* v. Montecuccoli 6, *studio* v. Arcivescova...

Associazione *Pro Schola*

Sede in Roma.

Rappresentante in Torino

Bovi prof. ing. Benv. Alessio, *casa* v. Montecuccoli 6, *studio* v. Arcivescovado 1.

Società per gli Asili Notturni

(*Labor, Virtus, Charitas*)

Riconosciuta in Ente Morale con R. Decreto del 17 novembre 1901. Premiata con Diploma d'Onore in Torino 1890, in Spezia 1892, con Med. d'argento in Torino 1892 con Medaglia d'oro all'Esposizione Gen. Italiana in Torino 1898 e con Med. d'argento all'Esposizione Universale di Parigi 1900.

Asilo Notturno *Umberto I*

Sede e Direz.: v. Ormea 123, ang. c. Davide.
Ufficio di Presidenza e Segreteria
Via Accademia Albertina 62.
Telefono N. 280.

L'*Asilo Notturno « Umberto I »* sorto per iniziativa speciale del *comm. Paolo Meille* (validamente coadiuvato dal *geom. cav. Alessandro Mar...*) venne inaugurato il 26 gennaio 1888 e cominciò a funzionare *in Sede provvisoria* il 1° febbraio seguente. Questo benefico Istituto *dà ogni sera ricovero gratuito e temporario ad un gran numero di poveri infelici, momentaneamente sprovvisti di lavoro, di pane e di tetto*, **senza distinzione né restrizione alcuna di età, nazionalità o religione**, e vuole essere perciò vivamente raccomandato alla filantropia dei nostri concittadini, i quali possono esserne *Soci azionisti*, pagando una o più azioni annue da L. 5; *Soci perpetui*, versando L. 100; *Soci fondatori*, con la elargizione di L. 2... almeno; *Soci onorari*, versando in una sol volta la somma di L. 1000 o più, con diritto ad avere un letto dell'Asilo, intestato in perpetuo al proprio nome od a quello di qualche persona (anche defunta) da essi designata

Dal 1° febbraio 1888 (giorno della sua apertura) sino a tutto il 31 dicembre 1901, questo Asilo ha dato ospitalità a ben **48,253** poveri derelitti nazionali ed esteri per un numero complessivo di **112,911** notti di ricovero.

Si ricevono pure colla maggior gratitudine presso l'attuale Sede dell'Asilo Notturno (via Ormea 123 angolo via Ilarione Petitti, presso corso Dante) *doni in natura di qualsiasi specie*, come mobili diversi, letti, coperte, oggetti di biancheria e vestiario, commestibili, combustibili, oggetti di cancelleria, libri istruttivi e morali (preferibilmente illustrati in varie lingue, ecc., e si gradiscono altresì offerte gratuite di prestazione d'opera per riparazioni eventuali del nuovo Asilo.

NB. — Qualunque oblazione in denaro, anche modestissima, è ricevuta con somma riconoscenza. I

sottoscrittori per somme da **L. 100** in più, avranno i proprii nomi ricordati sopra apposite Tavole di marmo collocate nell'interno del nuovo edificio.

Avvertenza. — Le schede di sottoscrizioni di azioni e di oblazioni a favore della filantropica istituzione dovranno essere trasmesse al comm. Paolo Meille, corso Vitt. Em. II, 97, o al sig. Telesforo Fodratti, via Maria Vittoria 18. Il servizio di Tesoreria vien fatto dall'Opera Pia di S. Paolo in Torino.

Orario: *L'Asilo rimane aperto ogni giorno dalle* **18** *alle* **17** (dalle 2 alle 5 pom.) *pei* **Visitatori**, *ogni sera dalle* **19** *alle* **21** (dalle 7 alle 9) *per l'accettazione dei ricoverandi.*

Consiglio Direttivo.

Presidente

Meille comm. Paolo, *abit.* c. Vitt. Em. II, 97, *studio* v. Accad. Albertina 42.

Vice-presidenti

Foa comm. Benedetto, v. Cavour 16.
Marini cav. geom. Alessandro, v. Carlo Alberto 9.
Cuniberti avv. Ern. Maria, v. Venti Sett. 78.

Consiglieri

Biga cav. Gennaro, p. Statuto 4.
Billotti dott. Alfredo, v. dei Mille 12.
Ferrari cav. Felice, ten colonn. ris., via Vanchiglia 16.
Fodratti Telesforo, banchiere in seta, *Direttore di Tesoreria*, v Maria Vittoria 18.
Lanza cav. uff. dott. prof. Dom., *Direttore di Segreteria*. v. Pastrengo 15.
Malvano avv. Gust., v. Sebast. Valfrè 18.
Restaldi cav. dott. Eugenio, *Ispettore sanitario*, v. Nizza 91.
Trivero cav. Enrico, v. Marco Polo 12.
Errera ing. Adolfo, *Ispettore tecnico*, via Barbaroux 2.
Palestrino comm. avv. Paolo, v. Massena 4.
Rodano dott. cav. Paolo Adolfo, *Membro del Corpo Sanitario*, v. Carlo Alberto 32.

Consiglieri Onorari

Badini-Confalonieri comm. avv. Alfonso, senatore del Regno, c. Vitt. Em. II, 86.
Biscaretti di Ruffia conte cav. ing. Rob., deput. al Parlam., p. Cavour 8.
Donghi ing. arch. Daniele, *Membro fondat.* (Milano).
Luzzati comm avv. Ipp., c. Vitt. Em. II, 92.
Pellegrini comm. ing. Adolfo., v. Alfieri 15.
Sewalk Enr., *Socio fondat.*, str. Francia 151.
Siccardi comm. avv. Ferd., v. S. Franc. da Paola 12.

Servizio sanitario

Restaldi cav. dott. Eug., *Ispettore*, predetto.
Billotti dott. Alfredo, predetto.
Bozini dott. Agostino, v. Nizza 74.
Ossazza dott. Vitt. Em., v. Mazzini 27.
Morni dott. Luigi, strada Moncalieri 178.
Marchesi dott. Luigi.
Ferrari dott. Felice.

Direttore dell'Asilo

Barbero Carlo fu Stefano, v. Ormea 123.

Opera Pia *Barbero*

(Asilo dei poveri abbandonati).

Sede provv.: via Urbano Rattazzi 5.

Questo Asilo, fondato nel 1893 e che prende il nome dal benemerito suo fondatore, ha per scopo di dar ricovero e vitto per un tempo indeterminato ai poveri d'ogni classe, età, sesso, religione e nazionalità, incapaci al lavoro fintantochè non vengano ricoverati presso altri Ospizi di carità; e per tempo determinato ai sani capaci a lavorare che, per eventuali circostanze, si trovassero disgraziatamente senza lavoro e senza mezzi di sussistenza, abilitandoli così a trovare impiego e lavoro presso buoni padroni, che la Direzione stessa s'incaricherà di provvedere. Ricovera pure le zitelle, disoccupate, senza rifugio e mezzi di sussistenza, fintantochè trovino occuparsi presso qualche famiglia od istituto; ed i bambini dai 4 ai 10 anni, orfani od abbandonati dai genitori, i quali attendono, cresciuti d'età, d'esser accettati presso altri istituti o case d'abilitazione. A tutti i ricoverati viene compartita un'adatta istruzione educativa e religiosa, ed in questo modo si verrà a diminuire l'ozio, il vizio, il delitto, ecc. e migliorare le condizioni di tanti spostati. Attualmente questa pia istituzione non possedendo uno stabile proprio adatto al bisogno appigiona locali sparsi per la città, perciò le domande d'accettazione debbono farsi alla sede del Direttore e fondatore dalle ore 7 alle 8 e dalle 14 alle 15.

Barbero Carlo, *Direttore e fondatore.*

Istituto contro l'accattonaggio *Pane quotidiano*

Via Ponte Mosca 25 (Corso Napoli 2).

Sotto questo titolo si è fondato in Torino un *Istituto* da erigersi in ente morale, allo scopo di provvedere coll'aiuto ed accordo dell'Autorità Politica, del Municipio e degli altri Istituti di Beneficenza già esistenti, ad eliminare l'accattonaggio per le pubbliche vie e nelle case, fornendo provvisoriamente immediato asilo e soccorso agli indigenti; coll'avviare, in seguito ad attinte informazioni, agli altri Istituti di Beneficenza quelli che vi potessero essere ricoverati; facilitare il rimpatrio di coloro che possono trovar lavoro o ricovero nel loro paese; provvedere al collocamento presso Industriali, Commercianti, ecc. quelli sprovvisti di lavoro e senza mezzi di sussistenza; distribuire pane, minestra ecc. in apposito locale, ed intervenire in tutti i modi possibili e adatti a pro degli indigenti. — Questo Istituto provvede alle spese occorrenti pel suo funzionamento, con le quote dei soci, coi lasciti, donazioni ed oblazioni che gli saranno largiti dalla pubblica e privata beneficenza.

Iniziò l'opera sua il 14 dicembre 1899 ed al 14 dicembre 1901 aveva accolto 8539 indigenti, ai quali furon distribuite 40257 minestre, 40186 razioni di pane, 1328 di carne, 2135 di vino e 399 di latte: anzi di essi 197 furono stabilmente ricoverati, 377 sussidiati in danaro, 684 in effetti di vestiario, 523 impiegati ed 85 ebbero facilitato il rimpatrio.

Presidente onorario

Casana ing. cav. Severino, gr. uff. ✠, Sen. del Regno. Sindaco, v. Princ. Amedeo 34.

Presidente effettivo

Obert avv. Ettore, v. Stampatori 4.

Vice-presidenti

Fiorina Salvatore, v. Pietro Micca 22.
Martiny cav. Franc., v. Pietro Micca 5

Segretario

Villa cav. avv. Fausto, v. S. Domenico 1,

Ispettore

Carelli Filippo, p. Carlo Felice 9.

Cucina malati poveri

Sede provvisoria: Via Lagrange 21.

Ha per iscopo di fornire gratuitamente brodo, pane, carne, vino, caffè, latte, uova, marsala, nonchè medicinali ricostituenti agli ammalati o convalescenti di condizione non agiata, dietro l'ordinazione di un sanitario.

Promotrice

Sampò-Vallerino Ernesta, c. Beccaria 2.

Consiglio Direttivo.

Presidente

Biga cav. Gennaro, p. Statuto 4.

Vice-presidenti

Artom dott. cav. Augusto, v. Bagetti 24.
Marini cav. geom. Alessandro, via Carlo Alberto 9.

Iniziatrice

Sampò-Vallerino Ernesta, c. Beccaria 2.

Segretari

Camerano avv. Carlo, v. Barbaroux 6.
Meille comm. Paolo, c. Vitt. Em. II, 97.
Foa comm. uff. Benedetto, v. Cavour 16.
Carpaneto prof. G. Batt., v. Venti Sett. 54.

Chimico farmacista

Bosio Tullio, v. Garibaldi 24.

Economo

Curti Augusto, banchiere, v. Fabro 4.

Contabile

Vitale Leonetto, v. Lagrange 45-47.

Vice-segretari

Labriola cav. Stefano, v. Roma 2.
Querena cav. Franc., strada di Francia 77.
Patarchi Filippo, c. Valdocco 1.

Cassiere

Crotti Paolo, v. Cavour 1.

Revisori conti effettivi

Borgna Fortunato.
Castellano Gius., v. Bertola 36 *bis*.
Raffignone prof. Vittorio, v. Po 2.

Revisori supplenti

Peani Secondo, v. S. Chiara 60.
Tiboldo Giuseppe.

Società Reale di patrocinio per Correzione, Educaz. ed Istruzione dei minorenni d'ambo i sessi

Via Arcivescovado 3.

La Società, costituita in Torino con R. Brevetto 21 novembre 1846, ha il caritatevole scopo di riabilitare i minorenni d'ambo i sessi dediti all'ozio, o perchè resisi intollerabili presso le proprie famiglie.

A tal fine essa procura di combattere la loro tendenza al vagabondaggio col destinarli alla loro entrata nell'Istituto, ad una delle officine, alla litografia, alla tipografia, legatoria, fonderia, selleria, ecc.

La Società provvede al corredo, al mantenimento, all'istruzione dei giovani coi lasciti, donazioni, colle quote dei soci paganti, e col terzo della retribuzione accordata dai capi d'arte ai giovani per mano d'opera.

Tutti questi proventi non sono sufficienti alle spese ed al mantenimento ed educazione, ed è perciò che il Consiglio fa appello alla carità dei concittadini perchè vengano in soccorso di questo pio Istituto, che compie una grande missione, quella di fare dei nostri traviatelli buoni ed onesti operai e bravi soldati.

La Società è posta sotto la protezione di S. M. Ne sono presidenti onorari i Ministri per gli affari de l'Interno e di Grazia e Giustizia. Quest'onorificenza viene conferita con apposita deliberazione dell'assemblea generale a personaggi distintisi per particolari benemerenze verso la Società.

Presidenti Onorari

S. E. il Ministro dell'Interno.
S. E. il Ministro di Grazia e Giustizia
Garibaldi comm. Gius., v. Cernaia 38.

Consiglio d'Amministrazione

Presidente

Rosano cav. uff. Camillo, v. Saglianò 1.

Vice-Presidente

Montaldo comm. dott. Gius., c. Vittorio Em. II, 82.

Consiglieri

Parato comm. prof. Antonino, corso Re Umberto 17.
Perotti cav. Carlo, v. Marocchetti 41.
Ferrero di Cambiano marchese Cesare, comm. ✉, Dep. al Parlam., v. Saglianò 4.
Negri cav. prof. Pasquale, v. dei Fiori 30.
Massa di San Biagio conte Enr., v. Maria Vittoria 1.
Lora cav. Fermo, v. Santa Teresa 24.
Verrone cav. dott. Ulderico, v. Accademia Albertina 21.
Lingua magg. cav. Gius., *segret. generale*, v. Venti Sett. 4.

Sezione Femminile

sotto la protezione di S. A. R.
la Principessa Maria Elisabetta di Sassonia
Duchessa di Genova

Melano di Portula-Viarana cont. Carolina, *Direttrice*, v. Cernaia 8.

Consigliere

Vigo-Ferrero Margh., v. Mad. Crist. 12.
Saraceno di Torre Bormida nata Gianazzo di Pamparato contessa Enrichetta, via della Rocca 22.

Tesoriere

Demaria Giuseppe, v. S. Quintino 40.

Revisori dei conti

Camusso cav. Adolfo, v. Roma 3.
Malacarne Luigi, p. Vitt. Em. I, 16.
Capello Michele, c. Oporto 28.

Ragioniere

Masoero ing. cav. Ant., v. Assarotti 4.

Notaio dell'Istituto

Staccione Gius., v. Alfieri 10.

Segretari aggiunti

Cerutti Gioachino (Moncalieri).
Chiapetti Placido, v. Cavour 4.

Istruzione religiosa

I reverendi Sacerdoti della Missione.

Sanitari facenti servizio

Verrone cav. dott. Ulderico, v. Accademia Albertina 21.
Billotti dott. Alfredo, v. dei Mille 12.
Faracovi dott. Agostino, c. Oporto 31 *bis*.

Alasia dott. Giacomo, p. S. Carlo 2.
Deregibus cav. dott. Candido, *suppl.*, via del Carmine 6.
Gaira dott. Ernesto, *suppl.*, v. Donati 12.
Reymond dott. comm. Carlo, *chirurgo oftalmico*, via Barbaroux 43.
Camusso Adolfo, ✉, *chirurgo odontalgico*, v. a Roma 3.
Rota cav. Pietro Gius., *chirurgo ortopedico*, piazza Carlo Felice 7.
Gallotti Belisario (antica farm. Taricco).
Bonriscontro dott. Luigi, *farmacista*, corso Vittorio Emanuele II, 66.

Impiegati interni

Roberto Carlo Alberto, *Economo*.
Craveri Francesco, *Censore*.

Maestri elementari

Ambrosione Franc., c. Reg. Margherita 86.
Fano Gius., v. Vitt. Amedeo II, 13.
Mapatto Bernardo, v. S. Donato 45.

Maestro di musica.

Ferrari G. B., v. Cernaia 38.

Maestro di disegno

Tellini prof. Guglielmo, v. Bogino 23.

Maestro di scherma

Ferrero Gio. Battista, v. Vanchiglia 10.

Casa benefica pei giovani derelitti d'ambo i sessi

Angolo v. Principi d'Acaia e v. Susa.

Fondata il 4 luglio 1889 dall'avv. cav. Luigi Martini, pretore urbano di Torino. Fu aperta con 10 giovani, oggi ne accoglie 290 giovani e 36 fanciulle in sede separata.

La Casa Benefica si propone di fornire pronto, immediato ricovero ai fanciulli ed alle fanciulle di età non minore agli anni sette e non maggiore degli anni sedici che, per qualsiasi motivo, trovinsi abbandonati senza mezzi di provvedere alla propria esistenza, e di procurare ad essi collocamento e lavoro presso le famiglie, commercianti ed industriali della Città e del Contado.

La Casa Benefica estenderà la sua sfera di assistenza e di protezione anche ai fanciulli d'ambo i sessi maltrattati dai loro genitori o dalle persone che, in mancanza di questi, ne fanno le veci.

Saranno ammessi nella Casa Benefica i minorenni derelitti od abbandonati, a qualsiasi religione appartengano, preferibilmente nell'ordine seguente:

1° Orfani di padre e madre;

2° Orfani di padre e la cui madre non possa mantenerli;

3° Orfani di madre ed il cui padre non possa provvedere al loro mantenimento;

4° Coloro che per avere il padre e la madre in carcere, all'ospedale, emigrati in lontane contrade od altrimenti assenti, trovansi nella condizione degli stessi orfani di padre e madre;

5° Coloro che per avere il padre e la madre nelle condizioni accennate al n. 4 sono da parificarsi a quelli indicati ai numeri 1 e 3;

6° Tutti coloro infine che, pur non trovandosi in alcuna delle condizioni suindicate, si trovano nel bisogno di essere tolti, anche solo provvisoriamente, allo stato di miseria o di corruzione che li circonda, oppure di essere sottratti a maltrattamenti che mettono in pericolo la loro esistenza.

Comitato Direttivo

Presidente

Denis comm. Agostino, v. Pastrengo 15.

Vice-Presidente

Leumann cav. uffiz. Napoleone, c. Vittorio Em. II, 105.

Consigliere delegato

Aubert cav. Luigi, v. Monte di Pietà 21.

Consiglieri

Aghem cav. Gio., v. Saluzzo 25.
Cavalli Camillo, v. Assarotti 10.
Gilardini comm. Pietro, v. Ponte Mosca 18.
Amar avv. cav. Moise, v. Venti Sett. 54.
Panissera di Veglio conte avv. Remigio, v. dei Mille 9.
Cavalli d'Olivola nob. ing. Cam., v. Po 20.
Villa comm. avv. Tomm., v. S. Domenico 1.

Direttore-Segretario interno.

Toscano M. Policarpo, v. Susa ang. via Principi d'Acaja.

Consiglio di Patronato

N. N. *Presidente.*

Vice-Presidenti

Bellono-Garneri Flavia, v. Principi d'Acaja 22.
Canova-Buscaglia Wiglielmina, via Assietta 29.

Ispettrici

Abate-Botto Maria, v. Susa ang. via Principi d'Acaja.
Bonelli-Martini Maria, id.
De Mezzi-Franco nob. Giuseppina, piazza S. Carlo 1.
Fubini Anna in Fubini, v. Princ. Amedeo 12
Gilardini-Alasia Matilde, v. Pal. di Città 3.
Losio-Ramella Fadilla, c. Vitt. Em. II, 71.
Aubert-Calligaris Ernesta, v. Susa ang. v. Princ. d'Acaja.
Bosio-l'Orsa Vittorina, c. Siccardi 26.
Cerino Zegna-Ritt-Roncati Emma, c. Beccaria 2.
Leumann-Cerutti Amalia, c. Vitt. Em. II, 105
Milano-Rizzetti Giuseppina, v. Susa ang. v. Principi d'Acaja.
Ribet Matilde. id.

Consigliere

Ajello-Richetta Elisa.
Andreis baronessa Palmira, corso Vittorio Eman. II, 72
D'Angrogna Pallavicino marchesa Anna, c. Duca di Genova 19.
Deregibus-Massa Maria, v. Plana 5.
Moris Teresa Dupuy, c. Vitt. Em. II, 60.
Schiapparelli Cardone Alexine, via San Massimo 53.

Medici gratuiti

Deregibus dott. cav. Candido, v. Carmine 6.
Baglione dott. Umb., *chirurgo-dentista*, via Genova 24.

Direttore spirituale.

Suria prof. D. Giuseppe, c. Oporto 17.

Arciconfrat. della Misericordia e Patronato pei liberati dal carcere

già Opera Pia della Misericordia

Via Barbaroux 41.

È sorta l'*Opera Pia della Misericordia* per effetto dell'editto 24 dicembre 1836 di Carlo Alberto dalla separazione dei redditi e del patrimonio dell'Arciconfraternita di San Giovanni Battista Decollato, eretta nella città di Torino nell'anno 1578, di cui faceva parte, allo scopo di sovvenire moralmente e materialmente i carcerati. Con R. Decreto 12 febbraio 1899 l'*Opera Pia della Misericordia* venne trasformata in *Patronato pei liberati dal carcere*.

Ne sono Patroni onorarii le LL. MM. il Re e la Regina d'Italia e pur sempre godè favori ed appoggi dai Principi di Casa Savoia.

Presidente

Bellia ing. Gius, v. Pietro Micca 8.

Vice-presidente

Murialdo cav. Fed., v. Barbaroux 31.

Consigliere delegato

Brizio-Falletti del Castellazzo conte cav. uff. Enrico, p. Solferino 11.

Consiglieri

Bobba comm. Romualdo, c. Palestro 9.
Boccardo teol. prof. Luigi, Santuario della Consolata.
Bonino cav. Natale, v. Carlo Alberto 5.
Darbesio Ignazio, v. Misericordia 3.
Gaja teol. canon. Carlo, v. Milano 3
Pansa cav. Gio., v. Misericordia 3.
Peghini Giacomo, v. Accad. Albert. 27.
Roero di Monticelli conte Manfredo, via Principe Tommaso 3.
Sartorio avv. Felice, p. Giulio 12

Censori

Balbo di Vinadio nob. Enr., v. Bogino 8.
Imoda Edoardo, v. Lagrange 20.
Scala Antonio, v. S. Dalmazzo 11.

Segretario

De-Alexandris D. Edoar., *ff.*, v. Gioberti 22.

Tesoriere

Gedda Alfonso, v. Scuole 9.

Società di Patrocinio pei poveri dimessi dal Manicomio

Via Giulio 22.

Eretta in Ente Morale con Decreto Reale 10 Dicembre 1891. Ha per iscopo di procurare lavoro e prestare assistenza con mezzi morali e materiali ai pazzi convalescenti o guariti da pazzia alla loro uscita dal R. Manicomio. Il sussidio, su proposta dei Patroni, sarà pure inviato a domicilio nei primi sei mesi dalla dimissione. La Società è amministrata da un Consiglio di 12 Membri, di cui 6 eletti dai Soci.

Sono *Soci perpetui* coloro che contribuiscono con somma superiore a L. 100 una volta tanto, e *Soci triennali* coloro che firmano un'azione di L. 5 annue.

Nel 1901 venne aperta in via Biella 16 una casa di lavoro nella quale i dimessi (donne) possono trovare vitto, alloggio ed assistenza in attesa di lavoro stabile.

La Casa assume lavori di cucito, calzetteria e rammendo di vestiario e biancheria per conto dei privati.

Presidente

Aghemo di Perno conte comm. Natale, via S. Massimo 53.

Vice-presidente

Cibrario comm. avv. Giacinto, Senatore del Regno, v. Mercanti 18.

Consiglieri

Demichelis comm. avv. Giuseppe, via Assietta 52.
Montaldo comm. dott. Gius., c. Vittorio Eman. II, 82.
Marro comm. prof. Ant., v. Cernaia 10.
Rivano dott. Feder. (Collegno).
Nuvoli conte Luigi, v. Scuole 8.
Audifredi cav. uff. Adriano.
Del Carretto di Torre Bormida marchese Ernesto, v. Princ. Amedeo 12.
Tonelli geom. Franc., v. Orfane 16.
Cerutti geom. Paolo, v. Giulio 22.
Piumato Ant., v. Po 39.

Segretario

Cerutti geom. Paolo, predetto.

Esattore

Pezzati Fel., v. S. Domenico 28.

R. Arciconfraternita dei SS. Maurizio e Lazzaro

Basilica Magistrale (v. Milano)

Chiesa principale dell'Ordine in Italia.

(Vedi a pag. 105 Edifizi Religiosi.)

Istituita dal Re Vittorio Amedeo II, con bolle magistrali del 15 febbraio 1729, adempie oltre a varii uffizi religiosi, all'elargizione di doti a figlie povere. Vi appartennero nei vari tempi i più ragguardevoli cittadini sia nell'Ordine patrizio che in quello dei dignitari di Corte, dei Magistrati e delle altre classi inferiori. — Ne ebbero il priorato cavalieri dell'Annunziata, dignitari dell'Ordine Mauriziano e prelati ragguardevoli, ecc. Ne fanno parte anche oggi S. M. il Re e le LL. AA. RR. il Duca d'Aosta ed il Duca di Genova, ecc.

Consiglio d'Amministrazione

a tenore del R. Decreto Magistrale 26 giugno 1898.

Presidente

Elia teol. canonico Don Gio., ✻, curato della Metropolitana, v. Venti Sett. 87.

Vice-presidente

Mella nob. avv. Eman. Filib., comm. ✻ e ⛁, v. Garibaldi 53.

Priore (Membro nato)

Mella nob. avv. comm. Eman. Filib., pred.

Vice-priore (Membro nato)

Anfossi can. Gio., ⛁, c. Vitt. Em. II, 30.

Rettore (Membro nato)

Bossatis can. Antonino, Cappellano dell'Ordine Mauriziano, ✻, v. Milano 20.

Direttore di segreteria

Provana dei conti di Collegno Eman., ⛁, v. S. Dalmazzo 15.

Direttore di economia

Bosco di Ruffino conte Vitt., v. Accademia Albertina 34.

Direttore di tesoreria

Betroni avv. Gius., ⛁, c. Vitt. Em. II, 68.

Revisore dei conti

Franchi Verney della Valletta avv. Filiberto, uff. ✻ e ⛁, v. dei Mille 6.

Consiglieri

Cibrario conte Ippolito comm. ✻ e ⛁, c. S. Martino 2.
Borda Felice, uff. ✻ comm. ⛁ v. Saluzzo 9.
Mons. Filib., uff. ✻ e ⛁, v. Carlo Alb. 19.
Rocca di S. Marco conte Vinc., ⛁, v. Sagliano 4
Bosca can. mons. Augusto, comm. ✻ e ⛁, v. Stampatori 15.
Gambetti Gio. Batt., ⛁, v. Consolata 5.

Arciconfraternita della SS. Trinità

Via Garibaldi 6.

Fondata in Torino nel 1577, è amministratrice di varie Opere pie, fra le quali l'**Ospizio dei poveri convalescenti d'ambo i sessi,** nel borgo della Crocetta.

Priore

De Bernocchi Cesare, p. Gran Madre di Dio 14.

Vice-priore

Bonnengo Giuseppe, v. Mazzini 6.

Presidente del Consiglio

Caligaris avv. Gust., v. Corte d'Appello 2.

Vice-presidente

Berta mons. teol. coll. comm. Augusto, v. Stampatori 15.

Consiglieri

Brunatto Felice, p. Gran Madre di Dio 7.
Demichelis Gius., v. Milano 2.
Pellazzi avv. Paolo, v. del Carmine 4.
De-Bernocchi Ces., p. Gran Madre di Dio 14
Perracchione Michele, v. S. Teresa 1.
Borgioli Pietro, v. Venti Settembre 52.
Casetta Gius., v. Stampatori 10.
Bottalo cav. prof. Gius., v. Conte Verde 1.
Ricchiardi Melchiorre, v. Alfieri 8.
Masonatti Pietro, v. Bellezia 29.
Righini cav. Carlo, v. Princ. Amedeo 26.
Pelletta di Cortanzone comm. abate Camillo, v. Venti Settembre 78
Tasca Enrico, v. Val S. Martino 219.
Mosca rev. don Gio., v. Garibaldi 6.
Peyron abate teol. avv. Zaverio, *vice-rettore*, v. Garibaldi 6.
Canuto dott. Pietro A., v. Baretti 18.
Rey cav. Giacomo, v. Cavour 35.

Consulente e segretario

Biancheti avv. cav. Carlo, c. Siccardi 15.

Tesoriere

Reviglio Gius., v. Carlo Alberto 17.

Direzione spirituale della chiesa

Rettore

Mosca rev. prof. don Gio., predetto.

Vice-rettore

Peyron abate teol. avv. Zaverio, pred.

Cappellani

Banchio prof. teol. Gio., v. Venti Sett. 83.
Mondino don Luigi, v. Venti Sett. 78.

Pia Opera della Santificazione delle Feste

Sotto il Patrocinio di **S. Giuseppe**

Canonicamente eretta nella Chiesa di S. Teresa con Decr. della Curia Arcivesc. 14 marzo 1861.

La Pia Opera ha per iscopo di promuovere l'osservanza di tutti i giorni festivi prescritti dalla Santa Chiesa. Essa si compone di *Membri promotori* che pagano una quota annuale di **lire una**; e di *Membri aderenti* che pagano una quota annuale di **centesimi trenta**.

Presidente

Muriana teol. Domenico, v. S. Teresa 5.

Vice-presidente

Wenck can. Prospero, v. Palazzo Città 4.

Tesoriere

Giordano avv. Luigi, v. Carlo Alberto 1.

Segretario

Solaro Del Borgo nob. Paolo, v. Mazzini 17.

Vice-segretario

Rosso cav. Gio., v. Po 10.

Consiglieri effettivi

Barlassina sac. Luigi, v. S. Massimo 21.
Bonino cav. Natale, v. Carlo Alberto 5.
Bruneri Luigi, v. Venti Sett. 17.
Ferrero teol. Lorenzo, v. S. Teresa 5.
Racca avv. Carlo, c. Oporto 2.
Rapelli Giacomo, v. S. Tommaso 10.
Ricchiardi Melchiorre, v. Alfieri 8.
Stevano Antonio, v. Mercanti 17.
Brizio Clemente, v. Bogino 12.
Vaccarino geometra Gio., v. Cernaia 22.
Il Presidente dell'Unione Operaia Cattolica.

Collettore

Grosso Marco, v. S. Teresa 7.

Lega per il Riposo Festivo

Via Arsenale 12

Quest'Associazione si compone di tutti i volonterosi di qualsiasi opinione o credenza i quali si obbligano all'osservanza del riposo festivo per sè e per i loro dipendenti e prendono il nome di *Soci aderenti*. Quelli fra essi che vorranno contribuire alle spese dell'Associazione coll'offerta di **una lira** all'anno, formano la categoria dei *Soci aderenti oblatori*.

Presidente

Dematteis comm. Carlo, v. Nizza 32.

Vice-presidente

Muriana teol. Domenico, p. S. Teresa.

Segretario

Solaro del Borgo cav. Paolo, v. Mazzini 17.

Consiglieri

Ricci Des Ferres bar. Carlo, v. Bogino 12.
Scati di Casaleggio marchese Vitt., piazza Maria Teresa 2.
Artuffo teol. Gio. Batt., v. S. Domenico 28-28.
Racca avv. Carlo, c. Oporto 2.
D'Harcourt d'Azeglio conte Giulio, via della Rocca 49.
Stevano Antonio, v. Mercanti 17.
Brizio Clemente, v. Bogino 12.
Vogliotti Gio., c. Valentino 24.

Opera pia Gaja
dei Gioiellieri, Orefici e Argentieri
Via Roma 9.

Fondata dal fu Innocenzo Gaja con testamento 3 ottobre 1838, e riconosciuta con Regio Decreto 5 maggio 1851, ha per iscopo di soccorrere poveri appartenenti alla classe dei gioiellieri, orefici ed argentieri. È affidata ad una Amministrazione composta di un Presidente nominato dal Prefetto della Provincia, di quattro membri eletti dal Consiglio Comunale di Torino e di altri due eletti dalla Società dei lavoranti orefici ed arti affini.

Spurgazzi dott. cav. Giovanni Maurizio, *presidente*, c. Palestro 9.
Marchisio Fel., *vice-pres.*, v. Pallamaglio 23.

Consiglieri

Ducloz avv. cav. Carlo, v. Corte d'App. 7.
Marchesi ing. cav. Enr., v. Passalacqua 10.
Lissolo Pietro, v. Santa Teresa 2.
Durieux Alessio, v. Bertola 11.
Roggero cav. Mario, v. Po 1.
Benso cav. Massimo, *segret.*, c. Cairoli 4.

Pia Congregazione
dei Banchieri, Negozianti e Mercanti
sotto il titolo della Mad. SS. della Fede
Via Garibaldi 25.

Questa Congregazione, che venne istituita fin dal 1663 fra i banchieri, negozianti e mercanti della nostra città conta circa 300 soci. Essa ha duplice scopo: religioso e materiale. Raggiunge questo col devolvere il ricavo delle rendite ch'essa possiede e delle oblazioni che annualmente le vengono fatte a favore degli ascritti alla medesima, nonchè ad essa estranei, purchè appartenenti o già appartenuti al ceto commerciale od industriale, e che per vecchiaia o per infortuni a loro non imputabili si trovano nell'impossibilità di provvedersi il bisognevole per la vita; raggiunge quello, fra altro, con funzioni religiose che vengono celebrate nei giorni festivi nella propria Cappella.

Presidente

Martinolo Ang., v. S. Domenico 5.

Vice-presidenti

Reale Paolo, p. Eman. Filib. 2.
Bottino Lorenzo, c. Princ. Oddone 83.

Segretario

Baretta avv. Donato, v. Carmine 8.

Tesoriere

Bersanino cav. Gius., v. Ospedale 41.

R. Opera della Mendicità Istruita
Via S. Massimo 21.

Fu fondata nel 1743: vi si ammaestrano i poveri d'ambo i sessi, a cui si dà una conveniente educazione civile e religiosa ed insegnamento elementare.

Le sue Scuole sono affatto gratuite, ed a spese della Regia Opera vengono distribuiti agli scuolari ed alle scuolare delle classi diurne tutti i libri ed oggetti scolastici occorrenti; ed inoltre sono distribuiti premii di emulazione in fine di anno.

Presidente.

Galleani de Saint-Ambroise bar. Orazio, comm. ✻, Gr. cr. ✠, ten. generale nella riserva, v. Nizza 21.

Direttori

Rebaudengo conte avv. Eug., ✻, via Carlo Alberto 40
Ceppi conte prof. Carlo, ✻, Gr. uff. ✠, via Bogino 20.
Manno barone D. Antonio, comm. ✠, via dell'Ospedale 19.
Del Carretto di Torre Bormida marchese Ernesto, v. Princ. Amedeo 12.
Ferrua prof. cav. Michele, ✠, v. Maria Vittoria 42.
Gariazzo cav. prof. Carlo Placido, ✻, ✠, v. Ospedale 40.
Bonnet prof. cav. D. Amedeo ✻, v. Donati 12.
Musso Gius. Ant., v. Lagrange 2.
Mottura cav. avv. Emilio, p. B. V. degli Angeli 2.
Gazelli di Rossana conte Alberto comm. ✻, Gr. uffiz. ✠, v. Mazzini 43.
N. N.

Impiegati

Ferraris di Celle ing. conte Alessandro, *segretario*, v. S. Franc. da Paola 43.
Calleri di Sala conte Giorgio, *tesoriere*, via Barolo 12.
Fauda Carlomagno, *geometra perito tecnico, prof. di disegno*, v. S. Massimo 32.

Classi diurne maschili in n° di 24:
Via Rosine 18 — Via Andrea Doria 11 — — Via Scuole 16. — Borgo Dora, via Fucina 6 — Via dei Fiori 24.

Classi serali maschili in n° di 6:
Via Rosine 14 *bis*
Disegno, lingua italiana e francese.

Classi diurne femminili in n° di 17:
Via S. Massimo 21 — Via Andrea Provana 7 — Via Giulio 15. — Via Porporati 3 — Piazzetta S. Giulia 36

ASILI URBANI

Società degli Asili Infantili
Via Principe Tommaso 25.

Questa Società di Azionisti, fondata nell'anno 1839, premiata con parecchie medaglie ad Esposizioni e Congressi e con quella d'oro alle Esposizioni di Torino 1898, e di Parigi 1900, tiene ora aperti otto Asili infantili.

N. 1. (*Bon-Compagni*) c. Reg. Margh. 47.
» 2. (*Bay*) v. Principe Tommaso 25.
» 3. (*Azeglio*) v. Biamonti 1.
» 4. (*Aporti*) corso Valdocco 15.
» 5 (*Cavour*) c. Oporto 11.
» 6. (*Bonacossa*) v. Nizza 20.
» 7. (*Pio V*) v. Pio Quinto 11.
» 8. (*Principe Tommaso*) v. S. Secondo 34.

Presidente onorario della Società

S. A. R. il Principe Emanuele Filiberto di Savoia duca d'Aosta.

Presidente della Direzione

Rignon conte Felice, Senatore, v. Po 11.

Vice-presidente

Rossiteol. comm. prof. Pietro, v. Goito 15.

Direttore di contabilità

Davicini cav. ing Attilio, v. Sacchi 22.

Direttore di economia

Giriodi di Monastero conte Augusto, via Saluzzo 37.

Consiglieri

Gariazzo cav. avv. dott. aggr. Carlo Placido, v. Ospedale 40.
Faisetti cav. avv. Ferd., v. Pr. Tommaso 15.

Segretario

Parato prof. comm. Ant., c. Re Umberto 17.

Tesoriere

Mossi cav. prof. Vincenzo, v. Goito 11.

Commesso

Vighetti Modesto, v. Princ. Tommaso 15.

Asilo Inf. *Umberto I* (Piazza d'Armi)
Corso Oporto 48.

Eretto in Ente morale con Regio Decreto del 5 luglio 1900

Presidente

Vaccarino geom. cav. Gio., v. Cernaia 22.

Vice-presidenti

Canova uff. Carlo, v. Assietta 29.
Vigliani dott. Luigi, v. S. Quintino 34.

Segretario

Poma Gius., v. Donati 2.

Vice segretario

Cavalli Cesare, v. Burdin 6.

Cassiere

Barbera dott. Rodolfo, c. Vinzaglio 27 *bis*.

Consiglieri

Montaldo dott. comm. Gius., c. Vittorio Em. II, 82.
Sonaglia Paolo, v. Morosini 8.
Mazzonis bar. Ett., v. S. Domenico 11.
Montanaro cav. Cesare, c. Vinzaglio 27*bis*.

Asilo infantile della Confraternita della SS. Annunziata
Via Gaudenzio Ferrari 16.

Quest'Asilo infantile venne fondato ed eretto il 4 dicembre 1864. Nell'acquisto del terreno e fabbricazione dell'edifizio sul disegno dell'ing. cavaliere Camusso, la detta Confraternita spese più di L. 100,000, e lo provvide di un reddito di L. 6000, che presentemente, in seguito a lasciti e doni di benefattori sopravvenuti, supera lire 10,000. L'Asilo aperto nel 1869, accoglie 300 alunni Esso è amministrato dal Consiglio della suddetta Confraternita.

Vi sono ammessi gratuitamente i fanciulli poveri dei due sessi dell'età di tre anni a sei, ai quali si distribuisce pure gratuitamente la minestra in ogni giorno.

Amministrazione

La Confrat. della SS. Annunziata, v. Po 49.

Presidente onorario

Piscone cav. not. Antonio, c. Cairoli 4.

Ispettore onorario

Gariazzo cav. avv. prof. Carlo Placido, v. Ospedale 40, p. 3.

Presidente effettivo

Borbonese cav. Emilio, v. Vanchiglia 14.

Vice-presidente

Lavagna avv. Luigi, p. Vitt. Em. I, 23.

Ispettori delegati

Audino Giovanni, v. Plana 9.
Miletti Antonio, v. Po 50.
Milano Gius., p. Vitt. Em. I, 12.
Gallini Gius., v. Barolo 7.
Anselmi avv Giorgio, v. Po 48.

Dirett. sanitario dell'Asilo ed Ispettore.

Pollini dott. cav. Giacomo, v. Gaudenzio Ferrari 18.

Visitatrici

Gaude Angela, v. Po 49.
Gaude Maddalena, v. Po 49.
Sacchi Costanza, v. Po 26.
Zappata-Sella Eleonora, v. Montebello 26.
Gallo-Vicari Luigia, v. Bonafous 1.

Maestre

Gianotti Tranquilla, *maestra e direttrice interna*, v. della Cavallerizza 4.
Canavero Giovanna, v. Zecca 33.
Roncati Teresa, via Principe Amedeo 52.
Rigoni Angela, v. Maria Vitt. 49.
Margrita Maria, *maestra di ginnastica*, via Piazzi 8.

Asilo infantile Maria Teresa
Eretto il 28 marzo 1857.
Via Rivarolo 1.
e Succursale **Principe di Napoli**.
Via Alessandria 4.

Sotto l'alto patronato di S. A. R. il Princ. ereditario Vittorio Emanuele Ferdinando.

Abrate cav. Ant., *Presid.*, c. Vitt. Em. II, 68.
Grosso cav. Pietro, *Vice-Pres.*, p. Em. Filiberto 24.
Rossi Angelo, senatore, v. S. Dalmazzo 23.
Ferrante ing. Gio. Battista, v. Rossini 3.
Gilardini comm. Pietro, v. Ponte Mosca 18.
Bersanino cav. Giorgio, c. Reg. Margh. 123.
Comba cav. avv. Alfredo, c. Cairoli 22.
Cairola cav. D. Giovanni, curato.
Rabbi Carlo, presidente del distretto di beneficenza dell'Aurora, *segretario.*
Rostain ing. A., v. Bologna.
Bocca avv. Ferdin, v. Alfieri 19.
N. N., *delegato municipale.*
Lafleur Giorgio, *revisore dei conti.*
Levi cav. Gius., *tesoriere*, c. Firenze.

Società degli Asili pei lattanti
Approvata con R. Decreto 17 luglio 1876.

La Società attualmente ha 6 asili: il 1° a San Salvario, v. Nizza 20; il 2° a santa Giulia, v. Guastalla 20; il 3° S. Massimo, in via dei Mille 21; il 4° S. Carlo, in via Lascaris 4; il 5° S. Donato, via Saccarelli 4; il 6° al Borgo Dora, via Rivarolo 2.

Presidenti onorari

Le LL. AA. RR. il Duca e la Duchessa d'Aosta.

Protettrici della Società

Le LL. AA. RR. le Duchesse di Genova.

Fondatrice

Bon Compagni di Mombello contessa Barbara nata Pullini di sant'Antonino.

Presidente emerito

Spandre mons. comm. Luigi, vescovo titolare di Tiberiade.

Presidente

Manno barone D. Antonio, v. Ospedale 19.

Vice-Presidente

Antonielli di Costigliole e di Oulx cav. Alessandro, via Lagrange 29.

Consiglieri Ispettori

Abrate cav. Antonio, c. Vitt. Em. II, 68.
Barberis comm. Pier Angelo, via Bava 7.
Bersanino cav. Gius., di Leone, *direttore di Segreteria*, v. Alfieri 26.
Ceriana-Mayneri nobile comm. Lodovico, c. Duca di Genova 27.
Galletti cav. Arrigo, piazza Vitt. Em. I, 17.
Lupi di Moirano cav. Edoar., v. dei Mille 36.
Ripa di Meana conte Alfonso, v. Mazzini 40.
Rondolino avv. Ferd., v. Porta Palatina 2.

Tesoriere

Airaldi avv. Celidonio, esattore comunale, v. Bogino 11.

Patronesse

Abrate Rosa n. Maloria, c. Vitt. Em. II, 68.
Alessi di Canosio cont. Amalia nata Gibellini, v. Venti Settembre 56.
De Cardenas contessa Vincenza n. Garelli della Morea, v. dei Mille 33.
Carle Adele n. Abrate, c. Re Umberto 17.
Cova bar. Maria Vallin, v. Barolo 12.
Del Carretto di Torre Bormida marchesa Giuseppina n. Gazzelli di Rossana, via Princ. Amedeo 12.
Denina Luisa nata Baricalla, p. S. Carlo 6.
Faussone di Clavesana march. Maria nata Trompeo, v. Carlo Alberto 39.
Ferrari di Castelnuovo marchesa Felicita, v. Bogino 20.
Figarolo di Groppello contessa Carolina nata Mazè de la Roche, v. Cavour 37.
Ghislieri marchesa Maria nata Tornielli-Bellini, v. Assietta 50.
Gianazzo di Pamparato contessa Olimpia n. Natta d'Alfiano, p. S. Carlo 8.
Manno baronessa Carlotta nata Laugier, v. Ospedale 19.
Manno baronessa Eleonora nata Cordero di Vonzo, v. Ospedale 19.
Martini di Cigala cont. Fanny n. Ferrari-Ardicini, v. Sagliano 4.
Morelli di Popolo contessa Maria nata Ardoino, p. Solferino 3.
Perrone di S. Martino contessa Benedetta n. Benedetti, v. dei Mille 26.
Pinelli contessa Adele nata Franchelli, Direzione Ospedale Umberto I.
Piossasco d'Airasca contessa Felicita nata Gay di Quarti, v. Corte d'Appello 22.
Riccardi di Lantosca contessa Virginia nata Basco, v. Carlo Alberto 39.
Rondolino Albina nata Gianoli, v. Porta Palatina 2.
Rondolino Teresa nata Ghersi, v. Porta Palatina 2.
Rosa di San Marco contessa Celeste nata Fornelli, v. Sagliano 4.
Visone contessa Amalia nata Rasini di Mortigliengo, c. Re Umberto 6.

FEDERAZIONE
degli
ASILI INFANTILI SUBURBANI

Sede: via Po 55.

Questa Istituzione, eminentemente filantropica, fu fondata nel 1891 per iniziativa del conte Natale Aghemo di Perno, con spontanee oblazioni di benefiche persone e coll'opera costante di un Comitato, che non si arrestò di fronte ai numerosi ostacoli incontrati. S. A. R. il Principe Tommaso di Savoia ne è Presidente Onorario. Scopo della Federazione è di recare vantaggi finanziari agli Asili Suburbani, che essa rappresenta collettivamente e che in oggi sono 17. In essi sono iscritti 1800 bambini circa.

Questi Asili provvedono alla sorveglianza giornaliera dei bambini domiciliati in quelle borgate, d'età non inferiore ai 3 anni, non superiore ai 6 e curano la loro educazione intellettuale morale e fisica, mettendoli in condizioni di poter a suo tempo frequentare le scuole comunali.

L'esistenza degli Asili si ottiene col prodotto di azioni, lasciti, e doni di qualunque specie.

Comitato direttivo.

Aghemo di Perno conte Natale, *presidente*, v. S. Massimo 53.
Borbonese cav. Emilio, *vice-presidente*, v. Vanchiglia 4.
De Bernochi cav. Pietro, *tesoriere*, v. San Massimo 55.
Ricci cav. Riccardo, *segr.*, v. Lagrange 31.

Delegati alla Federazione

1. **Regio Parco** (**Umberto I**).
Faino prof. Gius., v. Vitt. Amedeo II, 13.

2. **Barriera di S. Paolo.**
Forte capit. cav. Gio., str. S. Paolo 52.

3. **Lucento** (**Duchessa Isabella**).
Majat cav. Luigi, Lucento.

4. **Cavoretto** (**Onorato Morelli**).
Morelli cav. Onorato, c. Vinzaglio 19.

5. **Lingotto.**
Chiappero geom. Giuseppe, p. Nizza 79.

6. **Madonna del Pilone**
(**Regina Margherita**).
Derossi Massimo (Madonna del Pilone).

7. **Barriera di Lanzo.**
Michela-Zucco ing. cav. Gio., v. Bonzanigo, isolato 52.

8. **Barriera di Milano**
(**Tommaso di Savoja**).
Falchero cav. Luigi, v. Venti Sett. 69.

9. **Crocetta** (**Maria Rignon-Gazelli**).
Favetti cav. Gio., v. Amerigo Vespucci 9.

10. **Rubatto**
(**Principessa Maria Laetitia**).
Lupperi cav. Gius., Strada Valsalice 95.

11. **Barriera di Nizza.**
Gamna Luigi, c. Oporto 19.

12. **Madonna di Campagna**
(**Francesca Durio**).
Durio cav. Giacomo fu Gius., Madonna di Campagna.

13. **Barriera di Francia**
(**Duchessa Elena d'Aosta**).
Randolfo cav. Pietro, v. Trana 6.

14. **Sassi Torinese.**
Depanis avv. comm. Gius., p. S. Carlo 2.

15. **Campidoglio-Martinetto**
Girardi Giacomo, v. Cottolengo 148.

16. **Borgata Mirafiori**
(**Regina Margherita**).
Guerrieri di Mirafiore e Fontanafredda Conte Gastone, v. Accademia Alb. 24.

17. **Borgata Bertoulla.**
Rosano cav. uff. Camillo, v. Sagliano 1.

Asilo del R. Parco (*Umberto I*).

Eretto a Corpo Morale con R. Decreto 27 febbr. 1890

Presidente

Faino prof. Gius., v. Vitt. Amedeo II, 13.

Vice-presidente

Cernuschi Camillo, R. Parco.

Segretario

Todeschini Emilio, R. Parco.

Direttori

Baulino dott. Luigi, R. Parco.
Bei Giuseppe, id.
Cignolo Luigi, id.
Franco Angelo, id.
Lana G. B., id.
Lupo Vittorio, id.

Revisori dei conti

Bosca Giuseppe, R. Parco.
Molinari Achille, id.

Tesoriere

Podio Franc., R. Parco

Ispettore sanitario

Baulino dott. Luigi.

Ispettori scolastici

Arese Giovenale, R. Parco.
Molinari Achille, id.
Carosio Andrea, id.

Ispettrici

Arese-Orsello Marianna, R. Parco.
Cernuschi Amalia, id.
Cerrina Adele, id.
Faino Protto Angela, v. Vitt. Amedeo II, 13.
Merseburger Clotilde, R. Parco.
Pisani Ottiera, id.

Insegnante

Armandi Caterina, R. Parco.

Asilo della Barriera S. Paolo

Presidente

Forte capit. cav. Gio., strada S. Paolo 52.

Vice-presidente

Garbini dott. Gio., strada S. Paolo 3.

Segretario

Ugazio Gius., v. S. Bernardino 5.

Consiglieri

Gianotti Carlo, casinotto 830.
Cominotti Gius., strada S. Paolo 910.
Vitelli rag. Luigi, v. S. Secondo 56.
Di Staglieno march. Vitt., via Goffredo Casalis 51.
Testa Pietro, strada S. Paolo 910.
Torchio Secondo, barr. S. Paolo 871.
Sala dott. Gius., *assist. Sanitario.*
Bono sac. Franc., vicario di Pozzo Strada, *assistente Ecclesiastico.*

Asilo di Lucento Torinese (*Principessa Isabella*).

Eretto in Ente Morale con R. D. 5 settembre 1886.

Presidente

Gallo cav. Antonio, v. Gazometro 10.

Vice-presidente

Buri cav. D. Vinc., parrocchia di Lucento.

Consiglieri

Majat cav. Luigi, Eremo presso Lucento.
Martinolo cav. Gio., v. Amed. Avogadro 16.
Pia Giovanni, Lucento.
Seletto Luigi, barr. Martinetto.
Tallia Raimondo, lanificio in Lucento.
Ferroglio Gio., stradale di Pianezza 1.

Tesoriere

Gibbone Antonio.

Segretario

Mina prof. Cam., scuole munic. di Lucento.

Cassiere

Gullino Bened., Crocetta (Villa Rignon).

Asilo di Cavoretto (*Onor. Morelli*).

Eretto in Corpo morale con R. D. 23 marzo 1884.

Presidente nato.

Fileppo Don Maurizio, Vicario parrocch.

Vice-presidente

Balbo di Vinadio conte Cesare, v. Bogino 8.

Tesoriere

Morelli cav. Onorato, c. Vinzaglio 19.

Segretario

Lanfranchi avv. Lanfranco (Cavoretto).

Consiglieri
Ferreri prof. cav. Gio., v Garibaldi 45.
Simondetti Alberto, v. Po 11.
Musso Gius. Ant., banch., v. Lagrange 2.
Meano ing. comm. Cesare, v Mazzini 17.
De-Luca Giacomo, v. Giulio 14.
Stevano Ant., v. Mercanti 17.
Gramaglia Gaspare, *economo* (Cavoretto).

Asilo del Lingotto.

Presidente
Gay D. Vittorio, prevosto, Lingotto.

Vice-presidente
Borbonese cav. Emilio, v. Vanchiglia 4.

Tesoriere
Roncati Angelo, socio della Ditta Fornara.

Segretario
Chiappero geom. Gius., p. Nizza 79.

Consiglieri
Bersano Pietro, v. Carlo Alberto 17.
Andreano Giacomo, Lingotto.
Roncati Angelo, Lingotto.
Miaja Luigi, proprietario, Lingotto.
Montù cav. Roberto, v. Mazzini 62.
Valenzano cav. Efisio, v. Cavour 8.
Burzio dott. Felice, Lingotto.
Coccone D. Gius., cappell. alla Generala.
De Bernochi cav. Pietro, v. S. Massimo 55.

Asilo della Borgata Mad. del Pilone (*Regina Margherita*).

Eretto in Corpo morale con R. D. 22 settembre 1890.

Presidente
Aghemo di Perno conte Natale, v. San Massimo 53.

Vice-presidente
Sacco dott. Paolo, Madonna del Pilone.

Consiglieri
Martini Vittorio, Madonna del Pilone.
Vercellino Giuseppe, id.
Derossi Massimo, id.
Gatta Grazioso, id.
Agnello Carlo, id.
Audero Bernardo, id.

Segretario - Tesoriere
Rossi geom. cav. Cesare, v. Genova 20.

Asilo della Barriera di Lanzo.

Stradale di Lanzo 80.
Eretto in Ente morale 16 novembre 1893.

Presidente
Michela-Zucco ing. cav. Giovanni, via Bonzanigo, isolato 52.

Vice-presidente
Masino Bernardo, industr., v. Mercanti 6.

Segretario
Castellano Luigi, v. Cuneo e Beinasco.

Tesoriere.
Garetto Solutore, industriale, c. Principe Oddone 88.

Economo
Sciorelli Lorenzo, farmac., barr. di Lanzo

Consiglieri
Boccalatte Luigi, v. Circonvallazione 2
Goretto Domenico, industriale, c. Principe Oddone 88.
Rossi Angelo, senatore, v. S. Dalmazzo
Aprà Gio., v. Ponte Mosca 18.
Salussoglia Federico, strada Circonvallazione 252.
Bovero Cesare, indust., barr. Lanzo.
Patrucco Franc. Luigi, id.
Cassina Lorenzo, id.
Presid. Società Operai, borgo Vittoria

Asilo della Barriera di Milano (*Tomaso di Savoja*).

Falchero cav. Luigi, *Vice Presidente.*
Martinolo Vincenzo, *Tesoriere.*
Miglietti Giacomo, *Consigliere.*
Gallo Giorgio. *id.*
Presidente Società Mutua Operaia.
» » La Torinese.
Cesano Simone, *Segretario aggiunto.*

Asilo del Borgo Crocetta (*Maria-Rignon Gazelli*).

Corso Vinzaglio e via Colombo.

Comitato.
Curtino-Castagneri avv. Edoardo, v. Garibaldi 5 e 19.
Ravetti cav. Gio., v. Amerigo Vespucci 9.
Barberis geom. Ettore, v. Saluzzo 44.
Bertolino Giacomo, v. Amerigo Vespucci 9.

Asilo del Rubatto (*Principessa Maria Laetitia*)

Via Moncalieri 48.
Eretto in Corpo morale R. D. 27 dicembre 189
Presidente
Copperi cav. Gius., v. Circonvallazione 9
Consiglieri
Autino Gius., v. Moncalieri 32.
Diatto comm. Batt., v. Venti Sett. 6
Guidetto geom. Enrico, via Circonvallazione 93.
Medici on. comm. Franc., v. Moncalieri 60.
Minetto Carlo, v. Volturno, casa propria.
Teppati avv. notaio Carlo, v. Mentana 11.

Velasco Luigi, v. Madama Cristina 9.
Cortellezzi Gius., v. Roma 1.
Milano cav. Edoardo, gall. Subalpina.
Scott Alfonso, p. Castello 26.

Segretario
Raimondo dott. Enr., v. Moncalieri 29.

Tesoriere
Pollone Gio., v. Luciano Manara 5.

Asilo della Barriera di Nizza.

Eretto in Ente morale R. Decreto 9 giugno 1895.

Presidente
Lamna Luigi, c. Oporto 19.

Vice-Presidenti
De Bernocchi cav. Pietro, v. S. Massimo 55.
Pugno cav. Gius., v. Nizza 90.

Segretario
Bertasso cav. Luigi, v. Vitt Amedeo II, 13.

Consiglieri
Belusso Antonio.
Delorme Ant., galleria Subalpina.
Giusiana avv. E. M., v. Corte d'Appello 7.

Tesoriere
Sciolli Casimiro, v. Carlo Alberto 31.

Revisori dei conti
Alleta Michele, v. Ilarione Petitti 20.
Testore cav. Alessandro, v. Nizza 187.
Gelato Francesco, v. Ilarione Petitti 11.

Asilo della Madonna di Campagna (*Francesca Durio*).

Durio cav. Giacomo, *presidente.*
Schiaparelli dott. Ces., *vice-presidente.*
Dentis Giovanni *id.*
Durio Amelia, *tesoriera economa.*
Valperga Simone, *segretario.*

Membri.
Martinengo don Innocenzo, *curato.*
Piero Eugenio.
Schiaparelli Mirra.
Coriasco Luigi.
Perisi Ettore.
Ghirardi cav. dott. Pietro.
Varia Lorenzo.
Ponchia Paolo.
Valentino Giac.
Vinelli Francesco.

Asilo della Barriera di Francia (*Duchessa Elena d'Aosta*).

Borgata Cenisia, Tesoriera, Pozzo Strada.
Strada antica di Rivoli 29.

Presidente
Gandolfo cav. Pietro, v. Trana 6.

Vice-presidenti
Ferricci Gius., v. Frejus 13.
Panie Antonio, v. Cinischia 36.

Segretario
Depaoli prof. Ambrogio, Pozzo Strada.

Vice-segretario
Andreis Giacomo, v. Ferrere 5.

Economo-Tesoriere
Pagliero Lorenzo, v. Ferrere 11.

Membri nati
Bono don Franc., *vicario parrocchiale* di Pozzo Strada.
Gramegna ing. Luigi, *delegato municip.*, Stradale di Francia 68.
Cafasso Carlo, *deleg. della Congr. di Carità* di Pozzo Strada, strada di Francia 231.
Sala dott. Gius., *ispett. sanitario*, strada Circonvallazione 532.

Revisori dei conti
Gili Gius., v. Nizza 77.
Viglione ing. Cesare, c. Vitt Em. II, 108.

Direttrice perpetua
Gandolfo Luigia, v. Trana 6.

Asilo di Sassi Torinese

Presidente
Depanis avv. comm. Gius., p. S. Carlo 2.

Vice-presidente
Meano cav. teol. Lor., parrocchia Sassi.

Segretario
Lanza capit. Gio., c. Vitt. Em. II, 102.

Tesoriere
Masella Luigi, strada di Mongreno 145.

Consiglieri
Aprà Teodoro, strada del Cartmann, Tetti Tarditi.
Verga Emilio, chimico farm., v. Maria Vittoria 49.
Fenoglio ing. prof. Luigi, p. Em. Filib. 9.
Martini Franc., strada Mongreno 146.
Mottura ing. Enrico, p. Madonna Angeli 2.
Nicolis di Robilant cav. Stanislao, via Maria Vittoria 17.
Toselli Gio. Batt., strada Mongreno 145.
Zecchini cav. ing. Mario, v. Mazzini 10.

Asilo del Campidoglio-Martinetto.

Presidente
Girardi Giac., v. Cottolengo 148.

Vice-presidente
Guglielminetti Marziano, v. Martinetto 9.

Segretario
Florio Arturo, v. Campana 20.

Tesoriere
Savio Silvestro, Martinetto, villa Giubilino

Economo
Verna Andrea, v. Rivara 24.

Consiglieri
Il Pres. della Società di M. S. di Pozzo Strada e Campidoglio, v. Levanna 10.
Il Pres. della Società Novella Unione, v. Rocciamelone 14.

Il Pres. della Società M. S. Principessa Laetitia, v. Rivara 6
Bongiovanni teol. Domenico, v. Rocciamelone 3.
Bottero Ernesto, v. Cibrario 45.

Asilo della Borgata Mirafiori (*Regina Margherita*).

Presidente

Guerrieri di Mirafiore e Fontanafredda Conte Gastone, v. Accademia Alb. 24.

Vice-presidente

Aghemo di Perno conte Natale, via San Massimo 53.

Consiglieri

Borbonese cav. Emilio, v. Vanchiglia 4.
Rev. don Trossi teol G., parr. di Mirafiori.

Tesoriere

Rev. don Trossi teol. G., predetto.

Economo-segretario

Lardù Marco.

Asilo della Borgata di Bertoulla.

Presidente

Rosano cav. uff. Camillo, v. Sagliano 1.

Vice-presidente

Magnetti cav. dott. Filib. (Barca) Abbadia di Stura.

Consiglieri

Denis comm. Agostino, v. Pastrengo 15.
Bertetti avv. Mich., deput., v. Bellezia 14.
Mandillo don Maurilio, Bertoulla (Abbadia di Stura)
Brino Ant., Bertoulla (Abbadia di Stura).
Cerrutti Gius., id. id.
Fenoglio Gius., id. id.
Patrito Edoardo, Barca id.
Quaglia Attilio, Bertoulla id.

Banco di Beneficenza delle Opere Pie unite

Via Arcivescovado 3.

Questa istituzione ideata e mandata ad effetto dal compianto teologo Baricco, or sono 25 anni, aveva per scopo di stabilire in modo permanente un cespite di entrata per le Opere Pie le più bisognose della nostra Città. Esordì il primo anno con sette opere, aumentando man mano, fino a raggiungere il numero di ventuna.

A questo banco concorre la famiglia Reale, i RR. Principi, il Municipio, l'Opera Pia di S. Paolo, e molti altri benefattori, che durante l'anno con splendidi regali, con somme, ed oblazioni, formano una rispettabile somma, che divisa fra le Opere Pie, sono di gran sollievo agli Istituti di previdenza ed assistenza.

Negli ultimi giorni di carnovale la nostra popolazione sente l'obbligo di portare al banco il suo obolo, e troverebbe un gran vuoto, se per una circostanza qualsiasi il banco di beneficenza venisse sospeso.

Ecco il perchè la Cittadinanza nostra dà la qualifica di tradizionale alla nostra Istituzione di beneficenza, che verrà quanto prima tradotta in Opera Pia permanente.

Opere Pie che vi concorrono ed i cui Presidenti formano il Comitato Generale:

Ricovero di Mendicità - Buon Pastore. - Ospedale Oftalmico. - Asilo Lattanti. - Scuole Infantili. Collegio Artigianelli. - Conserv. SS. Rosario. - Ritiro della Concez. - Soc. Reale di Patroc. min. renni corrigendi. - Istituto pei Ciechi - Ospedale Regina Margh. - Asilo Maria Teresa. - Scuola Tecn. S. Carlo. - Istit. pei Rachitici. - Istituto Sacra Famiglia. - Casa Benefica giovani derelitte - Asilo Notturno. - Istit. Sordo-Mute povere Scuole Officine Serali. - Colonie Alpine. - Ospedale Maria Vittoria. - Policlinico generale

Comitato Esecutivo

Presidente

Rosano cav. uff. Camillo, v. Sagliano 1.

Vice-presidente

Denis comm. Agostino, v. Pastrengo 15.

Ispettori

Galletti cav. uff. Arrigo, c. Vitt. Em. II 17.
Lingua maggiore cav. Gius., v. Venti Sett. 4.
Davicini ing. cav. Attilio, v. Sacchi 22.

Cassieri

Antonielli d'Oulx conte Alessandro, via Lagrange 29.
Saccarelli ing. cav. Paolo, c. Oporto 47.
Nota dott. cav. Annibale, c. Valentino 2.

Esattori

Franco Francesco, v. Alfieri 4.
De-Petro maggiore Giorgio, v. Mazzini 1.

Perito

Petrini cav. rag. Vinc., v. Pietro Micca 18.

Segretario

Chiapetti Placido, v. Cavour 4.

Istituz. Israelitiche di Beneficenza

Pia Società Femminile Israelitica

Via Pio Quinto 12.

Fubini Anna in Fubini, *Preside*, v. Principe Amedeo 12.

Consigliere

Ghiron-Ovazza Anna, v. Saluzzo 2.
Treves Perlina Vita Levi, v. Maria Vitt. 21
Malvano-Levi Amelia, v. Sebast. Valfrè 14.
Ottolenghi Orsolina Sacerdote, v. Carlo Alberto 46.
Terracini Eugenia Levi, p. Lagrange 1.
Sinigaglia Ester Momigliano, v. S. Francesco da Paola 18.
Foa Rachele-Segre, *segretaria*, v. Nizza 1.
Terracini Giuditta, v. Carlo Alberto 33.
Fubini-Sacerdote Eleon., v. Montebello 22.

Tesoriere

Malvano Giuseppe, c. Vitt. Em. II, 25.

Confraternita di Beneficenza israelitica.

Via Pio Quinto 12.

Direttori

Foa prof. cav. Gius., rabbino, *presidente.*
Bachi cav. Felice, rabbino, *id.*
Foa Alessandro, via Mazzini 2.
Olivetti Augusto, via della Zecca 31.
Malvano Isacco, via Maria Vittoria 24.
Fubini cav. David, v. Carlo Alberto 7.
Sacerdote Donato fu Benedetto.
Fubini David fu Salvador, v. S. Francesco da Paola 36.
Treves Samuel, *tesor.*, v. Maria Vitt. 24.
Jarak Gius., *segretario*, v. Carlo Alb. 33.

Inserv.: Fubini Sanson, v. Pio Quinto 12.

Ospizio Israelitico

Piazza Santa Giulia 12.

Nizza Angelo, *presidente.*
Treves Abramo fu Donato.
Foa cav. Gius., *rabbino maggiore.*
Malvano Giuseppe.
Sacerdote avv. Balilla.
Montel barone Giuseppe.
Treves ing. Abramo di Samuele.
Colombo Elia, *economo.*
Foa comm. Benedetto.
Fubini Giacomo, *tesoriere.*
Jarak Gius., *segr.*, v. Carlo Alberto 33.

Confraternita di Misericordia funebre.

Via Pio Quinto 12.

Foa cav. prof. Gius., *Presid.* e *Rabbino maggiore.*

Treves Samuel.	Jachia Salvatore.
Segre Isacco.	Sacerdote Claudio.
Guastalla ing. Gius.	Segre Abram.
Levi Isaja.	Treves Abram
Foa cav. uff. Benedetto.	Nizza Angelo.
Fubini Samuel.	Valabrega Samuele fu Salomone.

Bachi cav. Felice, rabbino, *rettore e segr.*, via Lagrange 45
Fubini Giacomo, *tesoriere.*

Bidello: Basevi Israele, v. S. Massimo 30.
Id. Valabrega A., v. Des Ambrois 2.

Collegio ed Asilo Israelitico Colonna e Finzi

Via Sant'Anselmo 5 e 7.

Direzione

N. N., *presidente.*
Malvano cav. ing. Aless., *vice-presidente.*
Fubini prof. Simon, c. Vitt. Em. II, 67.
Nizza Angelo.
Sinigaglia avv. Moise.
Treves Samuel, *tesoriere.*
Balestra dott. cav. Emilio, *medico.*
Jarak Gius., *segretario.*
Valabrega avv. David, v. Ospedale 4 *bis.*

Sacro Oratorio Israelitico

Via Pio Quinto 12.

Officianti

Hasdà Giacomo, *Rabbino*, v. Maria Vitt. 32.
Debenedetti Giacomo, v. Goito 8.
Bidello: Bachi Gius., v. Pio Quinto 3.

Scuola femminile Abram e Stella Fubini coniugi Treves.

Malvano ing. Aless., *Presidente.*
Sinigaglia avv. Moise.
Nizza Angelo, predetto.
Fubini Giacomo fu Israel, v. Nizza 1.
Ferrero Gio., *Maestro di ballo.*
Falchero Gustavo, *Maestro di ginnastica.*
Jarak Gius., predetto, *Segretario.*
Valabrega avv. David, predetto.

Corpo insegnante

Foa prof. cav. Gius., *Rabb. magg., Dire t.*
Bachi cav. Felice, *Rabbino maggiore.*
Hasdà prof. Giacomo, *Rabbino.*
Fubini Ida.
Gerbi Giustina
Olivetti Faustina.
Gallico-Jachia Ester.
Deveali-Lombroso Adele.
Treves-Verona Ester.
Sacerdote Elisa.
Levi Giacomo, *Maestro di canto.*
Falchero Gustavo, *Maestro di ginnastica.*
Ferrero Gio., *Maestro di ballo.*

Maestre dell'Asilo infantile

Levi Clementina.
Nissim Noemi.
Civita Luzzati Rosina.
Luzzatti Michelina, *Supplente.*

Istituzioni Protestanti di beneficenza

Ospedale Valdese

Via Berthollet 36.

Fondato nel 1843 nella Casa del Pastore Valdese e traslocato nel 1872 in fabbricato costrutto a spese del sig. Luigi Long ex-banchiere, e retto dal Concistoro. (Il Concistoro della parrocchia Valdese Comitato Direttivo, via Pio Quinto 15).

Giampiccoli Ernesto, *Direttore*, via Pio Quinto 15.
Roddolo dott. Giuseppe, ☎, *Medico chirurgo primario.*
Léger suora Sofia, *Diaconessa.*
Schaeffer suora Rosa, *id.*

Scuole Valdesi

infantili ed elementari per ambo i sessi

Via Pio Quinto 17.

Tron Giosuè rev., *Dirett.*, v. Pio Quinto 15.
Ariani Giuseppina, *Maestra della 2ª e 3ª elementare.*
Ariani Luigia, *Maestra della 1ª elementare.*
Boella Clementina, *Maestra infantile.*

Artigianelli Valdesi
Via Berthollet 34.

Fondato nel mese di ottobre 1856 e riconosciuto come Ente morale con Regio Decreto del 23 aprile dell'anno 1885. Premiato con medaglia d'argento alla prima Esposizione operaia ital. Torino 1890.

Comitato

Peyrot-Zürcher pastore Davide, *Presidente ex ufficio*, v. Pio Quinto 15.
Pellegrini ing. comm. Adolfo, *Vice-Presid.*, v. Alfieri 15.
Charbonier cav. Giulio, *Consigliere*, corso Vitt. Em. II, 74.
Meille Paolo, ✻, comm. ✉, *id.* c. Vittorio Em. II, 97.
Turin Gustavo, v. Carlo Alberto 40.
Decker ing. Gustavo, c. Re Umberto 10.
Hahn dott. Raoul, v. Cernaia 11.
De Planta cav. Adolfo, *Cassiere*.
Gardiol prof. Giovanni, *Direttore*, via Berthollet 34.

Società delle Damigelle Evangeliche
per la protezione dell'infanzia povera
Fondata il 31 maggio 1858.

Comitato

Mylius Emma, *Presidentessa*.
Meille Emilia, *Economa*.
De Fernex Antonia, *Cassiera*.
Malan Noelia, *Segretaria*.
Coll'assist. del Pastore della parrocchia D. Peyrot Zürcher, v. Pio Quinto 15.

Sindacato Subalpino
di Assicurazione Mutua
contro gli Infortuni sul lavoro
Costituito legalmente con R. Decr 30 Nov. 1898.
Via Ospedale 24, p. 1, *telef.* 14-27.
(Palazzo della Camera di Commercio).

Orario:
gni giorno feriale dalle 9 alle 12 e dalle 14 alle 18.

Presidente

Musso cav. uff. geom. Gius., c. Vittorio Em. II, 6 oltre Po.

Vice-presidente

Foa comm. Benedetto, v. Acc. Albertina 42 e v. Cavour 16.

Segretario

Cassinis ing. Ferdin., v. Bogino 25.

Consiglieri

Bona cav. uff. Basilio (Caselle Torinese).
Moreno ing. comm Ottavio, c. Vitt. Em. 71.
Remmert cav. Emilio (Ciriè).
Resegotti Lorenzo, v. Pietro Micca 20.
Rossi Ang., senatore, v. S. Dalmazzo 33.
Rossi comm. ing. Cesare, c. Vitt. Em. II, 44.
Gazzera Cesare, *Presidente Sotto-sindacato serico*.

Sindaci e Supplenti.

Berzia cav. Pietro, v. Tarino 8.
Pezzi Bartolomeo, v. Duchessa Jolanda 8.
Vigliardi-Paravia cav. uff. Carlo, corso Palestro 3.
Stella Aurelio, v. Magenta 49.
Dellachà Camillo, c. Vinzaglio 12.

Uffici

Direttore

Baronio avv. Piero, v. S. Secondo 20.

Ispett. tecnici per la prevenzione infort

Montù ing. Gius., v. Carlo Alberto 28.
Vigitello ing. Luigi, v. S. Dalmazzo 28.

Contabile

Anglois Carlo, v. Carlo Alberto 3.

Applicati

Comune Giuseppe, Ponte Trombetta 8.
Ghersi Umberto, v. Pastrengo 1.

Servizio di cassa

Banca Commerc. Italiana, v. S Teresa ang. v. Arsenale.

Sotto Sindacato Serico
(1ª Sezione del Sindacato Subalpino)
Consiglio di Reggenza

Presidente

Gazzera Cesare, v. Lagrange 2.

Segretario

Sinigaglia avv. Moise, v. S. Francesco da Paola 18.

Consiglieri

Cassinis ing. Ferdinando, v. Bogino 25.
Capriolo cav. Eman., v. Arcivescovado 10.
Chicco cav. Eugenio, v. Arsenale 19
Vagnone Gustavo, v. Carlo Alberto 19.
Ceriana cav. Vincenzo, v. Stampatori 20.
Frick Adolfo.
Bonnefon-Craponne Luigi, corso Vittorio Emanuele II, 8.

Patronato di Soccorso
per Operai colpiti da infortunio sul lavoro.
Costituito in Ente morale con R. D. 30 dic. 1888.
Via S. Dalmazzo 15.

Il Sindaco di Torino, *Presidente nato.*

Presidente

Pellegrini ing. comm. Adolfo, c. Duca di Genova 35.

Vice-Presidente

Frescot ing. comm. Cesare, c. Vinzaglio 12.

Direttore di Segreteria

Pulciano ing. cav. Melchiorre, v. Cavour 12.

Vice-Direttore di Segreteria

Mussa ing. Teresio, v. Bonafous 8.

Direttore di Tesoreria

Raimondo ing. cav. Lor., p. Statuto 15.

Consiglieri

Amar avv. cav. prof. Moise, v. Venti Sett. 54.
Biscaretti di Ruffia conte Roberto, Deputato al Parlamento, p. Cavour 8.
Cattaneo comm. Roberto, v. Ospedale 51.
Diatto comm. Gio. Batt., v. Barbaroux 2.
Fadda ing. cav. Stanislao, v. Superga 12.

Ferraris cav. uff. Carlo, v. Cernaia 26.
Ferrero di Cambiano march. avv. Cesare, comm. ✉, Dep. al Parlam., v. Sagliano 4.
Giardini cav. Gio., v. Ponte Mosca 18.
Meille comm. Paolo, c. Vitt. Em. II, 97.
Ricci ing. march. Vinc., v. Assietta 48.

Segretario Cassiere.

Sineriglio Domenico, p. Vitt. Em. I, 18.

Revisori dei conti.

Antonelli ing. cav. Cost., v. Vanchiglia 11.
Genova geom. Pietro, str. di Stupinigi 9.
Bersanino cav. Giorgio, c. Reg. Margh. 123.

Revisori supplenti.

Gamba avv. cav. Alfredo, c. Cairoli 22.
Stella Aurelio, v. Magenta 49.

Colonie Marine Cooperative
Principessa Jolanda Margherita
Per i figli di Impiegati civili e militari, professionisti, negozianti e altre persone di civil condizione.

Galleria Nazionale, ingresso *E* presso la Società *La Fratellanza Impiegati.*

Fondate nel 1888, e premiate all'Esposizione Infantile di Milano del 1891, hanno per iscopo di raccogliere notevole numero di fanciulli di ambo i sessi appartenenti a famiglie d'impiegati civili e militari, professionisti, negozianti, pensionati ed altre persone di civil condizione per farli godere con minima spesa e sotto buona sorveglianza, dei benefizi immensi che arrecano all'infanzia i bagni di mare.

Presidente

Varrè di Bonzo cav. Ferdin., v. Accademia Albertina 21.

Direttore sanitario

Valle comm. dott. Carlo Alb., v. Urbano Rattazzi 3.

Segretario generale

De Antonio avv. Felice, v. Am. Avogadro 16.

Cassiere

N. N.

Segretario economo

Angelucci Oreste, c. Re Umberto 40.

Direttrice

Angelucci Letizia Weber, c. Re Umberto 40.

Direttore

Percival Alb. dott. Luigi, v. S. Francesco da Paola 22.

Ospizio Marino Piemontese
Sede: presso la Biblioteca BRUNO
Ospedale S. Giovanni

L'Ospizio Marino Piemontese, fondato nell'anno 1851 invia annualmente al mare 500 ragazzi tra maschi e femmine. Accetta ragazze scrofolose povere dai 5 ai 20 anni per la cura marina di 45 giorni, ed i ragazzi scrofolosi dai 5 ai 15 anni. Accetta pensionanti nella medesima età per lo stesso periodo per lire **76,50** compreso il viaggio da Torino a Loano.

Carte occorrenti per l'ammissione: Fede di nascita, di sofferto vaccino e di povertà. Per i maschi oltre i 12 anni si richiede il certificato di buona condotta.

Presidente.

Mo prof. cav. Girolamo, c. Vitt. Em. II, 76.

Vice-Presidente.

Mattirolo prof. avv. comm. Luigi, Gr. uff. ✻. c. Vitt. Em. II, 16.

Consiglieri.

Buridani dott. Paolo Emilio, v. Venti Settembre 54.
Fenoglio ing. cav. Pietro v. Venti Sett. 60.
Rodano dott. cav. P. A., v. Carlo Alberto 32.
Denis comm. Agostino, v. Pastrengo 15.
Anglesio dott. cav. Martino, v. Rosine 5.
Mondino ing. Luigi, P. Solferino 6.
Ajello cav. Placido, p. Solferino 6
Rey cav. Giac., *Tesor.*, v. S. Dalmazzo 24.
Bruno dott. Onorato, *Dir.-econ.* (Loano).

La Balnearia
Società Anon. Coop. fra Impieg. e Profess. per cure balnearie e climatiche
presso l'*Assoc. Gen. degli Impiegati civili*
Via Bogino 4 – Casa propria in Alassio
Capitale illimitato - Azioni da L. 25

Questa Società ha lo scopo di procacciare alle persone civili (azionisti o non) ed alle loro famiglie ogni maggiore agevolezza nella cura dei bagni e dei climi.

Nello stabilimento di Alassio gli accorrenti, con una spesa giornaliera da L. 4,50 a 5,50 (compresa la cabina ed il servizio relativo al bagno) trovano nella stagione estiva balnearia, cioè dal 20 giugno al 15 settembre, una buona cucina, camere pulite, comodità di bagno e la tranquillità della vita famigliare. Sono anche disponibili, a modico prezzo, piccoli quartierini con cucina propria.

Lo stabilimento è anche aperto dalli 15 novembre alli 15 aprile per coloro che nella rigida stagione abbisognano di un clima mite e dolce; il soggiorno in Alassio è gradevolissimo e salutare nell'inverno.

Nell'inverno gli accorrenti trovano nello stabilimento sociale camere isolate da L. 15 a L. 25 il mese; appartamentini da 100 a 350 lire, secondo la durata della permanenza ed il numero degli ambienti; sale di comune riunione e pensione igienica da 3,70 a 4,70 il giorno compreso il servizio e la camera.

Presidente

Fabbro prof. dott. Tomm., v. Assarotti 15.

Vice-presidente

Marchesi ing. Enrico, v. Passalacqua 10.

Consiglieri

Druetti ing. Alessandro, v. Pietro Micca 15.
Fantini ing. Ernesto, v. Carlo Alberto 24.
Marmo Ettore, c. S. Martino 3.
Regogliosi dott. Emilio, v. Massena 4.
Stobbia Filippo, v. S. Massimo 49.

Sindaci effettivi

Bertini cav. Gius., v. Accad. Albertina 37.
Bonino Ernesto, v. Princ. Tommaso 40.
Giusta rag. Anselmo, v Quattro Marzo 5.
Ricotti prof. cav. Mauro, v. Rosine 15.
Valle comm. dott. Carlo Alb., v. Urbano Rattazzi 3.

Sindaci supplenti

Chiesa Carlo, v. Venti Settembre 40.
Nozari dott. Mario, stradale di Casale 98.

Probiviri

Dossena cav. Cesare, v. Deposito 9.
Rho comm. Gioach., v. Princ. Tommaso 3.
Sacerdote avv. Feder., c. Vitt. Em. II, 85.

Colonie Alpine per fanciulli poveri.

Via Arsenale 11.

Questa fiorente istituzione fondata nell'anno 1892, costituita in Ente morale nel 1896, ha per obbietto di provvedere annualmente alla cura igienica e ginnastica ed alla educazione ed istruzione dei fanciulli poveri di ambo i sessi dai 6 ai 12 anni, conducendoli in siti alpestri. Nel 1901 le *Colonie* furono 21 con 1150 alunni (di cui 50 appartenenti alla Sezione di *Vercelli*) soggiornanti per due mesi in diverse stazioni alpine, in locali (scuole, palazzine) tutti concessi gratuitamente. Si è *Soci azionisti* con L. 5 annue per un triennio e perpetui con L. 100 per una volta. Il nome di questi è scritto nella Tabella d'onore della Colonia e portato da un letto per un anno.

Si intitola e si fonda un letto perpetuo con L. 1000 ed una *Colonia* con L. 20,000. Si ricevono oblazioni di danaro, masserizie, abiti, derrate d'ogni valore, presso il Presidente ed il Cassiere non che alla Sede sociale ed a quella delle singole Colonie.

Alta Patrona

S. M. la Regina Margherita di Savoia.

Consiglio di Presidenza.

Presidente

Toesca di Castellazzo conte comm. avvocato Gioachino, v. Principi d'Acaia 22.

Vice-presidenti

Foà prof. comm. Pio, c. Valentino 40.

Badini-Confalonieri comm. avv. Alfonso, Sen. del Regno, deleg. della *Filotecnica*, c. Re Umberto 8.

Consiglieri

Bernocco cav. uff. G. B., farm., *cassiere*, v. Mazzini 1

Bellini dott. Giulio, *segret.*, v. Giulio 12.

Rippa cav. avv. Bern., *segr.* v. Misericordia 1

Anglesio dott. cav. Martino, *ispett. sanitario*, v. Rosine 5.

Billotti dott. Alfredo, *ispettore sanitario*, v. dei Mille 12.

Vigna rag. Nicola, *dirett. dei conti*, strada di Francia 9.

Sindaci effettivi

Deregibus cav. Federico, v. Bogino 25.

Treves Abramo, c. Vitt. Em. II, 34.

Frignocca Gius., v. Bogino 25.

Supplenti

Meille comm. Paolo, v. Accad. Albertina 42

Savio Luigi, v. Nizza 107.

Consiglio generale.

Denis comm. Agostino, v. Pastrengo 15.

Fadda ing. Stanislao, v. Soperga 12.

Vinaj dott. cav uff. Scipione, c. Vitt. Em. 105.

Sella Silvio, p. Vitt. Eman. I, 23.

Usseglio cav. avv. Leopoldo, v. Genova 3.

Delegati dalle Società:

Canova dott. uff Ferdin., *Stabil. Andorno*, v. Donati 1.

Cibrario conte avv. Luigi, *Club Alpino*, p. Eman Filiberto 4.

Pagliani comm. dott. Luigi, *Idrologica*, v. della Rocca 49.

Canova cav. geom. Carlo, *Consum. Gas*, v. Assietta 29.

Motta dott. cav. uff. Mario, *Policlinico*.

Reycend ing. comm. Angelo, *Igiene*, corso Valentino 11.

Valfrè di Bonzo nob. Ferd., *colonie marine*.

Valle dott. comm. Carlo Alberto, *Balneare*, v. Urbano Rattazzi 3.

Nominato dal Consiglio comunale ed Ispettore didattico

Sella cav. Silvio, p. Vitt. Em. II, 2

Nominato dal Consiglio provinciale

Montaldo dott. comm. Gius., c. Vitt. Em. II, 82.

Ispettore per le Colonie
Sezione di Vercelli

Bernardi prof. Beniamino (Vercelli).

Comitato esecutivo delle Patrone

Presidentesse Patrone

S. A. R. La Principessa Elena d'Orleans Duchessa d'Aosta.

Martini di Cigala contessa Irene, vedova Rignon, v. Carlo Alberto 43.

Presidentessa effettiva

Canova-Buscaglia Wiglielmina, via Assietta 29.

Vice-presidentesse

Musy-Rizzetti Caterina, v. Po 1.

Toesca di Castellazzo-Castellani contessa Vittoria, v. Principi d'Acaia 22

Segretaria ed Ispettrice didattica

Fava-Parvis Giulia, c. Valentino 40.

Economa

De Sauteiron de S. Clement Whyte nob. L.

Treves-Vita Levi Perlina, v. Maria Vitt. 24.

Patronesse

Ambrosetti Clemenza, p. Vitt. Eman. I. 1.

Biglia Irma, v. Massena 20.

Badini-Confalonieri de La Forest-Dyvonne Bianca, c. Re Umberto 8.

Bertolè-Viale Olivero A., v. Cernaia 7.

Borgatta Vittoria in Sardi, v. Biamonti 7.

Canova Anna, v. Assietta 29.

Ceriana-Geisser Maria, v. Pr. Amedeo 34.

Martini di Cigala Ferrari Ardicini contª Fanny, v. Sagliano 4.

Foà Bice, c. Valentino 40.

Geymonat-Vischi Enrichetta, via Assarotti 4.

Gilardini-Alasia Matilde, v. Pal. Città 3.

Giordano-Ker Bessie, v. Legnano 31.

Losio-Ramella Fadilla, c. Vitt. Em. II, 71.

Malvano ved. Erminia, via Accademia Albertina 29.

Marini de' Conti Casali Lina, v. Baretti 36.

Morra-Liautaud Maria, c. Siccardi 31.

Mosso-Treves Maria, v. Mad. Cristina 34.

Ottolenghi-Sacerdote Orsolina, v. Carlo Alberto 46.

Passerini-Darbesio Amelia, v. Alfieri 2.

Plucker-Casana Elena, v. Rossini 1.

Sella-Bellingeri Ferdinanda, v. Misericordia 4.

Treves Elisa n. Treves, c. Vitt. Em. II. 34.

Vitalevi-Racah Lucia, c. S. Martino 1.

Bagni Popolari Municipali

L'istituzione, di proprietà del Municipio, comprende per ora cinque stabilimenti, cioè:

Bagni a Po (presso il ponte Isabella).

Prezzo per ogni bagno.

Sezione maschile.

Nei giorni feriali . . . . . cent. 25
» » festivi . . . . . » 15
Cabine separate (compr. l'ingr.) . . . . . cent. 50

Sezione femminile.

Nei giorni feriali . . . . . cent. 30
» » festivi . . . . . » 20
Cabine separate (compr. l'ingr.) cent. 50.

Bagni a doccia

Via Nizza 75; presso il ponte Mosca e nel borgo S. Donato (angolo v. Saccarelli e Carena).

Prezzo per ogni bagno cent. 15.

Bagni a doccia ed in vasca

(Via Quattro Marzo).

Prezzo per ogni doccia . . . . . cent. 0,20
» » bagno in vasca » 0,40

Compreso in tutti l'uso della biancheria.

Comitato amministrativo

Vicarj ing. cav. Mario, assessore, munic., *Presidente*, v. Montevecchio 24.

Gioberti avv. comm. Emilio, *Vice-presid.*, v. Alfieri 24.

Bernito cap. cav. Gius., *Direttore*, v. dei Mille 48.

Fadda ing. cav. Stanislao, *Segretario*, via Superga 12.

Vandoni dott. cav. Pietro, assess. munic., c. Palestro 10

Albertini cav. Giac., consigl. comun., angolo v. Milano e v. Palazzo di Città.

Ansaldi cav. Michele, consigl. comun., v. Cuneo.

Casalini dott. Giulio, consigl. comun., via Saluzzo 27.

Corradini ing. Franc., v. Luciano Manara 7.

Daviso di Charvensod ing. nob. Carlo, via Ormea 52.

Deregibus cav. Federico, v. Plana 5.

Geisser avv. cav. Alberto, v. Arsenale 33.

Panio avv. Felice, v. Alberto Nota 3.

Tacconis cav. dott. Camillo, v. Private 5

Torrero dott. Delfino, v. Gaud Ferrari 4.

Croce Rossa Italiana

Sotto-Comitato Regionale della 1ª circoscr.

Torino, p. Vittorio Emanuele I, 9.

Quest'Associazione, posta sotto l'alto patronato delle LL. MM. il Re e la Regina d'Italia, ha per iscopo di soccorrere i militari malati e feriti in tempo di guerra.

Essa è costituita sulle basi della Convenzione internazionale di Ginevra dei 26 e 29 ottobre 1893, alla quale aderirono pressochè tutte le Potenze e fu eretta in Ente morale nel 1882.

Per estendere il più possibile la sua sfera d'azione, ha creato dei Sotto-Comitati Regionali nelle città dove ha sede un Comando di Corpo d'Armata, dei Sotto-Comitati di Sezione, Locali e Comunali in tutte le città o centri importanti ed ha istituito gran numero di Delegati Comunali nei centri minori.

In tempo di pace viene provvisto il materiale per l'arredamento treni ospedali ed ambulanze fluviali; ospedali di guerra tanto carreggiabili che someggiabili, ambulanze da montagne, materiale di medicazione, biancheria di riforniimento, ecc.

La Croce Rossa ha aperto un arruolamento nel personale sia Direttivo (ufficiali) che di Assistenza (truppa) nel quale possono essere ammesse tutte le persone di irreprensibile condotta che ne fanno domanda purchè di sana e robusta costituzione.

Per disposizione del Ministero della Guerra, i militari della milizia territoriale, che si iscrivono nel personale della Croce Rossa, sono dispensati da tutte le chiamate alle armi, sia in tempo di pace che di guerra.

In questi ultimi tempi la Croce Rossa ha deliberato di estendere la sua attività in tempo di Pace, in tutti i casi di pubbliche e gravi sventure. Da due anni compie un servizio gravosissimo per combattere la malaria nell'Agro Romano. A Genova istituì un posto di soccorso per la pronta cura degli operai colpiti da infortunio nei lavori del porto. In Sicilia ed a Serravezza si stanno impiantando dei posti di soccorso pel caso di infortuni nelle zolfatare e nelle cave di marmi e da tutti i Sotto Comitati sono iniziati studi per estendere questa nuova attività a seconda dei bisogni delle diverse regioni.

Vi sono tre qualità di soci:

Benemeriti quelli che sottoscrivono per una somma non inferiore a L. 500 *per una volta tanto;*

Perpetui quelli che sottoscrivono per una o più azioni da L. 100 *per una volta tanto;*

Temporanei quelli che sottoscrivono per una o più azioni triennali da L. 5.

Presso la sede del Sotto-Comitato – dalle ore 20 alle 22 di ogni giorno – si possono avere quelle maggiori informazioni che si desiderano.

Sotto-Comitato Regionale

sotto l'Alto Patronato delle LL. AA. RR. i Principi:

Emanuele Filiberto, duca d'Aosta.
Vittorio Eman., conte di Torino.
Luigi Amedeo, duca degli Abruzzi.
Tommaso, Duca di Genova.

Presidente

Galleani di S. Ambroise barone Orazio, comm. ✻, Gr. Cr. ⛀, ten.-gen., v. Nizza 21.

Vice Presidenti

Morozzo di Bianzè march. cav. ✻ Filippo, c. Dante 41.

Mongini cav. uff. ⛀, avv. Gius., v. Pietro Micca 8.

Delegato al materiale

Du Faure Carlo, ⛀, v. Lagrange 36.

Delegato alla contabilità e cassa

Crosa Luigi Clemente, cav. uff. ⛀, via Milano 20.

Consigliere segretario

Andreis avv. Vittorio, ⛀, c. Cairoli 6.

Consiglieri

Ajello Placido, ⛀, p. Solferino 6

Allievo avv. Biagio, ⛀, v. Consolata 1.

Badini Confalonieri comm. avv. Alfonso, senatore del Regno, c. Vitt. Em. II, 86.

Calliano dott. Carlo, ✻ e ⛀, v. Montebello 4

Ceriana ing. Arturo, cav. uffiz. ⛀, via Principe Amedeo 34.

Darbesio comm. Emilio, colonn., v. Zecca 15
Del Carretto di Torre Bormida marchese Ernesto, v. Principe Amedeo 12.
Della Chiesa Della Torre conte Casimiro, via della Rocca 25.
Ferrero di Cambiano march. avv. Cesare, Deputato, v. Sagliano 4.
Galletti cav. uff. avv. Arrigo, p. Vittorio Emanuele I, 17.
Ivaldi avv. Alberto, ✉, v. Ospedale 45.
Luserna Rorengo di Rorà march. Maurizio, uff. ✻, comm. ✉, v. Cavour 13.
Mayneri bar. Gius., colonn., v. Brofferio 1.
Radicati di Brozolo conte avv. Cesare, p. Solferino 11.
Valperga di Masino conte Luigi, v. Alfieri 18.
Angelotti cav. Carlo, ten.-colonn, Delegato del S. C. di Novara.

Sezione Femminile

Sotto l'alto patronato delle LL. AA. RR. Elena d'Orléans Duchessa d'Aosta, Maria Elisabetta di Sassonia ed Isabella di Baviera, Duchesse di Genova e di S. A. I. R. la Principessa Laetitia Bonaparte Duchessa d'Aosta.

Consiglio Direttivo

Presidente

Galleani di S. Ambroise barone Orazio, comm. ✻, Gr. Cr. ✉, ten.-gen., v. Nizza 21.

Vice-Presidenti

Nicolis di Robilant contessa Maria Edmea nata Clary, v. Goito 5
Mazzuchi-Allard Luisa, c. Re Umberto 10.

Consigliere

Fossati-Reyneri cont. Maria nata Solei, via della Rocca 7.
Quagliotti-Rezzonico Margherita, piazza Vitt. Em. I, 19.
Radicati di Brozolo contessa Giulia, v. Assietta 30
Voli Avena-Marenco Maria, p. Vittorio Eman. I, 5.
Casana-Conelli baronessa Cristina, via dei Mille 22.
Luserna Rorengo di Rorà - Pallavicino marchesa Teresa, v. Cavour 13.
De Fernex-Savoiroux Felicita, via della Rocca 29.
Martini di Cigala-Ferrari-Ardicini contessa Fanny, v. Sagliano 4.
D'Oncieu de la Bâtie-Suardo cont. Ernestina, p. Vitt. Em. I, 2.
Incisa di Camerana march. Amalia, via Ospedale 13.
Malabaila di Canale cont. Clementina, nata Provana di Romagnano pal. ducale.
Solaroli-Conelli contessa Luisa, p. Maria Teresa 1.
Guiccioli marchesa Olga, R. Prefettura.
Montù-Peano Serafina, v. Mazzini 62.
Morelli di Popolo contessa Maria nata Salino, v. Zecca 3.
Riccardi di Lantosca contessa Virginia nata Basco, v. Carlo Alberto 39.
Ferrero d'Ormea e di Palazzo marchesa Onorina, v. Saluzzo 37.
Denina-Baricalla Luisa, p. S. Carlo 6.
Luserna Rorengo di Rorà-Canevaro cont.ª Delfina, c. Duca di Genova 31.
Ceriana-Geisser Maria, v. Pr. Amedeo 31.
Colli di Felizzano contessa Maria, v. Principe Amedeo 13.
Morelli di Popolo contessa Maria nata Ardoino, p. Solferino 3.
Bava-Beccaris contessa Fanny, c. Oporto 10.

Segretario

Andreis cav. Vitt., predetto.

Comitato femminile
Società Naz. Ital. di Soccorso ai feriti nelle Patrie guerre.

Via Arsenale 7.

Fondato nel 1859, si ricostituì il 21 gennaio 1869 colla presidenza provvisoria della compianta maestra Carolina Maffatti, e poscia definitiva del Sen. Lor. Bruno ora defunto. Coi fondi raccolti da sottoscrizione nazionale si fondarono tre posti gratuiti di alunne alla Casa Professionale dell'Istituto Nazionale per le Figlie dei Militari, convertendo il residuo in Cartelle del Debito Pubblico della rendita annua di L. 1300; aggiungendo L. 1000 circa fra quote sociali e fondo disponibile, formano il patrimonio del Comitato, destinato a distribuirsi in sussidi a favore degli ex feriti o delle loro famiglie come da apposito Statuto-regolamento. — Attualmente i sussidiati sono 11 per la somma totale di L. 110 trimestrali.

Presidente

Compans di Brichanteau march. Carlo, v. S. Teresa 10.

Segretario

Falda Cristoforo Enrico, v. Carlo Alb. 24.

Membri

Ferrari cav. Gaetano, v. Nizza 74.
Poët avvocatessa Lidia (Pinerolo).
Fontana-Vigna Emilia, v. del Carmine 6.
Pérol capit. Romano (Pinerolo)
Carenco Boyer Maddal., v. S. Agostino 26.
Giuliano-Goffy, v. Boucheron 4.
Saettone ten. Fed., ✉, c. Reg. Margh. 180.

Cassa di Assistenza per la Maternità

Via Botero 6.

Istituto informato a concetti di beneficenza e di previdenza per alleviare le condizioni delle madri disagiate, nel periodo della Maternità.

Presidente

Abate-Arcostanzo Clelia, v. della Corte d'Appello 11.

Vice-presidente

Tommasina prof.ª Matilde, via Madama Cristina 26.
Giorelli dott. E., v. Andrea Doria 8.

Consigliera d'onore

Canova-Buscaglia Wiglielmina, via Assietta 29.

Delegate di sorveglianza

Talmone-Courtial Luigia, v. Balbis 19.
Marchisio-Goffy Giuseppina, v. Madama Cristina 45.

Consigliere

Terracini prof.ª Ida, v. Nizza 11.
Sella-Bellingeri Ferdinanda, via della Misericordia 4.
Dell'Orto Angelina ved. Toniacca, via S. Chiara 15.
Bona-Secco Giuseppina, v. S. Donato 60.
Mercier dott. Emilio, v. Amedeo Avogadro 20.

Economa

Rivera Adele, v. S. Massimo 40.

Segretario

Bregnoligo Nicola, v. Lamarmora 22.

Presidente delle Assemblee

Luzzati comm. avv. Ippolito, via Venti Settembre 72.

Vice-presidente delle Assemblee

Rivera comm. ing. Vincenzo, Colonnello del Genio, v. S. Massimo 40.

Sindaci

Bertasso cav. rag. Luigi, via Vittorio Amedeo II, 13.
Caulon dott. G. V., v. Mazzini 33.
Marchisio cav. Domenico, capitano d'artiglieria, v. Duchessa Jolanda 16.

Comitato femminile.

Canova-Buscaglia Wiglielmina, *presid. del 1° Gruppo.*
Riviera-Braggio Natalia, *presidente del 2° Gruppo.*
Matilde Tommasina, dottor.ª in lettere, *presidente del 3° Gruppo.*
Peyrot-Zurcher Fanny, *pres. del 4° Gruppo.*
Levi-Malvano Rosetta, *Id.* 5° *id.*

Scuola Samaritana d'Italia

Scuola popolare ital. pei soccorsi d'urgenza.

Piazza Vitt. Em. I, 9

presso il Sotto-Comitato della Croce Rossa Ital.

Questa Scuola, che ha il benefico ed umanitario intento di diffondere nel pubblico le utilissime cognizioni sui soccorsi d'urgenza cotanto necessari ad attuarsi — in assenza od in attesa del medico — nelle molte disgrazie e nei molti accidentali malori che per svariate cause ci possono colpire, venne istituita con regolare insegnamento dal dott. Carlo Calliano presso il nostro Ospedale Maggiore di S. Giovanni

Nel 1889, mercè l'appoggio del generale Paolo Cresta Visconti, la Scuola potè stabilirsi autonoma presso detto Sotto Comitato e così maggiormente attendere al suo incremento sia per l'istruzione cittadina, sia come *Sede centrale* per la sua diffusione in Italia. Ogni anno ha luogo il pubblico e gratuito insegnamento consistente in una ventina di conferenze più alcune pratiche esercitazioni sui bendaggi e sul modo di trasportare feriti, fratturati, ecc.

Presidente

Galleani di S. Ambroise bar. Orazio, ten.-gen., comm. ✻, Gr. Croce ✉, v. Nizza 21.

Direttore

Calliano cav. dott. Carlo, v. Montebello 4.

Scuola per l'assistenza degli infermi e pei soccorsi in caso d'urgenza.

Via S. Massimo 24 (Ospedale S. Giovanni)

Questa istituzione, col nome di *Scuola infermieri*, fu fondata dall'Amministrazione dell'Ospedale Maggiore di S. Giovanni nel 1881.

Sono ammesse alla scuola persone d'ambo i sessi; e le lezioni hanno luogo ogni domenica dal novembre al giugno.

Lombardi dott. Gius., v. del Deposito 9.

Società *Margherita* di Patronato pei Ciechi

Sede centrale a **Firenze**

Sezioni a **Napoli, Roma, Padova** e **Torino**

Questa Società fond. in Firenze nel Novem. 1892 e costituita in Ente Morale con R. Decreto 21 ottobre 1901, ha per iscopo la beneficenza, e si propone l'assistenza morale e materiale, e il miglioramento della condizione dei ciechi indipendenti e mancanti di appoggio. Le Sezioni sono amministrativamente autonome, ed hanno ciascuna un loro particolare indirizzo.

Sezione Torinese

(Fondata con Assemblea 20 Novembre 1898).

Presidente

Zecchini cav. ing. prof. Mario, v. Mazzini 10.

Tesoriere

Rolfo cav. Severino, v. Cernaia 25.

Segretario

Serrati rag. Evaristo, v. Corte d'Appello 2.

Consiglieri

Abate avv. Marco, *junior*, v. Corte d'App. 11.
Boetti Nobile Peppino, c. Vitt. Em. II, 37.
Bruno Gius., maestro di musica (cieco), v. Bava 52.
Cerrato prof. Bened. (cieco), v. Cernaia 25.
Pollone Giulia, v. Maria Vittoria 27.
Vaudano Ercole (cieco), stradale di Moncalieri 144.

Cassa Nazionale di Previdenza per l'invalidità e la vecchiaia degli operai

Sede centrale in Roma

Questa provvida istituzione che il Governo del Re ed il Parlamento Nazionale hanno creata con legge 17 luglio 1898, e con un primo fondo di dotazione di 10 milioni di lire, ora già cresciuto a 12 milioni, intende assicurare agli operai, che vi si inscriveranno, rendite e sussidi quando per età o per invalidità, siano resi incapaci al lavoro.

Possono inscriversi alla Cassa Nazionale tutti coloro che attendono a lavori manuali. Essi devono versare ogni anno un contributo di almeno 6 lire, anche a rate di 50 centesimi. A questi contributi la Cassa Nazionale aggiunge ogni anno una quota, e così si forma un capitale che al 60° anno di età dell'inscritto, dopo 25 anni d'inscrizione, e anche prima nei casi d'invalidità, si tradurrà in rendita vitalizia.

A tutto il 31 dicembre 1901 è fatta facoltà agli operai di abbreviare persino di 15 anni la durata della loro inscrizione, pagando in una sola volta o a rate, con gli interessi, tanti contributi di almeno 6 lire, quanti sono gli anni per cui intendono abbreviare la durata dell'inscrizione. Così anche ai più anziani è assicurato e facilitato il beneficio della Cassa Nazionale, alla quale possono pure inscrivere i propri soci le Associazioni di

Mutuo Soccorso, che hanno già accumulato fondi per le pensioni di vecchiaia.

All'atto dell'inscrizione l'operaio deve dichiarare se intende valersi dei benefici della *mutualità*, o se preferisce il sistema dei *contributi riservati*. Nel primo caso egli riesce naturalmente ad avere, alla chiusura del suo conto, una rendita maggiore, perchè vanno a suo vantaggio le quote degli inscritti premorti; con l'altro sistema assicura ai membri della propria famiglia i contributi che ha versato. Sotto determinate condizioni è, però, ammesso il passaggio dall'uno all'altro sistema d'inscrizione.

L'amministrazione della Cassa Nazionale, autonoma e indipendente dallo Stato, è affidata ad un Consiglio d'ammin. nominato per Decreto Reale, e nel quale per legge saranno chiamati anche gli operai, quando giunga a 20 mila il numero degli inscritti.

Le inscrizioni si ricevono alla Sede Centrale di Roma e presso la Cassa di Risparmio, v. Alfieri 7.

Presidente

Doria Pamphilj princ. Alf., Sen. del Regno (Roma, Corso, 304).

Vice-presidente

Ferrero di Cambiano marchese Cesare, Dep. al Parlam., v. Sagliano 4.

Direttore generale

Peretti cav. prof. Orazio (Roma).

Patronato Subalpino
della Cassa Nazionale di Previdenza
per la vecchiaia e la invalidità degli Operai
presso la *Società Prom. dell'Ind. Nazionale*
via Venti Settembre 54.

Presidente

Sacheri ing. comm. Gio., c. Vitt. Em. II, 25.

Vice-presidenti

Cattaneo avv. cav. uff. Riccardo, v. San Dalmazzo 28.
Vicarj ing. cav. Mario, v. Montevecchio 24.

Consiglieri

Diatto comm. Battista, v. Barbaroux 2.
Arneudo cav. G. Isidoro, c. Vitt. Em. II, 82.
Armissoglio avv. Franc., v. Scuole 11.
Bona avv. cav. uff. Adolfo, p. Statuto 3.
Musso cav. geom. Gius., c. Vitt. Em. II, 6E.
Tedeschi ing. Vittorio, c. Vinzaglio 10.
Berruti ing. comm. Giacinto, c. Vittorio Emanuele II, 70.
Foa Israel, v. Gioberti 39
Fadda ing. cav. Stanislao, v. Superga 12.

Revisori dei conti

Martinotti cav. Domenico, v. S. Franc. da Paola 37.
Navone cav. Gius., c. Reg. Margherita 127,
Olivero Vincenzo, v. Accad. Albertina 38.

Società Cassa pensioni fra Artisti di musica.
Presso F. Blanchi, via Po 3.

Fondata in Torino nel 1885, ha per scopo di costituire un capitale per pensioni annuali ai soci Artisti di musica. Le entrate consistono nelle quote annuali dei soci e negli introiti dei concerti. Il servizio di pagamento delle pensioni è assicurato su rendita dello Stato e viene fatto dopo un determinato periodo di permanenza in Società.

Presidente

Scarampi di Villanova march. Fernando, v. S. Francesco da Paola 14.

Vice-presidenti

Bolzoni cav. Gio., Liceo musicale.
Emprin avv. Calisto, v. Venti Sett. 14.

Segretario-cassiere

Maggetto prof. Gio., v. Po 35.

Vice-segretario

Bevilacqua prof. Edoardo, v. Po 6, p. s. b.

Consiglieri

Deleide prof. Emilio, v. Principe Tommaso 7.
Forneris prof. Tancredi, v. S. Domenico 11.
Mantaut prof. Luigi, v. Boucheron 15.
Migliara prof. Eldrado, Liceo musicale.
Picollo prof. Angelo, v. Deposito 3.
Riccardi prof. Felice, v. Ospedale 31.

Sindaci

Calcaterra prof. Gio., v. Bogino 2.
Marengo Romano, v. Roma 2.
Olivero prof. Lazzaro, v. Berthollet 8.

Commissione artistica

Cuneo prof. Franc. Aug., Liceo musicale.
Gaviani prof. Ang. Mario, Liceo musicale.
Collino maestro Fed., Liceo musicale.

Cassa Mutua Cooperativa per le Pensioni
9 - Via Pietro Micca - 9.

Fu autorizzata con Decreto del Tribunale Civile di Torino in data 2 agosto 1893. Qualunque persona, uomo, donna o bambino, può associarsi per 1, 2, 3, 4, 5 quote, pagando L. 1.05, 2,10, 3,15, 4,20, 5,25 e L. 3 una volta tanto come tassa di buon ingresso, e percepire dopo **20** anni una pensione. I capitali giornalmente sono versati alla Banca d'Italia che li converte in Rendita dello Stato nominativa intestata alla Società.

Presidente

N. N.

Vice-presidenti

Bachi rag. Donato, v. S. Franc. da Paola 6.
Verona Angelo, c. Oporto 12.

Segretario del Consiglio

Brusasco avv. Arturo, v. Barbaroux 31.

Consiglieri

Buronzo Giacomo, v. Beccherie 6.
Massetti prof. Alfredo.
Pampione rag. Silvio, v. Carlo Alberto 5.
Villa Bartolom. Fel., v. Valperga Caluso 19.
Bertarelli dott. Ernesto, v. Gaudenzio Ferrari 3.
Levi avv. Costanzo, v. Venti Sett. 56.
Crivelli Giuseppe.
Pesando Pietro, v. Po 14.
Demonte ing. Michele.

Consigliere delegato

Chiappori dott. Carlo.

Sindaci

Passoni rag. Luigi, v. S. Quintino 13.
Bormida Guglielmo.
Migliore Giovanni.

Probiviri

Matzuzi Bernardo, c. Vitt. Em. II, 14.
Occelli Luigi, c. Vinzaglio 27 *bis*.
Gherardini avv. Plinio, v. Corte d'App. 2.

Società Mutua Operaia Torinese per Pensioni
Legalmente riconosciuta dal Tribunale di Torino con Decreto 8 dicembre 1900.
Corso Siccardi 12.

La Società Mutua Operaia Torinese (già Cassa Particolare Mutua) venne istituita presso l'Associazione Generale Operaia l'anno 1862. — Vive però di vita autonoma ed indipendente. — Ha per scopo di provvedere una pensione ai Soci in età avanzata. Tutte le persone che appartengono a Società di Mutuo Soccorso possono farne parte. Possiede tre Magazzini di Previdenza i cui proventi annui sono interamente versati al fondo pensioni.

La pensione decorre dopo 15 anni di anzianità sociale e compiuto il sessantesimo anno di età. Il numero attuale dei pensionanti è di 420. Il minimum della pensione è di L. 60 all'anno, con gradatoria di aumenti per maggior anzianità.

Presidente

Giannotti Gio., v. Cernaia 40.

Vice-presidente

Pioglio Ant., v. dei Mille 19 (Scuole Com.).

Direttori

Lodi Pietro, v. Drovetti 26
Bosio Marcellino, c. Brescia 7.
Magistretti Paolo, p. Giulio 10.

Alleanza Cooperativa Torinese
Società Coop. Ferrov. - Associaz. Gen. degli Operai
Ammin.: Viale Stupinigi 15

L'Alleanza Cooperativa Torinese (retta a sistema Rochdaliano) fu costituita dalla Società Cooperativa Ferroviaria e dall'Associazione Generale degli Operai allo scopo di esercire in comune i proprii rami di produzione e di consumo. I distributori sono aperti al pubblico, all'infuori di quelli della Coop. Ferrov. e restituiscono agli acquirenti, alla fine di ciascun esercizio, che è al 30 aprile di ogni anno, i risparmi risultanti dai bilanci in proporzione degli acquisti fatti, e dietro presentazione dei certificati di acquisto (lorini) che sono rilasciati dal personale addetto alle vendite. Nello scorso esercizio 1900-1901 si restituirono ai consumatori L. **121.262,66** in ragione del 4 % sugli acquisti fatti che ammontarono a L. **3.037.205,61**

Si ricevono in tutti i distributori ordinazioni di vino e combustibili con servizio gratuito a domicilio.

Gli 17 distributori di generi alimentari, 6 macellerie, 2 farmacie, magazzini di Combustibili, Panificio, Pasticceria, Enopolio, un riparto vestiario calzoleria e confezioni, un ambulatorio di specialità medico-chirurgiche.

L'Alleanza Cooperativa Torinese è amministrata da due Consigli d'Amministrazione nominati dalla Cooperativa Ferroviaria e dall'Associazione Generale degli Operai.

Direttore generale

Negri Quirino, deputato, v. Sacchi 44.

Consiglio d'Amministrazione
nominato dalla **Cooperativa Ferroviaria**

Presidente

Bertolino Gio. Franc., v. Carlo Alberto 35.

Consiglieri

Arcari Enrico, strada S. Paolo 5.
Blandino Natale, v. Berthollet 14.
De-Filippi Gio., v. dei Fiori 34.
Ialionghi Nicola, v. dei Fiori 34.
Pozzolo Leone, v. S. Quintino 54.
Scarelli Cosimo, v. Mad. Cristina 69.

Sindaci

Billieni Pietro, v. Gioberti 45.
Brunazzi Ottavio, v. Saluzzo 53.
Nicola Tranquillo, v. Groppello 19.
Rudloff Gugl., *suppl.*, v. S. Domenico 8.
Bertagna Norberto *id.*, v. Monginevro 9.

Probiviri

Guerra Romano (Cavoretto).
Occelli Luigi, c. Vinzaglio 27 *bis*.

Consiglio d'Amministrazione
nominato dall'**Associazione Generale Operai**

Presidente

Delbondio Libero, v. Maria Vittoria 27.

Consiglieri

Barbero Gio., c. Vitt. Em. II, 108.
Destefanis Gaet., v. Pastrengo 19.
Forneris Gius., v. Massena 28.
Gay Pilade, v. Ormea 3.
Morutto Marcello, v. Palazzo di Città 10.
Roggero Attilio, v. Baretti 5.

Sindaci

Berrutto Luigi, v. Borgo Dora 4.
Burrini Franc., v. Groppello 19.
Luzi Gius., v. Berthollet 5.
Peraudo Alfredo, c. Vitt. Em. II, 98.
Valetti Gius., strada di Lanzo 44.
Vautero Felice, v. S. Massimo 47.
Tonelli Michele, c. Castelfidardo 9.

Probiviri

Audenino Dom., c. Oporto 37.
Buronzo Giacomo, v. delle Beccherie 6.
Cerutti Gio., v. Carlo Alberto 1.
Gay Natale, c. Vitt. Em. II, 108.
Glivieri Gius., c. S. Maurizio 51.
Pagliano Andrea, v. Ottavio Revel 5.
Vaccarino Gius., v. Gioberti 39.

Servizio sanitario
con annesso Ambulatorio di spec. medico-chir. dell'Alleanza Cooperativa Torinese
Corso Oporto 13, piano 1.

I soci dell'Alleanza Cooperativa Torinese e quindi delle Società alleate *Cooperativa Ferroviaria di Consumo* e *Associazione Gen. degli Operai di M. S. d'ambo i sessi*, hanno diritto per sè e per le proprie famiglie al servizio sanitario gratuito (sia a domicilio dei Sanitari come a domicilio proprio) ed al servizio Ambulatorio pure gratuito nel Policlinico Sociale dei Medici specialisti. Possono fruire, associandovisi, del servizio sanitario cittadini d'ambo i sessi mediante pagamento d'una quota progressiva stabilita da apposita tabella. — Quota minima L. **6** annue.

Orario a domicilio dei Medici generici

Sinopoli dott. Franc., dalle 13 alle 14, c. Oporto 51.
Spalla dott. Ang., dalle 14 alle 15, p. Statuto 4.
Robutti dott. Achille, dalle 13 alle 14, c. Re Umberto 36.
Bergesio dott. Bartol., dalle 13 alle 14, v. Ponza 4.
Bracco dott. Guglielmo, dalle 13 alle 14, v. Orfane 29
Ostano dott. Pietro, dalle 13 alle 14, v. Goito 8
Cerrina dott. Vittorio, dalle 13 alle 14, c. Vitt. Em. II, 60.
Rossetti dott. cav. Giac., dalle 12 alle 13, v. Finanze 7.

Ambulatorio di specialità medico chirurg.

1. Medicina generale
Giovedì, ore 13,30 e domenica, ore 10
Cavallero dott. prof. Gaspare, *consulente.*

2. Chirurgia generale
Lunedì, merc., venerdì e sabato, ore 13,15
Sartirana dott. Teresio, v. Pr. Tommaso 3.

3. Malattie dei bambini
Martedì, giovedì e sabato, ore 10
Giorelli dott. E., v. Andrea Doria 8.

4. Chirurgia infantile ed Ortopedia
Lunedì, mercoledì e venerdì, ore 15
Meynier dott. E., v. Amedeo Avogadro 20.

5. Malattie nervose
Martedì e giovedì, ore 15,15
Perrero dott. Emilio, v. S. Secondo 31.

6. Malattie degli occhi
Martedì, giovedì e sabato, ore 8
Carbone dott. Agostino, v. Bogino 27.

7. Malattie del naso, gola e orecchi
Martedì e sabato, ore 12
Artom dott. Giac., v. Goito 6.

8. Malattie della pelle, veneree e sifilitiche
Giovedì, ore 12,15 e domenica, ore 10
Bovero dott. R., v. Berthollet 8.

9. Malattie delle donne ed Ostetricia
Martedì, giovedì e sabato, ore 10
Caviglia dott. Pietro, v. Silvio Pellico 24.

10. Malattie dei denti
Lun., mart., merc., giovedì e sabato, ore 13
Casotti G. C., *chir.-dentista*, v. Roma 25.

11. Levatrici
Bertero Lombardi Clara, dalle 13 alle 15, v. Gioberti 48.
Davico Teresa, dalle 13 alle 15, v. Carlo Alberto 24.
Novara Maria, dalle 13 alle 14, v. Palazzo di Città 5.
Torchio Baro Maria, dalle 13 alle 14, v. dei Fiori 5.

Ostetrico ginecologo
Caviglia dott. Pietro, v. Silvio Pellico 24.

Comitato provinciale
per l'Istituzione Nazionale
Umberto e Margherita di Savoia
per gli orfani degli operai morti per infortunio sul lavoro
Sede presso la Prefettura

Il Prefetto, *presidente.*
Il Presidente della *Congregaz. di Carità.*
Il Presidente della *Cassa di Risparmio.*
Daneo avv. comm. Edoardo, deputato, *rappres. del Cons. Prov.*, v. S. Secondo 35.
Mattirolo comm. prof. Luigi, *rappres. del Consiglio Comunale*, c. Vitt. Em. II, 16.
Vassallo di Castiglione cav. avv. Ignazio, *segretario.*

Società Cooperativa Ferroviaria di Consumo

Premiata con Diplomi d'Onore e Medaglie alla Esposizione Gener. Italiana (1884), all'Esposizione Operaia Italiana (1890) di Torino, alle Esposizioni riunite di Milano (1894) ed a quella di Parigi (1900)
15 - Viale Stupinigi - 15.

Presidente
Bertolino Gio. Franc., v. Carlo Alb. 15.
Vice-presidente
Sambucco Gio., v. Orto Botanico 10.
Consiglieri
Arcari Enrico, strada S. Paolo 5.
Ariaudo Guglielmo, v. Duchessa Jolanda 13.
Blandino Natale, v. Berthollet 14.
Defilippi Gio., v. dei Fiori 34.
Iallonghi Nicola, v. dei Fiori 34.
Pozzolo Leone, v. S. Quintino 54.
Sciarelli Cosimo, v. Mad. Cristina 60.
Sindaci
Billieni Pietro, v. Gioberti 45.
Brunazzi Ottavio, v. Saluzzo 53.
Nicola Tranquillo, v. Groppello 19
Rudloff Guglielmo (*supplente*), v. S. Domenico 8.
Bertagna Norberto (*id.*), v. Monginevro 9.
Probiviri
Guerra Romano, (Cavoretto).
Occelli Luigi, c. Vinzaglio 27 *bis*

Società Anonima Unione Torinese Coop. di Consumo
Via Consolata 12.

Fondata per iniziativa dell'Unione Operaia Cattolica. Approvata con Decreto del Tribunale Civile e Penale di Torino in data 18 settembre 1899 Atto rogato Cantù del 13 agosto e registrato il 22 settembre al numero 303 826, fede Richard.

Presidente
Faroppa Luigi, v. S. Quintino 60.
Vice-presidente
Paniati Vito, v. Thesauro 3.
Consiglieri
Sclerandi Giacomo, c. Palestro 8.
Martin Michele, v. S. Domenico 14.
Vezzi Giulio, v. Consolata 12.
Perucca Emilio, v. Massena 43.
Massaia Achille (borgata Campidoglio).
Bertucci conte Odoardo, v. Lagrange 25.
Cais Federico, v. Lanino 3.
Sindaci effettivi.
Valperga Carlo (Millefonti).
Oliva Gio., v. Pinerolo 17.
Sindaco supplente
Borsano Simone, v. Urbano Rattazzi 1.
Probiviri
D'Harcourt d'Azeglio conte Giulio, via della Rocca 49.
Gullino Luigi, v. Barbaroux 35.
Cantù not. cav. Gius., v. Venti Sett. 40.

Società Anon. Cooper. fra Commessi ed Impiegati di Commercio.
Via Lagrange 7, p. 1.

Premiata con Medaglie e Diplomi a più Esposizioni.

Questa Società fondata nel 1883 ha per iscopo di promuovere il miglioramento materiale e morale dei Commessi ed Impiegati di Commercio.
Accorda ai Soci un sussidio in caso di malattia ed una sovvenzione in caso di disimpiego.
Provvede al servizio sanitario pei Soci e loro famiglie ed al collocamento dei Soci disoccupati.
Ha un Gabinetto di lettura munito di numerosi giornali ed una cospicua Biblioteca circolante.

Presidente
Giusta Anselmo, v. Quattro Marzo 5.
Vice-presidente
Zoppis Ernesto, v. S. Secondo 74.
Segretario
Moltura Ferdin., p. Statuto 14
Vice-segretario
Tagliavini Oreste, v. Baretti 17.
Direttore dei conti
Cassè rag. Federico, v. Mad. Cristina 58.
Consiglieri
Beltoli Gius., v. Venti Sett. 57.
Gatti Luigi, v. S. Secondo 46.
Fiorio Alfonso, v. Orfane 2.
Terzuolo Carlo, v. Parini 12.
Sindaci effettivi
Candellero Ercole, v. Beccaria 9.
Gionanetti rag. Raffaello, v. Barolo 18.
Giacometti Carlo, v. S. Secondo 14.
Sindaci supplenti
Cuneo Salvatore, v. Po 57.
Vercelli Alfredo, v. Nizza 93.
Medici sociali
Ronga dott. Gio, v. Massena 3.
Muggia dott. Alb., v. Mad. Cristina 6.
Saglietto dott. Giacomo, v. S. Massimo 31.

Associazione Generale fra gli Impiegati Civili delle Pubbliche Amministrazioni.
Via Bogino 4.

Quest'Associazione, costituitasi il 1° maggio 1887, conta oltre 1500 Soci.

L'Associazione si propone: *a*) di proteggere e difendere i diritti e gli interessi degli impiegati; *b*) di tener aperti i locali della propria Sede per amichevoli ed istruttivi ritrovi; *c*) di procurare ai Soci le maggiori agevolezze possibili nelle varie contingenze della vita; *d*) di creare nel proprio seno istituzioni dirette a costituire fondi di previdenza, agevolare il credito e favorire il risparmio.

Ai Soci sono ammessi gli impiegati in attività di servizio o giubilati appartenenti ad Amministrazioni governative, provinciali, comunali, ad Opere pie, Società anonime costituite per servizi pubblici, Istituti di Credito o di previdenza; gli ufficiali militari a riposo. — Si pagano *lire tre* per tassa d'iscrizione, e annue *lire dodici* in rate mensili per Soci residenti triennali, e lire una per tassa di inscrizione, ed annue lire tre pei Soci corrispondenti.

Nell'Associazione è istituita una *Cassa di previdenza*, il cui scopo è di venire in aiuto ai Soci ammalati con assegni giornalieri e di accordare in caso di morte una somma alle loro famiglie.

Altra estrinsecazione dell'Associazione generale è la geniale *Società di Mercoledì*, così chiamata dal giorno in cui tiene le sue riunioni settimanali.
Al 1° Gennaio 1900 si è fusa in essa la Società Filotecnica.
I signori Ruffa e Frascoia hanno assunto il servizio del Ristorante sociale, che è avviatissimo.

Presidente
Cavaglià cav. avv. Enrico, v. Consolata 6.
Vice-presidente
Tarditi Alfredo, p. Vitt. Eman. II, 12.
Consiglieri
Marchesi ing. Enr., v. Passalacqua 10.
Valfrè di Bonzo cav. avv. Ferdinando, v. Accademia Albertina 21.
Valle dott. comm. Carlo Alberto, via Urbano Rattazzi 3.
Blanchi cav. Giuseppe, p. Lagrange 2.
Turco Giuseppe, v. Venti Settembre 40.
Trossarelli avv. Andrea, c. Vinzaglio 19.
Garibaldo avv. Enrico, v. Carlo Botta 5.
Florio Felice, v. Maria Vittoria 2.
Marchisio cap. cav. Dom., v. Duchessa Jolanda 16.
Bonamore Luigi, v. dei Fiori 5.
Prato avv. Ludovico, p. Statuto 18.
Falda Cristoforo, v. Carlo Alberto 24.

Società di Previd. Economica fra i Dipendenti dal Municipio
Premiata con medaglia d'oro alla Esposizione Generale Italiana - Torino 1898.
Via Porta Palatina 33.

Presidente
Badini Confalonieri comm. avv. Alfonso, Senatore del Regno, c. Re Umberto 8.
Segretario
Cavalleri Andrea, p. Vitt. Em. I, 14.
Direttore
Poli cav. dott. Antonio, v. S. Agostino 6.

Società di Mutuo Soccorso degli Operai dipendenti dal Municipio
Via dell'Arsenale 2.

Ghersi Gius. *presidente*, v. Arsenale 7.
Agosto Luigi, *vice-presidente*, v. Baretti 7.
Bonzanino Albino, *id.* p. Barriera di Milano 58.
Camperi Giacomo, *segret.*, v. Tarino 7.
Bertero Giovanni, *cassiere.*
Martinotti Antonio, *revisore.*
Racca Leonardo, *id.*
Bruno G. Battista, *id.*

Federazione Italiana dei Lavoratori dello Stato
Sede centrale: Via Barbaroux 5.
Presidente
Boselli avv. Silvio, v. Pietro Micca 10.
Segretario
Simeone Egidio, v. Barbaroux 5.

Società *La Pedagogica*

Via dell'Arsenale 7.

Presidente

Rho prof. Filippo Ant., v. Artisti 38.

Vice-presidente

Costa Adolfo, c. Peschiera 25.

Consiglieri

Astuti Celestina, v. Roma 32.
Avataneo Maurizio, v. Ponte Mosca 10.
Bruna Gius., v. Saluzzo 32.
Magnani Giulia, v. Giulio 8.
Lupo Vittorio, R. Parco.
Manca Ida, c. Valentino 29.
Viretti Clementina, v. G. Somis 19.

Presidente delle Assemblee

Faino Gius., v. Vittorio Amedeo II, 15.

Vice-presidente

Bonzo Gius., v. Napione 27.

Società di Fraterna Beneficenza fra gli Insegnanti primari d'Italia

Vicolo Benevello

presso la sede delle Scuole tecniche di S. Carlo.

Presidente

Badini-Confalonieri comm. avv. Alfonso, senat. del Regno, c. Vitt. Em. II, 86.

Direttore

Pozzi cav. prof. Carlo, v. Saluzzo 1.

Consiglieri

Aly-Belfadel prof. Vitt., v. Ospedale 4 *bis*.
Palazzo prof. Carlo, v. Venti Settembre 35
Silvestri cav. prof. Gius. A., v. Carlo Alb. 31.
Pozzi prof. Gio. Aless., v. Thesauro 8.
Datta prof. D. Gius., maestro a Vesignano di Rivarolo Canavese.
Giansiracusa prof. D. Salvatore, maestro a S. Mauro Torinese.
Corbelli prof. Edgardo, uff. ✉, via Montevecchio 11 *bis*.
Defassi prof. D. Gio., v. Gioberti 26.
Pellerino prof. Niceta, c. Vitt. Em II, 9.
Picotti prof. Luigi, v. dei Mille 26.

Segretario

Serra cav. uff. Gian Giac., v. Pr. Amedeo 51.

Tesoriere

Buscaglione cav. Giac., v. Monte di Pietà 15.

Società di Istruzione, Educazione e M. S. fra Insegnanti.

Fondata in Torino nel 1853, sotto la Presidenza onoraria di S. M. Vittorio Emanuele III, Re d'Italia, premiata con medaglie d'argento dal Ministero della Pubblica Istruzione (1868), ed alle Esposizioni di Parigi (1867), di Torino (1884), di Palermo (1892), con Diploma d'onore a quella di Torino 1898 e con medaglia d'Oro all'Espos. Universale di Parigi 1900.

Direz. Generale: Via Goito 11, p. 2.

Direttore e Presidente

Rossi comm. dott. prof. Pietro, v. Goito 15.

Consiglieri

Abrate dott. uff. prof. Tom., v. dei Fiori 45.
Bonnet prof. can. cav. Amedeo, prefetto della Basilica di Superga.
Borgnino cav. prof. D. Fel., v. Venti Sett. 6
Brielli teol. aggr. cav. prof. can. France... v. Venti Sett. 83.
Brizio prof. Gio. Batt., v. Goito 4.
Franchi prof. Evasio, v. della Rocca ...
Gariazzo cav. avv. Carlo Placido, dot... aggr., v. Ospedale 40.
Mozzi cav. ing. prof. Luigi, v. Urb. Rattaz... 1
Poggio cav. prof. Franc., v. Cernaia 6.

Cassiere

Mossi cav prof. Vinc., v. Goito 11.

Segretario

Bigliani prof. Gio., v. Baretti 8.

Associaz. fra Insegnanti private

con Ufficio gratuito di Collocamento

Via Botero 6.

Fondata nel 1898 per iniziativa della *Lega per la tutela degli interessi femminili*, ha per iscopo di migliorare la condizione economica e morale delle Insegnanti private, di facilitare il collocamento delle disoccupate e di attuare le migliori forme di Mutuo Soccorso.

L'associazione comprende una Biblioteca circolante, ha istituito una Sezione di passeggiate e giuochi ginnici e promuove conferenze, corsi di lezioni e riunioni amichevoli.

Consiglio Direttivo.

Abate-Arcostanzo Clelia, v. Corte d'App. 11.
Begey Maria, v. Milano 20.
Bolatto Albertina, v. Passalacqua 4.
Berlese Lucinda, c. S. Maurizio 63.
Canova Viglielmina, v. Assietta 29.
Frascaroli Serafina, v. Asti 3.
Gamba Teodolinda, v. Consolata 1.
Monti Fanny, v. Assietta 32.
Osasco Elodia, c. Valentino 9.
Segre Rosetta, v. Corte d'Appello 2.
Terruzzi Regina, v. Sagliano 4.
Terracini Ida, v. Nizza 11.

Segretaria-cassiera

Mariani Emilia, v. Montebello 24.

Vice-segretarie

Mariano Giuseppina, v. Zecca 33.
Serono Vittorina, v. Botero 6.

Bibliotecarie

Ferrero Iginia, v. Cernaia 36.
Colli Giovanna, v. Barbaroux 14-16.

Riveditrici dei conti

Canavesio Giovanna, v. Passalacqua 6.
Ovazza Adele, v. Mazzini 27.

Associazione fra gli Insegnanti delle Scuole Medie della Prov. di Torino.

Sede: Via Bidone 6.

Scopo: il miglioramento delle condizioni economiche e morali degli insegnanti e un assetto più razionale della scuola, cosicchè risponda sotto ogni rispetto ai bisogni della vita presente.

Consiglio direttivo.

Bettazzi prof. Enr., *presid.*, v. dei Fiori 19.
Bonino prof. G. B., *vice-pres.*, c. Vittorio Emanuele II, 6 E.
Cosmo prof. Umb., *segretario*, v. Bidone 26.

La Fratellanza

...ii Mutuo Soccorso fra Impiegati Pubblici e Privati

Capitale sociale Lire 102.997,98.

...alleria Nazionale, ing. E, p. 2.

...ata in più Esposizioni, ebbe fondazione nel ... scopo di mutuo soccorso. Mediante un contri... ...nsile non superiore a L. 2 il socio gode del... ...enza medica gratuita, un' adeguata indennità ... di malattia, un sussidio di cronicità, un ... straordinario denominato *Principe Amedeo*, ...nte in caso di decesso, pagabile alla famiglia, che si accresce sino alle L. 1000, in ragione degli anni di appartenenza.

Si ammettono pure soci abbuonati alla assistenza sanitaria ed agli assegni di malattia mediante la quota di 1 lira al mese.

Il locale di ritrovo e di lettura.

Presidente

Scotti cav. Andrea, Deput. al Parlamento, v. Montevecchio 3.

Vice-presidente

Saffirio cav. Andrea, v. Carmine 2.

Direttore

Capelli avv. cav. G. B., c. Re Umberto 38.

Tesoriere

Mirelli Tommaso, v. Urbano Rattazzi 1.

Consiglieri di Amministrazione

Bruno avv. Diego, c. Principe Oddone 65.
Maggi cav. Annibale, v. S. Massimo 44.
Brun Alessandro, v. dei Fiori 24.
Boltassi cav. Edoardo Tommaso, c. Vittorio Eman. II, 44.
Berlone Giacinto, c. Principe Oddone 12.
Monticelli cav. Nicolangelo, c. Casale 8.

Ragioniere

Pagnone Francesco, v. S. Dalmazzo 15.

Medico

Scarletto dott. Giacomo, v. S. Massimo 31.

Comizio Primario Veterani 1848-70

Via Rosine 3.

Presidente

Bava Beccaris nob. Fiorenzo, ten. generale, Senatore del Regno, c. Oporto 30.

Vice-presidente

Martin-Montù - Beccaria conte Ippolito, ten. generale, c. Vitt. Em. II, 16.

Relatore

Regis Giov., uffiz. ✻, e comm. ✉, colonnello, c. Vitt. Em. II, 58.

Consiglieri

Cantori cav. uff. Lor., v. Princ. Tomm. 13.
Bellasmi comm. Carlo, tenente generale, v. Vanchiglia 16.
Appiano cav. uffiz. Pietro, colonnello, v. Arcivescovado 6.
Morozzo di Bianzè march. Filippo, colonnello, c. Dante 41.
Antonis di Mondrone conte Daniele, maggiore generale, v. Ospedale 48.
Nasi cav. Alfredo, magg., p. Cavour 10.

Segretario

Mazza cav. Enr., magg., p. Mad. Cristina 2.

Tesoriere

Pra... cav. Ant., maggiore, v. Giulio 26.

Società dei Reduci dalla Crimea

3 - Via delle Rosine - 3.

Presidente onorario

S. M. il Re Vittorio Emanuele III.

Vice-presidenti onorari

Le L.L. A.A. i Reali Principi.

Consiglio direttivo

Presidente

Bava Beccaris nob. Fiorenzo, Senatore ten. gener., Gr. cr. ✻ e ✉, Grand'uff. ❂, med. d'arg. valor milit., c. Oporto 30.

Vice-presidenti

Rassaval Luigi, colonn., cav. ✻, uff. ✉, due med. d'arg. valor mil., v. S. Chiara 33
Scagliotti Aug., ✉, magg., c. Valentino 31.

Consiglieri

Pezzana Gius., v. S. Secondo 31.
Chiappini Giovanni, medaglia d'argento al valor militare, v. Rosine 3.
Ussello Gio. Batt., v. Arsenale 6.
Madonno Gius., v. Gioberti 25.
Viroglio Gius., v. Esposizione 1.
Marinetti Ignazio, ✉, magg., v. Nizza 97.
Mioletto Gio., ✉, v. Giulio 2.
Subri Francesco, v. dei Mille 24.
Percini Gio., v. Porta Palatina 24.

Segretario

Bagnaschi Carlambrogio, proc. coll., via Saluzzo 32.

Comizio Generale fra ex Militari

che presero parte alle

Campagne di Guerra 1848 al 1870

Via Venti Settembre 29.

Presidente

Canale G. B., v. Palazzo di Città 9.

Vice-Presidenti.

Uberti Giuseppe, v. S. Massimo 5.
Molinari Antonio, c. S. Maurizio 18.

Direttore

Bertola Luigi, v. S. Secondo 62.

Segretario.

Milone cav. Tancredi, v. Princ. Tommaso 21

Consiglieri

Bianco Vinc., v. Bellezia 19.
Cittadin Gius., v. Venti Sett. 19.
Gianti Antonio, v. Roma 41 *bis*.
Culla Ant., v. Po 43.
Panico Gio. Batt., c. Re Umberto 8.
Ceria Benedetto, v. Ponte Mosca 10.
Viale Onorato, v. Porta Palatina 6.

Cassiere

Masante Lor., v. Mazzini 10.

Revisori dei conti

Lucchesi Gius., c. Raffaello 27.
Aschieri Gius., v. Genova 14.

Compagnia d'Onore al Monumento a Vittorio Eman. II.

Via Venti Settembre 29.

Comandante

Marchesi cav. Endimio, v. Mazzini 44.

Aiutante Maggiore

Lucchesi Gius., c. Raffaello 27.

Cassiere

Aschieri Gius., v. Genova 14.

Furiere Maggiore

Lucchesi Gius., predetto.

Porta Bandiera

Cittadin Gius., v. Venti Sett. 19.

Assoc. Gen. di M. S. e fratellanza fra Militari R. Carabinieri congedati e pensionati

Via Botero 1.

Presidente

Fontana Carlo, v. Campana 20.

Vice-presidenti

Abrate G. Dom., v. S. Chiara 34.
Griselli Ant., v. Massena 7.

Direttore d'amministrazione

Canaparo Ern., c. Re Umberto 21.

Consiglieri

Mattalia Gio., v. Porta Palatina 9.
Borra Franc., v. Orfane 30.
Brunetti Carlo, c. Vitt. Em. II, 84.
Comoglio Franc., v. Saluzzo 41.
Montanaro Tommaso, v. Volta 5.
Capella Stefano, v. Sesia 10.
Fantuzzi Gio., v. S. Domenico 12.
Ruggero Emilio, v. Zecca 9.
Alemano Cesare, v. Mazzini 10.
Cognazzo Stefano, c. S. Maurizio 15.

Cassiere

Pavarino Gio., v. dei Mille 7.

Revisori dei conti

Ranieri Ranieri, v. Porta Palatina 31.
Cossu Salvatore, v. Magenta 56.
Zucca Prospero, stradale di Francia 95.

Segretario

Formaglio Luigi, c. S. Maurizio 77.

Sanitario sociale

Riondo dott. Vittorio, v. Montebello 17.

Società Reduci dalle Patrie Battaglie ed ex Garibaldini.

Via dell'Accademia Albertina 33.

Presidente

Sacco cav. Angelo, ten. col. nella riserva, v. Princ. Tommaso 48.

Vice-presidenti

Zanoja cav. Carlo, v. Silvio Pellico 5.
Malgara Paolo, v. Berthollet 18.
Bonamore Luigi, v. dei Fiori 5.

Segretario

N. N.

Consiglieri

Ponso Silvestro, v. Saluzzo 48.
Aimerito Franc., v. Accad. Albertina 3.
Marianetti Carlo, c. Valentino 35.
Sorrà Dom., v. Bogino 35
Ferraro Ern., v. Porta Palatina 23.
Tessitore Ernesto, v. Andrea Doria
Savio Gio., v. Berthollet 12.
Boffrè Giov., v. Carlo Alberto 29.
Lora cav. Fermo, v. S. Teresa 24.
Pellegrini Vinc., v. S. Anselmo 27.
Colombino cav. cap. Gio., via Maria Cristina 37.
Borgarello Emilio, c. Siccardi 26.
Rossi Giacomo, v. Massena 23.

Controllori

Bellini ten. col. cav. Art., c. Valentino 43.
Masino Guglielmo, v. Cernaia 40
Cane Vittorio, Magazz. Centrale Militare, v. Ottavio Revel.
Grosso Stefano, v. S. Secondo 66.

Società Militari congedati dalla Regia Marina

sotto l'Alto Patr. di S. A. R. il Duca di Genova

Via Maria Vittoria 25.

Questa Società è di mutuo soccorso, si fondò nel 1895 ed inaugurò la propria bandiera al 5 dicembre 1897; può farne parte chi ha servito senza macchia nella Regia Marina.

Presidente

Soubeyran Jocelyn, v. Massena 20.

Vice-presidente

Lana Gius., v. Berthollet 17.

Segretario

Colombino Aless., v. Bogino 2.

Consiglieri

Piemonte Luigi, *onorario*, v. Vanchiglia 32.
Sartoretto Gio., v. Accad. Albertina 33.
Cellario Alberto, v. Baretti 25.
Carignano Felice, v. S. Quintino 18.

Sindaci

Piasenti Gio., p. Madama Cristina 3.
Gandolfi Gustavo, v. Orto Botanico 28.
Berta Ferdinando, p. Statuto 6.

Società di M. S. fra militari Alpini in congedo

Galleria Nazionale, scala F.

Presidente

Fontana Enrico, v. S. Donato 18.

Vice-presidente

Toffaloni Eugenio, v. S. Secondo 29.

Cassiere

Brosio Leopoldo, v. Po 51.

Segretario

Brugnara Carlo, c. Vitt. Em. II, 38.

Confederazione fra Militari ed Operai

Via Zecca 11.

Presidente

[illegible]i Gius., v. S. Massimo 5.

Vice-presidenti

M[illegible] Giacomo, v Cernaia 28.
V[illegible]za Gius., v. Montebello 22.

Segretari

P[illegible] Aristide, v. Garibaldi 9.
G[illegible]no Chiaffredo, v. Cernaia 18.

Monte pensioni a Veterani Ital. poveri ed invalidi

Via Rosine 3.

Quest'Istituzione, sorta per iniziativa del 1° Congresso dei Veterani 1848-49 tenutosi in Roma nel gennaio 1883, costituito in Ente morale con R. D. del 23 maggio 1885, è posta sotto l'alto patrocinio dell'Augusta Casa di Savoia.

Scopo è quello di somministrare pensioni di L. [illegible] ai vecchi soldati poveri ed invalidi italiani.

Le pensioni sono costituite dalle somme che gli Enti morali e le persone benefiche versano alla istituzione.

Presidente onorario

Garibaldi comm. Giuseppe, colonnello, v. Cernaia 38.

Presidente

Borgetti Gioachino, comm. [illegible], colonnello, v. Amedeo Avogadro 16.

Vice presidente

Bertini cav. uff. Gio. Batt., col., v. Bonafous 3

Consiglieri

Baya-Beccaris nob. Fiorenzo, ten. generale, Senatore del Regno, c. Oporto 30.
Lovera di Maria conte comm. Gius., *vice ammin.*, v. Rossini 6
Chinetti cav. Angelo, v. Nizza 65.
Negri cav. uff. Vinc, ten. col., v. Lagrange 17.
Milano cav. Leonardo, v. Cibrario 4.

Segretario

Mazza cav. Enr., magg., v. Mad. Cristina 2.

Tesoriere

Bertone Gius., c. Princ. Oddone 12.

Unione Militare

Società Anonima Cooperativa con Sede in Roma

Filiale di Torino

Vendita di merci in genere: (Sartoria militare e civile. Forniture militari, selleria, biancheria, ecc.). Piazza Castello 48. Telef. 1432.

Magazzino vino e generi alimentari: Via Pietro Micca 18. Telefono 1444.

Emporio: Via Nizza 64 (locali già Cirio).

Vendita al pubblico, soci e non soci.

L'Unione Militare è una Società Anonima Cooperativa di consumo e di credito fra gli ufficiali del R. Esercito e della R. Marina, che conta più di 17,000 soci ed ha un capitale sociale illimitato. Ha inoltre altre *Filiali* a Spezia, Milano, Napoli, Palermo, Bologna, Modena, Firenze, Verona, Genova ed Ancona; *Rappresentanze* in tutte le Città del Regno, oltre a diverse Case d'acquisto.

Orario: L'Ufficio è aperto in estate dalle 8,30 alle 19, e in inverno dalle 9 alle 19.

Lai comm. dott. Luigi, magg. gen. medico. *Presid. del Consiglio d'Ammin.* (Roma).
Ponti comm. rag. Lor., *Diretl gener.* Roma).
Bassi comm. Enrico, colonn. a riposo. *Presid. della Commiss. di vigilanza.*
Albertoni rag. Gio., *dirett.*, v. Ettore de Sonnaz 6.
Storni prof. rag. Carlo, *Contabile*, via Cavallerizza 4.
Giuriati Renzo, enotecnico, v. Nizza 64.
Bassi ing. Rinaldo, *direttore del riparto alimentare*, v. della Misericordia 8.

Associazione Gener. di M. S. fra sott'Ufficiali, Caporali e Soldati dell'Esercito Italiano in congedo

sotto la Presid. Onor. di S. A. R. Duca d'Aosta

Via Botero 19.

Quest'Associazione, fondata nel 1870, fu premiata con medaglia d'argento a molte Esposizioni.

La Sede Sociale è aperta nei giorni feriali dalle 11 alle 14, e dalle 19,30 alle 22. Nei giorni festivi dalle 10 alle 12.

Presidente

Ratti Felice, v. Bertola 4.

Vice-presidenti

Bo Giacomo, v. Mad. Cristina 25.
Siravegna Gio., v. Fréjus 92.

Direttore d'Amministrazione

Adorno Gius., c. Re Umberto 8.

Consiglieri

Chiardi Carlo, v. Duchessa Jolanda 7.
Peila Pietro, v. Duchessa Jolanda 1.
Virrone Ant., v. S. Domenico 34.
Biasetti Andrea, c. Principe Oddone 10.
Manazza Giovanni.
Palazzo Carlo, v. Principe d'Acaja 1.
Bianco Benedetto, v. S. Agostino 11.
Viale Carlo, v. Nizza 29.
Algarot Carlo, c. Vinzaglio 18.
Filippa Pietro, v. Po 37.

Sindaci effettivi

Trinchero Carlo, v. Principi d'Acaia 33.
Demarchis Lorenzo, v. Carena 2.
Bertolino G., v. Rivalta 8.

Sindaci supplenti

Taragna Pietro, v. Saluzzo 30
Pentolillo Nicola, v. Vanchiglia 34.

Direttore comitato sussidi

Borsetti Carlo Stef., v. Massena 1.

Segretario-cassiere

Varetti Andrea, v. Po 51.

Medico Sociale

Ariotti dott. Angelo, v. Venti Sett. 65.

Custode sociale

Guglielmetti Ernesto, v. Artisti 13.

L'Esercito

Società di M. S. fra Militari in Congedo

Via Alfieri 4, p. 1° (nel cortile).

Questa Società fondata nel 1873, premiata in diverse Esposizioni è sotto l'Alto Patronato di S. M. il Re d'Italia, ed ha Presidente Onorario S. A. R. il Principe Tommaso.

Presidente

Rosano cav. uff. Camillo, colonnello, via Sagliano 1.

Vice-Presidenti

Piranese Antonio, v. Nizza 13.
Scotti Gius., v. Ormea 21.

Direttori

Chiapetti Placido, v. Cavour 4.
Danzena Roberto, vic. Scuderie Reali 4.
Forneris Sebast., causid., v. Garibaldi 45.
Gardoix Edoardo, v. Princ. Tommaso 39.
Masino dott. Angelo, v. Roma 37
Peghini Giacomo, v. Accademia Alb. 27.
Quaranta Sebast., v. Savona 24.
Zanone Gius., v. S. Maria 11.

Sindaci

Amiotti Annibale, v. Vanchiglia 1.
Boselli Francesco, v. Melchior Gioia 10.
Brigando Alfonso, v. Cibrario 7.

Segretario-Cassiere

Perrelli Arturo, v. Princ. Tommaso 46.

Società ex-Tamburini

Via della Zecca 11.

Presidente

Uberti Gius., presid della confederazione fra militari ed operai, v. S. Massimo 5.

Direttore

Francescolo Ant., *sergente tamburo*, via Palazzo di Città 12.

Società Mutua di Soccorso dei Medici e Chirurghi del Piemonte

16 – Via Po – 16

Presidente

Reymond prof. comm. Carlo, v. Barbaroux 43

Vice-presidente

Toselli cav. uff. dott. Enrico, p. Statuto 18.

Consiglieri

Ariotti dott. Angelo, v. Venti Sett. 65.
Alasia cav. dott. Francesco, via Corte d'Appello 22.
Rodano dott. cav. Paolo Adolfo, v. Carlo Alberto 32.
Bellosta cav. dott. Franc., v. Assarotti 7 *bis*.
Bajardi prof. Pietro, Ospedale Oftalmico.
Oliva cav. dott. Valent., c. Vitt. Em. II, 100.
Valle comm. dott. Alb., v. Urbano Rattazzi 3.
Anglesio dott. Martino, v. delle Rosine 5.
Salsotto cav. uff. dott. Giovenale, corso Vitt. Em. II, 32.

Tesoriere

Abbate cav. dott. Cesare, v. Barbaroux 9.

Segretario

Buridani dott. Paolo Emilio, v. Venti Settembre 54.

Revisori dei conti

Nota cav. dott. Annibale, c. Valentino
Montaldo comm. dott. Giuseppe, c. Vitt. Em. II, 82.
Verrone cav. dott. Olderico, via Accademia Albertina 21.

L'*Unione*

Società fra Artisti ed Industriali d'ambo i sessi.

Gall. Nazionale (ingresso E).

Premiata con medaglia d'argento all'Esposizione Generale di Torino 1898 e medaglia pure d'argento dal Ministero d'Agricoltura, Industria e Commercio

Presidente

Poggio Secondo, v. Carlo Alberto 32.

Vice-presidente

Pugnani Ernesto, v. Gioberti 25.

Direttori

Sereno Gio. Batt., v. Mad. Cristina 95.
Stellardi Gius., v. Sacchi 34.
Lanfranco Bernardo, c. Vitt. Em. II, 181.
Vigna Domenico, v. S. Secondo 30.
Martina Isidoro, v. della Rocca 21.

Direttrice

Merletti Barbara, v. Cavour 14.

Vice-direttrice

Ruffoni Domenica, v S. Franc. Paola 40.

La Libertà

Società Operaia d'ambo i sessi

Via Bogino 40 (Portici Lamarmora).

Fondata nel Settembre 1886, ha per iscopo di sussidiare i soci ammalati, provvedere al cronicismo e corrispondere un sussidio pei soci defunti; ha pure il compito di promuovere il benessere morale e materiale della classe operaia. Premiata con medaglia di bronzo all'Esposizione Operaia 1890 e con medaglia d'argento all'Espos. Generale Italiana 1898.

Presidente

Olivero Vincenzo, v. Accad. Albertina 38.

Vice-presidenti

Gallot Gio., v. Roma 41.
Boselli Francesco, v. Melchior Gioia 10.

Preside

Cerutti Maria, v. Silvio Pellico 2.

Direttore contabile

Granero Felice, v. Po 38.

Direttore d'istruzione

Bertino Antonio, v. Priocca 4.

Direttore di soccorso

Ruffoni Achille, v. S. Franc. Paola 40.

Direttore di previdenza

Barberis Clemente, v. Silvio Pellico 9.

Cassiere

Cerutti Francesco, v. Silvio Pellico 2.

Consulente

Bodoira Lorenzo, v. Berthollet 16.

Segretario

Solera Lodovico, v. S. Anselmo 26.

Associazione elettro-meccanica *Galileo Ferraris*

Galleria Umberto I, scala C, piano 1.

L'Associazione ha per iscopo di: stabilire e mantenere fra tutti i suoi membri un legame amichevole e fraterno; informarli sugl'impieghi vacanti che verranno a sua conoscenza; prestare, all'occorrenza, il suo appoggio sì morale che pecuniario, promuovere, fra i membri che la compongono, lo studio dell'Elettrotecnica e di quelle materie che hanno attinenza, contribuendo in pari tempo al loro sviluppo; facilitare loro la conoscenza dei lavori di ogni genere, invenzioni, scoperte, esperienze, ecc., che si facessero anche all'estero.

Presidente onorario

Pescetta cav. ing. Raffaele, v. Bogino 9.

Vice-presidente

Ferraris ing. prof. Lorenzo, v. Sagliano 4.

Presidente effettivo

Bruno Andrea, c. Principe Oddone 83.

Vice-presidente

Fenoglio Gio., v. Princ. d'Acaja 3.

Segretario

Ruggero Candido, v. Bogino 13.

Unione Litografica.

Via Santa Teresa 12.

Fu fondata il 1° Luglio 1869 collo scopo di promuovere il benessere morale e materiale ed il mutuo soccorso fra i singoli soci, nonchè il maggior decoro dell'arte litografica. Corrisponde ai soci ammalati un sussidio per la durata di nove mesi e una pensione vitalizia ai soci vecchi e inabili al lavoro.

Presidente onorario

Grand-Didier cav. Claudio, v. Artisti 38.

Presidente

Malcotti Dom., c. Princ. Oddone 21.

Vice-presidente

Brosio prof. Ercole, v. Nizza 9.

Segretario

Morello Severino, v Galliari 19.

Unione Principali Lattonieri, Fontanieri e Gazisti

Via Alfieri 10.

Presidente

Bressgotti Lor., di Carlo, v. Ponte Mosca 57.

Vice-presidente

Dorcola Carlo, v. Bertola 6.

Segretario

Rasselli Giosuè Carlo, v. Mazzini 44.

Società M. S. Fattorini di Banca e Commercio

1 – Via Santa Teresa – 1

Bianco Gius., *presidente*, v. Mercanti 30.
Massetti Gio Batt., *vice-pres.*, v. Lascaris 1.
Cassardo Dom., *tesoriere*, v. Bogino 9.
Visardi Gius., *segretario*, c. Oporto 36.

Società *La Rimembranza.*

Via Aporti 11.

Presidente

Moise Gio., v. Buniva 10.

Vice-presidenti

Sola Serafino, v. Vanchiglia 34.
Varesio Giovanni, v. Mazzini 37.

Preside

Bruno Maria, v. Monferrato 7.

Vice-preside

Magnetti Pia, v. Monferrato 18.

Segretario

Barberis Paolo, v. Aporti 11.

Società di Mutua Beneficenza fra Commessi ed Apprend. di Commercio

Via Bogino 17.

Fu fondata nel 1851 (approvata con Regio Decreto 22 novembre 1851), si compone: di Principali, Impiegati e Volontari di Case o Stabilimenti commerciali od industriali, ed in genere presso qualsiasi Istituto soggetto al Codice di commercio. Essa ha per base fondamentale di sovvenire, dopo il tempo determinato dallo Statuto, ai bisogni di quei soci i quali per vecchiaia, per malattia, o per mancanza d'impiego, indipendentemente dalla loro volontà e moralità si trovino nella condizione di non poter provvedere alla loro sussistenza. Dette sovvenzioni sono pagate mensilmente e durano per un tempo indeterminato.

Presidente

Petrini cav. rag. Vinc., v. Pietro Micca 8.

Vice-presidente

Balestra Fiorentino, v. Mercanti 2.

Segretario

Peani Secondo, v. S. Chiara 60.

Vice-segretario ed Archivista

Becchio Giuseppe, v. Genova 20.

Direttore dei Conti

Ceppi Stefano, v. Mercanti 18.

Società *Archimede*

Via Basilica 4.

Questa Societa ha per iscopo il M. S. ed Istruzione fra operai fabbri ferrai, meccanici ed affini.

Presidente

Navone cav. Gius., c. Reg. Margh. 127.

Vice-presidenti

Bianco Domenico, v. Saccarelli 7.
Rebaudengo Dom., v. Mazzini 39.

Segretario

Moglia Carlo, v. Gioberti 47.

Direttori

Borsetti Attilio, c. Reg. Margherita 132.
Fracchia Gaetano, v. Bertola 11.
Cavaletto Gio. Batt., v. Basilica 10.
Bellardo Gio., v. della Rocca 5.
Ghigo Gio., v. Vittorio Amedeo 17.

Dottore sociale

Perosino dott. Giacinto, v. Massena 20.

Società di M. S. Mastri Fabbri-ferrai

Instituita nel 1700.

presso il *Presidente*, c. Vitt. Em. II, 21.

Presidente

Pichetto Gius., c. Vitt. Em. II, 21.

Segretario

Ferrari Sebastiano, v. Cavour 17.

Cassiere

Buscaglione cav. Giac., v. Monte Pietà 15.

Consiglieri

Andreis Alessandro, v. Reggio 8.
Benedetto Angelo, v. Lagrange 30.
Brovia Franc., v. Croce d'Oro 2-5.
Conrotto Tommaso, v. del Carmine 1.
Ferrero Michele, v. Santorre Santarosa, c. p.
Regaldo Gius., v. Principi d'Acaja 1.
Piola Franc., v. S. Dalmazzo 22.
Piovano Secondo, p. Carlo Em. II, 1.
Poesio Gius., c. Princ. Oddone 19.
Ternavasio Gius., v. Deposito 20.
Tournour-Viron Adolfo, c. Vercelli 4.

Società di Mutuo Soccorso delle Mastre e Lavoranti Sarte

da uomo e da donna

9 - Via S. Tommaso - 9.

Fondata nel 1859, ha un capitale di oltre L. 20.000 ed ha per iscopo il mutuo soccorso e le pensioni.

Preside

Cantone Giovanna, v. Bertola 4.

Vice-preside

Musso Teresa, v. S. Tommaso 4.

Direttrici

Stellardi Anna, v. Barbaroux 14.
Brest Maddalena, v. Carrozzai 6

Segretario-cassiere

Chiaudano Umberto, v. Cernaia 18.

Società fra Lavoranti Sarti

Via Pietro Micca 9.

Fondata nel 1874, ha per iscopo di fornire le stoffe e le forniture per sarti ai prezzi più ridotti possibili. Possiede un magazzino di vendita di drapperie, lanerie e forniture creato nel 1874 con Sede centrale a Torino e Succursali a Roma e Genova.

Consiglio d'amministrazione del Magazzino Cooperativo

Presidente

Coda Carlo, v. Ospedale 14.

Vice-presidente

Coppa Severino, v. Lagrange 29.

Direttore generale

Boratto Vitt., v. Venti Sett. 58.

Segretario-capo

Alberganti rag. Alessand., v. Giannone 12.

Società Orefici ed affini

Via delle Finanze 7.

Presidente

Lissolo Pietro, v. S. Teresa 2.

Vice Presidente

Denina Giulio, v Barbaroux 10.

Segretario

Guglielmotto Luigi, v. Cernaia 20.

Contabile

Gandino Gaetano, v. Priocca 4.

Società Orologiai

Via Po 38.

Presidente

Ghio Giovanni, v. Po rimp. 47.

Vice-presidente

Levi Giuseppe, v. Maria Vittoria 38.

Segretario

Gardona Alberto, v. Tarino 7.

Società Esercenti Prestinai

Via Melchior Gioia 4.

(*Telefono* 10-99).

Ha per iscopo il gratuito collocamento degli operai e la tutela degli interessi generali della classe degli esercenti panattieri i quali contribuiscono nelle spese di amministrazione in ragione del numero degli operai impiegati nel loro panificio.

Presidente

Ratti Carlo, v. Barbaroux 30.

Vice-presidente

Boragni Giovanni, piazza Statuto 10.

Consiglieri

Verrua Stefano, v. Nizza 21.
Galetto Chiaffredo, v. Nizza 3.
Vaulato Natale, v. S. Chiara 5.
Destefanis Marco, angolo v. Garibaldi e Deposito.

Segretario-cassiere

Boley Cesare, piazza Vitt. Eman. I, 7.

Sindaci

Cerrina Giacomo, v. Venti Settembre 1.
Perosino Luigi, c. Vitt. Em. II, 65.

Soc. di M. S. Previdenza-Cronicismo d'ambo i sessi

Cristoforo Colombo

Piazza Nizza 83.

Oltre al mutuo soccorso, previdenza e cronicismo, d'iniziativa del suo presidente G. Bona, si istituirono scuole serali di disegno, lingue francese ed italiana, aritmetica e computisteria, con sede in via Saluzzo 24.

Vedasi nella Rubrica *Istituti Convitti ed Assegnanti privati*, la Direzione e il Corpo insegnante delle Scuole serali d'ambo i sessi.

Presidente

Bona Giacomo, c. Dante 106.

Vice-presidenti

Goia Vittorio, v. Mazzini 2.
Dellarissa Ernesto, v. Mazzini 34.

Direttori

Chiappa Gius., v. Saluzzo 9.
Favretti Alessandro, v. Saluzzo 32.
Malone Vitale, v. Nizza 52.

Economo

Muino Angelo, v. Baretti 7.

Cassiere

Capra Biagio, c. Re Umberto 36.

Segretario

Casaranta Edoardo, v. Saluzzo 31.

Società di M. S. *La Concordia.*

Via Borgo Dora 23.

Fondata il 1° aprile 1890, ha per iscopo il mutuo soccorso fra i soci. Annualmente inizia la tradizionale festa popolare che ha luogo la prima domenica di agosto nel borgo Dora a beneficio di qualche istituto di beneficenza.

Presidente

Pozzi Giovanni, v. Mercato 36.

Vice presidente

Ferrero Domenico, v. Borgo Dora 28.

Segretario

Vigna Natalino, v. Scuole 9.

Consiglieri

Bosco Gabriele — Pellerino Giuseppe.
Gioiosa Ambrogio — Masera G. B.
Mallano Giuseppe.

Direttore Amministrazione

Principe Luigi, v. Ponte Mosca 6.

Vice-direttore

Magnetti Pietro, v. Borgo Dora 39.

Cassiere

Guerario Antonio, v. Borgo Dora 34.

Revisori dei conti

Domaria Giulio. — Comoglio Lorenzo.
Bocchiardi Antonio.

Fascio Ferroviario.

10 - Corso Re Umberto - 10.

Il Consiglio è amministrato da un Presidente, un Vice-presidente, otto Consiglieri, due Revisori, un Cassiere ed un Segretario ferroviere.

Bandazzi Vitaliano, *Segret.*, v. Bertola 4.

Società Anonima Cooperativa Fratellanza Fattorini

fra gli addetti alle Staz. di Torino P. N. e P. S.

Via S. Secondo 7.

Rivata Gio, *presid.*, v. Berthollet 8.
Perron Achille, *segret.*, c. Oporto 38.

Federazione Italiana dei Lavoratori del Libro.

Via Santa Teresa 12.

Presidente

Garavagno Gio., v. Mercanti 14.

Vice-presidente

Deate Eraldo, v. Castellamonte 1.

Segretario

Baja Alberto, v. Mazzini 19.

Unione Pio-Tipografica Italiana

Sede Centrale in Torino, v. S. Teresa 12.
Sedi Filiali a Firenze e Roma.

Società di mutuo soccorso per sovvenzioni ai soci ammalati, ai soci cronici ed inabili al lavoro, ai soci che contano quarant'anni di anzianità ed alle famiglie dei soci defunti.

Antichissima e benemerita società fra gli esercenti le Arti Grafiche fondata in Torino li 22 giugno 1738; riordinata li 18 agosto 1743; riconosciuta giuridicamente dal Tribunale Civile di Torino il 6 agosto 1890. Premiata con più medaglie d'oro e d'argento alle principali Esposizioni Nazionali e col « Grand Prix » all'Esposizione Universale di Parigi 1900.

La Società conta 850 soci, che pagano una quota settimanale di Cent. 50, ed in caso di malattia ricevono una sovvenzione di L. 2,50 al giorno per la durata di giorni novanta, e di L. 1,00 per altri giorni novanta. La sovvenzione ai Soci cronici è accordata dopo quindici anni di appartenenza alla Società ed oscilla dalle 4,50 alle 7 lire settimanali. Capitale al 31 dicembre 1899 di lire 81,743,11, investito pressochè totalmente in Rendita dello Stato 5 per cento, conteggiata al prezzo d'acquisto.

Presidente

Gianolio Dalmazzo, ☎, v. Finanze 13.

Direttori

Pennacino Gregorio, c. Sommeiller 19.
Falconieri Eugenio, v. Garibaldi 53.
Bodojra Paolo, v. Deposito 9.
Varvello Severino, v. S. Tommaso 1.
Lisa Carlo, v. Baretti 25.
Zunino Gio. Battista, v. Fabro 8 *bis*.

Segretario

Arneudo Gius. Isidoro, ☎, c. Vitt. Em. 82.

Contabile

Gattoni Ferdinando, v. Carlo Alberto 35.

Vice-segretario

Travaglio Franc., v. Venti Sett. 45.

Cassiere

Moriondo Luigi, ☎ ✱, v. dei Mille 22.

Sindaci

Boccardo Vinc., v. S. Teresa 12.
Castagno Dom., p. Carlo Felice 16.
Gattino Agostino, v. Porta Palatina 12.

Società di M. S. fra gli Artisti-Tipografi per Cronicismo e Pensione.

Via Santa Teresa 12.

Stabilita in Torino il 10 Settembre 1852. Riordinata per cronicismo e pensione il 1° Aprile 1897. Approvata con ordinanza del Tribunale civile di Torino il 14 Maggio 1892. Suo scopo è di sussidiare i Soci effettivi che per qualsiasi causa divenissero inabili al lavoro dopo 10 anni di regolare pagamento delle quote e concedere pensione al Socio effettivo od aggiunto dopo aver pagato le quote durante 30 anni senza interruzione.

Vigliardi-Paravia Gius., ☎, *Presidente*, v. Alfieri 26.
Pasquero Gius., *Cassiere*, v. Nizza 11.
Moriondo Luigi, ☎ e ✱, *Segr.*, v. Mille 22.
Banchi Annibale, *Ricev. gener.*, v. Saluzzo 25.
Baronetto Luigi, *Sindaco*, v. Nizza 17.
Demilano G. B., *id.*, v. Maria Vitt. 25.
Minola Giacomo, *id.*, v. S. Domenico 8.
Bianco Agost., *Vice-sind.*, v. S. Secondo 38.
Capino Gius., *id.*, v. Bogino 4.

Commissione Operaia

pel ricevimento delle Associazioni popolari e delle Comitive Operaie all'Espos. Internazionale d'Arte Decorativa Moderna in Torino, 1902.

Sede presso la Camera di Comm. ed Arti
via dell'Ospedale 28.

Presidente
Arneudo cav. uff. Marcell., c. Vitt. Em. II, 82

Vice-presidenti
Gianolio Dalmazzo, v. Finanze 13.
Ferraris cav. uff. Carlo, v. Cernaia 26.

Segretari
Alloati avv. cav. Enr., v Corte d'Appello 7.
Repettati geom. Gaet., v. del Carmine 4.

Economo.
Martinotti cav. Domen., v. S. Francesco da Paola 37.

Membri.
Arneudo cav. Gius. Isidoro, c. Vittorio Em. II, 82
Audifredi cav. uff. Adriano, c Oporto 28.
Bodoira Lorenzo, v. Berthollet 16.
Borsetti Carlo Stefano, v. Massena 51.
Martina cav. Gio., v. Am. Avogadro 6.
Navone cav. Gius., c. Reg. Margherita 127.
Pascoli cav. Pietro, v. Venti Sett. 36.
Sacerdote cav. avv. Salvat, c. Vinzaglio 7.
Serra cav. uff Gian Giacomo, v. Principe Amedeo 51.
Solera Lodovico, v. S. Anselmo 26.
Trivero cav. Enrico, v. Marco Polo 12.
Vautero Felice, v. S. Massimo 47.

Comitato popolare permanente per premi agli Operai anziani

presso la *Camera di Commercio ed Arti*
Via Ospedale 28.

Scopo del Comitato è il conferimento — a periodi di tempo non determinati — di borse di premio ad operai ed operaie che da almeno un trentennio sono addetti al medesimo stabilimento od opificio. La prima distribuzione di queste borse (quaranta da lire **cento** e sessantadue da lire **cinquanta**) avvenne il 20 novembre 1898, chiudendosi l'Esposizione Generale Italiana di Torino.

I fondi necessari vengono raccolti mediante oblazioni di benemeriti cittadini e delle Associazioni. Qualunque offerta, anche modesta, è ricevuta con riconoscenza.

Presidente onorario
Casana cav. ing. Severino, Senatore, Sindaco di Torino.

Presidente
Arneudo uff. Marcell., c. Vitt. Em II, 82.

Vice-presidenti
Gianolio Dalmazzo, v. Finanze 13.
Ferraris cav. uff. Carlo, v. Cernaia 26.

Segretari
Alloati avv. cav. Enr., v. Corte d'Appello 7.
Repettati geom. Gaet., v. del Carmine 4.

Membri
Arneudo cav. Gius. Isidoro, c. Vittorio Eman. II, 82.
Audifredi cav. uff. Adriano, c. Oporto 28.
Bodoira Lorenzo, v. Berthollet 16.
Borsetti Carlo Stefano, v. Massena 51
Martina cav. Gio., v. Amedeo Avogadro 6.
Martinotti cav. Dom., v. S. Franc. Paola 37.
Navone cav. Gius., c. Reg. Margherita 127.
Pascoli cav. Pietro, v. Venti Sett. 36.
Sacerdote cav. avv. Salvat., c. Vinzaglio 7.
Serra cav. uff. Gian Giacomo, v. Principe Amedeo 51.
Solera Lodovico, v. S. Anselmo 26.
Trivero cav. Enrico, v. Marco Polo 12.
Vautero Felice, v. S. Massimo 47.

Societa per l'Arbitrato Internaz. e per la Pace

presso la *Società di Cultura*
Galleria Nazionale, scala B.

Questa Società fondata nel 1891 dal commendatore G. Arnaudon, premiata con Diploma d'Onore all'Esposizione Generale Italiana di Torino 1898, ha per iscopo la propaganda della idea della risoluzione, con mezzi giuridici (arbitrati o tribunale permanente), delle vertenze internazionali. Promuove conferenze e pubblicazioni e tiene una sala di lettura, fornita di periodici e di opere di propaganda italiane ed estere.

La Società si mantiene in diretta comunicazione coll'Ufficio centrale di Berna, al quale versa un contributo annuo da inscriversi di volta in volta nel bilancio.

Presidenti Onorari
Pandolfi marchese Beniamino.
Maiocchi colonn. cav. Achille.

Presidente
Luzzatti comm. avv. Ippolito, v. Venti Settembre 72.

Vice-presidenti
Ferrero prof. Guglielmo, v. Legnano 26.
Frescot avv. comm. Filiberto, Senatore del Regno, v. S. Dalmazzo 24.

Consiglieri
Antonelli cav. ing. Cost., v. Vanchiglia 11.
Meille comm. Paolo, c. Vitt. Em. II, 97.
Obert avv. Ettore, v. Stampatori 4.
Foa comm. Bened., v. Accad. Albertina 12.
Giglio-Tos dott. Efisio, v. Cernaia 41.
Canova uff. Carlo, v. Assietta 29.
Foa Angelo I., v. Gioberti 39.
Lanino avv. Edoar., *segret.*, v. Alfieri 15.
Carmagnola cav. Ant., p. Castello 18.

Comitato per la Pace

Sezione femminile
Via Botero 6.

Tommasina dott.ª Matilde, *Presidentessa*. v. Madama Cristina 26, p. 4.

Comitato promotore.
Amaretti Candida, v. Pastrengo 15.
Balegno Eugenia, *dott.ª in lettere e filos.*, v. Val Salice 20.
Abate Arcostanzo Clelia, v. Corte d'App. 11.
Mariani Emilia, v. Montebello 24.
Sacchetti-Parvis Felicina, v. Romani 5.
Terracini Ida, *dott.ª in matem.*, v. Nizza 11.
Tommasina Matilde, *dott.ª lett. e filos.*, pred.

Fattorini diurni e notturni

Servizio di Assistenza Pubblica e Vigilanza Notturna

Sede principale in **Genova.**
Sede succurs.: **Torino, v. S. Tommaso 21.**

Questa impresa fu fondata nell'anno 1870 e premiata all'Esposizione di Torino del 1898, ha per iscopo di servire, difendere ed assistere in ogni emergenza tutti coloro che fanno parte dell'Associazione; di vigilare le loro proprietà, i negozi, alloggi ecc., specie nelle ore della notte. I fattorini si prestano pure a chiamar medici, levatrici, provvedere medicinali, assistere feriti o persone colte da male improvviso, e per qualsiasi altro servizio d'urgenza. Questi fattorini vestono una divisa di panno nero con mostre verdi, galloni d'argento e sul berretto portano le iniziali F. N. P., sono armati di bastone e rivoltella, portano una lanterna tascabile e tengono le chiavi di tutti i fabbricati, compresi nelle varie zone in cui prestano servizio.

Pastorello G. G., *procuratore della Ditta.*

Massoneria

« Circolo Filosofico Umanitario »
Via Carlo Alberto 9 *bis*, p. terr.
Loggia Dante Alighieri di Rito Scozzese.
Id. Propaganda »
Id. Ausonia di Rito Simb. Italiano.
Id. Cavour (*) »
Id. Regionale Subalpina »

(*) Recapito presso il Sig. Francesco Müller, via S. Francesco da Paola 6.

Società Torinese Protettrice degli Animali

Via della Rocca 37.

La Società Torinese Protettrice degli animali fu fondata dal dott. T. Riboli nel 1871. Essendo poi stata beneficata con testamenti delle defunte Signore Antonietta Mills e Cora Kennedy di cospicui legati, domandò ed ottenne con R. Decreto 19 ottobre 1886 di essere eretta in Ente morale per venirne in possesso. Il suo capitale intangibile è in oggi di oltre **quattrocento mila lire**. Questa Società ha inscritto nel suo statuto (art. 1°) che la protezione degli animali è il mezzo per concorrere all'educazione popolare e di avvantaggiare l'economia pubblica. La quota annua sociale è appena di L. **cinque**; nonostante ciò, il numero degli aderenti è poco più di cento - scarsità inesplicabile di fronte all'inesauribile filantropia della cittadinanza Torinese.

Presidente
Durando comm. Cesare, v. Montecuccoli 7.

Vice Presidente
Prato-Previde avv. Camillo, p. Vitt. Em. I, 9.

Segretario.
Roccabone Franco, v. della Rocca 37.

Consiglieri
Guagliotti cav. uff. avv. Vinc., p. Vitt. Em. 19
Teghillo Pietro, v. Venti Settembre 16.
Spanna avv. Gius., v. Stampatori 4.
Doyen cav. Camillo, str. di Moncalieri 107.
Caffino cav. Emilio, v. Bagetti 24.
Festa cav. dott. Enrico, v. Venti Sett. 16.
Gazelli di Rossana nob. avv. Augusto, via S. Franc. da Paola 2.
Masino nob. Amedeo, v. Mercanti 30.
Sella cav. Tancredi, p. Vitt Em. I, 14.

Revisori dei conti
Camusso cav. Adolfo, v. Roma 3.
Ceretti N., v. Po 43.
Robiola geom. Gius., v. Maria Vittoria 32.

Sorveglianti
Bergeretto Giuseppe.
Graziano Giovanni Battista.

Istituto di cure mediche e chirurgiche per gli animali

7 — Via Fucina — 7.

Sorto per iniziativa della Società Torinese Protettrice degli animali, a scopo di maggiormente diffondere le idee zoofile umanitarie. In ogni giorno feriale saranno eseguite le visite agli animali che verranno presentati dal pubblico dalle ore 9,30 alle 11, gratuitamente; le operazioni chirurgiche saranno fatte a prezzi inferiori assai alle tariffe d'uso. In caso di bisogno, vi sono annessi locali per il ricovero degli animali ammalati contro l'unico pagamento anticipato della pensione e medicamenti, escluso qualsiasi compenso per medicazioni, visite e simili, e pel minore tempo possibile. Gli animali affetti da malattie infettive non saranno ricoverati. Si accetta qualsiasi oblazione.

Direttore Tecnico-Amministrativo
Perosino dott. Gius., *medico-veterinario*.
c. S. Maurizio 71.

Lega per la moralità pubblica

Via Accademia Albertina 3.

È la trasformazione della primitiva Lega contro la pornografia. Ha per iscopo di opporsi ad ogni pubblica manifestazione del mal costume, e in modo speciale alla pornografia, mediante propaganda e ricorso alle leggi. Si compone di Soci aderenti, che ne accettano le idee e ne praticano i suggerimenti; di Benefattori e Patroni che la sostengono con offerte. Pubblica un Bollettino mensile.

Presidente.
Bettazzi prof. Rodolfo, c. S. Martino 1.

Membro del Comit. e Segr. della Lega
Pesce avv. Piero, v. dei Fiori 55.

Società di Patronato e Mutuo Soccorso per le giovani operaie di Torino.

Sede Centrale: Via Assarotti 14.

Società fondata nel giugno del 1901 allo scopo di migliorare la condizione delle giovani operaie aiutandole nei loro bisogni morali e materiali.

Astesana Cesarina, *presidentessa*.
Arborio Mella Aless., *assist. amministrativo*.
Tappi Adelaide, *tesoriera*.

Opera cattolica internazionale per la protezione della giovane

Via Accademia Albertina 3.

È fondata per proteggere le giovani contro tutti i pericoli ai quali possono essere esposte — per guidarle nella scelta d'una carriera — per consigliarle nelle loro incertezze — vegliare su di esse nei loro viaggi e procurar loro un appoggio ad ogni ora, ma sopratutto nei momenti difficili e dolorosi.

È stabilita presso tutte le Nazioni. Nelle principali città esistono uffici di informazioni e case di ricovero, dipendenti dall'Opera.

In Torino funziona un Comitato di Signore, avente sede in via Accademia Albertina 3.

Segretario dell'Opera
Pesce avv. Piero, v. dei Fiori 55.

Associazione Generale di M. S. ed Istruzione degli Operai di Torino

Corso Siccardi 12, pal. proprio.

La Società è stata fondata in marzo 1850; il suo patrimonio è ora consolidato in L. **740,000** ed annovera più di **7500** Soci attivi. Possiede *fiorenti magazzini alimentari, farmacie, enopolio, panificio, macelli cooperativi ed un ambulatorio pel servizio sanitario per la cura medica generica e specialista*, cura accordata gratuitamente non solo ai Soci ma bensì ancora alle loro famiglie. I succennati magazzini sono retti a sistema Rockdaliano, e nell'anno in corso fu ritornato agli acquirenti il 4 per cento sugli acquisti fatti. Premiata colle massime distinzioni nelle varie mostre, ed anche ultimamente all'Esposizione Universale di Parigi con Medaglia d'oro, ha nel suo seno una *Cassa Mutua particolare*, amministrata a parte ed alimentata da speciali contributi, avente lo scopo di pensionare nella vecchiaia i Soci che vi sono inscritti. Indipendentemente da questa Cassa, l'Associazione destina ogni anno — a seconda delle risultanze dei bilanci — una somma (che per l'anno in corso ascese a ben L. **50,000**) in sussidi ai Soci più anziani di società e di età e si occupa dell'iscrizione dei suoi Soci alla Cassa Nazionale di Previdenza per la Vecchiaia ed Invalidità degli Operai, versando a favore di tali Soci l'annua somma di L. 3. La *Compagnia Tiratori al bersaglio*, fondata fin dal 1879, e recentemente la *Scuola corale*, la *Scuola mandolinistica* e la *Scuola d'abilitazione all'Elettorato Politico-Amministrativo*, completano gli Istituti formanti quest'Associazione di Mutuo Soccorso di prim'ordine. Essa amministra inoltre due Istituti Pii, cioè quello del compianto Roberto d'Azeglio con una rendita annua di L. **722** e quello di Rocco Regalazzo con L. **40** di rendita annua a beneficio degli operai vecchi e bisognosi, nonchè la istituzione Ignazio Weill-Weis di Lainate, la quale accorda due premi annui di L. **500** caduno a quegli operai che avranno dimostrato una spiccata attitudine pei lavori o per l'industria a cui si sono dedicati. Per ultimo, sotto gli auspici dell'Associazione sorse una *Banca Cooperativa con Cassa di risparmio*, la quale ha sede nel palazzo dell'Associazione stessa.

Presidente
Del Bondio Libero, v. Maria Vittoria 27 *bis*.
Vice-presidente
Moglia Ferdin., v. Sacchi 54.
Direttori-Amministrativi
Actis G. B., v. Montesoglio 8.
Barbero Gio., c. Vitt. Eman. II, 108.
Bonotto Gio., v. S. Chiara 60.
Bruno Carlo, v. Gioberti 43.
Castagno Domen., p. Carlo Felice 16.
Cerchio Carlo, v. Zecca 15.
Destefanis Gaetano, v. Pastrengo 19.
Fórneris Gius., v. Massena 28.
Gay Pilade, v. Ormea 3.
Morelli Franc., v. Ponte Mosca 25.
Morutto Marcello, v. Palazzo di Città 10.
Rappa Camillo, v. dei Mille 26.
Roggero Attilio, v. Baretti 5.
Rocca Enrico, *Segret.*, v. Ottavio Revel 5.

Associazione Generale delle Operaie di Torino.

Corso Siccardi 12.

Venne costituita nel 1851 e per essersi costantemente mantenuta estranea a tutte le vicende politiche e religiose, potè in ogni anno crescere di importanza e floridezza, è legalmente riconosciuta e il numero attuale delle associate è di circa 1800 con un capitale effettivo di oltre 250.000.

Per accrescere i benefizi derivanti dalla mutualità, l'associazione fin dai primi anni della sua esistenza ha instituita una Cassa Pensioni per le vecchie ed inabili al lavoro, con un capitale che col 10 gennaio corrente oltrepassava le 200.000 lire. Concorrono a completare il fondo necessario al fabbisogno gli avanzi annuali che si riscontrano sull'esercizio dei quattro magazzini di previdenza dell'Associazione, quelli della Sezione Mutuo Soccorso, i dei ed ogni altra entrata eventuale. Sono ammesse a far parte dell'Associazione le operaie dai 16 ai anni di età mediante una tassa di buon ingresso proporzionale, siano in buono stato di salute e paghino una quota mensile di L. **1**.

Hanno diritto in caso di malattia alla cura medica gratuita e ad un sussidio di L. **1** per 90 giorni e per altrettanti a Cent. **50**. Dopo 30 anni di società, se inabili al lavoro, hanno diritto alla pensione che attualmente è fissata in L. **12** mensili.

Preside
Stellardi Anna, v. Barbaroux 14.
Vice-Presidi
Crespi Marianna, v. Garibaldi 6.
Bertola Sofia, v. Ponte Mosca 5.
Direttrici
Ghio Anna, v. Consolata 1.
Cambursano Teresa, v. Mercanti 3.
Capo Direttore
Passuello Gio., c. Reg. Margherita 164.
Direttori
Frola Lorenzo, v Gioberti 57.
Moglia Pietro, v. S Quintino 15.
Segretario-Cassiere
Canedi cav. Pietro, c. Siccardi 55.

Unione Miglioramento fra Impiegati e Commessi.

12 — Corso Siccardi — 12.

Lo scopo di questa Associazione risulta chiaramente dal titolo. Essa intende a organizzare gli Impiegati di Commercio ed i Commessi per il miglioramento materiale e morale della classe.

Propugna la limitazione del tirocinio e delle ore di lavoro, il rialzo dei salari ed il riposo festivo influendo legalmente sui poteri costituiti onde ottenere la modificazione della locazione d'opera e stabilire la posizione giuridica degli Impiegati e Commessi.

Ha istituito un ufficio di collocamento ed una Cassa di sovvenzione a favore degli Impiegati e commessi disoccupati.

È amministrata e diretta da 12 consiglieri e 3 sindaci che si eleggono in assemblea generale dei soci e durano in carica due anni

Bachi Donato, *Consigliere delegato.*

Circolo e Società di M. S. fra i Sordo-Muti di Torino

Via S. Dalmazzo 7.

Fondata nel 1880 e premiata con medaglia d'argento all'Espos. Operaia di Torino 1890, e con menzione d'onore all'Espos. Generale Italiana, Torino 1898

Presidente
Proteppo Egidio, v. Cottolengo 50.
Vice-presidente
Gallino Gio., v. Groppello 6.
Segretario
Barucco Franc., v. Saccarelli 14.

Vice-segretario
Bertotti Lorenzo, c. Princ. Oddone 14.
Cassiere
Lisca Luigi, v. S. Dalmazzo 7.
Consiglieri
Siccardi avv. prof. Luigi, v. Rosine 15.
Chiotti comm. prof. Cand., v. Vanchiglia 42.
Rafossi cav. prof. G. B., c. Vitt. Em. II, 30.
Ricci Felice, maestro dei S. M., v. Gazometro 10.

Associaz. di M. S. tra gl'Infermieri

Via S. Massimo 24 (Osp. S. Giovanni)

Quest'Associazione, sorta pochi anni sono, ha per iscopo non soltanto il mutuo soccorso tra la classe benemerita degli infermieri, ma altresì quello di istruirne l'istruzione pratica e di provvedere a richiesta delle famiglie private, degli Ospedali e di istituti, infermieri debitamente istruiti e fidati.

Mariani Gerolamo, capo inferm. Ospedale S. Giovanni, v. Ospedale 36.
Costa Gio., v. Pio Quinto 12.
Barachioni Gio., v. Vanchiglia 34.

Società Cooperativa fra i Rivenditori di Giornali di Torino

Legalmente costituita il 15 giugno 1894.

Via Bertola 2, p. 1.

Presidente
Ratti Filippo, bottega, barr. Milano.
Vice-presidente
Cane Eman., c. Vitt. Em. II ang. v. Lagrange.
Cassiere-Direttore
Quaglino Lor., v. Cernaia ang. c. Siccardi.
Consiglieri
Valetti Maria, p. Mad. Cristina.
Frutti Gius., v. Pietro Micca ang. v. Genova.
Cusone Giovanni, v. Roma 14.
Cerrato Secondo, v. Principi d'Acaja ang. barr. di Francia.
Sindaci effettivi
Martino Edoardo, v. Garibaldi 24.
Magone Giacomo, p. Statuto 18.
Zonca Carlo, v. Po 23.
Supplenti
Curia Secondo, p. Castello e angolo via Garibaldi.
Lorenzale Gio. Batt., p. Statuto 18.
Segretario
Bosino Carlo, sede sociale o v. Nizza 13.

Società Nazionale di M. S. fra gli Impiegati

Sede: Milano.

Delegato e Cassiere in Torino
Morazzi Gio. Batt, c. S. Martino 8.

Previdenza e Famiglia

Sede: Via Carlo Alberto 21, p. 1.

È un'associazione di mutuo soccorso in caso di morte, avendo lo scopo di portare un considerevole aiuto alle famiglie dei soci defunti. Colla spesa per una volta tanto (che varia da L. **6,71** a L. **10,34**, la maggior parte versate a garanzia presso l'Opera Pia di S. Paolo) si può ottenere l'iscrizione a tale Associazione. Non vi sono spese posteriori fisse, salvo le quote di decesso, essendo la Società fondata sul semplice principio: che al decesso di un socio i sopravviventi pagano in media **una lira** ciascuno. La somma di queste quote viene versata tosto alla famiglia del socio defunto.

Presidente
Mastrella Ant., *mediat. sete*, v. Ospedale 9.
Direttore
Cravera prof. Giacinto, v. Carlo Alb. 21.

Opera Pia Cerutti

Vicolo S. Maria 5.

Fu istituita nel 1863 a favore dei Falegnami, Ebanisti e Mastri da Carrozze, dal fu Giuseppe Cerutti, ed eretta in corpo morale nel 1870. L'Amministrazione è affidata al Consiglio d'Amministrazione della Società dei Mastri Legnaiuoli, Ebanisti e Carrozzai di Torino

Presidente
Negri cav. Pasquale, v. dei Fiori 90.
Vice-presidenti
Pezza Gius., v. Cavallerizza 2.
Gamara Antonio, v. Reggio 17.
Consiglieri
Gamba Gius., v. Belvedere 20.
Boero Michele, c. S. Maurizio 27.
Buzzi Gius., v. Bonafous 7.
Guerzio Michele, p. Statuto 18.
Piccablotto Luigi, v. Bertola 42.
Gardino Biagio, c. Sommeiller 13.
Ferri Pietro, v. dei Mille 20.
Dellera cav. Michele, v. Bogino 33.
Del Pero Paolo, v. Lagrange 27 e via Cavour 8.
Gallina Giacinto, v. Bellezia 19
Ottone Dom., v. dei Mille 38-40.
Grosso Ant., v. del Deposito 16
Tesoriere
Milanaccio Franc., v. S. Anselmo 28.
Segretario
Boella Gio., v. Garibaldi 10.

Segretariato del Popolo.

Via Bogino 12.

Il Segretariato del Popolo è un ufficio dove gli operai ed i non abbienti possono, *gratuitamente*, avere consulti, arbitrati, consigli, per trattare gli atti della vita religiosa e civile: dove si fa ricerca di documenti, si scrivono lettere, trattando a loro servigio colle pubbliche Amministrazioni.

Il Segretariato è un'istituzione di beneficenza senza scopo di guadagno; domanda alla pubblica carità i mezzi per sostenere l'opera sua e venire in aiuto agli operai ed ai non abbienti: quanto riceve dai benefattori, tutto dà a vantaggio dei bisognosi.

Sono patroni e patronesse i signori e le signore che faranno in ogni anno una oblazione di lire dieci.

L'orario d'ufficio nei giorni feriali è dalle ore 10 alle 12 e dalle ore 13 alle 18; nei giorni festivi dalle 13 alle 15.

Collaboratori in ufficio
Ferraris di Celle cav. avv. Fed., v. Cavour 5.
Mensio avv. proc. Paolo, v. S. Teresa 11.
Ricci des Ferres barone avv. Carlo, via Bogino 12.

Comitato Popolare

per Onoranze al defunto illustre pubblicista

Marchese *Aristide Calani*

presso la Società *La Libertà*, via Bogino 40 (Portici Lamarmora).

Questo Comitato, costituitosi in seguito alla morte, avvenuta nel marzo del 1897, del marchese *Aristide Calani*, che fu benemerito direttore della *Gazzetta di Torino* (il foglio eminentemente popolare, che ebbe sempre per altissima mira l'onore della Città nostra ed ogni causa utile e buona), promosse una solenne commemorazione dell'illustre defunto, che fu tenuta la sera del 13 giugno dello stesso anno nel Salone della Camera di Commercio ed Arti, dall'avv. Carlo Felice Roggeri. Ricorrendo poi il primo anniversario della morte, e col concorso delle Associazioni popolari e militari e della cittadinanza, depose solennemente sulla tomba dell'indipendente giornalista una corona di bronzo. Ora attende a raccogliere, per sottoscrizione, i fondi per erigere una lapide, che ricordi ai venturi il nome e le virtù dell'illustre defunto. Le oblazioni si ricevono presso la Società *La Libertà*.

Presidente

Repettati geom. Gaetano, v. del Carmine 4.

Vice presidente

Carabelli cav. Innocente, c. Oporto 51.

Cassiere

Arneudo cav. uff. Marcellino, c. Vittorio Eman. II. 82.

Segretario

Mogliatti Gualberto.

Borsa del Lavoro.

Via Botero 18, p. 1.

Fondata nel 1901 ha per iscopo di armonizzare la mano d'opera col capitale, tutelandone i diritti e doveri da ambo le parti. Possono parteciparvi industriali, commercianti, operai, impiegati e commessi.

Presidente

Rossi comm. avv. Teofilo, deputato al Parlamento, c. Vitt. Em. II, 44.

Membri della Commissione

Industriali.

Aymonino A., v. Roma 4.
Berzia Pietro, v. Tarino 8.
Catella Oreste, v. Massena 38.
Ferraris ing. Dante, c. Vinzaglio 17.
Foa Benedetto, v. Accad. Albertina 42.
Gardino Biagio, c. Sommeiller 23.
Levi Gius., v. Po 27.
Muggia ing. Achille, v. Cernaia 6.
Musso Carlo, c. Vinzaglio 29.
Negri prof. Pasquale, v. dei Fiori 90.
Peverelli Cesare, c. Oporto 31.
Pezzi Bartolomeo, v. Duch. Jolanda 8.
Pinna ing. Raffaele, v. Bogino 9.
Resegotti Lorenzo, v. Pietro Micca 20.
Ronco Enrico.
Vigna Costantino, v. Barbaroux 26.
Visconti rag. Angelo, c. Vinzaglio 45.
Zambelli Andrea Cesare, v. Ospedale 16 *bis*

Operai, impiegati e commessi.

Arduino Maurizio, fabbro, via Principi d'Acaja 37.
Audagna Ottavio, litogr., c. Raffaello 3.
Bianco Lucia, sarta, v. Massena 14.
Bonino Carlo, elettricista, c. Vitt. Em. II, 5.
Calzavara Luigi, falegname, barriera di S. Paolo 1.
Campora Franc., tappezz., v. Bonsignore 1.
Dellarissa Ern., murat., v. Mazzini 34.
Foa Enr., comm., v. Accad. Albertina 38.
Gazzi Emilio, impieg., v. S. Massimo 8.
Gianola Feder., elettricista, v. Bogino 9.
Leprotti Felice, panett., v. Andrea Doria 6.
Magliano Dom., p. Carlo Felice 9.
Maglioli Margherita, v. S. Agostino 12.
Martino Vitt., decoratore, v. Po 34.
Morino Marco, murat., v. S. Giulia 55.
Olivero Gius., tipogr., v. Mad. Cristina 38.
Passera Mich., latton., v. Montevecchio 1.
Rebora Gius., c. Siccardi 12.
Tamagno Ugo, v. Vanchiglia 44.
Vitale Leone, comm. viagg., v. Lagrange 11.

Società di Mutuo Soccorso e Istituzioni Operaie Torinesi.

Camera del Lavoro, c. Siccardi 12.
Archimede (Fabbri-Ferrai), v. Basilica 4.
Armaiuoli, v. S. Domenico 35.
Artisti e Contadini di Pozzo di Strada, via S. Donato 88, Concieria Azimonti.
Artisti, Industriali d'ambo i sessi (Unione), gall. Nazionale.
Artisti Tipografi, v. S. Teresa 12.
Associazione Generale di M. S. fra Operai Decoratori, v. S. Domenico 10.
Barriera di Milano, p. barr. di Milano 57.
Bersaglieri (Gener. fra ex), v. Cavour 9.
Bidelli ed Inservienti Mun., v. Mercanti 12.
Borgo Aurora, c. Brescia 7.
Borgo Rossini, v. Reggio 10.
Borgo Rubatto, vicolo della Brocca 6.
Borgo San Salvatore, v. Mad. Cristina 68.
Borgo Vanchiglia, via Santa Giulia 21.
Brentatori, angolo vicolo del Montone, e via Principe Amedeo.
Calzolai (Unione fra Lavoranti), v. Bertola 4.
Cantonieri della Prov., v. Corte d'App. 5.
Capi Operai e Lavoranti negli stabilimenti d'Artiglieria e Genio, presso la Fabbrica d'Armi in Valdocco.
Cappellai, v. Po 57.
Carabinieri (ex), v. Botero 1.
Carrozzai e Sellai, v. S. Massimo 36.
Cassa d'assist. per la maternità, v. Botero 6.
Comizio Primario dei Veterani 1848-49, v. delle Rosine 3.
Comizio dei Battaglioni Mobili della Guardia Nazionale, v. S. Tommaso 10.
Commessi ed Apprendisti di Commercio, v. Bogino 17.
Commessi ed Impiegati di Commercio, v. Lagrange 7.
Compagnia di M. S. fra Cocchieri e Palafrenieri, v. Lagrange 14 (Costamagna Gio. *presidente*), c. Vinzaglio 3.

Concessionari di Vetture, v. Accademia Albertina 35.
Conciatori (Operai), v. Ancona 8.
Concordia (La), v. Borgo Dora 25.
Confederazione fra Militari ed Operai, v. della Zecca 11.
Confederazione Italiana fra i Lavoranti Panattieri, c. Siccardi 12.
Confettieri, Caffettieri e Liquoristi, via Mercanti 16.
Cooperante (La) **per costruzioni case operaie**, c. Regina Margherita 3.
Cooper. Braccianti ed Affini, v. Nizza 187.
Cooperativa fratellanza Facchini fra le due Stazioni P. N. e P. S., v. S. Secondo 7.
Cooperativa Modellatori, c. Principe Eugenio 18.
Cooperativa Selciatori, v. S. Giulia 21.
Corale (Armonia), v. Cellini 19.
Cristoforo Colombo, p. Nizza 83.
Cuochi e Camerieri (Unione Fratellanza), v. S. Domenico 5.
Cuochi e Camerieri (Soc. collocamento e cassa pensioni), v. Conte Verde 4.
Cuochi e persone di servizio, p. Carlo Em. I, 1.
Decoratori, v. S. Domenico 10.
Esercito (L'), gall. Nazionale.
Falegnami, Ebanisti e Carrozzai (Mastri), vicolo S. Maria 5, sede propria.
Falegnami ed Arti Affini (Operai), via Stampatori 17, p. 2.
Fascio Ferroviario, c. Re Umberto 10.
Fattorini di Commercio, v. Roma 38.
Fattorini di Banca e Comm., v. Roma 38.
Fattorini Telegrafici, v. S. Teresa 12.
Federale Subalpina Lavoranti Panattieri, v. Stampatori 16.
Federazione Italiana degli Operai Metallurgici, c. Siccardi 12.
Federazione Italiana dei lavoratori del libro, v. S. Teresa 12.
Femminile esterna Manifattura Tabacchi, v. Barbaroux 5.
Ferrovieri di Torino (Unione Operai), via Magenta 52.
Filarmonica Po e Borgo Po, (Società riunite), c. Casale 18.
Fonditori ghisa e bronzo, v. Tarino 7*bis*.
Fotografi (Unione), galleria Subalpina.
Française de Bienfaisance de Turin, presso Courtial Aug., v. Frejus 11.
Fratellanza (La) **Artigiana**, v. Genova 13.
Id. fra gl' Impiegati, galleria Nazionale, ingr. E, p. 3.
Fratellanza (La) **Operai d'ambo i sessi**, v. S. Giulia 31.
Fratellanza Stabilimenti Governativi, c. Casale 18.
Frutta e verdura (Negoz. in), p. Emanuele Filiberto 11.
Generale degli Operai, c. Siccardi 12.
Id. degli Operai d'ambo i sessi, (Nuova), via Cavour 9.
Guantai, v. Basilica 4.
Guardia Generale fra ex Militari che presero parte alle campagne dal 1848 al 1870, v. Venti Sett. 29.
Id. dei Veterani Bersagl., gall. Nazion.
Guardie a fuoco, c. Reg. Margherita 126.
Grissinieri (Unione Operai), v. Bellezia 23.
Imballatori, v. Barbaroux 10, p. 1.
Impiegati Civili delle pubbliche Amministrazioni, via Bogino 4.
Impiegati dipendenti dal Ministero della guerra, galleria Nazionale, scala F.
Impiegati S. F. C. I., v. Galliari 2.
Impiegati Secondari delle Regie Amministrazioni e degli Istituti pubblici di Torino, v. Maria Vittoria 28.
Impiegati Secondari della R. Università di Torino ed altri Istituti governativi d'Istruzione, v. Po 15.
Industria Meccanica, v. Pietro Micca 1.
Infermieri, v. S. Massimo 24.
Insegnanti, v. Goito 11.
Insegnanti private, v. Botero 6.
Insegn. primari d'Italia, vic. Benevello.
Lattivendoli (Unione Cooperativa), piazza Corpus Domini 16.
Lattonieri ed Apparecchiatori del Gaz ed Acqua (Unione Principali), v. Alfieri 10.
Lattonieri e Gazisti (Operai), v. S. Tommaso 5.
Lavoranti in Lime (Soc. cooper. di produz. fra), v. Ponte Mosca 16.
Lavoranti in marmi e pietre, v. Stampatori 9.
Lavoratori del libro (Federazione italiana dei), v. S. Teresa 12.
Lega e Confederaz. fra Dentisti meccanici, v. Finanze 7.
Lega per la tutela degli interessi femminili, v. Botero 8.
Legatori di libri, v. Cavour 9.
Levatrici (Soc. Subalpina), c. Siccardi 12.
Libertà (La), Assoc. operaia di Scienze ed Arti, di M. S. d'ambo i sessi, v. Bogino 40.
Librai, Cartolai ed affini, v. Genova 13 presso la *Fratellanza Artigiana*.
Litografica (Unione), via S. Teresa 12.
Manifattura Tabacchi e mista, v. Barbaroux 5.
Maniscalchi (Principali e Lavor.), presso la Scuola Veterinaria, via Nizza 54.
Materassai (Operai), v. Po 57.
Meccanica Operaia (Unione), v. Finanze 7.
Metallurgici (Unione Miglioramento), via Bertola 23.
Militari Alpini in congedo, gall. Nazionale.
Militari (Ex) **in congedo, Vittorio Emanuele**, v. S. Massimo 14*bis*.
Militari congedati dalla R. Marina, via Maria Vittoria 23-25.
Militari reduci d'Africa, galleria Nazionale, scala F.
Muratori (Società Anon. Cooperativa di costruzioni), v. S. Agostino 10-12.

Nuovo Avvenire (ambo i sessi) via San Tommaso 5.
Ombrellai, v. Po 10.
Operaie Cassa Mutua vedove ed orfani, c. Siccardi 12.
Operai Conciatori, v. Ancona 8.
Operai Coton. Valdocco, v. Cottolengo 43.
Operai d'ambo i sessi dello Stabilimento Gilardini, via Ancona 8.
Operai dello Stabilimento Diatto, via Bonsignore 2.
Operai fonditori in ghisa, v. Tarino 7*bis*.
Operai Grissinieri (Unione), v. Bellezia 23.
Operai Off. Carte-Valori, v. C. Alberto 10.
Operai Porta Susa, c. Palestro 8.
Orchestrale, via San Massimo 16, sala Marchisio.
Orefici ed Arti Affini, via delle Finanze 7.
Orto Agricola (Reale Soc.), v. Stampatori 4.
Pace (La), v. Villa della Regina 16.
Parrucchieri, via Alfieri 10.
Parrucchieri (Unione Mutua Miglioramento), v. Alfieri 10.
Pedagogica (La), Società di M. S. fra gli insegn. municip., v. Arsenale 7.
Pellicciai, v. Basilica 4.
Pensionato dell'Associazione Universitaria Torinese, v. Bogino 4.
Personale viaggiante delle Strade Ferrate Italiane, v. S. Anselmo 24.
Personale Subalterno delle Regie Poste, vic. Tre Quartini galleria Geisser.
Previdenza fra il personale viaggiante. S. F. I., via S. Anselmo 24.
Rappresentanti, Viaggiatori e Piazzisti di Commercio, v. Botero 8
Reduci d'Africa, gall. Nazionale.
Reduci della Crimea, v. delle Rosine 3.
Reduci dalle Patrie Battaglie, via dell'Accademia Albertina 33.
Renaiuoli e Barcaiuoli, stradale di Moncalieri 212.
Rimembranza (La), via Aporti 11.
Risorta (La), v. Balbis 4.
Rivenditori di Giornali, v. Bertola 2.
Sarte, v. S. Tommaso 9.
Sarti (Fratellanza), v. S. Tommaso 9.
Sarti (Pia Unione dei), v. Mercanti 10.
Serraglieri (Mastri), c. Vitt. Em. II, 21 presso la Ditta G. Pichetto.
Sordo-muti, via Sagliano 5.
Sott'Ufficiali, Caporali e Soldati in congedo, v. Botero 19.
Spazzaturai, v. S. Domenico 1.
Spazzini municipali, v. Arsenale 7.
Tamburini (Ex) **dell'Esercito Italiano**, v. della Zecca 11.
Tappezzieri in stoffe ed Affini, v. Cavour 9.
Tessitori in seta (Pia Unione dei Lavor.), via delle Rosine 15.
Tintori, presso la *Società Archimede*. v. Basilica 4.
Tornitori ed Arti Affini, v. Stampatori 4.
Tramvie di Torino (Società e Cassa M. S. fra il personale della Soc. Anon.), c. Reg. Margherita 114.
Unione Artisti Industr., gall. Nazionale.
Unione Pio-Tipografica — Compositori-Tip. — Artisti-Tip., v. S. Teresa 12.
Unione Fotografica Italiana, v. Maria Vittoria 23.
Unione Meccanica Operaia, v. Finanze 7.
Unione Miglioramento fra Caffettieri e Liquoristi, v. S. Teresa 14.
Unione Miglioramento fra Commessi ed Impiegati di Commercio, v. Ospedale 10.
Unione Miglior. Metallurgici, c. Siccardi 12.
Unioni Cattoliche Operaie, via dell'Arcivescovado 12.
Unione Viaggiatori e Rappres. di Commercio, v. Gioberti 32.
Valigiai, v. Po 57.
Vittoria (La), v. Porta Palatina 4.
Vittorio Emanuele II, Soc. di M. S. fra Militari in congedo, v. S. Massimo 14*bis*.

Nel territorio di Torino.

Cooperativa (La) al R. Parco.
Femminile Principessa Lætitia, barriera del Martinetto.
Fratellanza (La) **Mutua della Barriera di Milano**, v. Circonvallazione 208.
Fratellanza (La) **Operaia d'ambo i sessi**, barriera di Casale, casa Bourgeois 95.
Lavandai (Società fra), Bertoulla.
Lavoro e Cooperazione di Cavoretto.
Novella Unione, Campidoglio.
Operai Agricoltori, barr. Nizza e dintorni.
Operaia femminile Mad. di Campagna e Lucento, borgata Mad. di Campagna 232.
Operaia Barr, Lanzo (Soc.), v. Cuneo.
Operaia borgo Maddalene, v. Aosta 61.
Operaia del Pilonetto, stradale di Moncalieri isol. 190, oltre il Ponte Isabella.
Operaia barr. Nizza, p. barr. Nizza 124.
Operaia Pozzo Strada e Campidoglio, barriera del Martinetto, v. Levanna 10.
Operaia della Madonna del Pilone.
Id. **Madonna di Campagna.**
Id. **di Mongreno.**
Id. **di Sassi**
Id. **di Superga.**
Id. **di Vanchiglia**, via Circonvallazione 38.
Id. **Borgata Ceronda**, stradale di Pianezza 16.
Id. **Agricola Comm. di Miraflori.**

GALLERIE, MUSEI E BIBLIOTECHE

Museo Civico

È istituito nell'anno 1863, a cura e spese dell'Amministrazione Municipale, che provvede alla sua amministrazione ed al suo incremento con appositi fondi, stanziati annualmente in bilancio.

È composta di due sezioni: una per l'**Arte applicata** all'Industria, che ha sede nel locale municipale di via Gaudenzio Ferrari, n. 1; l'altra per le **Belle Arti** e Memorie **Patrie**, con sede nel palazzo situato al n. 30 del corso Siccardi.

Orario per la visita delle collezioni

Ingresso gratuito

Arte applicata: Domenica e le altre feste solenni dalle 12 alle 16; martedì e giov. dalle 9 alle 16.
Belle Arti: Domenica e le altre feste solenni dalle 12 alle 16; giovedì dalle 9 alle 16.

Ingresso a pagamento (tassa di L. 1).

Per entrambe le sezioni: Tutti gli altri giorni dalle 9 alle 16.

Direzione: Via Gaud. Ferrari 1.

Direttore e Presidente delle due Sezioni
Avondo comm. Vitt., uff. ✻, v. Napione 2.
Segretario
Sacerdote **Anselmo**, v. Mazzini 4.

Sezione Arte applicata all'Industria.
Via Gaudenzio Ferrari 1.

Storia del lavoro dalle età comprese tra il periodo Bisantino ed il principio del secolo XIX. (Mobili, utensili, bronzi, armi, ceramiche, stoffe, ecc.).

Consiglieri
Avondo comm. Vittorio, uff. ✻, predetto.
Bertea cav. avv. Ernesto, v. Arsenale 43.
Brayda cav. ing. Riccardo, v. Cernaia 38.
Ferrero profess. cav. Ermanno, via San Quintino 19.
Fontana avv. comm. Leone, uff. ✻, Senatore del Regno, p. Vitt. Em. I, 12.
Scarampi di Villanova march. Fernando, v. S. Franc. da Paola 14.

Sezione Belle Arti
Corso Siccardi 30.

Oggetti d'arte moderna italiana e specialmente piemontese (pittura, scultura, architettura, incisioni, ecc.). Memorie relative al Risorgimento italiano e memorie cittadine.

Consiglieri
Avondo comm. Vittorio, predetto.
Gilardi cav. prof. Pier Celestino, v. Accademia Albertina 8.
Corsi di Bosnasco conte comm. Giacinto, v. Madama Cristina 6.
Ceppi conte comm. ing. Carlo, Gr. uffiz. 🜲, v. Bogino 20.
Tabacchi prof. comm. Odoardo, v. Accademia Albertina 8.

Consiglieri onorari
Cantù Luigi, uff. ✻ e 🜲, v. Maria Vitt. 3.
Gioberti avv. comm. Emilio, v. Alfieri 24.
Negri cav. prof. Pasquale, v. dei Fiori 90.
Quagliotti cav. Vinc., p. Vitt. Em. I, 19.

Capo custode
Moro Gio., v. Gaudenzio Ferrari 1.

Museo Nazionale del Risorgimento Italiano
(Mole Antonelliana)
Via Montebello 20 angolo v. Gaud. Ferrari
con Sede provvisoria
nella Sez. *Belle Arti* del Museo Civico
Corso Siccardi 30.

Scopo del Museo è di raccogliere e conservare ordinati o disposti nelle forme più convenienti tutti i documenti e gli oggetti che possano contribuire allo studio del risorgimento italiano e si riconoscano atti a mantenere sempre vivo nella coscienza del popolo il ricordo dei tempi, degli uomini e degli avvenimenti che trassero all'unità e all'indipendenza della Patria.

Orario

Ingresso gratuito: Domenica e feste solenni dalle 12 alle 16, giovedì dalle 9 alle 16.
Ingresso a pagamento (L. 1): tutti gli altri giorni dalle 9 alle 16.

Presidente
Il Sindaco di Torino.

Consiglieri
Villa comm. avv. Tommaso, Gr. Cr. 🜲, v. S. Domenico 1.
Fontana comm. Leone, senatore del Regno, p. Vitt. Em. I, 12.
Avondo comm. Vitt, uffic. ✻, v. Napione 2.
Chiala comm. Luigi, senatore del Regno (Roma).
Carle avv. G., senat. del Regno, piazza Statuto 15.
Rinaudo prof. comm. Cost., v. Brofferio 3.

Membro nominato dal Ministero di Pubblica Istruzione
N. N.

TORINO **Guida del Viaggiatore** Compilata da C. ISAIA
Illustrata da 20 fotoincisioni e Pianta della Città
Edizioni Italiana, Francese, Inglese e Tedesca, cad. **L. 1**
Presso le Librerie G. B. PARAVIA e Comp., vie Garibaldi 21-23 e Arsenale 29.

Museo d'Antichità
Via Accademia delle Scienze 4.

L'origine del Museo d'Antichità si fa risalire al regno di Vittorio Amedeo II, il quale nel 1720 cedeva all'Università di Torino gli oggetti antichi che formavano le private collezioni dei Duchi di Savoia. Sotto il regno di Carlo Emanuele III, si accrebbe di altri marmi che si trovavano in alcune città del Piemonte, e di una piccola raccolta di antichità egiziane inviate dal viaggiatore Vitaliano Donati durante la sua missione scientifica in Oriente; e finalmente nel 1824 veniva acquistata da re Carlo Felice la celebre e ricchissima raccolta di antichità egizie fatta dal cav. Bernardino Drovetti specialmente a Tebe, e dalla quale venne al Museo di Torino la fama veramente mondiale che tuttora conserva. In questi ultimi anni il Museo è stato completamente riordinato.

Orario: *Giorni festivi* dalle **13** alle **16**. Accesso gratuito.

Giorni feriali dalle ore **9** alle **16** mediante la tassa di L. **1** per gli adulti e di cent. **50** per i fanciulli.

Schiaparelli comm. prof. Ern., *Direttore*.
Botti cav. Guglielmo, *Conservatore*.
Ballerini dott. Franc., *id*
Oliva Ferdinando, *Vice-segretario*.

Armeria Reale
Piazza Castello 13.

È posta nell'ala destra del Palazzo Reale, con ingresso pel pubblico dal portico sotto la Loggia Reale. Re Carlo Alberto incaricava nel 1833 della raccolta e dell'ordinamento delle armi il conte colonnello Vittorio Seyssel d'Aix, che ne fu quindi nominato Conservatore e Direttore. Egli collocò le armature e le armi nella *Galleria Beaumont* (così detta dal nome del pittore che ne decorò la vôlta) e nella Rotonda, e ne pubblicò, nel 1840, il Catalogo. Essendo direttore il conte Luigi Seyssel d'Aix, maggior generale, si accrebbero i monumenti, e si prese a rifarne il catalogo, del quale fu affidata la compilazione, testè ultimata, al maggiore d'artiglieria A. Angelucci, secondo il nuovo ordinamento dal medesimo proposto ed eseguito, col quale i cimelj sono distinti in tre grandi *classi*, suddivise in *serie*, distinte da lettere e numeri.

Sarebbe lungo l'enumerare i cimelj che si conservano in quest'Armeria, una delle principali di Europa; per il che si noteranno alcuni dei più pregevoli, per la storia d'Italia in genere e di Casa Savoia in ispecie, e per quella degli armaiuoli italiani.

Fra gli oggetti preistorici ed antichi (di pietra, di bronzo e di ferro) è da osservarsi: di bronzo, un *Umbone* da scudo (nº A¹. 47), rarissimo, e cimelio unico in Italia; una spada (nº A¹. 44) con *manico ad antenne*, pregevolissima per la sua perfetta conservazione; e un *Sisto* (Xistus) (nº A¹. 89) l'Ariete della galèa romana, unico finora conosciuto.

Tra le armature storiche da uomo e da cavallo del secolo XVI sono da notarsi le seguenti:

Una del cardinale *Ascanio Maria Sforza Visconti* (nº B. 1); una da torneo, con pezze di rispetto e di rinforzo, del Duca Emanuel Filiberto (nº B. 4) del 1561, opera di Giovanni Paolo Negroli armaiuolo da Milano; tre di *Girolamo* e *Antonio Martinengo* (numeri B. 3, 5 e 6); tre da torneo di altri della stessa famiglia (nn. B. 9, 32 e 33); quella da torneo di *Valerio Corvino Zacchei* (nº B. 7) da Spoleto; quella di *Gio. Battista Rota* (n. B. 8) da Bergamo; quella bianca, da uomo d'arme, di *Sigismondo Seiberstorfer* bavarese; finalmente quella dell'ingegnere militare *Rocco Guerrini*, conte di Lynar (nº B. 34).

Del secolo XVII, e semplicemente da uomo, sono da notarsi le armature seguenti: quella di un uomo d'arme di Carlo Emanuele I (nº B. 39); quella da torneo del principe Emanuele Filiberto (nº B. 43), generale di mare e vicerè in Sicilia per la Spagna; quella colossale di *D. Diego Filippo Guzman*, primo marchese di Leganes (nº B. 44), governatore di Milano; e quella di *Alessio Maurizio San Martino*, marchese di Parella (nº B. 46). Sono da ammirarsi: una corazza con fiancali e celata alla borgognona, incisa a mo' di maglia a banda forbita e dorata, fatta alla foggia antica, appartenuta a un Martinengo del XVI secolo; e una corazza, con celata della stessa di berretto frigio, ricchissima di ornati e figure a basso rilievo, di color nero su fondo granito e dorato, del più puro stile e della più finita esecuzione dell'aureo secolo del risorgimento delle arti in Italia.

Tra le parti di armature sono da noverarsi numerose pezze di quelle appartenute a Carlo Emanuele I e a Vittorio Amedeo I; le corazze del principe Eugenio, Carlo Emanuele III e di Vittorio Amedeo III; e il petto della corazza di *Pietro Antonio*, di *Girolamo Martinengo*, cavaliere dell'ordine del Redentore di Mantova. La *Targa* a foggia di mandorla, attribuita al Cellini, è una dei più pregevoli lavori di cesello e di azzimina che si conoscano. Ammirabilissimi sono: il *Caschetto* col Giove che fulmina i Titani: la *Lingua di bue* di *Alfonso d'Este*, le due *Spadone* di Emanuele Filiberto, ed il *Manico a croce*, da spada, opera del *Donatello*. Come oggetto d'importanza storica è da notarsi il *Revolver* di tre canne, a ruota, appartenuto all'imperatore Carlo V. Veri capilavori degli archibusieri milanesi sono gli archibusi con i loro accessorii, donati, dicesi, da Filippo II al vincitore di S. Quintino; e le pistole con le canne di *Gio. Batt. Francino* da Gardone, e con le ruote, ed i guarnimenti a traforo e scolpiti di *Carlo Bottarelli* da Brescia, degli anni 1665 e 1666; un *Pistolone*, con guarnimenti stupendamente scolpiti, pure di lavoro bresciano, e un *Archibuso* a miccia a canna ottagona, con ornati incisi e indorata, appartenuto al conte *Nicola Strobara* da Brescia, opera, certamente, dell'archibusiere *Angelo Colombo* da Cardone.

La collezione di armi e di altri oggetti orientali è pregevole assai. Essa, come si disse, è collocata nella Rotonda nella quale sono anche messi in mostra i doni nazionali fatti a Re Carlo Alberto nel 1848, a Re Vittorio Emanuele II nel 1859-60, ed a Re Umberto, la spada di Napoleone I. Due Aquile di bronzo dorato date da Napoleone I nel 1805 ai Granatieri della Guardia Reale Italiana, per apici delle loro bandiere, e state riportate di Russia dal Generale Lecchi. Negli armadi isolati sono disposti altri doni fatti da' particolari alla Maestà del fu Re Vittorio Emanuele II ed al Principe ereditario Umberto di Savoia, Re d'Italia.

Nel 1895 venne aperta una nuova Categoria nella Rotonda per le armi ed oggetti conquistati nella Colonia Eritrea e specialmente in seguito ai gloriosi combattimenti ivi avvenuti nel 1894. Interessano specialmente le lancie, le bandiere, i negarit, ed un'armatura a maglia di ferro.

La economia del libro non ci permette una più lunga enumerazione delle preziosità che si contengono in quest'Armeria; ma siamo sicuri che i pochi cenni dati basteranno ad incitare il forestiere a visitarla, ed egli troverà che siamo stati abbastanza modesti dicendola una delle principali d'Europa.

Orario: L'Armeria è aperta al pubblico tutti i giorni delle ore **11** alle **15**; nei giorni feriali occorre un biglietto che è rilasciato **gratuitamente** dall'ufficio della Direzione, in capo alla prima scala, negli ammezzati.

Il nuovo Catalogo arricchito di oltre 500 incisioni, trovasi in vendita, al prezzo di L. **3**, unicamente presso la detta Segreteria.

Direttore Conservatore
D'Oncieu de la Bâtie conte Paolo, Senatore del Regno, Tenente Gen. nella riserva, p. Vitt. Eman. **I**, 2.

Segretario
Nuvoli conte Luigi, ✉ e ✻, v. Scuole 8.

Regia Pinacoteca
(Galleria di Quadri antichi).
Via e Palazzo Accad. delle Scienze 4

La R. Pinacoteca, fondata nel 1832, da Re Carlo Alberto, è annoverata fra le più ricche gallerie, non solo d'Italia, ma d'Europa. L'antica scuola piemontese vi è rappresentata da quadri di Macrino d'Alba, Defendente Ferrari, Gaudenzio Ferrari, Giovenone, Lanino, Sodoma, ecc. Nelle altre scuole italiane del Rinascimento, figurano il Beato Angelico, Botticelli, Pollaiuolo, Lorenzo di Credi, il Perugia, Gian Bellini, Mantegna, Gr. Schiavone, Tiepolo, ecc. Fra gl'Italiani posteriori al Rinascimento brillano Paolo Veronese, Bassano, Caravaggio, Guercino, Carracci, Albani, Guercino, Guido Reni, Dolci, Tiepolo, Canaletto, ecc. Ma la maggior ricchezza è costituita dalle scuole fiamminga ed olandese. Dei fiamminghi basti citare: Van Eyck, Memling, Van der Weyden, Van Orley, Teniers, Breughel, Miel, Rubens, Van Dyck (il cui quadro *Carlo I* passa per il suo capolavoro). Degli olandesi: Rembrandt, Potter, Mytens, Honthorst, Ruysdael, Saftleven, Wouwermans, Dou, Mieris, Hemm, Griffier.

Alla R. Pinacoteca si ha accesso gratuito tutte le domeniche e le altre feste riconosciute dallo Stato, dalle **13** alle **16**; e nei giorni feriali dalle 9 alle 16, mediante tassa governativa di lire **una** per gli adulti e di cent. **cinquanta** per i fanciulli al disotto di 12 anni.

Direttore
Baudi di Vesme nob. Aless., v. dei Mille 56.

Conservatore
Camilli Luigi, uff ✻ e ✉, v. Maria Vitt. 3.

Segretario
Sacco Carlo, v. Principe Amedeo 6.

R. Museo Commerciale
presso la *Camera di Comm. ed Arti di Torino*
Via Ospedale 28.

Vedi rubrica *Istituzioni e Società Industr., Commerciali ed Agricole*.

Musei di Zoologia e di Anatomia comparata
Palazzo Carignano.

Questi Musei vennero fondati da Carlo Emanuele III colle raccolte fatte dal Donati in Oriente: poi si arricchirono i numerosi doni dei Sovrani piemontesi e dei piemontesi che seguirono il fondatore. Ad essi si unirono altre raccolte di privati, fra cui quelle del conte di Bellino, del conte Carburi, del Graneri, del marchese di Breme, di Eugenio Sella, del Blanc e dei Bellardi; i doni del conte M. G. Peracca, del rev. L. Salla, dell'ing. Gariazzo e di molti altri; le raccolte provenienti dal viaggio in Persia, dal viaggio di circumnavigazione della *Magenta*, dal viaggio di Ghiliani al Parà, da viaggi in Siria, nel Darien e nell'Equatore del dott. E. Festa, da viaggi al Paraguay, nel Chaco Boliviano e nel Matto Grosso del dott. A. Borelli, dal viaggio allo Spitzbergen di S. A. R. il Principe di Napoli, dal viaggio di S. A. R. il Duca degli Abruzzi colla « Stella Polare ». Recentemente il cav. Flaminio Baudi di Selve faceva dono della sua importante raccolta di coleotteri e S. M. il Re d'Italia donava una splendida raccolta di uccelli poleartici, ecc. I professori Borson, Bonelli, Genè, Defilippi e Lessona, li fecero grandemente progredire, tanto che essi possono prendere posto fra i primi d'Europa.

Orario: Tutti i giorni, eccetto il lunedì dalle ore **13** alle **16**. L'ingresso è gratuito.

Direttore
Camerano prof. Lorenzo, pal. Carignano.

Vice-Direttore
Salvadori conte Tommaso, uffiz. ✉, via Principe Tommaso 17.

Assistenti del Museo di Zoologia
Peracca conte dott. Mario Giacinto, via S. Anselmo 6.
Festa dott. Enr., ✉, *aggiunto*, pal. Carignano
Nobili dott. Gius., *agg.*, v. Venti Sett. 16.
Bonomi-Serafino Clelia, 1° *preparatore*, v. Maria Vittoria 3.
Novaresio Gio. Batt., 2° *preparatore*.

Assistente del Museo di Anatomia
Giglio-Tos dott. Ermanno, v. Cernaia 44.

Settore zootomico
Borelli dott. Alfredo, ✉, pal. Carignano.

Pianta Angelo, *usciere capo*.
Grosso Bartolomeo, *usciere*.
Garberoglio Vincenzo, *id.*
Astore Giovanni, *id.*
Musso Ant. Franc., *id.*
Baldi Giacomo, *id.*
Baldi Franc., *inserviente*.
Piglione Paolo, *portiere dei Musei*.

Museo di Geologia
Piazza e Palazzo Carignano.

Questo Museo occupa una lunga galleria e quattro spaziose sale.

Orario: Tutti i giorni, eccetto il lunedì dalle ore **13** alle **16**.

Parona dott. prof. Carlo Fabrizio, *Dirett.*, palazzo Carignano.
Virgilio dott. Franc., *assistente*, v. Po 48.
Bonarelli dott. Guido, *assistente*.

Usciere, Forma Ernesto.
1° *Inserviente*, Sacchi Gius. Antonio.
2° *Id.* Sacchi Carlo.

Museo di Mineralogia
Piazza e Palazzo Carignano.

Fu istituito dal professore Borson e recato al punto da non invidiare i più celebri d'Europa. Occupa sette grandi sale.

Orario: Tutti i giorni, eccetto il lunedì dalle ore **13** alle **16**.

Direttore
Spezia ing. Giorgio, ✻, v. Accad. Albert. 21.

Assistenti
Piolti dott. Giuseppe, v. Saluzzo 4.
Colomba dott. Luigi, v. Stampatori 25.
Boccati dott. Aless., *volont.*, v. Marco Polo 2.

Uscieri
Pianta Angelo, *capo*, palazzo Carignano.
Boffano Andrea, id.
Roaschia Luigi, id.
Castagnone Primo, id.

Museo Nazionale di Bacologia e di Sericoltura

Annesso fin dal 1896
all'**Associaz. Serica e Bacologica del Piemonte.**
Via dell'Ospedale 26.

Museo d'Artiglieria

Corso Siccardi
nel Maschio della Cittadella.

In questo Museo si conservano le armi antiche d'ogni genere e si raccolgono le nuove in uso presso il nostro esercito e quelle degli Stati esteri.

Visibile nei giorni feriali dalle **10** alle **12** e dalle **14** alle **16**; nei giorni festivi dalle **10** alle **12**, col permesso della Direzione dell'Officina di Costruzione d'Artiglieria, via Arsenale 24.

Palazzo Reale

Piazza Castello.
Vedi descrizione e orario a pag. 102.

Orto Botanico

presso il Castello del Valentino.
Vedi pag. 564.

Istituto di Anatomia

Corso Massimo d'Azeglio.
Vedi rubrica *Insegn. Superiore*, pag. 564.

Museo Craniologico

Via Po 16 (Accademia di Medicina)
Visibile col permesso del Direttore.
N. N., *Direttore.*

Biblioteca di S. A. R. il Principe Tommaso di Savoia

Duca di Genova.
Piazza S. Giovanni, Palazzo Genevese.
Visibile con permesso speciale.

Bibliotecario

Zanotti-Bianco Pietro, uff. ✻, comm. ▭, freg. di med. d'argento al valor milit., Tenente Colonnello di Cavalleria in ritiro, v. della Rocca 28.

Biblioteca Nazionale

Via Po 17, p. 1.

La biblioteca, che ebbe già il nome di *Universitaria*, ed ora è *Nazionale*, ed è la sola governativa di tutto il Piemonte, ripete la sua origine dal dono della privata libreria di Casa Savoia, fatto nel 1720 da Vittorio Amedeo II alla Università.

Essa conta al presente oltre **250,000** volumi a stampa e **4138** manoscritti, dei quali i fondi più importanti sono quello dell'antica libreria di Casa Savoia, e quello dei manoscritti della celebre abbazia di Bobbio (circa una settantina), pervenuti alla biblioteca nel 1820. La biblioteca possiede inoltre un numero considerevole di manoscritti orientali (ebraici, arabi, persiani, copti, turchi, ecc.), descritti in cataloghi speciali; alcuni fogli di palma scritti in lingua malabarica o tamulica, con lo stilo; altri manoscritti in carattere e lingua dei Batta dell'isola di Sumatra, in lingua tibetana, in lingua talugia, ecc. Possiede pure circa **400** manoscritti greci, fra cui il *Commentario ai Profeti minori* di Teodoreto con splendide miniature bizantine del sec. IX ed altri manoscritti bizantini miniati; e circa **1200** manoscritti latini, dai palinsesti di Cicerone di Cassiodoro e del Codice Teodosiano, dei sec. V che furono argomento delle scoperte di A. Peyron e di C. Baudi di Vesme, al sec. XVIII. Fra i manoscritti miniati meritano ricordo due miniature irlandesi del sec. VII, due splendidi volumi della *Historia Naturalis* di Plinio, con miniature della scuola del Mantegna e alcuni manoscritti elegantemente ornati per principi e personaggi, come per Carlo VI re di Francia, pei duchi di Savoia Amedeo IX e Carlo I, per papa Pio II, pel Duca di Borgogna, pel Marchese di Saluzzo, pei Gonzaga di Mantova, per gli Aragonesi di Napoli, pel card. Niccolò Roselli detto il « Cardinal d'Aragona », ecc. Possiede inoltre circa **300** manoscritti italiani, **172** francesi, otto non pochi tedeschi, spagnuoli, ecc. — Importante è pure il fondo degli incunaboli o edizioni del sec. XV (in numero di **1095**), di cui la più antica è il *Rationale* di G. Durand, impresso a Magonza nel 1459 e che comprende parecchie edizioni in pergamena, con xilografie e miniature, fra le quali merita ricordo la Bibbia *Plantiniana*, in 13 volumi in folio, donata da Filippo II re di Spagna a Emanuele Filiberto.

La biblioteca possiede pure, oltre le raccolte speciali delle edizioni Aldine, dei libri musicali di Casa Savoia, delle opere ebraiche donate dal Vallerga di Caluso, non poche rilegature rare e preziose, fra cui alcune orientali assai belle, italiane di ogni tempo, e una firmata di Gio. Grolier.

Oggetti d'arte: Un mappamondo in acciaio lavorato all'agemina ed eseguito dall'incisore milanese Francesco Basso (1570); XXIV carte da giuoco del sec. XV impresse a rilievo; busti in marmo di Carlo Emanuele I, Vittorio Amedeo II, Prospero Balbo, V. Gioberti, ed altri; una raccolta di **10,321** stampe di varie scuole, legate in 50 volumi; e la *Botanica Taurinensis*, esemplare unico di una raccolta delle piante dell'Orto botanico di Torino, comprendente in 64 grandi volumi, pregevolissimi disegni botanici acquerellati dal vero da eccellenti artisti.

Orario: È aperta dalle ore **9** alle **17** nei mesi maggio-ottobre, e dalle **9** alle **16** e dalle **19** alle **22** dal novembre all'aprile. — La biblioteca rimane chiusa soltanto 15 giorni nell'anno, ordinariamente nella seconda metà di settembre.

Prefetto

Carta avv. cav. Franc., via Po 19.

Bibliotecario onorario

Peyron prof. Bernardino, comm. ✻, via Bogino 27.

Bibliotecari

Frati dott. cav. Carlo, p. S. Carlo 2.
Avetta dott. Adolfo, c. Vitt. Em. II, 19

Sotto-bibliotecari

Vay dott. Lor., ▭, strada di Francia 1.
Marengo avv. Enrico, v. Lagrange 16.
Serafino dott. Gabr., palazzo Carignano.
Curlo march. avv. Faust., v. Carlo Alb. 19
Rossi dott. Eug., v. Princ. Amedeo 26.
Giambelli prof. Carlo, *comandato*, via Carlo Alberto 17.

Ordinatore

Nicola dott. Guido, v. dei Mille 26.

Distributori

Pignetti Paolo, v. Porta Palatina 19.
Borghi Giulio, v. Maria Vittoria 40.
Gabiera Ettore, v. Villa della Regina 7 *bis*.
Roberti Ulr., v. Napione 82.
Graziano Gius., v. della Zecca 33.
Anselmi Carlo, v. Moncalieri 19.
Nicola Enrico, v. Po 14.
Giraudano Eman., p. Gran Madre di Dio 5.
Andreis Achille, v. S. Massimo 43.
Cortese dott. Paolo, v. Bogino 17.
Serafia Luigi, v. Po 14.
Piano Bald., v. Thesauro 3.

Apprendisti distributori

Narratone Silvio, v. Assarotti 15.
Palazzi Eugenio, v. Po 29.
Gariglio Bonifacio, v. S. Secondo 7 *bis*.

Uscieri

Graglia Alb., v. Po 19.
Rosso Franc., *servente*, v. Montebello 5
Bruno Gaetano, v. Po 19.
Cagiotti Gabriele, v. Po 19.
Chiaravallo Gerardo, v. Po 19.
Serra Teresa, *portinaia straord.*

Biblioteca Civica

Palazzo Municipale, piano nobile.

Proposta e propugnata fin dal 1855 dal comm. Giuseppe Pomba, consigliere comunale, fu aperta al pubblico il 22 febbraio 1869.

Ha per iscopo precipuo di favorire lo studio delle scienze applicate alle arti ed alle industrie e di fornire cognizioni utili alla classe operaia.

Conta oltre 99.000 tra volumi ed opuscoli, tra i quali molti di gran pregio che trattano appunto di scienze, arti ed industrie. A formar questo suo patrimonio concorsero le librerie donate dal prefato comm. Pomba, dal cav. Antonio Longhi, e dal cav. Giovanni Antonelli, dall'abate commendatore Michele Antonelli, dagli eredi del barone I. A. Todros, dai conti Ludovico e Carlo Dalpozzo di Mombello, dal marchese Carlo Alfieri di Sostegno, dalla Marchesa Giuseppina Alfieri di Sostegno, dal comm. professore Giuseppe Baruffi, dal cav. Luigi Capelli, dal marchese Ainardo Benso di Cavour, dalla signora Giuseppina Corte vedova Decaroli, dal conte Luigi Cibrario, dal comm. prof. Ascanio Sobrero, dal comm. Giovanni Plana, dal conte Federigo Sclopis, dal dott. Pietro Borsarelli, dal cav. Giovanni Giuseppe Fassoni, dal sig. Saverio Luisia, dai signori avv. Adolfo, ingegnere Ettore e dott. Oreste fratelli Mattirolo, dal cav. prof. Cesare Parrini, dal barone avv. Alessandro Vita Todros, dal comm. dott. coll. Antonio Ghiglietti, dal conte Paolo Ballada di Saint Robert, dalla signora Margherita Piacenza, vedova di S. E. Michelangelo Castelli, dall'avv. Giulio Saracco, dal comm. ing. Oreste Bollati e dal comm. prof. Giacinto Pacchiotti.

La Biblioteca possiede autografi di Principi di Casa Savoia dal sec. XV ai giorni nostri e di personaggi illustri d'ogni nazione, specialmente dei tempi moderni.

Questi autografi furono legati alla Città di Torino dal Senatore conte Augusto di Cossilla, dal marchese Giorgio Guido Pallavicino Trivulzio, dal marchese Emanuele D'Azeglio e dai vari Ministeri.

La Biblioteca possiede inoltre una collezione di opere d'arte importantissima.

Il Municipio fece collocare, nello scalone d'accesso alla Biblioteca, una lapide, nella quale sono ricordati i nomi degli egregi personaggi sovra nominati che con doni cospicui si resero benemeriti della Biblioteca, e nella galleria, ove si distribuiscono i libri, il busto del Pomba (opera pregiata dell'Ambrosio).

Alle sale di lettura già esistenti si aggiunsero nel 1894 un vasto salone, in cui trovano posto 50 disegnatori ed altrettanti lettori, ed una sala riservata alle lettrici.

È molto frequentata. Nello scorso 1901 i lettori furono 116,361 e richiesero 140,395 opere.

Orario: La Biblioteca è aperta al pubblico dal 15 ottobre a tutto aprile nei giorni feriali dalle **10** alle **15** e dalle **19,30** alle **22**, nei giorni festivi dalle **9** alle **12**. Negli altri mesi dell'anno nei giorni feriali dalle **10** alle **16**, e nei giorni festivi dalle **9** alle **12**.

Direttore

Carrera avv. cav. Quintino, *capo ufficio*, v. S. Quintino 21.

Vice-Direttore

Zo Giovanni, v. Gioberti 6.

Applicati

Galliano Luigi, v. Superga 58 (barriera di Casale).
Galletti Mario, v. Roma 15.
Ottino Alfredo, v. Basilica 9.
Massa geom. Ferdin., v. Volta 3.

Distributori

Bertone Federico, v. Cavour 20.
Gorreta Gio., c. Napoli 20.

Biblioteca della R. Accademia di Medicina

Via Po 16.

Fusari prof. Romeo, *bibliotecario.*
Peraldo Casimiro, *distributore e custode.*

Biblioteca dell'Accademia delle Scienze

Via Maria Vittoria 3, p. 2.

Essa è ricca degli atti delle principali Società scientifiche del mondo. Raro ornamento ne è la raccolta di opere stampate e manoscritte fatte dal conte Vidua ne' suoi viaggi transatlantici e donata dal padre. Ancora vanno aggiunte le numerose e rarissime opere che formavano la biblioteca del prof. Costanzo Gazzera, che fu segretario perpetuo dell'Accademia, nonchè quelle che costituivano le librerie degli illustri Plana e Sclopis, stati ambidue Presidenti dell'Accademia. Riservata ai membri dell'Accademia ed alle persone da essi presentate.

Vedi a pagina 550
la *Commissione accademica e gli impiegati della Biblioteca.*

Biblioteca Militare
Via Plana 2.

La medesima è composta delle biblioteche del Corpo dello Stato Maggiore, del Corpo Reale d'Artiglieria e del Corpo del Genio militare, esistenti l'una fin dal 1814, l'altra dal 1815 e la terza dal 1837. Nel 1854 si fusero in una sola queste tre Biblioteche; ad essa venne dato il nome di *Biblioteca delle Armi speciali*, e fu destinata a servire alle predette speciali milizie. Nel 1855 le fu mutato il nome in quello di *Biblioteca Militare*, e se ne estese l'uso a tutti gli ufficiali dell'Esercito di presidio in Torino, ai professori di stabilimenti militari ed agli impiegati della militare amministrazione, e ne venne affidata la direzione ad un ufficiale dell'Esercito. Questa bene ordinata Biblioteca, situata in luogo adatto ed opportuno, contiene oltre 30,000 volumi, pel valore di L. 273,500, specialmente attinenti alle scienze militari, e mediante il continuo acquisto di nuove opere, essa è mantenuta a livello delle novità e dei progressi in ogni parte della scienza e delle arti affini alla milizia.

Direttore

Cuniberti cav. Felice, comm. del R. Ordine di Takovo di Serbia, ten. colonn. nella riserva, v. Giacinto Collegno 28.

Distributore

Luera Nicola, tenente nella riserva, via Plana 2.

Biblioteca e Medagliere di S. M. il Re d'Italia
Piazza Castello 13.

Essa contiene oltre settanta mila volumi stampati, e più di duemila manoscritti. Tra gli stampati è unica la serie delle opere spettanti alla storia, amministrazione degli antichi Stati di Casa Savoia, ricchissima la serie di scritti militari, libri d'arte, storia specialmente d'Italia, grandi viaggi, e volumi impressi in Piemonte nel secolo XV. Nei manoscritti sono più di 1000 quelli che appartengono alla storia dell'antica nostra Monarchia, varii magnifici miniati e di primari artisti portolani antichi su pergamena, cronache e storie italiane, trattati militari, ed inoltre da 150 codici orientali, specialmente arabi. Possiede anche questa biblioteca una collezione di disegni di antichi maestri, e soprattutto delle scuole italiana, fiamminga ed olandese.

Annesso a questa biblioteca è il *Medagliere di S. M.*, composto di oltre 40,000 pezzi tra monete greche, romane, italiane, sigilli, medaglie, ecc.

Bibliotecario e Conservatore

Carutti di Cantogno bar. comm. Domenico, Senat. del Regno, v. della Zecca 7.

Addetto

Pezzi Luigi, ✉, archivista nella R. Casa, v. Figlie dei militari 15.

Viaggiatori!

NUOVA TARIFFA DEI BIGLIETTI FERROVIARI

da TORINO (Porta Nuova) per tutte le Stazioni di Ferrovie e Laghi d'Italia

andata in vigore il 10 Settembre 1900

a termine delle Istruzioni (n. 80) della Direzione Gen. delle Ferrovie del Mediterraneo (17 Agosto 1900).

Prezzo L. **1,25.** Presso le Librerie G. B. Paravia e C.

Presso le Librerie G. B. PARAVIA e Comp.

TORINO

GUIDA DEL VIAGGIATORE

illustrata da 20 fotoincisioni e dalla Pianta della Città,

pubblicata in quattro edizioni

sotto il patrocinio del Municipio e della Soc. Promotr. dell'Ind. Naz. di Torino.

Edizioni Italiana, Francese, Inglese e Tedesca, caduna **L. 1.**

PIANTA DI TORINO

alla scala di 1:10.000.

Foglio di centimetri 57×76 stampato a 5 colori, coll'indice nominativo di tutte le piazze, i corsi, le vie, le chiese, i monumenti, gli edifici pubblici civili, militari, ecc., e colla indicazione delle linee tramviarie.

Prezzo L. 1

ACCADEMIE, SOCIETÀ ED ISTITUTI SCIENTIFICI, ARTISTICI ED AGRICOLI

Accademia Reale delle Scienze
Via e Palazzo dell'Accademia 4.

Ebbe origine da una Società privata, di cui furono fondatori nel 1757 il conte Saluzzo, Lagrange e Cigna. Fu riconosciuta nel 1783 come Accademia Reale delle Scienze, dal Re Vittorio Amedeo III. L'Accademia è divisa in due classi: una per le scienze matematiche, fisiche e naturali; l'altra per le scienze morali, storiche e filologiche. Ha 40 Accademici residenti, fra cui un presidente, un vice-presidente ed un tesoriere; ciascuna classe ha un direttore ed un segretario.

Presidente

Cossa Alfonso, comm. ✻, ✉, dottore in medicina, dirett. della R. Scuola d'applicazione degli Ingegneri in Torino, professore di chimica docimastica nella medesima scuola e di Chimica minerale presso il R. Museo Industr. italiano ecc., v. Montecuccoli 3.

Vice-Presidente

Peyron Bernardino, gr. uff. ✻, uff. ✉, bibliot. onor. della Biblioteca Nazion., v. Bogino 27, p. 2.

Tesoriere

Jadanza Nicodemo, ✉, dott. prof. di geod. teoret., nella R. Università, v. Madama Cristina 37.

Classe di scienze fisiche, matematiche e naturali.

Direttore

Salvadori conte Tomm., uffiz. ✉, prof. dott. in medic. e prof. di storia nat. nel R. Liceo Cavour, v. Princ. Tommaso 17.

Segretario della Classe.

D'Ovidio Enrico, uff. ✻, comm. ✉, prof. d'algebra e geometria analitica nella R. Università di Torino, c. Oporto 30.

Accademici residenti

Salvadori conte Tommaso, predetto.
Cossa Alfonso, predetto.
Berruti Giacinto, uffiz. ✻, gr. uff. ✉, ing. delle miniere, c. Vitt. Em. II, 70.
D'Ovidio Enrico, predetto.
Naccari Andrea, uff. ✻ e ✉, prof. di fisica sperimentale nella R. Univ. di Torino, via S. Anselmo 6.
Mosso Ang., ✻, comm. ✉, dott. in medicina e chirurgia, prof. di fisiol. nella Regia Univ. di Torino, v. Mad. Cristina 34.
Spezia Giorgio, ✉, prof. di mineralogia nella R. Università di Torino, via dell'Accad. Albertina 21.
Camerano Lor., prof. di anat. comparata nella R. Università, palazzo Carignano.
Segre Corrado, ✉, prof. di geometria superiore nella R. Università di Torino, c. Vitt. Em. II, 85.
Peano Gius., dott. in matem., prof. di calcolo infinites. nella R. Università di Torino, v. Barbaroux 6.
Jadanza Nicodemo, predetto.
Foà Pio, comm. ✉, dott. prof. di anat. patologica nella R. Università, socio della R. Accademia dei Lincei, corso del Valentino 40.
Guareschi Icilio, ✉, dottore in scienze naturali, prof. e dirett. dell'Istituto di Chimica Farmaceutica e Tossicologia nella R. Università, c. del Valentino 11.
Guidi ing. Camillo, ✉, prof. di statica grafica e scienza delle costruzioni nella R. Scuola di Applicazione per gl'ingegneri, c. del Valentino 7.
Fileti Michele, ✉, dott. e prof. in chimica generale nella R. Università, direttore scuola di Farmacia, v. Bidone 36.
Parona Carlo Fabrizio, dott. e prof. di geologia nella R. Univ., palazzo Carignano.
Mattirolo Oreste, prof. di botan. e direttore dell'Istituto botan. della R. Univ. di Torino, Orto Botanico al Valentino.

Classe di scienze morali, storiche e filologiche.

Direttore

Ferrero Ermanno, ✻, ✉, dott. in giurisp., dott. aggreg. alla facoltà di lettere filos. e prof. di archeol. nella R. Università, v. S. Quintino 19.

Segretario

Renier Rodolfo, uffiz. ✻ e ✉, dott. e prof. nella storia comparata delle letter. neolatine nella R. Univ., c. Vitt. Em. II, 90.

Accademici residenti

Peyron Bernardino, predetto.
Rossi Francesco, ✉, prof. di egittologia nella R. Università, v. Gioberti 30.
Manno bar. D. Ant., comm. ✻, e gr. uff. ✉, membro e segret. della R. Deput. sovra gli studi di Storia patria, v. Ospedale 19.

Bollati avv. Fed. Eman., bar. di St-Pierre, uff. ✻ e comm. ✠, sopraintendente agli Archivi Piemontesi e direttore dell'Archivio di Stato in Torino, membro della R. Deputazione sovra gli studi di Storia patria, v. Finanze 11.

Pezzi Dom., ✠, dott. aggr. e prof. di storia comparata delle lingue class. e neo-latine nella R. Univ. di Torino, v. Madama Cristina 9.

Ferrero Ermanno, ✻, ✠, dott. in giuris., dott. aggr. alla facoltà di lettere, filos. e prof. di archeologia, nella R. Università di Torino, v. S. Quintino 19.

Carle Gius., ✻, comm. ✠, Senatore del Regno, prof. di filosofia del diritto nella R. Università di Torino, p. Statuto 15.

Graf Arturo, uffiz. ✻ e ✠, prof. di letter. italiana nella R. Università di Torino, v. Bricherasio 11.

Boselli Paolo, Gr. uffiz. ✻, gr. cord. ✠, Deputato al Parlam. Nazion. e Ministro del Tesoro del Regno d'Italia, v. Plana 11.

Cipolla conte Carlo, uffiz. ✠, prof. di Storia Moderna nella R. Univers., v. Sacchi 4.

Brusa Emilio, ✻, comm. ✠, avv. prof. di diritto e procedura penale nella R. Università, c. Vinzaglio 22.

Allievo Gius., comm. ✠, ✻, prof. di pedagogia ed antropologia nella R. Università, p. Statuto 18.

Renier Rodolfo, predetto.

Pizzi nobile Italo, ✻ e ✠, dott. e prof. nel Persiano e Sanscrito nella R. Università, c. Vitt. Em. II, 16.

Chironi Giampietro, avv. ✠, professore di Diritto Civile nella R. Università, via Bonafous 7.

Savio sacerd. Fedele, professore membro della R. Deputazione di Storia Patria, v. Arcivescovado 9.

Commiss. accad. per la Biblioteca

Jadanza Nicodemo, predetto.

Peyron Bernardino, predetto.

Segre Corrado, predetto.

Segreteria e Biblioteca

Rossi Pier Paolo, M. A. assist. alla segreteria e biblioteca, v. Accademia delle Scienze 4.

Armando Vincenzo, assistente alla segret. e biblioteca, v. Maria Vittoria 3.

Economo

Cantù Luigi, uffiz. ✻ e ✠, v. Maria Vittoria 3.

Uscieri

Tos Lorenzo, v. Accad. delle Scienze 4.

Tos Clemente, v. Maria Vittoria 3.

R. Accad. di Medicina di Torino

Via Po 16.

Ufficio di Presidenza

Presidente

Bozzolo prof. comm. Camillo Paolo, corso Vitt. Em. II, 8.

Vice-Presidente

Guareschi prof. cav. Icilio, c. Valentino 11.

Segretario generale

Silva prof. cav. Bernardino, v. Assarotti 7.

Segretari particolari

Scofone dott. Lorenzo, c. Raffaello 30.

Sacerdotti dott. Cesare, c. Raffaello 30.

Tesoriere.

Vinaj dott. cav. uff. Scipione, c. Vittorio Emanuele II, 105.

Bibliotecario.

Fusari prof. cav. Romeo, v. Baretti 15.

Consiglieri.

Mosso prof. comm. Angelo, via Madama Cristina 34.

Reymond prof. comm. Carlo, via Barbaroux 43.

Pagliani prof. comm. Luigi, v. Rocca 19.

R. Società Nazionale ed Accademia Veterinaria Italiana

Via Accademia Albertina 40.

Questa antica e benemerita Istituzione venne fondata il 18 luglio 1858, allo scopo di lavorare al progresso ed incremento della scienza ed alla tutela degli interessi morali e materiali dei veterinari italiani.

Acquistò il *Giornale di medicina veterinaria*, redatto allora dai prof. ed assistenti della Scuola Veterinaria di Torino, giornale, che nel 1858 si trovava già al suo settimo anno di vita e che la Società ha ininterrottamente pubblicato e pubblica ancora all'epoca attuale sotto la direzione del Segretario generale, in fascicoli di 24 pagine, una volta la settimana.

I fasti della Società Nazionale Veterinaria furono molti e grandi, essi sono segnati tutti sulle pagine del volume: *Cronistoria della Reale Società ed Accademia Veterinaria Italiana*, pubblicato dal dott. G. Mazzini sullo scorcio dell'anno 1896.

La Reale Società ed Accademia Veterinaria con decreto Reale dato a Cogne il 16 agosto 1897 venne eretta in Ente Morale.

Presidente

Brusasco prof. comm. Lor., v. Berthollet 2.

Vice-presidente

Volante cav. dott. Aless., v. Venti Sett. 97.

Consiglieri

Bertuetti cav. dott. Antonio, maggiore I Corpo d'Armata.

Bertetti dott. Eman., capit. Regg. Art. da montagna.

Ferrari cav. dott. magg. Carlo, v. Sacchi 34.

Luciano dott. Emilio.

Segretario generale

Mazzini dott. prof. Gio., v. Accademia Albertina 40.

Segretario aggiunto

Tabusso dott. Edm. Marino, v. Cavour 16.

Associazione Chimica Industriale

Galleria Nazionale, ingresso D.

Nata per iscopo di: offrire ai cultori della Chimica Industriale ed a quanti ne interessa lo sviluppo delle sue innumerevoli applicazioni; promuovere il progresso delle sue applicazioni industriali, far conoscere i nuovi trovati, contribuire ad imprimere agli studi di Chimica Industriale quel pratico indirizzo richiesto dalle esigenze attuali e tener al corrente gli Associati del movimento economico, commerciale e industriale del paese; tutelare e difendere gl'interessi economici delle industrie chimiche esistenti e dei cultori di tali scienze, non che proteggere gli interessi delle industrie chimiche nascenti; procurare agli Associati a mezzo di un laboratorio di chimica, al quale, pagando mite contributo, possano ricorrere per analisi o ricerche.

Presidente

Scopis ing. cav. Vittorio, via Davide Bertolotti 2.

Vice-presidente

Basiogi cav. uff. Carlo, corso Siccardi 51.

Regia Accademia Albertina di Belle Arti

Via Accademia Albertina 2, 4, 6 e 8.

I primordi di questo Istituto risalgono al 1652. Le prime Regie Patenti che ne consolidarono la fondazione portano la data del 29 agosto 1678 e la firma della Reggente S. A. R. la Duchessa Maria Giovanna Battista di Savoia. I primi Statuti e Regolamenti furono sanciti con Sovrano Decreto del Re Vittorio Amedeo III con data 10 aprile 1778. Gli sconvolgimenti politici avvenuti quindi sul finire del secolo XVIII causarono interruzioni inevitabili anche a questa Istituzione, le quali non cessarono che colla restaurazione della Dinastia Sabauda negli antichi suoi Stati; afferrate allora le redini del Governo da S. M. il Re Carlo Felice, si riaprì solennemente l'Istituto nel 1822 riformandosi integralmente ne' suoi Statuti, e crebbe quindi a gradi a gradi nell'operosità degli artistici studi, facendo uso di apposito locale assegnatogli ne' piani superiori del Palazzo della Regia Università.

Venuto al Trono il re Carlo Alberto, vi arrecò maggiore incremento assegnando con Regie Patenti 2 maggio 1833 all'Accademia il vasto locale attualmente occupato, convenientemente con cospicua somma adattato. Fu allora che l'Istituto, fornito di propria sede, prese il nome di *Regia Accademia Albertina*, conservando questo atto memorabile in apposita epigrafe incisa sopra una lapide marmorea sulla fronte dell'edificio. Accresciuto il numero delle scuole, l'istruzione prese d'allora in poi ben notevole sviluppo. Succedettero varie pubblicazioni di disposizioni regolamentari; e fra esse avvenne nel 1856 una nuova riforma per Decreto Reale di S. M. Vittorio Emanuele II. Fra gli oggetti d'arte che essa possiede, notansi la Galleria composta di una preziosa serie di cartoni antichi, tra cui 24 originali di Gaudenzio Ferrari, capo della scuola Piemontese, e di una collezione di quadri antichi, il cui nucleo principale è formato dalla raccolta donata nel 1829 da Monsignor Mossi, già vescovo d'Alessandria, degna di riguardo; la sua biblioteca, recentemente riordinata, conta oltre a 6000 volumi di opere artistiche pregevoli.

Presidenza

Roux avv. comm. Luigi, Gr. uff. ✠, Senatore del Regno (Roma).

Direzione

Lavini avv. Gius., uffic. ✠, *segretario economo*, v. Accad. Albertina 8.

Casalis ing. Gio., *vice-segretario*, via Accad. Albertina 6.

Sargiano Luigi, *vice-segretario*, v. Accad. Albertina 8.

Professori insegnanti.

Tabacchi Odoardo, comm. ✻ e ✠, *di scultura;* studio v. Accademia Albertina 8, alloggio v. Baretti 26.

Gilardi Pier Celestino, ✠, *di pittura:* studio v. Accad. Albert. 8, alloggio v. S. Francesco da Paola 18.

Grosso Giac., ✻, *di disegno di figura;* studio v. Accad. Albertina 2, alloggio p. Vitt. Em. I, 21.

Giacosa dott. Piero, ✠, *incaricato;* studio v. Accad. Albertina 8, alloggio v. Pallamaglio 31.

Caselli ing. Crescentino, uffiz., ✠, *di architettura;* studio v. Accad. Albertina 6, alloggio c. Vitt. Em. II, oltre Po 2.

Sacheri ing. Gio., comm. ✠, uff. ✻, *di geom. applicata alle belle arti;* studio v. Accademia Albert. 8, alloggio c. Vittorio Emanuele II, 25.

Corrado Corradino, ✠, *di storia dell'arte;* studio v. Accad. Albertina 6, alloggio v. Villa della Regina 19

Ferrero Gabr., *di prospettiva;* studio via Accad. Albert. 2, alloggio v. Artisti 1.

Belli Luigi, ✻ e comm. ✠, *di plastica ornamentale;* studio v. Accad. Albert. 2, alloggio v. Bonafous 3.

Aggiunti.

Morgari Rodolfo, uffiz. ✻, comm. ✠, *d'ornato;* studio, v. Ospedale 16, alloggio c. Vitt. Em. II, 18.

Cuglierero Angelo, ✠, *di scultura;* studio v. Accad. Albertina 6.

Marchisio Andrea, uff. ✠, *di disegno di figura;* studio v. Accad. Albertina 2, alloggio c. Vinzaglio 15.

Reduzzi Cesare, ✠, *d'ornato;* studio via Acc. Albert. 2, alloggio c. S. Maurizio 71.

Cavalla Giuseppe, *d'ornato;* studio v. Accademia Albert. 6, alloggio v. Bonafous 7.

Ceradini Mario, *d'architettura:* studio via Accad. Albert. 6, alloggio c. Vitt. Em. II, oltre Po 2.

Gaidano Paolo, *di disegno di figura;* studio v. Accad. Albert. 6, alloggio v. Principe Amedeo 32.

Tavernier Andrea, *aggiunto straordin. di pittura;* studio v. Accad. Albertina 8, alloggio v. della Rocca 28.

Contratti Luigi, *agg. straordinario di plastica;* studio v. Accad. Albert. 2, alloggio c. Firenze 61.

Reale Accademia d'Agricoltura
di Torino

Via Valperga Caluso 33, palazzo proprio.

Re Vittorio Amedeo III volendo promuovere in Piemonte gli Studi Agronomici istituì, con R. Patenti 24 maggio 1785, una *R. Società Agraria*, alla quale i più chiari ingegni s'attribuirono ad onore lo appartenere. Carlo Alberto, nel 1842, le diede il titolo di *R. Accademia di Agricoltura*, e nel 1865 fu ricostituita presso il R. Museo industriale italiano di Torino col titolo di *Società Reale di Agricoltura, Industria e Commercio*, col mandato di promuovere, oltre l'Agricoltura, anche le Arti, il Commercio e l'istruzione industriale e professionale del Regno. Nel 1870, con Regio Decreto 10 aprile, fu nuovamente ricostituita col titolo di *R. Accademia di Agricoltura*, e collo scopo di promuovere le cognizioni teoriche e pratiche riguardanti l'Agricoltura, non meno che le Scienze e le Arti che vi abbiano relazione. I Membri ordinari residenti non possono eccedere i 50 (onorari di elezione 20, corrispondenti nazionali 100, onorari ed emeriti corrispondenti esteri il numero è indeterminato); sono eletti fra le persone che pei loro lumi, opere date alla luce, o memorie già presentate, vengono riputate più in grado di contribuire allo scopo. Nella scelta si procurò sempre che ogni ramo di studi più direttamente utili all'Agricoltura sia convenientemente rappresentato. La nomina ad Accademico ordinario deve essere approvata dal Re.

L'Accademia possiede una pregevole Biblioteca ed un Orto sperimentale ove nella primavera hanno luogo corsi pubblici popolari di frutticoltura.

Presidente

Fettarappa ing. Giulio, ✠, prof. ord. di econom. ed estimo rurale alla R. Scuola d'applicaz. per gli Ing., v. Lagrange 29.

Vice-presidente

Zecchini ing. prof. Mario, ✠, dirett. della R. Stazione Agraria, v. Mazzini 10.

Segretario

Voglino dott. prof. Pietro, v. Garibaldi 24.

Segretario aggiunto

Porro dott. prof. Bened., ✠, v. Deposito 5.

Bibliotecario

Fino Vincenzo, prof. alla scuola municipale di chimica Cavour presso il Regio Istit. Tecn. Sommeiller, v. Arsenale 33.

Conservatore delle collezioni

Camerano dott. Lorenzo, prof. ord. di zoologia e di anatomia comparata nella R. Università, Membro della R. Accad. delle Scienze di Torino, Pal. Carignano.

Tesoriere-economo

Rebaudengo conte avv. Eugenio, ✻, presidente del Sindacato agricolo e del Comizio agr., v. Carlo Alberto 40.

Membri ordinari aggiunti

Thovez ing. Cesare, ✻, uff. ✠, ✠, prof. di tecnol. meccan. al R. Museo Industr. Ital. e di filat. e tessit. al R. Istit. Tecn. G. Sommeiller, c. Vitt. Em. II, 59.

Piolti dott. prof. Gius., assist. al Museo di Mineralogia e Libero docente di petrografia nella Università, v. Saluzzo 4.

Mattirolo dott. prof. Oreste, dirett. del R. Orto Botanico al Valentino.

Società d'Archeologia e Belle Arti
PER LA PROVINCIA DI TORINO

Via dell'Accademia delle Scienze 4
(Palazzo dell'Accademia delle Scienze).

Fu fondata nel 1874 e pubblica le sue investigazioni scientifiche nei suoi *Atti*. Ha 25 Soci fondatori ed effettivi e 20 corrispondenti.

Presidente

Ferrero avv. prof. cav. Ermanno, R. Ispettore degli scavi, socio della R. Accad. delle Scienze, prof. nella R. Università e nell'Accad. militare, v. S. Quintino 19.

Vice-Presidente

Leone uffiz. Camillo (Vercelli).

Segretario

Baudi di Vesme nob. Aless., dirett. della R. Pinacoteca, v. dei Mille 56.

Socio Fondatore

Balbo Bertone di Sambuy conte comm. Ernesto, Senat. del Regno, v. Magenta 29.

Soci Effettivi

Ferrero Ermanno, predetto.

Boggio ing. arch. cav. Camillo, piazza S. Martino 7.

Brayda ing. cav. Riccardo, R. Ispett. dei monumenti, v. Cernaia 38.

Baudi di Vesme Alessandro, predetto.

Leone Camillo, predetto.

Avondo comm. Vitt., uff. ✻, direttore del Museo Civico, v. Napione 2.

Assandria dott. cav. Giuseppe, piazza Emanuele Filiberto 18.

Fontana avv. comm. Leone, Senatore, p. Vitt. Em. I, 12.

Bertea avv. cav. Ernesto, R. Ispett. dei monumenti del circondario di Pinerolo, v. Arsenale 43.

Chiapusso avv. comm. Felice, deputato (Susa).

Genin avv. cav. Federico (Susa).

Pia avv. cav. uff. Secondo, v. Principe Amedeo 25.

Vaccarone avv. cav. Luigi, v. Pietro Micca 9.

Vacchetta Gio., prof. nel R. Museo Industriale, v. Cavour 50.

Toesca di Castellazzo conte Gioacchino, v. Principi d'Acaia 22.

Scati di Casaleggio march. cav. Vittorio, p. Maria Teresa 2.

Giordano avv. comm. Luigi, v. della Rocca 1 o Chieri.

Giacosa prof. dott. cav. Piero, v. Pallamaglio 35.

Pulciano ing. uff. Melchior., v. dei Mille 6.

Rondolino avv. Ferd., v. Porta Palat. 21.

Stamperia

Stamperia Reale della Ditta G. B. Paravia e C. (Figli di I. Vigliardi-Paravia).

Regia Deputazione
sovra gli Studi di Storia Patria
per le Antiche Provincie e la Lombardia

Piazza Castello 12, p. 4.

Venne istituita dal Re Carlo Alberto con R. Biglietto delli 20 aprile 1833 allo scopo di pubblicare i documenti, le leggi municipali, cronache, storie antiche e vecchi scrittori del suo Stato. Fu poi estesa la sua giurisdizione alle provincie della Lombardia. Risiede negli Archivi di Stato.

Presidente

Carutti di Cantogno barone Domenico, Senatore del Regno, gr. uffic. ✻, gr. uffic. ✠, cav. e cons. ✠, gr. Cordone Leone neerl., Is. Catt. di Sp. e S. Marino, ecc., v. della Zecca 7 (15 aprile 1885).

Vice-Presidenti

Boselli Paolo, dott. aggr. alla Facoltà di Giurisp. della R. Univ. di Genova, Deput. al Parlamento nazionale, gr. uffic. ✻, gr. cord. ✠, gr. cord. dell'Aquila rossa di Prussia, dell'Ordine di Alberto di Sassonia, dell'Ordine di Bertoldo I di Zahringen (Baden) e del Sole levante del Giappone, Gr. uffic. dell'Ord. di Leopoldo del Belgio, uffiz. della Corona di Prussia, della Legion d'Onore di Francia e C. O. della Concez. di Portogallo, via Plana 11 (19 maggio 1892).

Staglieno marchese Marcello, ✻, (Genova).

Segretario

Manno bar. D. Antonio, socio della Reale Accademia delle Scienze di Torino, membro del R. Istituto storico italiano; Commissario del Re presso la Consulta Araldica, Gr. uffiz. ✻ e ✠, cav. d'onore e devozione del S. M. O. di Malta, via Ospedale 19 (2 giugno 1875).

Membri residenti in Torino

Carutti di Cantogno barone Domenico, predetto (8 maggio 1851).

Bollati di Saint-Pierre barone Federigo Emanuele, dottore in leggi, soprintendente direttore del R. Archivio di Stato di Torino, uff. ✻, comm. ✠, via Finanze 11 (22 gennaio 1863).

Manno barone D. Antonio, predetto (21 aprile 1874).

Fontana Leone, dottore di leggi, comm. ✠, uffiz. ✻, senatore, piazza Vitt. Em. I, 12 (10 maggio 1880).

Ferrero prof. Ermanno, ✠, v. S. Quintino 19 (23 maggio 1881).

Cipolla conte Carlo, prof. uff. ✠, v. Sacchi 4 (14 aprile 1885).

Boselli Paolo, predetto (7 aprile 1890).

Baudi di Vesme nobile Alessandro, via dei Mille 56 (4 giugno 1895).

Carta avv. Franc., ✠, pref. della Biblioteca naz. di Torino (4 giugno 1895).

Merozzo della Rocca cav. Emmanuele, maggior generale, uffic. ✻, comm. ✠, e O. Concez. di Portogallo *Klagenfurth*, (Austria) (4 giugno 1895).

Usseglio avv. Leopoldo, ✻, ✠, dott. di leggi, v. Genova 3 (27 aprile 1897).

Roberti dott. Giuseppe, ✠, v. Bonafous 7 (14 giugno 1898).

Savio sac. Fedele, prof., via Arcivescovado 9 (8 maggio 1899).

Stamperia

Stamperia Reale della Ditta G. B. Paravia e C. (Figli di I. Vigliardi-Paravia).

La Regia Deputazione ha inoltre Soci non residenti e corrispondenti Italiani e Stranieri.

Società di cultura
Galleria Nazionale, scala B, p. nob.

Fondata nel 1899. - Sale di lettura. - Giornali politici, letterari, umoristici, illustrati, Riviste italiane e straniere. - Biblioteca circolante. - Conversazioni, conferenze, discussioni sopra argomenti di cultura generale. - Esclusione assoluta di concetti di parte politica o religiosa. - Quota annua L. 20, ridotta a L. 12 per le persone appartenenti alle famiglie dei soci, per i maestri elementari e per gli studenti. I soci a L. 20 pagano anche una tassa d'ingresso di L. 3. - I soci perpetui pagano L. 150 all'atto dell'iscrizione.

Presidente

Mosca prof. Gaetano, c. Oporto 51.

Vice-presidente

Tedeschi ing. Massimo, gall. Nazionale.

Segretario

Bevione Gius., c. Vitt. Em. II, 70.

Cassiere

Corinaldi avv. Riccardo, c. Re Umberto 8.

Economo

Tovo avv. Alfredo, v. Orfane 6.

Bibliotecario

Balsamo Crivelli prof. Gust., v. Valeggio 21.

Consiglieri

Bertarelli dott. Ernesto, v. Gaud. Ferrari 3.

Prato avv. Gius., p. Savoia 6.

Solari prof. Gioele, v. Botero 4 *bis*.

Zini prof. Zino, v. Cernaia 6.

Revisori dei conti

Bachi rag. Donato, v. S. Fran. da Paola 6.

Einaudi dott. Luigi, c. Oporto 38.

Portalupi avv. Massimo, v. Mazzini 33.

Federazione fra Societa Scientifiche e Tecniche in Torino
Galleria Nazionale, ingresso D.

Presidente

Soldati comm. ing. Vinc., c. Vitt. Em. II, 44.

Segretario generale

Segre cav. ing. Enrico, v. Ospedale 39.

Economo

Daviso di Charvensod nob. ing. Carlo, v. Ormea 52.

Cassiere

Rotta dott. cav. Gius., v. Cernaia 18.

Consiglieri

Cattaneo comm. Roberto, v. Ospedale 51.

Ferraris ing. prof. Lorenzo, v. Sagliano 4.

Maternini ing. Francesco, v. Arsenale 42.

Sclopis ing. cav. Vitt., v. Dav. Bertolotti 2.

Serono dott. cav. Cesare, p. Vitt. Em. I, 12.

Società Promotrice delle Belle Arti
Via della Zecca 25.

Direzione per l'anno 1902.

Presidente.

Toesca di Castellazzo conte avv. Gioach., v. Principi d'Acaja 22.

Vice-presidente

Ceriana cav. uff. Arturo, ingegnere.

Tesoriere

Caccialupi dott. cav. Filarete, v. Assietta 35.

Consiglieri

Stratta ing. Carlo, pittore, *Segretario*, via Balbo 1.
Piumati Gio., *Vice-segretario*, c. Casale 46.
Contratti Luigi, scultore, c. Firenze 61.
Deregibus cav. Federico, v. Plana 5.
Gazelli-Brucco conte Paolo, v. S. Francesco da Paola 14.
Pollonera Carlo, pitt., palazzo Carignano.
Rubino Edoardo, scultore, v. Napione 41.
Sacco avv. Gustavo Alessandro, pittore, c. Siccardi 31.

Commiss. per la revisione dei conti

Bersanino cav. Gius., fu Michele, negoz., Ospedale 41.
Dumontel comm. Federico, p. B. V. degli Angeli 2.
Rocca ing. Alfredo, c. Vitt. Em. II, 36.

Impiegati

Pautasso cav. Giuseppe, *ufficiale contabile*, v. della Zecca 25.
Avalle Gerol., *commesso*, v. Zecca 25.

Uffizio Regionale
per la conservazione dei Monumenti
del Piemonte e della Liguria.
Piazza Castello, Palazzo Madama.

D'Andrade prof. comm. Alfredo, architetto, *direttore.*
Bertea Cesare, architetto, *ingegnere*, via Arsenale 43.
Taramelli dott. Ant., *ispett.*, c. Vittorio Emanuele II, 90.
Rolle Gius., *vice-segret. ff. di economo.*
De Rege di Donato Franc., *assistente*, via S. Massimo 53.
Seglie Gio., *sorvegliante.*
Demarchi Angelo, *sorvegliante.*

Società degli Ingegneri e degli Architetti in Torino
Galleria Nazionale, scala *D*, p. nob.

Presidente

Soldati comm. ing. Vinc., c. Vitt. Em. II, 44.

Vice-presidenti

Vicarj ing. cav. Mario, v. Montevecchio 24.
Negri ing. cav. Luigi, v. Magenta 20.

Consiglieri

Jadanza dott. prof. cav. uff. Nicodemo, via Madama Cristina 37.
Pulciano ing. cav. Melchior., v. dei Mille 6.
Girola ing. Alberto, v. della Rocca 2[illegible]
Daviso di Charvensod ing. dott. nob. Carlo, v. Ormea 52.
Penati prof. ing. cav. Cesare, via [illegible] Botanico 30.
Zanotti-Bianco prof. ing. cav. Ottavio, v. della Rocca 28.

Segretario

Maternini ing. Franc., v. Arsenale [illegible]

Vice-segretario

Fontana ing. Vinc., v. Pietro Micca [illegible]

Bibliotecario

Baggi ing. prof. Vittorio, p. Saluzzo [illegible]

Tesoriere

Ceriana ing. comm. Franc., v. Lagrange [illegible]

Società Meteorologica Italiana
Via Alfieri 9.

Cittadella Vigodarzere conte Ant., dirett. prop. Osservat. di Fontaniva, *presidente*
Cibrario conte avv. Luigi, *segret.*, piazza Em. Filiberto 4.
Rey cav. Giacomo, *cassiere*, v. Cavour 35.

Società Geologica Italiana
(Roma)

Soci residenti in **Torino**

Cattaneo ing. comm. Rob., v. Ospedale 51.
Crema ing. Camillo, v. Baretti 3.
Dervieux dott. Ermanno, p. Gran Madre di Dio 14.
Fino prof. Vinc., v. Arsenale 33.
Jervis prof. cav. Guglielmo, v. Principe Tommaso 30 *bis*.
Parona profess. Carlo Fabrizio, palazzo Carignano.
Roccati dott. Aless., palazzo Carignano.
Sacco prof. Feder., c. Vitt. Em. II, 18.
Spezia prof. cav. Giorgio, v. Accademia Albertina 21.
Viglino ing. Alberto, palazzo Carignano.
Virgilio dott. Francesco, v. Po 48.

Società Storica subalpina

Sorta nel 1895 per iniziativa di alcuni giovani e valenti professori studiosi di storia piemontese. Pubblica un *Bollettino* bimestrale in cui si contengono importanti monografie, documenti illustrati, regesti di archivi ed una copiosa bibliografia sistematica di quanto riguarda il Piemonte. Ha pure iniziato la pubblicazione di una *Biblioteca di Memorie e Documenti*, di cui sono già usciti parecchi volumi.

Presidente

Gabotto dott. prof. cav. Ferdin., v. Ponza 4.

Segretario

Colombo dott. avv. Gius., v. Zecca 33.

Soci costitutivi ed aderenti

Adriani G. B. sacerd. comm. ✻, Gr. uff. ⛀, (Cherasco).
Barelli Gius., c. Re Umberto 47.
Bongiovannini comm. Francesco, via Lagrange 42.

Bruno comm. Agostino (Savona).
Chiattone Domenico, v. Belvedere 17.
Colombo dott. Alessandro (Vigevano).
De Magistris dott. Carlo, v. Private 4.
Gabiani cav. Nicola (Asti).
Giamberti S. E. Tancredi (Roma).
Guerrini comm. Giacomo (Roma).
Molineri prof. G. C., v. Carlo Alberto 34.
Parrucco prof. dott. Carlo Evasio (Pinerolo).
Pinchia avv. Emilio (Ivrea).
Pittavino Alberto (Pinerolo).
Rinaudo comm. Costanzo, v. Brofferio 3.
Taffone prof. dott. Armando, v. Bonafous 7.

Amministratore

Durando avv. Edoardo, v. S. Dalmazzo 7.

Società *Dante Allighieri*
Sede presso il Segretario, via Cernaia 44.

Comitato di Torino

Presidente

Pinchia nob. avv. Emilio, Deputato al Parlamento, v. Mazzini 14.

Vice-presidente

Fontana comm. avv. Leone, Senatore, p. Vittorio Eman. I, 12.

Segretario-Cassiere

Giglio-Tos prof. dott. Efisio, v. Cernaia 44.

Vice-segretario

Robotti Paolo.

Consiglieri

Bobba comm. prof. Romualdo, c. Palestro 9.
Bonelli dott. Luigi, v. Orfane 25.
Bongioannini comm. prof. Francesco, via Lagrange 42.
Gloria conte Gius., v. Corte d'App. 13.
Lanino avv. Edoardo, v. Alfieri 15.
Lanfranchi prof. Vittorio, c. S. Martino.
Tedeschi prof. avv. comm. Felice, corso Vitt. Eman. II, 73.

Associaz. Elettrotecnica Italiana

Scopo di quest'Associazione, fondata da Galileo Ferraris che ne fu primo presidente, è quello di incoraggiare e divulgare in Italia lo studio dell'elettrotecnica e di contribuire al suo sviluppo.

Di stabilire e mantenere fra tutti gli elettrotecnici italiani relazioni amichevoli e continue.

L'Associazione resta assolutamente estranea a qualsiasi impresa commerciale od industriale.

Sede Centrale in Torino.
Gall. Nazionale, ingr. D.

Presidente

Grassi comm. prof. Guido, v. Amedeo Avogadro 9.

Vice-presidenti

Ascoli prof. Moise (Roma).
Colombo ing. prof. comm. G. (Milano).
Pagliani prof. cav. Stefano (Palermo).

Segretario generale

Finna cav. ing. Raffaele, v. Bogino 9.

Cassiere

Astom ing. Aless., ⛀, v. Venti Sett. 3.

Sezione di Torino
Galleria Nazionale, ingresso D.

Presidente

Cattaneo comm. Roberto, v. Ospedale 51.

Vice-presidente

Ferraris ing. prof. Lorenzo, v. Sagliano 4.

Segretario

Segrè ing. cav. Enrico, v. Ospedale 39.

Cassiere

Capuccio ing. Mario, p. Statuto 15.

Consiglieri

Caramagna ing. Aristide, v. Barolo 22.
Garrone ing. Lor., v. Gioberti 8.
Garbasso prof. Ant., v. Corte d'Appello 11.
Morelli ing. Ettore, v. Princ. d'Acaja 60.
Tedeschi ing. Vittorio, c. Vinzaglio 10.

Consiglieri alla Sede centrale

Morra prof. ing. cav. P. Paolo, corso S. Maurizio 36.
Segrè ing. cav. Enrico, predetto
Thovez ing. Ettore, c. Vitt. Em. II, 59.

Società di Farmacia di Torino
Via Maria Vittoria 23, p. 1.

Istituita con Reali Decreti del 26 aprile 1856 e 8 giugno 1865. Scopo della Società è di promuovere l'avanzamento della scienza, sostenere il decoro e la dignità dell'arte e proteggerne gl'interessi. La Società si compone particolarmente di Farmacisti; ne possono però anche far parte i distinti cultori delle scienze che hanno qualche relazione colla Farmacia.

Presidente

Tacconis dott. cav. Cam., v. Private 5.

Vice-Presidente

Masino cav. dott. Felice, v. Maria Vitt. 3.

Segretario generale

Porinelli cav. Carlo, ang. v. Barolo e corso S. Maurizio.

Censore

Boniscontro dott. Luigi, c. Vitt. Em. II, 66.

Segretari particolari

Morino Giov., v. Milano, p. Basilica.
Prato dott. Felice, v. Po 20.

Tesoriere

Ferrero Angelo, chim.-farm., v. Po 29.

Associazione chimico-farmaceut. univers. torinese
Via Ormea 50.

Instituita nel marzo 1899 fra gli studenti della Scuola di Farmacia. Scopo dell'Associazione è di promuovere la riforma degli studi farmaceutici, l'avanzamento della scienza, sostenere il decoro e la dignità della professione e proteggerne gli interessi.

Presidente onorario

Guareschi prof. dott. Icilio, c. Valentino 11.

Presidente

Stroppiana Giacinto, v. Allioni 7.

Vice-presidente

Pugliese Giulio, v. Baretti 29.

Segretario

Gandolfo Candido, via dei Fiori 15.

Bibliotecario

Ghibaudi Policarpo, v. Mad. Cristina 11.

Cassiere

Tropini Stefano, c. Raffaello 29.

Associazione Medica Italiana d'Idrologia e Climatologia

Comitato Italia Superiore

Corso Oporto 12.

Presidente

Burgonzio dott. L. C. (Genova).

Vice-presidente

Sormani dott. E. (Biella).

Consiglieri

Pagliani prof. comm. Luigi, v. Rocca 49.
Mangiagalli, professore (Milano).
Canova dott. Ferdinando, v. Donati 1.
Medea, dottore (Milano).

Segretario Economo

Bravetta dott. Fausto, c. Oporto 12.

Società per la Cremazione

Galleria Nazionale, scala B

Istituto eretto ad Ente Morale con R. D. 25 febbr. 1892.

Presidente

Pagliani prof. comm. Luigi, v. Rocca 49.

Vice-presidente

Valle dott. Carlo Alb., v. Urb. Rattazzi 3.

Segretario

Valabrega avv. Davide, v. Ospedale 4 *bis*.

Economo-Cassiere

Hess Gius., v. Amedeo Avogadro 19

Consiglieri

Villa avv. comm. Tomm., v. S. Domenico 1.
Corinaldi Cesare, ☎, v. S. Quintino 19.
Piranese Antonio, v. Nizza 13.
Ferroglio avv. prof. Gaetano, via San Tommaso 28.
Forti Emanuele, via Carlo Alberto 9.
Rossi Carlo Enr., v. Princ. Tommaso 39.
Vinaj dott. Scipione, c. Vitt. Em. II, 105.
Bauchiero Fort., v. Circonvallazione 518.
Tessari Umberto, v. Ospedale 12 *bis*.

Sindaci

Porta ing. Gio. Batt., v. Canova 12.
Roussette Giulio, v. Ponza 2.
Cuniberti avv. Ern. Maria, v. Venti Sett. 78.

Società Piemontese d'Igiene

Via Po 16

(Sede dell'Accad. di Medicina)

Presidente

Giacosa prof. cav. Piero, v. Pallamaglio 31.

Vice-presidenti

Bozzolo prof. Camillo, c. Vitt. Em. II, 8.
Fadda ing. cav. uff. Stanislao, v. Superga 12.

Segretario generale

Bertarelli dott. Ernesto, v. Bidone 37.

Segretario aggiunto

Saccarelli cav. ing. Paolo, c. Oporto 36.

Tesoriere economo

Vinaj dott. uff. Scipione, c. Vitt. Em. II, 105.

Consiglieri

Brusasco prof. comm. Lor., v. Berthollet 2.
Marchisio dott. Bartolomeo (Cuneo).
Musso dott. Gio., v. Princ. Tommaso 20.
Perroncito prof. comm. Edoardo, corso Valentino 40.
Tacconis dott. cav. Camillo, v. Private 5.

Società Stenografica Italiana

(Sede del *Comizio Agrario*)

Via Stampatori 4.

Questa Società, premiata con diplomi d'onore e medaglie d'oro e d'argento alle più importanti Esposizioni, venne fondata in Torino il 10 marzo 1879 dall'avvocato Felice Tedeschi e dal cav. Gaetano Giuseppe Cavalli, ed ha per iscopo di far fondere il sistema stenografico *Gabelsberger* e di promuoverne l'introduzione nelle scuole, con l'intento di poter un giorno sostituire l'ordinaria scrittura. — Si tengono annualmente dei corsi teorici e pratici nei locali stessi della Società, non chè al Circolo Filologico, ed in altri Istituti, ai quali corsi per lo più prendono parte studenti del corso universitario, del liceo e dell'istituto tecnico.

Presidente

Tedeschi avv. Felice, comm. ☎, prof. di diritto alla R. Univ. di Torino, corso Vitt. Eman. II, 73.

Vice presidente

Cavalli cap. Gius., ☎ e ✱, già prof. alla Regia Accad. Militare, c. S. Maurizio 19.

Membri

Fusinato dott. Guido, comm. ☎, prof. di diritto intern. alla R. Univer. di Torino, v. Sebastiano Valfrè 18.
Tedeschi ing. Massimo, gall. Nazionale.
Alasia ing. Camillo, v Corte d'Appello 22.
Alferi-Osorio cav. nob. Teodorico, ispett. ferr., c. Oporto 21.
Oseletto rag. Gius., v. Carlo Botta 5.
Treves Anselmo, v. Po 45.
Mussa avv. Enrico, v. Bonafous 8.

Consiglieri supplenti

Villanis avv. Alberto, v. Juvara 20.
Calvi G. B., via Mazzini 52.

Assoc. Stenografica femm. italiana

aggregata alla Società Stenogr. Italiana in Torino

Via Stampatori 4, p. 1

(Sede del *Comizio Agrario*).

Fondata il 25 maggio 1899, ad iniziativa del cap. cav. Gius. Cavalli, ha scopo precipuo di diffondere lo studio della Stenografia (sistema *Gabelsberger-Noe*), mediante corsi teorici e pratici, applicandone l'uso alle macchine da scrivere *Remington*; e di addestrare praticamente in tali studi quelle signore e signorine, di buona coltura, che aspirano ad ottenere impieghi presso le migliori case, stabilimenti od aziende amministrative o commerciali. Speciale diploma di abilitazione viene rilasciato al termine dei rispettivi corsi, mediante appositi esami.

La quota annua di associazione è stabilita in L. 10.

Presidente

Il vice presidente della *Società Stenografica Italiana* in Torino (delegato).

Vice Presidente

Carosio Costanza, v. Stampatori 4.

Segretaria

Muzio Giuseppina, c. S. Maurizio 26.

Consigliere

Reri Settimia, v. dei Mille 26.
Beria-Blatto Angiolina, c. Re Umberto 38.
Gamba Teodolinda, v. Consolata 1.
Cavalli Estella, c. S. Maurizio 19.
Valdonio Erminia, c. Reg. Margh. 163.
Pepe Camilla, v. Consolata 1.

Lega Stenografica Italiana

(Gabelsberger-Noë)

Presidenza: Via Lagrange 25.

La Lega assume lavori stenografici di qualunque specie — apre corsi pubblici teorici e pratici di stenografia Gabelsberger Noë — rilascia diplomi speciali di conoscenza teorica, di conoscenza pratica e abilitazione all'Insegnamento della Stenografia. Ogni anno scolastico tiene aperti gratuitamente corsi teorico pratici presso le Scuole della Lega Italiana di Insegnamento « Circolo Torinese », e della Società Archimede, nonchè presso altri Istituti pubblici e privati.

Presidente

Sapegno ing. prof. Giovanni.

Vice-presidente

Sozzola Augusto, v. Lagrange 25.

Segretario-cassiere

Giorda Michele, v. Ormea 17.

Consiglieri

Gamba Teodolinda, v. Consolata 1.
Moneta Noë, v. S. Quintino 54.
Passone Gino, v. Gioberti 43.

Collegio dei Geometri della Città e Provincia di Torino

Sede: v. Carlo Alberto 9.

Costituitosi nel luglio 1889, ha per iscopo di provvedere alla tutela del decoro, dei diritti e promuovere gli interessi morali e materiali della classe, studiare le questioni di interesse generale contribuire allo sviluppo ed al progresso dell'agricoltura e delle industrie nazionali. Ha una sola categoria di Soci effettivi, e possono appartenervi tutti coloro che abbiano riportato in una Università od Istituto industriale e professionale dell'Italia, patente o diploma di geometra, misuratore, agrimensore, agronomo, ecc., professionisti, esercenti o non od impiegati, purchè residenti nella città o provincia di Torino (Contributo lire 6 annue per un triennio, in via transitoria).

Presidente

Marini cav. Aless., v. Carlo Alberto 9.

Vice-presidente e cassiere

Geymonat G. B., v. Assarotti 4.

Segretario

Fauda prof. Carlomagno, v. S. Massimo 32.

Consiglieri.

Casalegno Gius., p. S. Giovanni 8.
Varvelli Ant., v. Franco Bonelli 12.
Chiappero Giuseppe, p. Nizza 79.
Torretta Ferdinando, v. Plana 11.

Presso le Librerie G. B. PARAVIA e Comp.
Via Arsenale 29 e Garibaldi 21-23

GUIDA DI ROMA E DINTORNI
compilata da V. E. BIANCHI

Elegantissima operetta illustrata da numerose fotoincisioni dai piani topografici dei Palazzi Vaticani e della Basilica di S. Pietro da una Cartina geografica della Campagna romana e da una Pianta della Città.

Edizione italiana L. 3 — *Edizione inglese* L. 4

PIANTA DI ROMA
alla scala di 1:10.000.

Foglio di centimetri 55×70 *stampato a* 5 *colori, coll'indice nominativo di tutte le piazze, i corsi, le vie, le chiese, i monumenti, gli edifici pubblici civili, militari, ecc., e colla indicazione delle linee tramviarie.*

Prezzo L. 1

FILETI Prof. MICHELE
Rettore dell'Università di Torino.

Insegnamento Superiore

Regia Università
Via Po 17.

Rettore.

Fileti prof. dott. Michele, ✪, membro della R. Accad. delle Scienze, prof. di Chimica generale, v. Bidone 36.

Consiglio Accademico.

Il Rettore, *Presidente.*

Membri

Mosso prof. dott. Angelo, comm. ✪ e ✻, v. Madama Cristina 34.

Brusa avv. Emilio, ✻, comm. ✪, Preside dalla Facoltà di Giurispr., c. Vinzaglio 22.

Pagliani dott. Luigi, comm. ✪, ✻, Preside della Facoltà di Medicina e Chirurgia, v. della Rocca 49.

D'Ovidio dott. Enrico, comm. ✪, uffiz. ✻, Preside della Facoltà di Scienze matem., fisiche e naturali, c. Oporto 30.

D'Ercole prof. Pasquale, uff. ✻ e ✪, Preside della Facoltà di Lettere e Filosofia, corso Siccardi 26.

Guareschi dott. Icilio, ✪, Direttore della scuola di Farmacia, c. Valentino 11.

Carle avv. Gius., comm. ✻, ✪, Senatore, Preside della Facoltà di Giurisp. ultimamente uscito d'ufficio, p. Statuto 15.

Tibone prof. Dom., uff. ✻, comm. ✪, Preside della Facoltà di Medic. e Chirur. ultimamente uscito d'ufficio, v. Ospedale 40.

Bobba dott. Romualdo, comm. ✻, ✪, Pres. della Fac di Lett. e Filos., ultimamente uscito d'ufficio, c. Palestro 9.

Naccari dott. Andrea, uff ✻ e ✪, Membro eletto dalla Facoltà di Scienze matem., fisiche e naturali, in sostituzione del Preside ultimamente cessato d'ufficio, v. S. Anselmo 6.

Segreteria
Via Po 15, piano 2.

Lucio avv. Emilio, ✻, uff. ✪, *Direttore*, c. Siccardi 33.

Ruzzanti avv. Gio., ✻, ✪, *Economo di 1ª classe con titolo e grado di Segretario di 1ª classe*, v. Po 13.

Salvaj Angelo, ✪, *Segretario della Facoltà di Medicina e Chirurgia*, v. Mazzini 5.

Griletti Tommaso Augusto, ✪, *Segretario della Facoltà di Giurispr.*, v. Gioberti 18.

Gorrini avv. Gio., ✪, *Segret. delle Facoltà di Scienze, matem., fisiche e naturali, e Filosofia e Lettere*, v. delle Rosine 12.

Aceto avv. Luigi, *Segretario della Scuola di Farmacia; concorsi a premi, dispensa dalle tasse, sussidi, esami di abilitazione all'insegnamento delle lingue straniere e scienze naturali*, c. Vinzaglio 23.

De Cardenas conte Franc., *Vice-segretario Protocollo, Archivio e richieste ferrov.*, via dei Mille 33.

Malfettani Angelo, *distrib. di 3ª classe nelle bibliot., comandato, cassa*, v. Rossini 14.

Zaccone Annibale, ✪, *impieg. straord.*

Roseo Ferrucc., *impieg. straord.*, v. Priocca 1.

Audenino Franc., *id.* v. Saluzzo 15.

Amministrazione
del R. COLLEGIO CARLO ALBERTO
per gli studenti delle Provincie
Via Po 15, p. 2.

Consiglio Direttivo

Il Rettore dell'Università ne è Presidente, e ne sono Membri i Presidi delle Facoltà, il Direttore della Scuola di Applicazione per gli Ingegneri e il Direttore della Scuola di Farmacia.

Segreteria

Aceto avv. Luigi, *incar. delle funzioni di segretario*, c. Vinzaglio 23.

De Cardenas di Valeggio conte Francesco, pred., *incaric. delle funzioni di contabile.*

Commissione Amministrativa
del CONSORZIO UNIVERSITARIO
Costituito con R. Decreto 2 dicembre 1877 per la durata di anni 25 dal 1º gennaio 1878

Presidente

Il Rettore della R. Università.

Membri

Chirario avv. Giacinto, ✪, Senat., Consigl. Provinc., delegato dal Consiglio Prov., v. Mercanti 18.

Giacosa dott. Piero, ✪, consigliere Provinciale, deleg. dal Consiglio Provinc., v. Pallamaglio 31.

Gioberti avv. Emilio, comm. ✪, Consigl. comun., deleg. dal Consig. comunale, v. Alfieri 24.

Carle avv. Gius., comm. ✻ e ✪, Senatore del Regno, consigliere comunale, delegato dal Consiglio comun., piazza Statuto 15.

D'Ovidio dott. Enrico, comm. ✪, uff. ✻, Preside della Facoltà di Scienze mat., fisiche e naturali, c. Oporto 30.

Naccari dott. Andrea, uffiz. ✻, ✪, membro della Reale Accademia delle Scienze, delegato dal Consiglio Accademico, via S. Anselmo 6.

Giacosa dott. cav. Piero, pred., *segretario.*

Commissione Amministrativa
dell'ISTITUTO DIONISIO
Eretto in Corpo Morale con RR. Decreti 25 marzo e 15 luglio 1880.

Presidente

Il Rettore della R. Università.

Membri

Brusa Emilio, predetto.

Chironi avv. prof. Giampietro, nominato dal Ministero, v. Bonafous 7.

Mosca prof. Gaetano, ✪, nominato dal Ministero, c. Oporto 51.

Bertolini dott. Cesare, prof. di diritto romano, *segretario*, v. Pietro Micca 22.

Facoltà di Giurisprudenza.

Brusa Emilio, predetto, *preside.*

Professori ordinari

Mattirolo Luigi, Gr. Uff. ✪, comm ✻, nella Proc. civ. e Ord. giud., c. Vitt. Em. II, 16.

Carle avv. Gius., comm. ✻, ✪, Senatore, nella Filosofia del diritto, p. Statuto 15.

Brusa avv. Emilio ✻, comm. ✪, nel diritto e procedura penale, c. Vinzaglio 22.

Chironi avv. Giampietro, ✪, nel diritto civile, via Bonafous 7.

Fusinato dott. Guido, comm. ✻ e ✪, nel diritto internaz., v. Sebast. Valfrè 18.

Mosca Gaet., ✪, pred., nel diritto costituz.

Ruffini dott. Francesco, nella storia del diritto italiano.

Bertolini dott. Cesare, nel diritto romano

Bonfante dott. Pietro, nelle Istituzioni di diritto romano, c. Vitt. Em. II oltre Po 4.

Professori straordinari

Germano dott. aggr. Michele, ✪, nel diritto commerc., v. della Rocca 16.

Ferroglio dott. agg. Gaetano, ✪, nella statistica, v. S. Tommaso 28.

Castellari dott. aggr. Gio., ✪, nel diritto canonico, v. Garibaldi 24.

Brondi dott. Vitt., nel diritto amministr. e scienza dell'amministr., v. Montebello 21.

Incaricati

Brusa Emilio, pred., nella legislazione civile comp.

Carle prof. Gius., pred., nella storia del diritto romano.

Chironi Giampietro, nella introduz. alle scienze giurid. e instituz. di diritto civile.

Ruffini Francesco, pred., nell'esegesi sulle fonti del diritto.

Garelli Aless., ✪, nella scienza delle finanze e del diritto finanziario, v. Venti Sett. 5.

Mosca dott. Gaet., pred., in econ. politica.

Modica dott. Orazio, nella medic. legale, corso speciale per gli studenti di giurisprudenza.

Docenti privati.

Ballerini-Velio dott. Gius., ✪, nelle Istituzioni di diritto romano in confronto colle Istit. di diritto patrio, c. Palestro 4.

Id., id., nel diritto costituzionale.

Amar avv. Moise, ✪, nel diritto indust., v. Venti Settembre 54.

Pasquali avv. Ernesto, ✪, nel diritto civile, v. Garibaldi 59.

Id., id., nel diritto commerciale.

Tedeschi dott. avv. Felice, comm., nel diritto civ., c. Vitt. Eman. II, 73.

Cattaneo avv. Riccardo, ✻, nel diritto commerciale, v. S. Dalmazzo 28.

Brusa Emilio, pred., nel diritto pubblico e privato italiano.

Carle Gius., pred., nella scienza sociale.

Brezzo dott. Camillo, nel diritto civile, via Cernaia 30.

Masè-Dari avv. prof. Eug., nell'economia politica e nella scienza delle finanze e diritto finanziario, v. Garibaldi 5.

Righini di S. Albino avv. Carlo, nel diritto e proced. penale, p. Statuto 10.

Arnò avv. Carlo, ✪, prof. straord. istituz. di diritto romano nella R. Univ. di Modena, nel diritto rom., v. S. Anselmo 2.

Chironi avv. cav. Giampietro, nella giurisprudenza civ. compar., v. Bonafous 7.

Mosca prof. cav. Gaetano, nella storia della scienza politica, c. Oporto 51.

Frassati avv. Alfr., ✪, nel dir. e proc. pen., v. Legnano 33.

Iannacone dott. avv. Pasquale, ✪, nell'economia politica.

Einaudi dott. Luigi, nell'econ. politica, c. Oporto 38.

Abello dott. Luigi, nel diritto civile, via Quartieri 2.

Ottolenghi dott. Costant., nella statistica, v. Montebello 21
Cognetti dott. Raffaele de Martiis, in proced. civile e ord. giudiz., v. Consolata 1.

Professore emerito

Canonico Tancredi, Gr. Croce ✠, comm. ❋, Senat. del Regno, Presid, di sezione alla Corte di Cassazione (Roma).

Dottori aggregati

Gariazzo Carlo Placido, ❋, ✠, avv. coll., v. Ospedale 40.
Berardi Luigi, ❋, comm. ✠, avv. coll., via Cernaia 16.
Mattirolo Luigi, predetto.
Gerini Virgilio, avv. coll., v. Bellezia 2.
Delvitto Gio., ✠ e ❋, avv. coll.
Germano Michele, v. della Rocca 16.
Gianolio Bartolomeo, comm. ✠, Deputato al Parlamento, v. Pietro Micca 12.
Pasquali avv. Ernesto, v. Garibaldi 59.
Ferroglio Gaetano, predetto.
Carle Giuseppe, predetto.
Garelli Aless., ✠, v. Venti Settembre 5.
Ballerini-Velio Gius., ✠, c. Palestro 4.
Castellari Gio., v. Garibaldi 24.
Sciacca Gaetano.
Porcu-Fara Stanislao.
Cattaneo Riccardo Gaudenzio, via San Dalmazzo 28.

Facoltà di Medicina-Chirurgia.

Pagliani dott. Luigi, comm. ✠, ❋, predetto, *Preside*.

Professori ordinari

Tibone prof. Domenico, nell'ostetricia teorico-pratica, clinica ostetr. e ginecol.
Lombroso prof. Cesare, nella psichiatria e clinica psichiatrica, v. Legnano 26.
Reymond prof. Carlo, ❋, comm. ✠, cav. della Legione d'onore di Francia, nell'oftalmoiatria e nella clinica oculistica, via Barbaroux 43.
Mosso dott. Ang., pred., nella fisiol. umana.
Bozzolo dott. Camillo, comm. ✠, nella clinica med. generale, c. Vitt. Em. II, 8.
Foà prof. Pio, comm. ✠, nell'anat. patol., c. del Valentino 40, p. 2.
Pagliani dott. Luigi, pred., nell'igiene.
Giacosa dott. Piero, ✠, nella materia medica e farmac. speriment.
Fusari dott. Romeo, nell'anatomia umana descrittiva e topografica.
Silva dott. Bernardino, ✠, nella patologia speciale dimostrativa medica.
Carle dott. Ant., comm. ✠, nella medicina oper. e clinica chir., c. Re Umberto 17.

Professori straordinari

Perroncito prof. dott. Edoardo, comm. ✠, nella parassitologia, c. del Valentino 40.
Giovannini dott. Sebastiano, nella dermosifilopatia e clinica dermosifilopatica, v. S. Francesco da Paola 37.
Gradenigo Gius., dott., nell'otojatria e nella rinolaringoiatria, v. Cernaia 40.

Incaricati

Naccari prof. Andrea, predetto, nella fisica per gli studenti di medic. e farmac.
Fileti prof. Michele, ✠, nella chimica per gli studenti di med. e farm., v. Po 16 e 18.
Lombroso prof. Ces., nella medic. legale.
Foà prof. Pio, predetto, nella batteriologia.
Giacosa Piero, pred., nella iatrochimica.
Carle Ant., pred., nella patol. spec. chir.

Docenti privati.

Lombroso Cesare, nell'antrop. criminale.
Mosso Ang., nella chimica e fisica fisiol.
Pagliani Luigi, nell'igiene applicata.
Giacosa Piero, nella storia delle scienze mediche.
Silva Bernardino, nella clinica delle malattie nervose.
Lava dott. Gio., nella patologia medica speciale dimostrativa.
Graziadei dott. Bonaventura, nella diagnostica medica.
Sperino dott. Giuseppe, ✠, nell'anatomia applicata e nell'anatomia topografica.
Ciartoso Luigi, dott. nella clinica chirurgica, v. Lagrange 10.
Pescarolo dott. Bellom, ❋, comm. ✠, nella semeiotica delle mal. nerv., p. Vittorio Eman. I, 12.
Bordoni Uffreduzzi dott. Guido, ✠, nella patologia gener e nell'igiene (Milano).
Secondi dott. Gio., ✠, nella oftalmoiatria.
Grandis dott. Valentino, nella fisiologia.
Sclavo dott. prof. Achille, ✠, nell'igiene (Siena).
Patrizi dott. prof. Mariano, nella fisiologia (Modena).
Resegotti dott. Luigi, nella clinica chirurg. e medicina operativa (Como).
Cognetti De-Martiis dott. Leonardo, nella psichiatria e clin. psichiatrica (Spezia).
Gosio dott. Bartolomeo, nell'igiene (Roma).
Belfanti dott. Serafino, nella batteriologia.
Motta dott. Mario, ✠, nella chirurgia ortopedica, v. Mad. Cristina 33.
Musso dott. Gio., nella chimica applicata all'igiene, v. Princ. Tommaso 20.
Dionisio dott. Ignazio, nella rino-laringologia, c. Vinzaglio 10.
Peroni dott. Giac., ✠, nella sifilopatia medico-legale, v. Montebello 19.
Muscatello dott. Gius., nella patologia generale (Napoli).
Riva-Rocci dott. Scipione, negli esercizi di patologia spec. medica.
Bajardi dott. prof. Pietro, nella clinica oculistica, v. S. Franc. da Paola 21.
Cavallero dott. Gaspare, nelle esercitaz. di patologia spec. medica dimostrativa, v. Mad. Cristina 9.
Roncoroni dott. Luigi, nella semeiotica delle malattie mentali.
Vicarelli dott. Gius., nella propedeutica ginecologica, p. Cavour 14.

Sacconi dottor Luigi, nella semeiotica medica, p. Vitt. Em. I, 13.
Petrizzi dott. prof. Gio. Batt., nella patol. mentale dimostrativa, v. S. Donato 7.
Negro dott. Camillo, ✠, nella nevropatologia, v. S. Anselmo 6.
Oliva Valentino, dott. nella chirurgia ortopedica, c. Vitt. Em. II, 100.
Vaglia dott. Serafino, nell'introduzione allo studio dell'anat., c. Siccardi 7.
Mingazzini dott. comm. Ant., nella clin. psichiatrica, v. Cernaia 40.
Raineri dott. Gius., ✠, nell'ostetricia for.
Sperdotti dott. Cesare, nella patol. gener.
Carbonelli dott. Gio., nell'ostetr. e ginecol.
Cesara dott Mario, negli esercizi pratici di medicina legale (Cagliari).
Martinotti dott. Carlo, nella psichiatrica.
Viraj dott Scipione, nell'idrologia.
Ferria dott Luigi, nella semeiotica chir.
Benedicenti dott. Alberico, nella materia medica e farmacol. sperim (Camerino).
Scalone dott. Lorenzo, nella materia medica e farmacologia sperimentale.
Monari dott. Umb., nella clinica chirurg.
Borgesio dott. Libero, nella diagnosi ostet.
Fantino dott. Gius., nella clinica chirur. e medicina operativa.
Maggia dott. Alberto, nella clinica pediat.
Colonna dott Gioven., nella clin. chirurg.
Treves dott Zaccaria, nella fisiologia.
Ismardi dott. Lodov., nella patologia speciale e chirur. dimost., v. Basilica 3.
Battistini dott. Ferdinando, ✠, nella patol. speciale medica dimostrativa.
Condio dott Gio., nell'ostetricia e ginecol.
Mazza dott. Carlo, nell'igiene.
Tirelli dott Vitige, nella medicina legale, v. Cibrario 24.
Riesow dott Feder., nella fisiologia gener.
Abba dott., Francesco, nell'igiene.
Galeazzi prof. Riccardo, ✠, nella clinica chir. e medicina operatoria.
Mensi dott. Enrico, nella pediatria.
Mo dott. aggr. Girolamo, ❋ e ✠, nella patologia e clinica chirurgica.
Fusari dott. Romeo, predetto, nella storia dello sviluppo dell'uomo.
Fornaca dott. Luigi, nella patol. speciale medica dimostr.
Colla dott. Vitt., nella patologia speciale medica dimostrativa.
De Matteis dott. Prospero, in parassitologia.
Gandenzi dott. Carlo, in oftalmoiatria e clinica oculistica.
Calvini dott. Romolo, in clin. chirurgica e medicina operativa.
Pes dott. Orlando, in oftalmoiatria e clinica oculistica.
Cesoni dott. Angelo, in patologia spec. medica dimostr.
Herzitska dott. Lisio, in ostetr. e ginecol.
Trombetta dott. Edoardo, in oftalmologia e clinica oculistica.

Dottori aggregati.

Molina Ang., uffiz. ✠, prof. di materia med. e terap. sperim. nella R. Univ. di Parma.
Tibone Domenico, predetto.
Reymond comm. Carlo, predetto.
Giudice Gio. (Firenze).
Bechis comm. Ernesto, v. Genova 21.
Berruti Giuseppe, ❋, comm. ✠, p. Vittorio Emanuele I, 13.
Mo Gerolamo, predetto.
Novaro Giacomo Filippo, prof. ordin. di clinica chirurgica operativa nella Regia Università di Genova.
De Paoli Erasmo, ✠, ❋, prof. ord. di clinica chirurgica nella R. Univers. di Perugia.

Facoltà di Lettere e Filosofia.

Preside

D'Ercole Pasquale, predetto.

Professori ordinari

Allievo Gius., comm. ❋, ✠, nella pedag. e antropologia, p. Statuto 18.
D'Ercole dottor Pasquale, ❋, ✠, nella filosofia teoretica, corso Siccardi 26.
Bobba Romualdo, ❋, comm. ✠, nella stor. della filosofia, c. Palestro 9.
Graf dott. Arturo, uff. ❋, ✠, nella letteratura italiana, c. Vinzaglio 17.
Cipolla conte Carlo, uffiz. ✠, nella storia moderna, v. Sacchi 4.
Pezzi Domenico, dott. aggr. ✠, nella storia comparata delle lingue classiche e neo-latine, v. Madama Cristina 9.
Fraccaroli dott. Giuseppe, ✠, nella letteratura greca, c. Vitt. Em. II, 44.
Renier dott. Rodolfo, uff. ❋, ✠, nella storia comparata delle letterature neo-latine, c. Vitt. Em. II, 90.
Stampini dott. Ettore, ✠, nella letter. lat.
Pizzi dott. nob. Italo, ❋, ✠, nel persiano e sanscrito, c. Vitt. Em. II, 16.
De Sanctis dott. Gaet., nella storia antica.

Professori straordinari.

Rossi Francesco, ✠, nell'egittologia, via Gioberti 30.
Ferrero avv. dott. Ermanno, ✠, ❋, nell'archeologia, v. S. Quintino 19.
Hugues ing. Luigi, comm. ✠, ❋, nella geografia.
Valmaggi dott. Luigi, in gramm. greca e latina, v. Cernaia 40.
Trojano dott. Paolo Raffaele, in filosofia morale.

Incaricati.

Mosso prof. Angelo, nella fisiologia.
Pizzi Italo, nelle lingue semitiche.

Docenti privati.

Garizioavv. Eusebio, ⊜, nella storia antica.
Id., id., nella letteratura latina.
Valmaggi Luigi, pred., nella letter. latina.
Zuretti Carlo, dott. nella letterat. greca.
Gabotto Ferd., ⊜, dott. nella storia delle lettere in Italia nel sec. XV, v. Ponza 4.
Camus prof. Giulio, ⊜, nella lingua e letteratura francese.
Gorra dott. prof. Egidio, nelle letterature neolatine (Pavia).
Billia dott. Michelangelo, nella filosofia morale, c. Vinzaglio 7.
Schiaparelli dott. Ern., comm. ⊜, nella egittologia.
Stampini Ettore, pred., nella lingua e letteratura tedesca.
Levi dott. Attilio, nella lingua greca.
Bertana dott Emilio, nella letter italiana.
Giambelli dott. Carlo, nella letter. latina.
Toldo dott. Pietro, nella letter. francese.
Calligaris dott. Gius., nella storia moderna.
Mantovani dott. Dino, nella lett. italiana.
Pellegrini dott. Astorre, in egittologia.
Segre dott. Arturo, in storia moderna.

Dottori aggregati.

Bertoldi Gius., Gr. uffiz. ✻, comm. ⊜ (Firenze).
Gandino G. B., comm. ✻, ⊜, prof. ordinario di letteratura latina R. Università di Bologna.
Peroglio Celestino, ✻ e ⊜, professore ordinario di geografia ed etnografia nella R. Università di Bologna.
Capello Andrea, ✻, professore nel Regio Liceo Gioberti, p. Lagrange 1.
Allievo Giuseppe, predetto.
Garizio Eusebio, avv., ⊜, professore nel Regio Liceo Cavour, p. Statuto 13.
Lanfranchi Vinc., ⊜, ✻, v. Ospedale 19.
Pezzi Domenico, predetto.
Papa Vincenzo, ⊜, sacerdote, prof. nel Liceo Cavour, v. Porta Palatina 2.
Hugues ing. Luigi, ⊜, predetto
Rinaudo Costanzo, comm. ⊜, uff. ✻, dott. in lett, filosofia, teol. e giurisprudenza, via Brofferio 3.
Luciano Pietro, prof. straord. di filosofia teoretica nella R. Accademia scientifico-letteraria di Milano.
Ferrero avv. Ermanno, predetto.
Ramorino Felice, ⊜, profess. ordinario di letteratura latina nel Regio Istituto di studi superiori di Firenze.
Cerrato Luigi, prof. di letteratura greca nella R. Università di Genova.
Corrado Corradino, ⊜, prof. nel R. Liceo Gioberti di Torino, v. Villa Regina 19.
Fenocchio Michele, sacerdote, professore di filosofia nel R. Liceo d'Aosta.
Rambaldi Emilio, prof. all'Istituto intern. in Torino, v. Princ. Tommaso 4.

Facoltà di Scienze matematiche fisiche e naturali.

D'Ovidio Enrico, predetto, *preside.*

Professori ordinari.

D'Ovidio Enrico, nell'algebra e geom. analitica.
Naccari dottor Andrea, predetto, fisica sperimentale.
Spezia ing. Giorgio, ⊜, nella mineralogia, via Accademia Albertina 21.
Fileti dott. Michele, ⊜, nella chimica generale.
Jadanza dott. Nicodemo, uff. ⊜, nella geodesia teoretica, v. Madama Cristina 37.
Segre dott. Corrado, ⊜, nella geom. superiore, c. Vitt. Em. II, 85.
Ceppi conte Carlo, comm. ✻, Gr. uffiz. ⊜, nel disegno di ornato e di archit. elem., v. Bogino 20.
Camerano Lorenzo, dott. nell'anatomia comparata.
Peano dott. Gius., ⊜, nel calcolo infinitesimale, v. Barbaroux 6 e (Pilonetto).
Parona Carlo Fabriz., dott., nella geologia, Palazzo Carignano.
Mattirolo dott. Oreste, nella botanica.
Morera dott. Giacinto, ⊜, nella meccanica razionale.

Professori straordinari.

Fano dott. Gino, nella geomet. proiettiva e descrittiva con disegno.

Incaricati.

D'Ovidio prof. Enrico, nella analisi superiore.
Mosso prof. Angelo, nella fisiologia (corso speciale per gli studenti di storia natur., di filosofia e di medicina veterin.).
Sacco Federico, dott., nella paleontologia, c. Vitt. Eman. II, 18.
Camerano prof. Lorenzo, nella zoologia.
Garbasso dott. Ant., nella fisica matem.
Morera Giorgio, predetto, nella mecc. sup.
Zanotti-Bianco ing. Ottavio, nell'astron.

Assistenti alla Scuola di disegno di Ornato e d'Architettura e di Geometria proiettiva e descrittiva

Rivetti ing. Lor., ⊜, v. Corte d'Appello 9.
Gilodi ing. Costant., comm. ⊜, v. al Monte 9.
Chevalley ing. Gio., v. Maria Vittoria 16.
Tanturri dott. Alberto, v. Bava 1.
Boggio dott. Tommaso, v. Donati 15.
Perazzo dott. Umberto, c. Oporto 13.
Bottasso dott. Matteo.
Zeno-Giambelli dott. Umberto.

Assistente alla Scuola di algebra e geometria analitica

Severi dott. Francesco Bonacorso, v. San Francesco da Paola 8.

Assistente alla Scuola di calcolo infinitesimale

Vacca dott. Giovanni, v. Bogino 4.

Assistente ai Corsi del 3° anno di matematica.

Caravaggi dott. Camillo.

Docenti privati

Sacco dott. Fed., nella geologia, c. Vitt. Em. 18
Zanotti-Bianco ing. Ottavio, ⊜, nella geodesia teoretica, v. della Rocca 28.
Piolti dott. Gius., nella petrografia, via Saluzzo 4.
Bellazzi dott. Rodolfo, nei fondamenti della teoria delle funzioni, c. S. Martino 1.
Rizzo dott. Gio. Batt., nella fisica sperimentale (Perugia).
Buscalioni dott. Luigi, nella botan. (Roma).
Garbasso dott. Ant., nella fisica sperimentale e fisica matem., v. Corte d'App. 11.
Voglino dott. Pietro, nella botanica parassitologica, v. Garibaldi 24.
Giglio-Tos dott. Ermanno, nella zoologia, v. Cernaia 44.
Panzio dott. Giacomo, nella chim. generale, v. Bidone 36.
Campetti dott. Adolfo, nella fisica sperim., v. dei Mille 4.
Almansi dott. ing. Emilio, nella meccanica razionale, v. Brofferio 3.
Bonarelli dott. Guido, nella geol. e paleont., Palazzo Carignano.
Virgilio dott. Franc., nella geol., v. Po 48.

Professore onorario ed emerito.

Sacchi Franc., comm. ⊜, uff. ✻, Senat. del Regno (Napoli).

Dottori aggregati.

Fiorini ing. Matteo, ✻, prof. di geodesia nella R. Università di Bologna.
Mazzola Gius., ⊜, v. Bonafous 2.
Arnò Valent., comm. ✻, ⊜, v. S. Anselmo 24
Martel Edoardo, professore nel R. Liceo Gioberti, v. Mad. Cristina 9.
Camerano Lorenzo, predetto.
Rosa Daniele, prof. straord. di zoologia e anatomia comparata nella R. Università di Sassari.

Bidelli delle varie Facoltà

Talpone Gius., *giurispr.*, p. Vitt. Em. I, 8.
Pelissetto Carlo, *scienze matem., fisiche e naturali*, via Po 13, p. 4.
Boggio Agostino, *filos. e lett.*, v. Po 19.
Cadamuro Carlo, *medic.-chirur.*, v. Po 19.
Lupi Carlo, *farmacia*, v. Po 19.

Uscieri della segreteria

Sabre Carlo, *capo usciere*, v. Po 13.
Galatti Lorenzo, 1° *usciere*, v. Po 19.
Brillante Erasmo, 2° *usciere*, v. Po 19.
Vozza Carmine Celeste, 1° *portinaio dell'Università*, via Po 19.
Beltramo Agostino, 2° *port.*, v. Po 13.
Mussino Ignazio, *servente straor.*, v. Po 13.

Scuola di Farmacia

Via Accademia Albertina 4.

Guareschi Icilio, predetto, *Direttore.*

Professori

Naccari Andrea, nella fisica sperimentale.
Spezia Giorgio, nella mineralogia.
Guareschi Icilio, nella chimica farmaceut. e tossicol., c. Valentino 11.
Fileti Michele, nella chimica.
Camerano Lorenzo, nella zoologia.
Giacosa Piero, nella materia medica e farmacologia.
Parona Carlo Fabrizio, nella geologia.
Mattirolo Oreste, nella botanica.

Docenti privati

Guareschi Icilio, nella chim. bromatologica
Garzino Luigi, nella chimica farmaceutica e tossicologica, v. Princ. d'Acaja 14.

Farmacisti aggregati

Mosca Luigi, ✻, comm. ⊜, v. Mazzini 31.
Nallino Giovanni, professore (Udine).

Scuola di Magistero

nella Facoltà di Filosofia e Lettere

Sezione Letteraria.

Graf Arturo, per la letteratura italiana.
Stampini Ettore, per la letterat. latina.
Fraccaroli Gius., per la letteratura greca, c. Vitt. Em II, 44.

Sezione di Filosofia.

D'Ercole Pasquale, per la filosofia.
Allievo Gius., per la pedagogia.

Sezione Storico-Geografica.

Cipolla conte Carlo, per la storia moderna e antica.
De Sanctis Gaetano, per la storia antica.
Hugues Luigi, per la geografia.
Bobba comm. Romualdo, didattica gener., c. Palestro 9.

Facoltà di Scienze Matematiche, Fisiche e Naturali

Naccari Andr., *Sez. di fisica*, giovedì ore 16.
Fileti Mich., *Sez. di chimica*, mercol. ore 16.
D'Ovidio Enr., *Sez. di matem.*, id. id. 14 1/2.
Parona Carlo, *Sez. di scienze natur.* id. id. 14.

Istituto di scienze giuridico-politiche

Chironi Giampietro, *Direttore.*
Fusinato Guido, *Bibliotecario.*
Bertolini Cesare, *id. supplente.*
Mosca Gaetano, *Consigliere.*
Ferroglio Gaetano, *Consigliere.*
Brondi Vittorio, *Segretario.*
Righini di S. Albino Carlo, *Supplente.*

Insegnanti e programmi delle esercitazioni per l'anno scolast. 1901-902.

Chironi Giampietro, studi sulla pubblicità come ragione di acquisti dei diritti reali.
Ballerini-Velio Giuseppe (Macchiavelli e Botero).

Righini di S. Albino Carlo, diritto penale speciale.
Carle Gius., delle *legis actiones*.
Bertolini Cesare, le interpolazioni nelle Pandette.
Ferroglio Gaet., statistica finanziaria e criminale comparata.
Brusa Emilio, legislazione comparata in tema di prevenzione dei reati.
Castellari G., questioni sulla condizione giuridica del Pontefice.
Mosca Gaetano, l'evoluzione nella costituzione inglese nell'ultimo secolo.
Brondi Vittorio, studi sulla beneficenza legale.
Ruffini Francesco, ricerche storiche sul regime delle acque.
Amar Moise, legislazione sugli impianti elettrici.
Tedeschi Felice, giurisprudenza civile comparata.
Cattaneo Riccardo, il fallimento nella legislazione comparata.

Laboratorio di Economia politica
(*Cognetti De Martiis*).

Via Po 18.

Il laboratorio fa parte degli Istituti scientifici della R. Università, e fu istituito per promuovere ed agevolare gli studi economici.

Einaudi avv. Luigi, *Assist. universitario*, c. Oporto 38.
Magrini Effren, *Assistente tecnico*.
Vignetta Giacinto, *Custode e disegnatore*.

Gabinetto di Fisica

Via Esposizione 1.

Naccari Andrea, direttore.
Campetti dott. Adolfo, 1° assistente, via dei Mille 4.
Nozari dott. Mario, 2° assistente.
Sartoretti Gius., macchinista.
Viroglio Gius., inserviente, v. Po 13.

Osservatorio Astronomico

Palazzo Madama.

Balbi dott. Vittorio, astronomo aggiunto, e ff. di Direttore.
Volta dott. Luigi, assistente.
Collo Domenico, meccanico.
De Maria Giuseppe, custode.

Gabinetto di Geodesia

Via Po 17.

Jadanza Nicodemo, ☎, direttore.
Aimonetti dott. Cesare, assist., via San Massimo 55.
Mussino Leopoldo, inserviente.

Orto Botanico

presso il Castello del Valentino.

Mattirolo Oreste, predetto, direttore.
Ferrero avv. Francesco, 1° assistente, via Genova 21.
Gola dott. Giuseppe, 2° assistente.
Ferrari Enrico, conservat., v. Ormea 40.
Berrino Domenico, giardin.-capo-custode.
Crivello Francesco, giardiniere-capo.
Pasta Francesco, giardiniere.
Crosetti Ettore, id.

Istituto Chimico

Via Bidone 36.

Fileti Michele, predetto, direttore.
Ponzio dott. Giacomo, assistente.
Ponzani dott. Vittorio, 1° preparatore.
Vignolo-Lutati dott. Ferdin., 2° prepar.
Roberto dott. Umberto, 3° preparatore.
Pasta Sebastiano, 1° inserviente.
Allora Gio., 2° id.

Istituto di Anatomia normale

Corso Massimo d'Azeglio 52.

Fusari Romeo, predetto, direttore.
Bovero Alfonso, settore capo.
Civalleri Alberto, settore
Traschio Giovanni, aiuto settore.
Nicola Beniam., aiuto settore volontario.
Bricco Gio. Batt., capo inserv. e custode del Museo anatomico.
De Crutz Giuseppe, servente.
Scovenna Annibale, id.

Istituto di Anatomia patologica

Via Esposizione 15.

Foà Pio, predetto, direttore.
Fabris dott. Aldo, 1° settore.
Vanzetti dott. Ferruccio, 2° settore.
Cavallero Pietro, 1° inserviente.
Lusso Giovanni, 2° servente.

Laboratorio di Fisiologia

Ang. v. Michelangelo e corso Massimo d'Azeglio.

Mosso Angelo, predetto, direttore, via Madama Cristina 34.
Treves dott. Zaccaria, 1° assist., v. Sacchi 18
Kiesow dott. Federico, 2° assistente, corso Raffaello 30.
Herlitzka dott. Amedeo, assist. straord.
Foà Carlo, allievo.
Marocco dott. Achille, assist. onorario.
Altobelli dott. Alberto, id.
Aggazzotti Alberto, allievo volontario.
Mondo Giorgio, 1° inserviente.
Corino Luigi, 2° id.
Corino Gius., aiuto meccanico.
Cafasso Clementina, inserviente provv.

Istituto di Patologia generale

Corso Raffaello 30.

Sacerdotti dott. Cesare, ff. di direttore.
Sacerdotti Cesare, dott. aiuto.
Ottolenghi Donato, dott. assistente.
Catalana Agostino, inserviente.
Grada Michele, inserviente straordin.

Lab. di Materia med. e Farmacologia

Corso Raffaello 30.

Gabbiosa Piero, predetto, direttore.
Sante dott. Marco, 1° assistente.
Scalone dott. Lor., 2° assistente
Brunda dott. Ant., assistente volontario.
Vitale Carlo, inserviente, c. Raffaello 30.

Istituto d'Igiene

Via Bidone 37.

Pagliani Luigi, predetto, direttore.
Mazza dott. Carlo, assistente.
Bertarelli dott. Ernesto, assist. straord.
Magnani Luigi, inserviente.

Gabinetto di Medicina legale

Via Michelangelo 26.

Lombroso Cesare, predetto, direttore, via Legnano 26.
Modica dott. Orazio, assistente.
Leggiardi-Laura dott. Cesare, assist. vol.
Vergano dott. Alberto, id.
Ton dott. Camillo, id.
Gulino Lorenzo, allievo volontario.
Santoni Luigi, inserviente.

Istituto di Patologia speciale dimostrativa medica

Ospedale S. Giovanni, via Ospedale 36.

Silva dott. Bernardino, pred., direttore.
Colla dott. Vittorio, aiuto.
Mattirolo Gustavo, dott., assistente.
Tedeschi dott. Ettore, assist. volontario.
Lombroso dott. Ugo, id.
Serra Giovanni.

Clinica Medica

Osped. S. Giovanni, via S. Massimo 24.

Bozzolo Camillo, predetto, direttore.
Ceconi Angelo, dott., aiuto.
Fornaca Luigi, dott., assistente.
Rovere Lorenzo, dott., id.
Micheli Ferd., dott., id.
Sansoni dott. Luigi, aiuto onorario.
Ferrio dott. Luigi, assistente volontario.
Allasia dott. Gio. Batt., id.
Bosio dott. Emilio, id.
Giordano dott. Pietro, id.
Poggio dott. Edoardo, id.
Pogliese dott. Lodovico, id.
Arditi Luigi, inserv. provv., v. Valsalice 4.

Clinica Chirurgica Operativa

Ospedale S. Giovanni, via Ospedale 36

Carle Antonio, predetto, direttore.
Galeazzi prof. cav. Riccardo, 1° assistente.
Muzio dott. Gio. Batt., 2° id.
Marro dott. Andrea, 3° id.
Delfino dott. Eugenio, 4° id.
Donati dott. Mario, 5° id.

Gabinetto di Patologia Speciale Chirurgica

Ospedale S. Giovanni, via Ospedale 36.

Carle Antonio, predetto, direttore.
Bobbio dott. Luigi, assistente.

Clin. Dermosifilopatica e Sifilopatica

Corso Cairoli, Ospedale S. Lazzaro.

Giovannini Sebast., predetto, direttore.
Allgeyer dott. Vittorio, assistente.
Buffa Edmondo, dott. assistente.

Clinica Oftalmica

Via Juvara 19.

Reymond prof. dott. Carlo, comm. ☎, predetto, direttore, v. Barbaroux 43.
Gaudenzi dott. Carlo, 1° assist., c. Vittorio Eman. II, 65.
Pes Orlando, dott., 2° assistente.
Magnani Camillo, dott., 3° assistente.
Bajardi dott. Pietro, aiuto onorario.
Fumagalli dott. Arnaldo, assist. volontario.
Virando dott. Paolo, id.
Fenoglio dott. Bernardo, id.
Delzoppo dott. Luigi, id.
Assandria dott. Marco, id.
Morini dott. Egidio, id.
Polatti dott. Adolfo, id.
Quaglia dott. Guglielmo, id.
Montalcini dott. Alessandro, id.
Doniselli dott. Casimiro, id.
Casalicchio dott. Carlo, id.

Clinica Otorinolaringoiatrica

Osped. S. Giovanni, via Ospedale 36.

Gradenigo Gius., predetto, direttore.
Gavello Giuseppe, dott., aiuto volont.
Calamida dott. Umb., assist. volontario.
Cassanello dott. Eugenio, id.
Citelli dott. Salvatore, id.
Curgo dott. cap. Achille, assist. onorario.
Almerini Achille, allievo capo interno.

Istituto Ostetrico Ginecologico

Piazza Cavour 14.

Tibone comm. Domenico, pred., dirett.
Vicarelli dott. Gius., chir. medico aiuto.
Valdagni dott. Vincenzo, 1° assistente.
Robecchi dott. Paolo, 2° assist.
Pozzi dott. Alfredo, assistente volontario.
Soli dott. Teobaldo, id.
Cappone dott. Filippo, id
Ottolenghi dott. Raffaello, id.
Clerico dott. Pietro, id.

Nicola dott. Alessandro, assist. volontario.
Baj dott. Oreste, frequentatore.
Devecchi dott. Franc., id.
Bedeschini dott. Alessandro, id.
Calvi dott. Leonardo, id.
Martinotti dott. Mario, id.
Bonelli dott. Adolfo, id.
Conti dott. Leonardo, id.
Parvis dott. Benvenuto, id.
Segù dott. Carlo, id.
Masoero Carolina, levatr. maestra, presso la Clinica Ostetr. e Scuola per le levatr.
N. N., levatrice, 1ª assistente.
N. N., levatrice, 2ª assistente.
Bruno Angelo, portinaio-inserviente.

Istituto Psichiatrico

Manicomio, via Giulio 22.

Lombroso prof. Cesare, predetto, direttore incaricato, v. Legnano 26.
Audenino dott. Edoardo, assistente.
Artom dott. cav. Augusto, assist. onor.
Treves dott. Marco, id.
Lombroso dott. Gina, assist. volontaria.
Bonelli dott. Adolfo, id.
Zamorani Guelfo, allievo volontario.

Laboratorio di Parassitologia.

Via Nizza 52.

Perroncito prof. Edoardo, direttore.
Bruschettini dott. Aless., assist. straord.
Messineo dott. Gius., assistente onorario.
De Matteis dott. Prospero, id.
Borio dott. A., assist. volontario.
Roland dott. Alberto, id.
Peyrot dott. Carlo, id.

Laboratorio di Chimica farmaceutica e tossicologia

31 – Corso Raffaello – 31.

Guareschi Icilio, predetto, direttore.
Quenda Enrico, dott., 1° preparatore.
Conti Aldo, dott., 2° preparatore.
Beccari Lodovico, dott., assistente.
Chiarle Giacomo, 1° inserviente.
Pocchiola Giuseppe, 2° inserviente.

Regia Scuola di Applicazione per gli Ingegneri.

al Reale Castello del Valentino.

Consiglio d'Amministrazione e di Perfezionamento.

Presidente

Cossa prof. Alfonso, comm. ✻ e 🖃, *Divett. della Scuola*, v. Montecuccoli 3.

Consiglieri

D'Ovidio prof. Enrico, ✻, comm. 🖃, *Preside della Facoltà di Scienze dell'Università*, c. Oporto 30.
Reycend prof. Angelo, ✻, comm. 🖃, *rappresent. la Scuola*, c. del Valentino 11.
Guidi prof. Camillo, 🖃, *Rappresentante la Scuola*, c. Valentino 7.
Il Direttore del Museo Industriale.

Professori ed Assistenti

Cossa prof. Alfonso, comm. ✻, 🖃, *Direttore della scuola, prof. ordinario di chimica docimastica*, v. Montecuccoli 3.
Reycend ing. Angelo, cav. ✻, comm. 🖃, *prof. ordin. di architett.*, c. Valentino 11.
Guidi ing. Camillo, 🖃, *prof. ordinario di statica grafica e scienza delle costruzioni*, c. del Valentino 7, p. 2.
Fettarappa ing. Giulio 🖃, *prof. ordin. di economia ed estimo rurale*, v. Lagrange 29.
Penati ing. Cesare, 🖃, *prof. ordinario di macchine a vapore e ferrovie*, via Orto Botanico 30.
Cappa ing. Scipione, 🖃, *prof. ordinario di meccanica applicata alle macchine ed idraulica*, v. della Rocca 25.
Jadanza dott. Nicodemo, 🖃, *professore straord. di geometria pratica*, via Madama Cristina 37.
Baggi ing. Vitt., *prof. straord. di costruzioni stradali e idraul.*, p. Saluzzo 4.
Sacco dott. Federico, *prof. straord. di geologia*, c. Vitt. Em. II, 18.
Cattaneo avv. Riccardo, 🖃, *inc. dell'insegnamento delle materie giuridiche*, v. San Dalmazzo 28.
Pagliani dott. Luigi, comm. ✻ e 🖃, *inc. di un corso libero d'igiene applicata all'ingegneria*, v. della Rocca 49.
Regis ing. Domen., uff. 🖃, *incaricato dell'insegnamento della geometria descrittiva applicata*, c. Vitt. Em. II, 58.
Ragazzoni dott. Raffaele, ✻, 🖃, *primo assist. alla scuola di chimica docimastica*, p. Carlo Felice 12, piano 2.
Morelli Giacinto, 🖃, *assist. alla scuola di chimica docimastica*, v. Po 39.
Ceriana ing. Stefano, *assistente alla cattedra di statica grafica e di scienza delle costruzioni*, v. della Rocca 15.
Ferria ing. Gius. Gioach., 🖃, *assist. alla catt. di archit.*, v. Princ. Tommaso 31.
Gelati arch. Cimbro, *assistente alla cattedra d'archit.*, v. Bellavista (Val Salice).
Vottero ing. cav. Giacomo, *assistente alla cattedra di macchine termiche*, v. Madama Cristina 8.
Jorio ing. Carlo, *assistente alla cattedra di geometria pratica ed a quella di geometria descr. applicata*, v. Mercanti 19.
Panetti ing. Modesto, *assist. alla cattedra di costruz. macchine termiche*, p. Savoja 6.
Colonna Ett., *assist. alla catt. di chimica.*
Daviso di Charvensod, ing. dott. Carlo, *per la geometria pratica, le costruzioni stradali e idrauliche e la statica grafica*, v. Ormea 52.
Silvestri ing. Euclide, *assist. alla cattedra di mecc. applic. idraulica.*
Taricco ing. Michele, *assist. alla cattedra di geologia*, p. Saluzzo 4.

Tommasina ing. Cesare, *assist. alle cattedre di econ. ed estimo e di costruz. stradali e idraul.*, v. Mad. Cristina 26.
Casati ing. Edmondo, *assist. alle cattedre di mecc. applic. e idraul., e di scienze delle costruzioni*, v. Genova 20.
Pagliano ing. Vitt., 🖃, *assist. alla cattedra di architett.*, v. Giannone 4.
Bertola ing. Franc., *assistente straord. alla cattedra di architettura*, v. Vanchiglia 16.

Segreteria

Berone avv. Luigi, ✻ e 🖃, *segretario*, al R. Castello del Valentino
Treglia geom. Paolo, *vice-segret. di prima classe*, nel R. Castello del Valentino.
Blasi Santino, *vice-segr. di seconda classe*, v. Vanchiglia 10.
Labatti Celestino, *vice-segr. di 3ª classe*, v. Princ. Tommaso 7.

Personale di servizio

Bottan Luigi, *custode e preparatore per la mineralogia e geologia*, v. Bidone 26.
Bellino Tancredi, *bidello incaricato*, Castello del Valentino.
Gattai Umb., *port.*, Castello del Valentino.
Siccardi Pietro, *inserv. capo*, id.
Valle Carlo, *inserviente*, id.
Grandi Agostino, *id.* id.
Gallo Domenico., *id.* v. Mad. Cristina 84.
Bussolino Gio. Batt. *id.*, v. Baretti 45.
Balocco Pietro, *inserv. straord.*, v. Ilarione Petiti 4.
Forlano Gio., *ins. str.*, v. Silvio Pellico 13.
Crivello Luigi, *inserv. straord.*, Castello del Valentino.
Toja Ant., *inserviente straord*, v. Valfortа 99
Buzzetti Damiano, *carpentiere*, Castello del Valentino.

Regio Museo Industriale Italiano

Via dell'Ospedale 32.

Orario per gli uffici di direzione, segreteria e biblioteca.

Giorni feriali: dalle 9 alle 12 e dalle 14 alle 17,30.
Giorni festivi: dalle 9 alle 11,30.

Il Regio Museo Industriale venne istituito con R. Decreto 23 novembre 1862 nella Capitale del Regno ed alla dipendenza del Ministero d'Agricoltura, Industria e Commercio allo scopo di promuovere l'istruzione industriale ed il progresso delle industrie e del commercio.

Successivamente ne fu stabilita (R. D. 31 ottobre 1889) la sede in Torino ed aggiunti ed ampliati i laboratori e gli insegnamenti e con R. Decreto 3 luglio 1879, venne fondata col concorso della R. Scuola d'applicazione degli Ingegneri una sezione speciale per creare una nuova categoria di *Ingegneri* detti *Industriali*.

Posteriormente vennero istituiti altri insegnamenti, fra cui la Scuola con Laboratorio di Elettrotecnica « Galileo Ferraris », i corsi di Merceologia per gli Ufficiali doganali e per gli alunni periti del Monte di Pietà delle Opere Pie di S. Paolo, il corso d'Industrie Elettriche, il corso Superiore di Elettrochimica ed i Corsi Superiori Complementari di Telegrafia e Telefonia, di Costruzioni Elettromeccaniche, di Tintoria e di Industria della Carta.

Esso è l'unico Istituto italiano d'istruzione superiore industriale ed attualmente comprende:

1. *Un corso di elettrotecnica « Scuola Galileo Ferraris » per gli ingegneri civili, industriali, navali, i dottori in matematica e in fisica e gli ufficiali d'artiglieria, del genio e della marina.*
2. *Un corso superiore di elettrochimica per gli ingegneri industriali, civili, navali, i dottori in chimica, fisica e matematica, e gli ufficiali del genio e della marina.*
3. *Un corso per gli allievi ingegneri della sezione industriale.*
4. *Una scuola super. d'ornamentazione industriale.*
5. *Un corso d'industrie chimiche.*
6. *Un corso d'industrie meccaniche.*
7. *Un corso d'industrie elettriche.*
8. *Un corso teorico-pratico di merceologia per gli ufficiali della Regia Dogana.*
9. *Un corso speciale di merceologia per gli alunni periti del Monte di Pietà delle Opere Pie di San Paolo in Torino.*
10. *Un corso complementare superiore libero di Telegrafia e Telefonia.*
11. *Un corso complementare superiore libero di Costruzioni Elettro-Meccaniche.*

Concorrono a completare gli insegnamenti del Museo la R. Università e la R. Scuola d'applicazione per gli ingegneri.

Oltre ai suddetti insegnamenti il R. Museo industriale italiano contribuisce allo sviluppo ed alla divulgazione pratica dei principii scientifici mediante *Pubbliche Conferenze* sopra le principali scoperte ed argomenti d'attualità.

L'Istit. possiede inoltre e tiene aperte al pubblico:

Un'Esposizione permanente storica e progressiva dei prodotti naturali e manufatti dell'Italia e dei paesi esteri relativi alle varie industrie; essa recentemente si è arricchita delle Collezioni Merceologiche Arnaudon *depositatevi dal Municipio*.
Una collezione di macchine e modelli di organi meccanici.
Una Biblioteca tecnica.

Oltre ai Gabinetti di elettrotecnica, elettrochimica, di fisica, di tecnologia meccanica, di macchine termiche, di composizione di macchine, di disegno di macchine, di metallurgia, di cinematica, di ornato superiore e di economia industriale che fanno parte delle varie Scuole, funzionano presso al R. Museo i seguenti laboratori che eseguiscono analisi ed esperienze per conto delle Amministrazioni pubbliche e dei privati:

Laboratorio di elettrotecnica, dove si eseguiscono controlli e tarature di istrumenti di misura, esperienze sul rendimento delle macchine, sulla conduttività dei fili, misure di isolamento e di capacità e fotometriche
Laboratorio di chimica analitica, tecnologica e di elettrochimica, dove si eseguiscono saggi ed analisi di materiali e prodotti dell'industria.
Laboratorio di fisica tecnica, dove possono essere eseguite tutte le esperienze e le misure che si riferiscono alle applicazioni industriali del calore e del movimento dei fluidi.
Laboratorio di meccanica, nel quale possono venire praticate prove ed esperienze sul rendimento delle macchine, sulla resistenza dei materiali, prove dinamometriche, campionatura e taratura dei manometri e di altri strumenti di misura.
Laboratorio di tecnologia meccanica ed arte tessile, il quale è specialmente incaricato dello studio della resistenza delle varie fibre tessili animali e vegetali, della composizione dei tessuti e della loro classificazione.
Laboratorio per le analisi e gli assaggi delle carte e delle materie affini, che eseguisce analisi e determinazioni sulla carta, sulle materie prime che la compongono e sugli inchiostri.

Quando non riesca dannoso al buon andamento dell'insegnamento e delle ricerche, le pubbliche Amministrazioni ed i privati possono anche ottenere, dietro regolare domanda alla Presidenza dell'Istituto, che vengano loro concessi a prestito, mediante garanzie di restituzione e di ripristino in caso di guasti e rotture, apparecchi ed istrumenti per esperienze e misure.

Sopraintende al R. Museo Industriale una Giunta direttiva composta del presidente e di otto membri; fanno inoltre parte della Giunta il direttore del R. Museo ed il direttore della R. Scuola d'applicazione per gli ingegneri.

Direttore onorario

Devincenzi comm. Gius., Sen. del Regno.

Giunta Direttiva.

Presidente

Frola avv. Secondo, Senatore, gr. uff. ✻, e 🖃, v. Juvara 10.

Membri nominati dal Governo

Allasia ing. Filiberto, ✻, comm. 🖃, via Ospedale 9.

Abrate Ant., 🖃, c. Vitt. Em. II, 68.

Membri nominati dal Consiglio Prov.

Rossi Ang., Sen. del Regno, v. Cernaia 11.

Casana ing. cav. Severino, Gran Croce, Gran Cordone 🖃, Senat. del Regno, via Princ. Amedeo 34.

Membri nominati dal Cons. Comun.

Fasella comm. ing. Felice, c. Vitt. Em. II, 26.

Pescetto cav. uff. ing. Feder., colonnello.

Membri nominati dalla Cam. di Comm.

Visconti rag. Angelo, 🖃, c. Vinzaglio 45.

Rognone ✻, uff. 🖃, Carlo, v. Ospedale 36.

Membri nati

Il dirett. del R. Museo industriale.

Il dirett. della R. Scuola d'appl. per gli ingegneri.

Direzione.

Frola avv. Secondo, Senatore, Gr. uff. ✻ e 🖃, pred., *presid. della Giunta Direttiva.*

Maffiotti ing. Gio. Batt., ✻ e 🖃, *direttore*, v. Assietta 3.

Bachi prof. rag. Riccardo, *segretario capo*, v. Santa Croce 2.

N. N., *vice-segretario.*

Durando rag. Eugenio, *ragion.-economo*, v. S. Tommaso 28.

Carignani di Valloria conte Aug., *archivista*, v. Botero 3.

Conservatore delle collezioni

N. N.

Scrivani straordinari

Ferrero Aless., v. Ormea 21.

Marchisio Ant., v. S. Franc. da Paola 33.

Villata Francesco, v. S. Massimo 41.

Personale insegnante

Artom cav. ing. Aless., *prof. incaricato per la telegrafia e telefonia*, v. Venti Sett. 3.

Bonacossa cav. ing. Aless., *prof. ordinario di metallurgia ed arte delle miniere*, piazza Vitt. Em. I, 22.

Bonelli ing. Enrico 🖃, ✻, *prof. straord. di meccanica appl. e idraulica*, v. Sacchi 18.

Bottiglia ing. Ang., ✻, uff. 🖃, *prof. ordinario di composiz. e costruz. di macchine*, v. S. Massimo 55.

Cossa comm. dott. Alfonso, *prof. incaricato di chimica applicata ai prodotti minerali*, v. Montecuccoli 3.

Einaudi dott. Luigi, *prof. incaricato per l'economia e la legislazione industriale*, c. Oporto 38.

Ferraris ing. Lor., *prof. aggiunto di elettrotecnica*, v. Sagliano 4.

Grassi ing. dott. Guido, comm., *professore ord. di elettrotecnica*, v. Amedeo Avogadro 9.

Miolati dott. Arturo, *prof. straordinario di elettrochimica.*

Morelli ing. Ettore, *prof. incaricato per le costruz. elettromeccaniche*, v. Principi d'Acaia 60.

Morra ing. Pietro Paolo, ✻, 🖃, *professore straordinario per la fisica tecnica*, corso S. Maurizio 36.

Pastore ing. Gius., *prof. inc. per la meccanica elementare*, v. Montebello 21.

Penati ing. Cesare, 🖃, *prof. straord. di disegno di macchine*, v. Orto Botanico 30.

Rotondi ing. Ermenegildo, uffiz. 🖃, *professore ordinario di chimica tecnologica*, c. Valentino 38.

Tessari ing. Dom., 🖃, *prof. ord. di cinematica appl. alle macchine*, v. Vanchiglia 21.

Vacchetta Gio., *prof. ordinario di ornato superiore*, v. Cavour 50.

Assistenti ai diversi insegnamenti

Allara ing. Giacomo, *per la composizione di macchine e il disegno di macchine*, v. Lagrange 34.

Antoniotti ten. Riccardo, *per la elettrotecnica*, c. Vinzaglio 16.

Bonini cav. ing. Carlo Fed., *per la metallurgia ed arte mineraria e gli impianti industriali*, v. Ospedale 32.

Ceresa dott. Guglielmo, *per la chimica analitica ed industriale*, v. Cavour 50.

Decugis cav. ing. Lor., *per la tecnologia meccanica e tessile e il dis. di macchine*, c. Vitt. Em. II, 1 oltre Po.

Della-Sala-Spada prof. Cesare, *per l'ornato superiore*, c. Vitt. Em. II, 108.

Ferrero ing. Michele, *per le macch. termiche e la composizione di macchine*, c. Duca di Genova.

Legnana ing. Gius., *per l'elettrotecnica*, v. delle Orfane 5.

Lombard dott. Gius., *per la chim. analitica ed industriale*, c. Vinzaglio 11.

Magrini ing. Effrem, *per la econ. politica e la legislazione industriale*, v. Artisti 1.

Montel ing. Luigi Bened., *per le macchine termiche, e la cinemat.*, p. Lagrange 1.

Pastore ing. Gius., *per la cinematica applicata e la comp. e costruzione di macchine*, predetto.

Rossi dott. Andrea Giulio, *per la elettrotecnica e la fisica tecnica.*

Scavia dott. Michelangelo, *per il gabinetto d'assaggio per le carte e materie affini*, c. Oporto 30.

Testa dott. Andrea, *per la chim. analitica ed industriale*, v. Gaudenzio Ferrari 7.

Verrotti ing. Ignazio, *per la elettrotecnica*, v. S. Francesco da Paola 37.

Direttori di laboratorio

Grassi prof. Guido, pred., *per l'elettrotecn.*

Rotondi ing. Ermenegildo, predetto, *per la chimica*, c. Valentino 38.

Personale secondario.

Preparatore di fisica.

Clerici Andrea, p. Vitt. Em. I, 13.

Uscieri

Torta Gius., *usciere capo*, v. Ospedale 32.

Longo Achille, v. Mazzini 26.

Inservienti

Agnello Arcang., *bidello*, v. Maria Vitt. 28.

Avidano Gio., v. S. Anselmo 18.

Fabbri Oreste, v. Galvani 12.

Fassiola Carlo, *bid.*, v. S. Franc. da Paola.

Fresia Demetrio, v. Mazzini 44.

Soffusati Paolo, v. Duchessa Jolanda 26.

Sola Gius., *portiere*, v. Ospedale 32.

Meccanici straordinari

Pramaggiore Giacomo, *per l'elettrochimica*, v. Barbaroux 28.

Scanzo Vitt., *per l'elettrotecn.*, v. Baretti 20.

Inservienti straordinari

Rubatto Gio., v. dei Fiori 19.

Piovano Ant., v. S. Massimo 46.

Notario Gio., *bid.*, v. Santorre Santarosa.

Giacob Domenico, R. Parco

Operti Carlo, v. Barbaroux 3.

Berio Gius., c. Reg. Margherita 94.

Franco Emanuele (R. Parco).

Stazione Sperimentale Agraria
Via Ormea 47.

Questo Istituto è essenzialmente diretto allo studio sperimentale di quesiti attinenti all'agricoltura. Funziona poi normalmente come laboratorio chimico agrario a servizio del pubblico per esame ed analisi di sostanze d'ordine agricolo, come terra, concimi, acque, foraggi, vini, mosti, latte, burro, olii, ecc.

Orario: Il Laboratorio è aperto nei giorni non festivi dalle 9 alle 12 e dalle 14 alle 18.

Consiglio direttivo

Rappr. del Governo

Cossa comm. prof. Alfonso, Direttore della R. Scuola d'Applicazione per gl'Ingegneri, *Presidente*, v. Montecuccoli 3.

Della Chiesa di Cervignasco conte Angelo, v. della Rocca 23.

Rappres. del Consiglio Provinciale

Camussi cav. avv. Eugenio, v. Montecuccoli 6.

Montaldo dott. comm. Giuseppe, corso Vitt. Em. II, 82.

Rappr. del Consiglio Comunale

Giacosa cav. dott. Piero, v. Pallamaglio 31.

Nasi cav. Roberto, v. Pescatori 11.

Direttore

Zecchini ing. cav. prof. Mario, v. Mazzini 10.

Assistenti

Nuvoli ing. cav. Risbaldo, v. S. Francesco da Paola 25.

Peano dott. Edoardo, v. dei Fiori 57.

Zay dott. Carlo, v. Bogino 15.

Segretario.

Bellono Carlo Eug., v. S. Quintino 19.

R. Scuola Superiore di Medicina Veterinaria
Via Nizza 52.

Direttore

Perroncito prof. Edoardo, comm. 🖃, corso del Valentino 40.

Segretario economo

Torre Luigi, 🖃, via Nizza 52.

Vice-segretario

Tavella Domenico, via Nizza 52.

Scrivano straordinario

Pallavicino Carlo, c. Valentino 40.

Professori ordinari

Bassi Roberto, ✻, comm. 🖃, v. Burdin 6.

Brusasco Lorenzo, ✻, comm. 🖃, v. Berthollet 2.

Perroncito Edoardo, predetto.

Professori straordinari

Longo Tommaso, 🖃, via Nizza 52.

Faelli dott. Ferruccio, v. Nizza 71.

Professore incaricato

Mazzini dott. Gio, v. Accademia Albertina 40.

Assistenti

Venuta dott. Ant., 🖃, v. Nizza 52.

Rosso dott. Gius., v. Nizza 52.

Mongiardino dott. Teresio, v. dei Fiori 49.

Calamida dott. Dante, v. Berthollet 19.

Maccagno dott. Luigi, v. Nizza 52.

Capo maniscalco

Tricerri Pietro, v. Saluzzo 102.

Capo stalla

Buzzi Paolo, v. Nizza 52.

Scuola libera di Agricoltura (Anno VIII).

Via Po 18.

Professori

Sanquirico cav. prof. dott. Carlo, *presid. del Collegio degli insegnanti*, via Campana 37.
Garelli cav. avv. prof. Ales., v. Venti Sett. 5.
Gitti cav. prof. Vincenzo, v. Garibaldi 21.
Gribodo ing. prof. Gio., v. Cavour 5.
Perroncito comm. prof. E., corso del Valentino 40
Soave dott. prof. Marco, c. Raffaello 30.
Tedeschi ing. prof. Massimo, galleria Nazionale.
Voglino dott. prof. Pietro, v. Garibaldi 24.
Zecchini ing. prof. cav. Mario, via Mazzini 10.
Faelli dott. Ferruccio, v. Nizza 71.
Jemina cav. uffiz. Augusto, *segretario del Consiglio degli insegnanti*, v. Roma 29.

Scuola di Guerra

Via Bogino 6.

Personale militare permanente

Zuccari comm. Luigi, *Maggiore Generale, Comandante*, c. Vitt. Eman. II, 86.
Bompiani cav. Giorgio, *Colonnello di Stato Magg., Comand. in 2°*, v. Cernaia 38.
Sagramoso conte Palatino nobile Orazio, *Capitano di Fant., Aiut. Magg. in 1°*, via Princ. Amedeo 16.
Dionisio Flavio, *Tenente Alpini, Aiut. Maggiore in 2°*, v. Bogino 6.
Castrati Domen., *Capitano contab., Dirett. dei conti*, v. Cibrario 3.
Nicoli Dante, *Tenente contabile, Uff. pagatore*, p. Vitt. Eman. I, 14.
Cavaciocchi cav. Alb., *Ten. Colonn. di Stato Magg., prof. di Organica*, v. Barolo 12.
Sagramoso cav. Pier Luigi, *Magg. di Stato Magg., prof. di Tattica*, corso Vittorio Eman. II oltre Po 6.
Alfieri cav. Vitt., *Magg. di Stato Magg., prof. di Logistica e relatore del Consiglio d'Amm.*, c. Re Umberto 6.
Guerrini cav. Dom., *Maggiore di Fanteria, prof. di Storia Milit.*, v. Mad. Cristina 4.
Gonzaga princ. Maurizio, *Magg. di Stato Magg., prof. di Storia Mil.*, c. Vitt. Em. II, oltre Po, v. Casteggio 2 (villino Camusso).
Murari dalla Corte Bra conte Vitt., *Ten. colonn. di Stato Maggiore, prof. di Geografia*, c. Vinzaglio 22.
Caputo cav. Eugenio, *Magg. di Stato Magg., addetto all'insegnamento di Geografia*, v. Amedeo Avogadro 11.
Spingardi cav. Carlo, *Tenente Colonn. Alpini, prof. di Topogr.*, v. Pr. Amedeo 16.
Castellani cav. Gio. Batt., *Ten. Colonnello d'Artigl., prof. d'Armi e Fortificazione*, c. Oporto 36.
Lenchantin cav. Luigi, *Ten. Colonn. di Stato Maggiore, prof. di Comunicazioni*, v. Perrone 3.
Bianchi Mina cav. Giacomo, *Maggiore di Cavalleria, dirett. delle esercitazioni di equitazione*, v. Amedeo Avogadro 26.
Corte dott. cav. Silvio, *Maggiore medico*, v. Fabro 6.

Personale civile insegnante

Rinaudo avv. comm. Costanzo, *prof. di Scienze sociali*, v. Brofferio 3.
Arman cav. Ettore, *prof. di Storia gener.*, v. Princ. Tommaso 35.
Camus cav. Giulio, *prof. di Lingua e Letteratura francese*, v. della Zecca 35.
Grossi cav. Luigi, *prof. di Lingua francese*, c. Vitt. Eman. II, 92.
Marselli uff. ✻, Carlo, *Maggiore di Fanteria della riserva, prof. di Lingua tedesca*, c. Oporto 17.
Stevens cav. Giac., *profess. di Lingua inglese*, v. S. Secondo 37.
Morra cav. Pietro, *professore di Fisica*, c. S. Maurizio 36.
Montaldo ing. cav. Felice, *prof. di Chimica e Minerali*, v. Pietro Micca 20.
Cavalli cav. Gius., *prof. di Stenografia*, c. S. Maurizio 19.
Scalenghe Luigi, *maestro di scherma di 1ª classe*, c. S. Maurizio 29.
Vergiati Paolo, *maestro di scherma di 2ª classe*, c. S. Maurizio 25.
Dabbene Ettore, *maestro di scherma di 2ª classe*, c. Regina Margherita 80.
Bottan Luigi, *preparatore di Mineralogia e Geologia*, v. Bidone 26.
Clerici Gaudenzio, *preparatore di Fisica*, p. Vitt. Eman. I, 13.
Carlevaris Pietro, *preparatore di Chimica*, c. Vitt. Em. II, 84.

Ufficiali di scrittura, assistenti locali e personale di servizio.

Milesi Dom., *uffic. di scrittura di 1ª classe*, c. Cairoli 22.
Pavesi Pietro, *uffic. di scrittura di 1ª cl.*, c. Valentino 34
Caruson Ernesto, *uffic. di scritt. di 1ª classe*, v. S. Teresa 7.
Spilotri Nicola, *uffic. di scrittura di 2ª cl.*, v. Bogino 6.
Marogna Gius., *uffic. di scritt. di 2ª cl.*, c. Reg. Margherita 66.
D'Elisi Alfonso, *assistente locale di 3ª cl.*, v. Bogino 6.
Donato Gabriele, *assistente locale di 3ª cl.*, (in aspettativa a Milano).

Bata Evasio, *distrib. alla Bibl.*, v. Bogino 6
Bobotti Giuseppe, *addetto alla Litografia*, v. Santorre Santarosa 5
Parissi Alfredo, *operaio litografo*, via S. Franc. da Paola 46.
Posio Enrico, *operaio litografo*, p. Emanuele Filiberto 18.
Sotto Pietro, *portinaio*, v. Bogino 6.
Temporato Vitt., *inserviente*, v. Bogino 6.
Savone Carlo, *id.* v. Bogino 6.
Scappello Gius. *id.* v. Bogino 6.

Comando della Scuola d'Applicazione d'Artiglieria e Genio e dell'Accademia Militare

Piazza Castello 2.

Morelli di Popolo cav. Alberto, *Comandante, Maggior Generale*, v. Zecca 3.
Malvani Enr., Artiglieria, *capitano addetto*, v. dei Mille 23.
Molino Pietro, *ufficiale di scrittura*, corso Palestro 2 *bis*.

Scuola d'Applicaz. d'Artiglieria e Genio

Ang. v. Arsenale e v. Arcivescovado.

Comandante in 2°

Panizzardi cav. Pietro, *tenente colonnello artiglieria*, v. Ponza 2.

Personale militare insegnante e per la disciplina

Angelozzi cav. Camillo, *magg. del Genio*, v. Donati 25.
Bajo cav. Augusto, *maggiore del Genio*, v. S. Quintino 18.
Barbera cav. Vinc., *magg. d'Artiglieria*, c. Valentino 13.
Zunino cav. Emilio, *maggiore del Genio*, v. Amedeo Avogadro 16.

Capitani

Garabelli cav. dott. L., v. Venti Sett. 57.
Cavalli cav. Ettore, Artigl., v. Venti Sett. 58
Tozzi cav. Pasq., Artigl., v. Cernaia 42.
De Antoni cav. Carlo, Genio, v. Fabro 8.
Pelli Roberto, Artiglieria, v Cernaia 32.
Longo cav. Luigi, Artigl., v. Cibrario 53.
Cavalotti Eugenio, Cavalleria, v Fabro 6.
Parisch Gius., Contab., v. Princ. Tomm. 21.
Bazan Enrico, Artigl., v. Am. Avogadro 8.
Guardi Massimo, Artigl., v. Pio V 13.
Pellissero Gius., Artigl., aiut. magg. in 1°, c. Vitt. Em. II, 22.
Gelmi Giulio, Genio, v. Napione 9.
Ferrari-Bravo Ugo, Genio, v. S. Quintino 5.

Tenenti

Milesi Dom., Artigl., Scuola d'Applicaz.
Brambilla Eug., Artigl, Scuola d'Appl.
Della Seta Ern., Artigl., c. Re Umb. 51.
Sclaverani Vinc., Cont., v. Orto Botanico 7.
Rubino Oliviero, Cavall., v. Ottavio Revel 5
Boiti Luciano, Artigl., c. Vitt. Em. II, 8.
Penna Lor., Genio, v. Principe Tommaso 4.
Campioni Caterino, Veterin., via Melchior Gioia 6.
Calcagno Ricc., Artigl., v. Galliari 10.
Zicavo Ferruccio, Genio, c. Vinzaglio 21.
Ruggeri Vincenzo, Artiglieria, aiut. magg. in 2°, Scuola d'Applicazione.
Veroi Gemberto, Genio, c. Vitt. Em. II, 100.
Dardano Paolo, Genio, Quartiere Arsenale vecchio.

Maestri di scherma

Guasti Carlo, v. Saluzzo 42.
Fassini Luigi, v. Madama Cristina 27.

Ufficiali di scrittura

Fresia Angelo, v Gioberti 41.
Moroni Alessio, c Princ. Oddone 25.
D'Ausilio Gius., c. Vitt. Em. II, 98.
Isandero Gaetano, v. Lagrange 39.

Regia Accademia Militare

Via Zecca 1.

Comandante in 2°

Luda di Cortemiglia, *colonn. d'Artiglieria*, v. della Zecca 3.

Direttore delle istruzioni militari

Merlo cav. Gaetano, *maggiore d'Artiglieria relatore*, p. Castello 2.

Capitani

Motta cav. Gius., Genio, p. Castello 2.
Re cav. Gius., Medico, v. della Zecca 3.
Sosso Giovanni, Artigl., p. Castello 2.
De Falco Edoardo, id. v. della Zecca 3.
Franchini Paolo, Contab., v. della Zecca 1.
Ravone Candido, Cavalleria, istruttore d'equitazione, v. Superga 15.

Ufficiali subalterni

Ancona Asdrubale, ten. Cont., c. Oporto 47.
Rossi Alfredo, ten. Artigl., v. Zecca 1.
Ciotto Arturo, tenente Genio, v. Zecca 1.
Musso Carlo, tenente Artigl., v. Zecca 3.
De Seigneux nob. Giulio, ten. Artiglieria, via della Zecca 3.
Caldarera Ern., ten. Artigl., v. Zecca 1.
Mosso Augusto, ten. Artigl., v. Zecca 17.
Benzi Vinc., ten. Cavall., v. Montebello 9.
Bonardi Gio., tenente Genio, v. Zecca 3.
Giuliano Luigi, ten. Artigl., v. Zecca 1.
Fabbri Gio., tenente Artigl., v. Zecca 3.
Buzzi-Langhi nob. Angelo, ten. Genio, v. Zecca 3.
De Gennaro Roberto, ten. Artigl., aiutante magg., v. Zecca 3.

Professori civili

Prof. di Letteratura militare.

Bargilli Gius., ✉, ✻, p. Castello 2.
Sailer Ant., ✉, p. Gran Madre di Dio 8.

Prof. di Chimica inorganica

Morelli Giacinto, ✉ e ✻, v. Po 39.

Prof. di Chimica applicata.

Montaldo ing. prof. Felice, ✻, v. Pietro Micca 20.

Prof. di Lettere francesi
Romand Alfonso, ☎, ✻, v. Urb. Rattazzi 5.
Prof. di Storia mil. e noz. di diritto
Ferrero Ermanno, ☎, ✻, v. S. Quintino 19.
Prof. di Analisi matematica
Porta Franc., ☎, ✻, v. Pio Quinto 13.
Prof. di Fisica
Morra Pietro Paolo, ☎, ✻, c. S. Maurizio 36.
Prof. di Analisi infinitesimale straord.
Bettazzi, Rodolfo c. S. Martino 1.
Prof. aggiunto di Lettere francesi
Murard Filippo.
Prof. aggiunto di Lettere tedesche
Gahlinger Giovanni, piazza Castello 14.
Prof. titolare di geografia descrittiva
Roberti dott. Gius., ☎, v. Bonafous 7.
Prof. agg. di Meccanica razionale
Castellano dott. Filib., c. Vitt. Em. II, 16.
Prof. agg. di Geom. analitico-proiettiva
Burali-Forti dott. Cesare, v. Gioberti 43.
Campetti dott. Adolfo, v. dei Mille 4.
Prof. titol. di Dis. di paese, d'orn. e figura
Allason Silvio, ☎, v. Rossini 1.

Professori militari

Titolari.
Motta cav. Giuseppe, *nella Fortificazione Campale e nella Topografia.*
Sosso Giovanni, *nell'Arte militare.*
Longo cav. Luigi, *nelle Nozioni di Artiglieria e Armi e Tiro.*
De Falco Edoardo, *nella Storia dell'Arte Militare, Parte II^a.*
Ancona Asdrubale, *nelle Nozioni d'Amministrazioni e Contabilità.*

Aggiunti.
Rossi Alfredo, *nella Storia dell'Arte Militare Parte I.*
Musso Carlo, *nella Storia dell'Arte Militare Parte II.*
Caldarera Ern., *nella Storia dell'Arte milit.*
Fabbri Giov., *Id.* *id*
Buzzi-Langhi nob. Angelo, *nel Disegno di Architettura lineare.*
De Seigneux nob. Giulio, *nelle Nozioni di Armi e Tiro.*
Bonardi Giovanni, *nella Fortificazione campale e relativo disegno.*
Ciotto Arturo, *Topogr. e relativo disegno.*
Giuliano Luigi, *Nozioni d'Artiglieria.*

Istruttori d'Equitazione

Ravone Candido, capit. Cavall.
Benzi Vincenzo, tenente Cavall.
Rigat Lor., furiere magg. Art., v. Ospedale 1.

Istruttori di Ginnastica.

Frigo Gio., *maestro di 2^a classe*, v. Pisa 11.
Porreca Polito, furiere magg. Fanter.

Istruttori di Scherma.

Maestro di 1^a classe.
Monti cav. Gio., v. Villa della Regina 26*bis*.
Maestro di 2^a classe
Vertecchi Ernesto, v. Carlo Alberto 31.
Maestri di 3^a classe.
Gallanzi Giorgio, v. Princ. Amedeo 29.
Longhi Adolfo, c. S. Maurizio 19.
Tagliaferri Feder., v. Guastalla 14.
Longhi Aristide, furiere magg. Cavalleria, c. Firenze 57.

Personale civile.

Sommo Lorenzo, *ufficiale di scrittura di 1^a cl., add. alla Direz. degli studi.*
Macchia Felice, *ufficiale di scrittura di 1^a cl., add. alla 2^a comp.*
Berrino Gius., *ufficiale di scrittura di 1^a cl., add. all'Ufficio d'Ammin.*
Gervino Calisto, *ufficiale di scrittura di 1^a cl., add. all'Ufficio d'Ammin.*
Sacchiero Silvio, *ufficiale di scrittura di 1^a cl., add. all'Ufficio di matricola.*
Papile Gaet., *ufficiale di scrittura di 1^a cl., add. alla 1^a compagnia.*
Lanfranco Gio., *ufficiale di scrittura di 1^a cl., add. alla 3^a compagnia.*
Vecchietti Elpidio, *ufficiale di scrittura di 1^a cl., add. all'Ufficio d'Ammin.*
Levorato Luigi, *assist. locale di 1^a classe.*
Torla Sebast., *assist. locale di 1^a classe.*

Presso le Librerie G. B. PARAVIA e Comp.

Pianta di Torino alla scala di 1:10.000.
Foglio di centim. 57 × 76
stampato a 5 colori, coll'indice nominativo di tutte le piazze, i corsi, le vie, le chiese, i monumenti, gli edifici pubblici civili, militari, ecc., e colla indicazione delle linee tramviarie.

Prezzo L. 1

INSEGNAMENTO SECONDARIO

Scuole Governative

Istituto Tecnico *Germano Sommeiller*

Corso Oporto 3.

Giunta di vigilanza

Presidente
Pasquali avv. prof. Ernesto, ☎, *delegato governativo*, v. Garibaldi 59.
Vice-presidente
Asiamino cav. avv. Gius., *deleg. provinciale* (Ceretto di Carignano).
Membri
Allasia comm. ing. Filib., *deleg. governativo*, p. Vitt. Em. I, 10.
Ammonino cav. uffiz. Alessandro, *delegato della Camera di Commercio*, v. Roma 4.
Cattaneo avv. prof. Riccardo ✻, *delegato municipale*, v. S. Dalmazzo 28.
Ferrari-Pietrogiorgi ing. prof. Achille, uffiz. ✻ e ☎, *Preside dell'Istituto, referendario*, v. S. Quintino 5.
Preside
Ferrari-Pietrogiorgi prof. ing. A., predetto.

Personale insegnante

Baretti dott. Martino, ☎, *prof. titolare di mineral. e geologia.*
Bettazzi dott. Enrico, *prof. titolare di lettere italiane*, v. dei Fiori 19.
Bizzarri dott. Decio, *prof. tit. di chimica*, v. Baretti 8, p. 3.
Bragagnolo dott. Gio., *prof. titolare di storia generale*, v. S. Quintino 22.
Bonardi dott. Ercole, *professore titolare di lettere italiane*, c. Vitt. Em. II, 28.
Campogrande dott. Valerio, *prof. titolare di diritto civile e amministrativo, e di legislazione rurale*, c. Vitt. Eman. II, 110.
Carena ing. Secondo, ☎, *prof. titolare di costruz. e disegno relativo*, v. Mazzini 34.
Cattaneo dott. Carlo, *prof. titol. di fisica*, v. S. Quintino 34.
Della-Sala-Spada Ces., *prof. titol. di dis. di appl. ornam. e arch.*, c. Vitt. Em. II, 108.
Del Lupo dott. Michele, *prof. titolare di storia natur.*, v. Amedeo Avogadro 24.
Dogliani Giustino, ☎, *prof. titolare di lingua francese*, c. Oporto 47.
Einaudi avv. Luigi, *prof. reggente di Economia polit., statistica e scienza delle finanze*, c. Oporto 38.
Errera dott. Carlo, *prof. tit. di storia e geografia*, c. Re Umberto 34.
Fenoglio ing. Luigi, ☎, *prof. titol. di matem. e geom. descrit.*, p. Em. Filiberto 9, p. 2.
Fettarappa ing. Giulio ☎, *prof. titolare di estimo rurale*, v. Lagrange 29, p. 2.
Fubini Simon, *prof. titolare di chimica, tintoria e merciologia*, c. Vitt. Em. II, 67.
Galassini ing. Alfr., *prof. tit. di tecn. mecc. e dis. relat., e di geom. descr.*, p. Carlo Em. 9.
Ganora ing. cav. Carlo, *prof. regg. di disegno geometrico*, v. Belvedere 6.
Gitti rag. Vinc., ☎, *prof. titol. di ragion. e pratica commerciale*, v. Garibaldi 21.
Iacoangeli ing. Odoardo, *prof. titol. di topografia e disegno relativo*, v. Saluzzo 53.
Jemina Augusto, uffiz. ✻, *prof. titolare di agraria*, v. Roma 29.
Lantelme dott. Gius., *prof. titolare di matematica*, v. Po 30, p. 4.
Modigliano dott. Cesare, *prof. titolare di matematica*, c. Vitt. Em. II, 63.
Molinari Gius., ✻, ☎, *dott. prof. titolare di lettere italiane*, v. Lagrange 29.
Molineri Gius. Cesare, ☎, *prof. titolare di lettere italiane*, v. Carlo Alberto 34.
Palatini dott. Francesco, *prof. titolare di matematica*, c. Vitt. Em. II, 42.
Pederzolli dott. Miradio, *prof. titolare di geografia*, v. Berthollet 17.
Picasso ing. Vitt. Em., *prof. titol. di meccanica e dis. relat.*, v. Venti Settembre 8.
Rigotti Annibale, *prof. titolare di disegno a mano libera*, c. Oporto 29.
Rosina rag. Edoardo, *prof. titolare di computisteria e ragioneria*, v. Fabro 1.
Schwarz Giacomo, *prof. tit. di lingua tedesca*, v. Venti Settembre 15.
Stevens Giac., ☎, *prof. titolare di lingua inglese*, via S. Secondo 37.
Thovez ing. Cesare, ☎, *prof. tit. di tecnologia tessile*, c. Vitt. Em. II, 59.
Toldo Pietro, *prof. titolare di lingua francese*, v. S. Quintino 20.
Trivero dott. Camillo, *prof. titolare di storia generale*, v. Silvio Pellico 24.
Tonso Giovanni, *incar. dell'insegnamento della calligrafia*, v. Garibaldi 53.
Col Ferdinando, *incaric. di disegno orn. a mano libera nelle classi aggiunte*, via Duchessa Jolanda 7.

Rocci Edoardo, *maestro di ginnastica, incaricato per l'Istit.*, v. Melchior Gioia 6.
Revelli Marta, *maestra di ginnastica, incaricata per le alunne*, v. Galliari 12.
Arnaud Vitt., *inc. lingua franc. nella scuola pratica di comm.*, v. Princ. Tommaso 20.
Broglia rag. Gius., *incaric. di contab. nella scuola prat. di comm.*, v. Mercanti 14.
Ferraris Gius., *incar. di lingua franc. nella scuola prat. di comm.*, v. Orto Botanico 30.
Flammia dott. Gio., *inc. dell'insegnamento delle operazioni e tariffe doganali nella scuola pratica di comm.*, c. S. Martino 3.
Gavosto dott. Gio., *incaric. di matem. nella scuola prat. di comm.*, v. Cernaia 38.
Molinari Achille, *inc. di matematica nella scuola pratica di comm.* (Regio Parco).
Occella dott. Andrea, *incar. lingua ital. nella scuola pratica di comm*, v. S. Secondo 32.
Pastore Franc., 🖃, *incaricato dell'insegn. dei trasporti e tariffe ferroviarie nella scuola prat. di comm.*, c. Re Umberto 42.
Carlucci Rocco, *incar. di calligrafia nella scuola prat. di comm.*, v. Vanchiglia 29.
Aimonetti dott. Cesare, *assist. alla cattedra di fisica*, v. S. Massimo 55.
Appiotti Ferdinando, *assist. alla cattedra di chim., tintoria e merciol.*, v. dei Mille 35.
Banzatti ing. Ferruccio, *assist. alla cattedra di disegno di applicaz. ornamentali e di architettura*, p. Carlo Em. II, 9.
Falletti avv. Lorenzo, *assist. alla cattedra di agraria e storia natur.*, v. Finanze 13.
Bonicelli dott. Ernesto, *assistente alla cattedra di chim.*, v. Roma 37, p. 1.
Carrassi del Villar ing. Paolo, *assist. cattedra di topogr. e dis. relativo*, p. Vittorio Eman. I, 7.
Ceriana ing. Stef., *assist. alla cattedra di costruz. e diseg. relat.*, v. della Rocca 15.
Varetto cav. Luigi, *assistente alla cattedra di diseg. orn. geom.*, c. Siccardi 53.
Vigna Adolfo, *assist. alla cattedra di disegno a mano libera*, c. Re Umberto 40.
Ferrari-Pietrogiorgi ing. Ernesto, *assist. volont. gratuito alla cattedra di tecnologia meccanica*, v. S. Quintino 5.
Noelli Agide, *assist. volont. gratuito alla cattedra di disegno orn. a mano lib.*, via Valperga Caluso 1.
Tommasina ing. Cesare, *assist. volont. gratuito alla cattedra di meccanica industr.*, v. Mad. Cristina 26.
Dellala Feder., *segret.*, v. Acc. Albertina 37.
Mazzetta Gius., *vice-segret.*, v. S. Quintino 5.
N. N., *applicato.*

Personale di servizio

Binelli Carlo, *usciere della Presidenza*, via Ottavio Revel 5.
Lucci Felice, *bidello della Presidenza*, via Gazometro 10.
Bogetti Giac., *bidello capo*, v. Magenta 3.
Pastore Nicola, *bidello*, v. S. Fr. da Paola 1.
Garino Giovanni, *id.*, v. Arsenale 34.
Rossi Alessandro, *id.*, v. Arsenale 41.
Ambrosini Agost., *id.*, v. Saluzzo 31.
Zumaglino Gio., *id.*, v. Lagrange 28.
Minelli Bernardo, *fattor.*, v. Rivalta 1.
Scavazzini Giacomo, *custode*, c. Oporto 4.

R. Liceo *Cavour*
Via del Carmine 7

Perucatti dott. cav. Placido, *preside*, piazza Statuto 10.
Antognoni dott. Oreste, *prof. di lettere italiane*, v. Garibaldi 57.
Arrò dott. Alessandro, *prof di lett. latine e greche*, v. S. Chiara 35.
Papa sac. dott. aggr. cav. Vinc., *prof. di storia e geografia*, via Porta Palatina 2.
Salvadori conte cav. uff. Tommaso, *prof. di storia naturale*, v. Principe Tommaso 1.
Amosso dott. cav. Bernardo, *prof. di filosofia*, v. Ottavio Revel 5.
Bettazzi dott. Rodolfo, *prof. di matematica*, c. S. Martino 1.
Oberbizer dott. Tolomeo, *prof. di fisica e chimica*, c. Vinzaglio 12.
Soldati Bened., *prof. incar. delle lett. latine nelle classi aggiunte*, v. Giulio 16.
Delfino dott. Luigi, *incaricato delle lettere greche, nelle classi aggiunte.*
Bosco Matteo, *insegnante ginnastica*, via Arsenale 36*bis*.

R. Liceo *Gioberti*
Via Ospedale 33.

Eyveau prof. Gio., 🖃, *preside*, c. Vittorio Eman. II, 82.
Piazzi Alfredo, *prof. titolare di filosofia*, v. Nizza 5.
Corrado Corradino, 🖃, *prof. di letteratura italiana*, v. Villa della Regina 19.
Bonino G. B., *prof. titolare di letteratura latina e greca*, c. Vitt. Eman. II, 6.
Martel dott. cav. Edoardo, *professore di storia naturale*, v. Mad. Cristina 9.
Rovea dott. Secondo, ✻, *prof. tit. di matematica*, via sant'Anselmo 21, p. 2.
Rinaudo dott. agg. Costanzo, comm. 🖃, *prof. di storia*, v. Brofferio 3.
Romanese dott. Riccardo, *prof. di fisica e chimica*, c. Vitt. Eman. II, 32.
Occhiena Giovanni, *maestro di ginnastica*, v. Cavour 50.
Roberti Gius., 🖃, *comandato per la storia*, v. Bonafous 7.
Borio dott. Agost., 🖃, *incar. della matematica nelle classi aggiunte*, v. Ospedale 41.
Cosmo dott. Umberto, *comandato per l'italiano*, v. Bidone 26.
Rambaldi Emilio, *comandato per il latino e il greco*, v. Princ. Tommaso 4.

R. Liceo *Massimo D'Azeglio*
Via Parini 8.

Ferrua cav. Mich., *preside*, v. Maria Vitt. 42.
Mantovani dott. Dino, 🖃, *prof. di lettere italiane*, c. Oporto 40.
Voglino prof. Pietro, *prof. di storia naturale*, via Garibaldi 24.
Tosio dott. Bartol., 🖃, *prof. di lettere latine e greche*, v. Gioberti 40.
Bella dott. Michelangelo, *prof. di filosofia*, v. Vinzaglio 7.
Feliciangeli dott. Bernardo, *prof. di storia e geografia*, v. Cernaia 24.
Poggio dott. Fr., 🖃, *prof. mat.*, v. Cernaia 16.
Perosino dott. Carlo, *prof. di fisico-chimica*, via dei Fiori 19, p. 1.
Rocci Edoardo, *maestro di ginnastica*, via Melchior Gioia 6.

R. Ginnasio *Cavour*
Via del Carmine 7.

Perucatti Placido, predetto, *direttore.*
Mignone dott. Gius., *prof. della quarta classe*, p. Statuto 15.
Monti Arnaldo, *prof. della quinta classe*, v. Nizza 76.
Beraudi dott. Sebastiano, *prof. della terza classe*, p. Statuto 12.
Avandino dott. Alessandro, *professore della seconda classe*, c. Vitt. Em. II, 73.
Rosinganna Pasquale, *professore della prima classe*, v. del Carmine 4.
Ferro Gio., *prof. d'aritm.*, v. Venti Sett. 74.
Prochet Gio. Dav., *prof. di lingua francese*, v. Berthollet 31.
Ferrero dott. Carlo, *prof. nella 4ª classe aggiunta*, c. Vitt. Eman. II, 68.
Bosco Matteo, *maestro di ginnastica.*

R. Ginnasio *Massimo D'Azeglio*
Via Parini 8.

Ferrua Michele, 🖃, *preside.*
Gerini dott. Gio. Batt., *prof. tit. del Ginnasio super.*, v. S. Quintino 33.
Rossiano dott. Bartol., *prof. titolare del Ginnasio superiore*, v. Gioberti 30.
Cereti Pio Evasio, *prof. titolare del Ginnasio infer.*, v. S. Quintino 17.
Armanelli Giacomo, *prof. tit. del Ginnasio inferiore*, v. Gioberti 4.
Operti Franc., ✻, *prof. titol. del Ginnasio inferiore*, v. Saluzzo 30.
Bessone Luigi, *professore di lingua francese*, v. S. Quintino 34, p. 3.
Peyretti Franc., *prof. incar. di aritmetica*, corso Valentino 9.
Delfino prof. Luigi, c. Vinzaglio 7.
Rinaldi prof. Angelo, v. Sacchi 36.
Rocci Edoardo, *maestro di ginn.*, v. Melchior Gioia 6.
Petroni Vittorio, *titol. di classi superiori*, gall. Nazionale scala A.

R. Ginnasio *Umberto I*
(annesso al Convitto Nazionale)
Via delle Scuole 1.

Rinaldi cav. prof. Bartolomeo, *direttore.*
De Magistris cav. dott. Gius., *titol. di classi superiori*, v. Private 3.
Corsini dott. Vitt., *titol. di classi superiori*, v. Giacinto Collegno 28.
Giordano dott. Edoardo, *tit. di classi inf.*, v. Cernaia 22.
Salsotto prof. dott. Gius., *titol. di classi inf.*, v. Sagliano 3.
Bessolo dott. Pietro Adamo, *incar. di classi inf.*, v. Princ. d'Acaja 16.
Bernardi ing. Luigi, *tit. di matem. e storia natur.*, v. Po 45.
Frutaz prof. Gius., *regg. di lingua franc.*, v. S. Secondo 23.

R. Ginnasio *Gioberti*
Via Ospedale 33.

Eyveau prof. Gio, 🖃, *direttore.*
Borghesio cav. Giuseppe, *titolare della 4ª classe*, v. Bezzecca 4.
Corbelli cav. Edgardo, *titolare della 2ª cl.*, v. Montevecchio 11 *bis*.
Dalla Costa Luigi, p. Vitt. Eman. II, 18.
Foffano dott. Luigi, *titolare della 5ª cl.*, v. Maria Vittoria 38.
Majotti dott. Fortunato, *titol. della 3ª cl.*, v. Mazzini 50.
Coda dott. cav. Costantino, *regg. della 3ª classe*, v. Assarotti 14.
Fagnano Fr., *inc. di aritm.*, c. Vitt. Em. II, 22.
De Fey Edoardo, *insegnante di lingua francese*, v. Lagrange 32.
Secreto Gius., *comandato alla 2ª classe, sez. 2ª*, c. Firenze 51.
Carassale dott. Cajo, *prof. di greco ed ital. nella 4ª classe*, v. Bogino 49.
Reynaud dott. Giacomo, *comandato alla 2ª classe, sez. 2ª*, v. Consolata 15.

R. Ginnasio *Cesare Balbo*
Via Porta Palatina 31.

Rosso dott. Gius., *dirett.*, v. S. Quintino 45.
Levi dott. Attilio, *prof. delle classi super.*, c. Vitt. Em. II, 37.
Fassini dott. Sesto, *prof. delle classi superiori*, v. Juvara 10.
Casarone dott. Gius., *prof. delle classi inferiori*, v. Lagrange 47.
Gilardi dott. Carlo, v. Porta Palatina 23.
Pastore dott. Luigi, *prof. delle classi inferiori*, c. Valentino 37.
Savoja ing. Gius., *prof. di matematica e storia naturale*, v. Goffredo Casalis 51.
Cerutti Franc., *prof. di franc.*, v. S. Chiara 34.
Barberis Franc., *maestro di ginn.*, v. Legnano 1.

R. Ginnasio di Torino
(annesso all'Istituto Internaz. Italiano)
Via Saluzzo 55.

Bertana dott. Emilio, *direttore, libero docente di letteratura nella R. Università*, v. dei Fiori 34.
Lanfranchi dott. avv. Vitt., *prof. della 5ª classe*, c. S. Martino 2.
Fiorio dott. Carlo, *prof. della 4ª classe*, v. Valperga Caluso 28.
Rambaldi Luigi, *dott. aggr. alla facoltà di lettere e filosofia nella R. Università, prof. della 3ª cl.*, v. Goito 15.
Giglio-Tos Efisio, dott. in lettere e fil., *prof. di 1ª classe*, v. Cernaia 44.
Martinetti Giovanni, *prof. della 2ª classe*, v. Montevecchio 11 *bis*.
Ferro Giovanni, *profess. d'aritmetica*, via Venti Settembre 74.
Romand cav. Alfonso, *prof. di lingua francese*, v. Urbano Rattazzi 5.
Belmonte Domenico, *maestro di ginnastica*, v. Valperga Caluso 28.
Bello Franc., *bidello*, v. Saluzzo 55.
Dompè Carlo, *custode*.

R. Scuola Tecnica *Plana*
Via Garibaldi 36.

Barbero dott. Giuseppe, 🖃, *direttore*, via Passalacqua 1.
Galizzi Giangiacomo, *prof. titolare di lettere italiane*, v. Bellezia 6.
Mozzi ing. Luigi, *prof. tit. di matematica*, via Urbano Rattazzi 1.
Richiardone Giuseppe, *prof. regg. di lingua francese*, v. Galvani 14.
Bernardi dott. cav. Carlo, *prof. titolare di storia e geografia*, v. Genova 27.
Ceradelli Giacomo, *prof. tit. di disegno*, via Vanchiglia 17.
Sismondi Chiaffredo, *regg. di computist.*, v. Mad. Cristina 49.
Barbero Gius., predetto, *incaricato dell'insegnamento della fisica, chimica e storia naturale*.
Carrero Gius., *reggente dell'insegnamento della calligrafia*, p. S. Martino 1.
Barberis Franc, *insegn. di ginnastica*, via Legnano 1.

Classi aggiunte.

Lucco dott. Cesare, *per lingua italiana*, v. Manzoni 4.
Chiaffrino dott. Carlo, *per storia e geografia*, v. Princ. Amedeo 14.
Aschieri ing. Tommaso, *per matematica*, v. Consolata 15.
La Rosa Gaet., *per calligr.*, v. Tarino 4.

R. Scuola Tecnica *Germano Sommeiller*
Via Montecuccoli.

Müller dott. ing. Ernesto, *direttore titolare*, v. Ettore Sonnaz 9.
Tamagnone dott. cav. Giov., *prof. titolare di storia e geografia*, v. Mazzini 26.
Burali-Forti dott. Cesare, *prof. titolare di matematica*, v. Gioberti 43.
Ferreri cav. Giov., *prof. titolare. di lingua italiana*, v. Garibaldi 45.
Bessone Luigi, *prof. titolare di lingua francese*, v. S. Quintino 34.
Virgilio dott. Francesco, *prof. reggente di storia natur. e fisico-chimica*, v. Po 48.
Carrero cav. Gius., *prof. inc. dell'insegnamento della calligr.*, p. S. Martino 1.
Sismondi Chiaffredo, *prof. incaricato di computisteria*, v. Madama Cristina 49.
Genta Alfieri, *prof. reggente di disegno lineare e ornato*, v. Parini 10.
Bosco Matteo, *maestro di ginnastica*, via Arsenale 36 *bis*.
Gavosto dott. Gio., *prof. incaric. di matem. nelle classi aggiunte*, v. Cernaia 38.
Motto Aug. Gaudenzio, *prof. titol. di storia e geogr. nelle cl. aggiunte* (comand. dalla R. Scuola Tecnica di Varallo), c. Vinzaglio 5 *bis*.
Berlia Luigi, *prof. incaricato di disegno nelle classi aggiunte*, c. S. Maurizio 19.
Pozzo dott. Achille, *prof. regg. di lingua italiana nelle classi agg.* (comand. dalla R. Scuola Tecn. di Cuneo), v. Garibaldi 57.
Chanoux Antonio, *prof. incaric. di lingua franc. nelle classi agg.*, p. Castello 18.
Airaghi dott. Carlo, *prof. incaricato di scienze nelle classi aggiunte* (comandato dalla R. Scuola Tecnica di Tivoli), corso S. Martino 7.
La Rosa Gaet., *prof. incaricato di calligrafia nelle classi agg.*, v. Tarino 4.
Garino Domen., *bidello*, v. Montecuccoli.

R. Scuola Tecnica *Lagrange*
Via delle Rosine 14.

Ferrari Pasquale, *direttore*, v. Po 38.
Ferrari Pasquale, predetto, *incaricato di lingua italiana*.
Occhiena Giov., *maestro effettivo di ginnastica*, v. Cavour 50.
Bovi ing. Benvenuto-Alessio, *prof. titol. di dis. geomet.*, v. Montecuccoli 6, p. 3.
Da Ponte Nicolò, *titolare di storia e geografia*, c. Raffaello 7.
Ferraris Gius., *titolare di lingua francese*, v. Orto Botanico 30.
Piolti dott. Gius., *regg. dell'insegnamento di scienze naturali e igiene*, v. Saluzzo 4.

Tonso Giov., *incaricato della calligrafia*, v. Vitt. Em. II, 80.
Vettero ing. cav. Giacomo, *prof. titolare di matematica*, v. Madama Cristina 8.
Broglia Giuseppe, *prof. regg. di computisteria*, v. Mercanti 14.

Classi aggiunte

Gula Michele, *prof. suppl. della matematica*, v. Princ. Amedeo 25.
Ferraris Carlo, *prof. suppl. dell'insegn. della lingua ital.*, v. Mad. Cristina 11.
Borgoglio G. C., *prof. supplente di lingua francese*, v. S. Franc. da Paola 43, p. 3.
Daniele Michele, *prof. suppl. di computisteria*, v. Saluzzo 63, p. 2.
Mattalia Franc., *prof. suppl. di storia e geografia*, v. della Rocca 32.
Gavosto Giov., *prof. suppl. di matematica*, v. Cernaia 38, p. 2.

R. Scuola Tecnica Femm. di Torino
Via Sagliano 5.

Terruzzi Regina, *dirett. tit.*, v. Sagliano 4.
Bongioannini dott.ª Erminia, *reggente di lingua italiana*, v. S. Quintino 5.
Terracini dott.ª Ida, *regg. di matematica*, v. Nizza 11.
La Rocca Carolina, *regg. di lingua franc.*, c. Vinzaglio 5.
Grassis-Rossi Eugenia, *regg. di disegno*, v. Sebastiano Valfrè 18.
Terruzzi Regina, predetta, *incaric. eff. di storia e geogr.*, v. Sagliano 4.
Faggiani Delfina, *incaric. eff. di calligr.*, v. Po 55.
Osasco Elodia, *incaric. eff. di scienze*, corso Valentino 9.
Glosserano Maria, *incar. eff. di computisteria*, v. Carlo Promis 7.
Revelli Marta, *reggente di ginnastica*, via Galliari 12.
Gallesio Guglielmina, *suppl. di lavori donneschi*, v. Bonafous 2.

Classi aggiunte

Capitolo Maria, *incar. di lingua ital.*, via Rosine 10.
Tommasina dott.ª Matilde, *regg. di storia e geografia*, v. Mad. Cristina 26.
Allamano Gius., *bidello*, v. Sagliano 5.

R. Scuola Tecnica *Carlo Ignazio Giulio*
Via Saluzzo 57.

Hinrichsen Ferdin., *dirett.*, v. Valperga Caluso 17.
Laguzzi Lorenzo, 🖃, *prof. titolare lettere italiane*, v. Princ. Tommaso 35.
Armissoglio ing. dott. Luigi, *prof. titolare di matematica*, c. Duca di Genova 3.
Lolli Camillo, *prof. titolare di francese*, v. dei Mille 42-44.
Battistoni Gius., *titolare di storia e geografia*, v. della Rocca 21.
Benini Agostino, *prof. titolare di disegno*, c. Raffaello 3.
Tempia Gius., *incaricato dell'insegn. della calligr. e di comput.*, v. Orto Botanico 28.
Hinrichsen prof. Ferdinando, predetto, *incaric. dell'insegn. della fisica, chimica e storia naturale*.
Michele prof. Daniele, *suppl. della computisteria*.
Picca prof. Carlo, *suppl. dell'italiano*.
Barberis Franc., *eff. dell'insegn. della ginnastica*, v. Legnano 1.

R. Scuola Tecnica *Tommaso Valperga di Caluso*
Via Porta Palatina 30, p. 2.

Drocco Franc., 🖃, *dir. titol.* e *prof. incar. di st., geog., dov. e diritti*, v. Barbaroux 6.
Spagnotti dott. Pio, *prof. titolare di lingua italiana*, v. Orfane 29.
Arnaud Vittorio, *prof. tit. di lingua franc.*, v. Princ. Tommaso 20.
Bersano dott. ing. Gio. Batt., *prof. reggente di matematica*, v. Ormea 40.
Borda Andrea, *prof. titolare di disegno*, v. Accad. Albertina 3.
Del Lupo dott. Mich., *incar. di scienze naturali*, v. Amedeo Avogadro 24.
Broglia rag. Gius., *incar. per la computisteria*, v. Mercanti 14.
La Rosa Gaetano, *prof. incar. dell'insegn. della calligrafia*, v. Tarino 4.
Falchero Gust., *maes. di ginn.*, v. Genova 20
Mattalia dott. Francesco, *incar. di lingua ital. nelle due prime classi aggiunte*, via della Rocca 34.
Castellano dott. Carlo, *incaricato di storia*, v. Mazzini 34.

Classi aggiunte femminili.

Maddio Serafina, *supplente di calligrafia*, c. Princ. Oddone 63.
Filippi rag.ª Anna, *supplente di computisteria*, v. Silvio Pellico 17.
Boniforti prof.ª Savina, *reggente di disegno*, v. Garibaldi 13.
Roggero prof.ª Luisa, *supplente di disegno*, v. Bogino 13.
Balegno dott.ª Irene, *supplente di geografia, storia e diritti*, v. Valsalice 20.
Guglielmone Maria, *supplente di francese*, v. Sagliano 3.
Sola Anna, *supplente di francese*, v. Madama Cristina 23.
Balegno dott.ª Eugenia, *regg. di lingua italiana*, v. Val Salice 20.

Macina-Gervasio prof.ª Luisa, *supplente d'italiano*, v. Bogino 4.
Calissano dott.ª Beatrice, *suppl. d'ital.*, v. Garibaldi 19.
Capitolo prof.ª M. Angiolina, *suppl, d'italiano*, v. Rosine 10.
Molineri dott.ª Rosetta, *suppl. d'italiano*, v. Carlo Alberto 34.
Mocagatta prof.ª Celestina, *supplente di matematica*, v. Ospedale 26.
Reta dott.ª Elena, *supplente di matematica*, c. Vitt. Eman. II, 67.
Airaghi-Leardi dott.ª Lina, *supplente di scienze naturali*, v. S. Martino 7.
Rissone Maria, *maestra di lavori femminili*, v. Mad. Cristina 20.
Arese Alfonsina, *maestra suppl. di lavori femminili*, v. Garibaldi 14.
Franceschini Vincenzina, *suppl. di ginnastica*, v. Balbis 3.
Massolo Emilia, *maestra assistente*, via Baretti 10.

R. Scuola di Commercio
Via Saluzzo 55.

Scuola governativa pubblica, dipendente dal Ministero di Agricoltura, Industria e Commercio. — Unita al R. Istituto Internazionale per R. Decreto 23 ottobre 1884. Il diploma di Licenza da questa Scuola dà diritto all'ammissione senza esami alle Scuole Superiori di Commercio di Genova, Bari e Venezia.

Direttore
Il Presidente del Consiglio del R. Istituto Internazionale.

Vice-Direttore
Ferreri cav. Giuseppe, v. Saluzzo 55.

Professori
Daniele Michele, *prof. di comput., ragion., aritmetica*, v. Saluzzo 63.
Ferreri cav. Gius., *prof. di storia e di geografia commerciale*, v Saluzzo 55.
Formento Ett., 🖃, *prof. di merciol., storia nat. e matem.*, v. Mad. Cristina 47.
Roletti avv. Adolfo, *prof. di legisl. dogan.*, v. Assietta 3.
Schwarz Giacomo, *prof. di tedesco*, v. Venti Settembre 15.
Romand cav. Alfonso, *profess. di lingua francese*, v. Urbano Rattazzi 5.
Perotti Alfredo, 🖃, ispett. ferrovie, *prof. per le tariffe ferrov.*, v. Silvio Pellico 8.
Richeri Giac., *prof. d'inglese*, v. Alfieri 26.
Serazzi Eug., *prof. di calligr.*, v. Saluzzo 5.
Einaudi dott. Luigi, *prof. di economia e scienza del commercio*, c. Oporto 38.
Solari dott. avv. Gioele, *prof. di italiano e di geografia*, via Botero 4*bis*.
Cabiati dott. Attilio, *prof. di lingua e letteratura italiana*, c. Oporto 38.
Peyretti dott. Franc., *prof. di aritmetica*, c. Valentino 9.
Cognetti De Martiis dott. Raffaele, *prof. di diritto commerc.*, v. Consolata 1.

Collegio-Convitto Nazionale *Umberto I*
Via delle Scuole 1.

Consiglio d'Amministrazione.

Presidente
Rinaldi cav. prof. Bartolomeo, *Rettore*.

Consigliere provinciale delegato.
N. N.

Consigliere municipale delegato
Mattirolo prof. comm. Luigi, c. Vittorio Eman. II, 16.

Consiglieri delegati governativi
D'Ovidio prof. comm. Enr., c. Oporto 30.
Scotti cav. Andrea, *deputato*, v. Monte vecchio 3.
Feraudi cav. avv. Clem., v. Galliari 7.
Togliatti Antonio, *segretario*.

Personale del Convitto.

Rinaldi cav. prof. Bartol., pred., *rettore*.
Berio prof. Pietro, *censore*.
N. N., *direttore spirituale*.
Togliatti Antonio, *economo cassiere*.

Insegnanti del R. Ginnasio Umberto I
(Vedi l'Elenco a pag. 534).

Insegnanti delle classi elementari
Guzzoni dott. Emidio.
Pron Maffiotti Secondo, *vice-censore*.
Piacenza Giovanni, *vice-economo*.

Istitutori

Savarro not. Gio	Arnaud Emanuele.
Regis dott. Pietro.	Dalmasso Luigi.
Ferrero dott. Efisio.	Cassini Luigi.
Gazzera Giovenale.	Vassallo not. Enrico.
Galimberti not. Bartolomeo.	Romano Bartolomeo.

Officiali addetti al Convitto

Mercandino dott. Franc., *medico-chirurgo*, c. Siccardi 7.
Ercole D., *chirurgo-dentista*, v. Mercanti 3.
Serra Franc., *scherma*, v. Bogino 17.
Ottino Giuseppe, *ginnastica*.
Giudice Francesco, *esercizi militari*.
Tesio Giacinto, *ornato, paesaggio e figura*, v. Bonafous 6.
Vogliazzo Gius., *ballo*, v. Genova 2.
Preatoni cav. Ant., *calligr.*, v. S. Agostino 14.
Quartero cav. Ant., *pianoforte*, v. Mazzini 46.
Daniele Edoardo, *pianoforte*, v. Mazzini 4.
Giovannetti cav. prof. M., *violino*, v. Carlo Alberto 43.
Daniele Edoardo, *flauto*, v. Mazzini 4.
N. N., *lingua tedesca*.

Scuola Normale Femminile Pareggiata *Domenico Berti*
Corso Valentino 30.

Presidente
Bongioannini comm. ing. Franc., *Regio Provveditore agli studi*.

Consiglieri
Boselli comm. Paolo, presid. del Consiglio Provinciale, v. Plana 11.
Il Sindaco di Torino.
Mattirolo comm. prof. Luigi, c. Vitt. Em. II, 16
Ottino comm. prof. Enr., v. Stampatori 25, *Consigliere eletto dal Governo*.

Ispettrici
Silvetti-Papa Emilia, v. Sacchi 14.
Giacomelli Luigia ved. Mottura, p. Statuto 14

Direttrice
Rolandi-Provale Teresa, v. Princ. Tomm. 30

Insegnanti
Capello cav. prof. Andrea, p. Lagrange 1.
Lanza prof. Dom., 🖃, v. Pastrengo 15.
Bettazzi prof. Enrico, v. dei Fiori 19.
Berlia Giuseppe, c. S. Maurizio 19.
Rossi prof. Carlo Gius., v. Mazzini 45.
Voglino prof. Pietro, v. Garibaldi 24.
Virgilio prof. Franc., v. Po 48.
Feliciangeli prof. Bern., v. Cernaia 24.
Bragagnolo prof. Gio., v. S. Quintino 22.
Formento prof. Ett., 🖃, v. Mad. Cristina 47.
Veretto prof. cav. Luigi, c. Siccardi 53.
Toldo prof. Pietro, v. S. Quintino 20.
Chiora Maria Vittoria, c. Valentino 40.
Lora Carlotta, v. S. Teresa 24.
Quattrocolo Gianoglio Teresa, v. Cavour 24.
Bertotti Teresa, v. Gioberti 23.
Peyron-Velleda, v. Saluzzo 53.
Barale-Osasco Maria, c. Siccardi 57.
Calissano Beatrice, v. Garibaldi 19.
Anghileri-Valgoi Giusª, c. Re Umberto 38.
Tommasina Matilde, v. Mad. Cristina 26.
Osasco Elodia, c. Valentino 9.
Richetta Ernesta, v. Nizza 19.
Dagasso Battistina, v. Gioberti 36.
Guglielmone Maria, v. Sagliano 3.
Grotto Clara, v. Saluzzo 9.
Viriglio Luigia, v. Massena 38.
Ungherini Ada, v. Valperga Caluso 19.
Testa Margherita, v. Princ. Tommaso 3.

R. Scuola Normale Femminile di educazione fisica
(Regio Decreto 13 Novembre 1890).
Corso Re Umberto 23.

Questa Scuola è istituita presso la Società Ginnastica di Torino. — La Commissione di vigilanza è composta di due Delegati del Ministero della Pubblica Istruzione, dei quali uno sarà Presidente della Commissione, di un delegato del Municipio e di un delegato della Società Ginnastica finchè la Scuola si terrà nella sua palestra.
I Membri della Commissione durano in carica per un triennio e possono essere riconfermati.

Consiglio di vigilanza

Presidente
Rossi prof. comm. Pietro, R. Provvedit. agli studi in riposo, v. Goito 15.

Membri
Regis ing. cav. Domen., *delegato governat.*, c. Vitt. Eman. II, 58.
Biscaretti di Ruffia conte Roberto, *deleg. munic.*, piazza Cavour 8.
D'Ovidio prof. comm. Enrico, *deleg. della Società Ginnastica*, c. Oporto 30.
Cavalli Cesare, *segretario*, v. Burdin 6.

Personale insegnante

Monti dott. cav. Gius., *incaric. della direz. e dell'insegnam. della ginnastica teorica e pratica*, v. Principi d'Acaja 16.
Bovero dott. Alfonso, *insegn. di anat., fisiologia e igiene*, v. Saluzzo 42 *bis*.
Gerini prof. G. B., *incaricato di pedagogia e di storia*, v. S. Quintino 33.
Pachner prof. Michele, *incaric. del canto*, v. Venti Sett. 27.
Revelli Enrichetta, *maestra assist. e segret.*, v. Galliari 12.

Anno III — LA — 1902
Domenica dei Fanciulli
Giornale Settimanale illustrato a colori
Abbonamento annuo Lire 5 — Direttrice LUISA SCLAVERANO — Un numero separato Cent. 10
Numeri di Saggio a richiesta.
Questo elegante Giornalino ha per meta di formare gli animi giovanili ad ogni sana, vigorosa idealità religiosa, famigliare e civile.
Presso la Ditta G. B. PARAVIA e C., vie Garibaldi 21-23 e Arsenale 29

INSEGNAMENTO PRIMARIO

Scuole Municipali.

Commiss. permanente d'istruzione

Presidente

Casana cav. Severino, senatore, Sindaco.

Vice-presidenti

Albertini cav. Giac., *assessore per l'istruzione primaria.*
Usseglio cav. avv. Leop., *assessore per l'istruzione secondaria.*
Capra cav. Francesco.
Carle avv. comm. Giuseppe, senatore.
Cavaglià avv. cav. Enrico.
Daneo avv. comm. Edoardo.
Dumontel comm. Federico.
Fontana comm. avv. Leone, senatore.
Ghiotti prof. comm. Candido.
Gioberti avv. comm. Emilio.
Luino comm. prof. Giovanni.
Mattirolo comm. prof. Luigi.
Naccari comm. prof. Andrea.
Reycend ing. comm. Angelo.
Ricci des Ferres avv. bar. Carlo.
Rinaudo comm. prof. Costanzo.
Rossi senatore Angelo.

Direzione Centrale delle Scuole Municipali

Via Corte d'Appello 1, scala 4ª, p. 3.

Ambrosini cav. prof. Antonio, *Direttore generale*, v. Amed. Avogadro 16.
Mei prof. Ciro, *Ispett.*, v. Consolata 1.

Deputati di vigilanza delle Scuole municipali elementari

per l'anno 1901-1902

Scuole Urbane

(Per gli indirizzi delle Scuole vedi pag. 585).

Aurora e Succurs. **Barriera di Lanzo.**
Rossi Angelo, senat., v. S. Dalmazzo 28.

Boncompagni e Succursali **Via Susa** e **Campidoglio.**
Luino comm. prof. Gio., v. S. Donato 9.

Consolata e Succursali **Dora** e **Borgo Dora.**
Bolmida cav. avv. Carlo, v. Bellezia 17.

D'Azeglio e Succursali **Rubatto e Barr. di Casale.**
Guyot cav. Vitt., Villa Regina.

Tasso.
Grosso cav. Pietro, p. Em. Filib. 24.

Monviso.
Geisser avv. cav. Alb., v. Arsenale 33.

Pacchiotti.
Molineri cav. prof. Gius., v. Carlo Alb. 34

Silvio Pellico e Succursali **Barr. di Nizza e Pilonetto.**
Negri cav. prof. Pasquale, v. Fiori 90.

Po e Succursale via Riberi.
Piumato Antonio.

Rayneri G. A. (*Sezioni* c. Valentino 18, Succursale v. Ormea; v. Saluzzo 41 e Succursale v. Goito 12.
Parato prof. comm. Antonino, c. Re Umberto 17.

Ricardi di Netro.
Pozzi cav. Tancredi, v. Giannone 5.

Rignon e Succursali, v. Pastrengo 11 e Crocetta.
Rignon conte Felice, v. S. Franc. da Paola 2.

Rosmini e Succursale **Cittadella.**
Tacconis cav. dott. Cam., v. Private 5.

Troya V., v. Principe Amedeo 19.
Biscaretti di Ruffia conte Roberto, p. Cavour 10.

Sclopis F. e Succursale **Valdocco.**
Della Porta avv. Alessio, p. Savoia 6.

Tommaseo.
Gariazzo prof. Placido, v. Ospedale 40.

Vanchiglia e Succursali via Messina e via Napione.
Fontana comm. avv. Leone, senatore, p. Vittorio Em. I, 12.

Scuole Suburbane

Badia di Stura e Bertoulla
Gargano avv. Gio., v. S. Dalmazzo 20

Barr. Orbassano
Bruni avv. Ottavio, v. Palazzo di Città 8.

Barriera S. Paolo
Forte capit. cav. Gio., strada S. Paolo 52.

B. V. di Campagna
Schiapparelli dott. Cesare.

B. V. del Pilone
Aghemo di Pernoconte Nat., v. S. Massimo 53

Borgata Cenisia
Gandolfo cav. Pietro.

Borgo Vittoria
Michela-Zucco ing. cav. G., v. Bonzanigo isolato 52.

Cavoretto
Morelli cav. Onorato, c. Vinzaglio 19.

Gerbido
Nasi cav. Roberto, v. Pescatori 11.

Lingotto
Borbonese cav. Emilio, v. Vanchiglia 4.

Lionetto
Gianotti G.

Lucento
Valperga di Masino conte Carlo.

Miraflori
Moriondo Michele.

Mongreno e Sassi
Pagliotti avv. cav. Vinc., v. Milano 2.

Ponte Stura (Falchera) **e Villaretto**
Scarafia geom. Tancredi.

Pozzo Strada
Miglino Lorenzo, v. San Donato 9.

Reaglie
Tuesca di Castellazzo conte Gioachino, v. Princ. d'Acaia 22.

R. Parco
Podio ing. Umberto.

S. Margherita (maschile)
Rivetti ing. Lor., v. Corte d'Appello 9.

S. Vito
Pecco avv. Basilio, v. Orfane 5.

Superga
Bonnet sac. cav. Amedeo.

Ispettrici delle Scuole municipali elementari

per l'anno 1901-1902

Scuole Urbane

Per gli indirizzi delle Scuole v. pag. 585 e seguenti.

Aurora e Succurs. **Barr. Lanzo.**
Gilardini Alasia Matilde, v. Palazzo Città 3.
Ferrari-Rossi Andreina, barr. di Lanzo.
Vaccarino-Gianoli Giuseppina, v. San Domenico 1.

Boncompagni e Succ. **Via Susa e Campidoglio**
Sola-Mina Federica, c. Princ. Oddone 81.
Castellari-Garneri Celina, str. Francia 21.

Consolata e Succurs. **Borgo Dora**
Vigna-Davicini Gemma, v. S. Chiara 15.
Bolmida-Rosso Palma, v. Bellezia 17.
Saladino Laudomia, v. Bellezia 4.

D'Azeglio e Succurs. **Barr. Casale e Rubatto**
Fadda-Durandi Adele, v. Superga 12.
Guyot Irene, v. Villa della Regina 38.
Parini-Galvano-Chirio Carolina, p. Gran Madre di Dio 14.
Piatto-Delarue Francesca, p. Gran Madre di Dio 12.

Monviso
Litardi-Buniva Bice, v. S. Anselmo 6.
Merlo-Reina Luisa, v. S. Teresa 2.
Geisser-Celesia di Vegliasco Maria Teresa, v. Arsenale 33.
Richelmy-Pesce Giuseppina, v. Ospedale 20.

Pacchiotti
Alferi-Ferrero baronessa Ida, c. Oporto 21.
Palberti-Davicini Edvige, v. S. Chiara 15.
Bertetti-Engelfred Teresa, v. Venti Sett. 8.

Pellico e Succursali **Barr. di Nizza e Pilonetto**
Negri-Merletti Luisa, v. dei Fiori 90.
Fava-Parvis Giulia, c. Valentino 40.
Melisurgo-Vegezzi-Ruscalla Ida, via Rosine 1 *bis.*
Bucci Barbara, in Monti Buzzetti, v. Nizza 76

Po e Succursale **via Riberi**
Canaveri-Bonatti Amalia, v. Sagliano 3.
Barberis-Chiesa Clelia, via Bava 7.
Camperi-Toso Giusª, v. S. Fr. da Paola 2.
Piumato-Marchisio Virginia, v. Po 39.

Rayneri G. A
Sezioni (via Burdin e v. Goito 12)
Neyrone-Massa Amalia, via Goito 2.
Ferrero De Gubernatis Ventimiglia march. Onorina in Ferrero d'Ormea e di Palazzo, v. Saluzzo 37.
Sacerdote-Fubini Lina, v. Goito 2.
Bizzozero-Brambilla Erminia, via Campana 34
Artom-Levi Giuseppina, v. Saluzzo 41.
Annessa alla Scuola Norm. **D. Berti**
Arnò-Sineo Maria Paola, v. S. Anselmo 24.
Silvetti-Papa Emilia, v. Sacchi 14.

Ricardi di Netro
Badini Confalonieri De La Forest Bianca, c. Re Umberto 8.
Musso Antonia v. Tealdi, c. Oporto 19.
Conelli-Serafini Laura, c. Oporto 33.

Rignon e Succursale **Crocetta**
Daneo-Serazzi Guglielª, v. S. Secondo 35
Gazelli di Rossana-Rignon cont. Maria, v. Po 14.
Rignon-Robilant contessa Maria, corso Peschiera isol. 14 (Villa Rignon).
Rignon-Martini di Cigala cont. Irene, via Carlo Alberto 43.

Rosmini
Nasi Bertolè-Viale Maria, v. Assarotti 3.
Vogliotti-Pagani Gius., v. Fabro 3.
Tacconis-Campioni Clot., v. Private 5.

Sclopis F. e Succursale **Valdocco.**
Ajello-Richetta Elisa, p. Solferino 6.
Carle-Ciartoso Matilde, p. Statuto 15.
Della Porta-Astesano Clotilde.

Torquato Tasso
Vernè Andrietta, v. Cavour 48.
Mosca-Pistono Teresa, c. Palestro 9.
Rollin-Cibrario contessa Luisa, p. Eman. Filiberto 4.
Scavarda Angela, p. Gr. Madre di Dio 14.

Tommaseo
Barbaroux-Sciolla contessa Amalia, via Carlo Alberto 17.
Mosca-Pucci Ersilia, v. Mazzini 31.

Vincenzo Troya
N. N.

Vanchiglia
e Succursali v. Messina e v. Napione
Lupo-Pollini Brunechilde, v. Po 37.
Rodi Peppina, v. Vanchiglia 28.
Macario-Scuvero Pompea, v. Gaudenzio Ferrari 11.

Scuole Suburbane

Badia di Stura e Bertoulla
Gargano-Racca Teresa, v. S. Dalmazzo 20.

Barr. Orbassano
Bruni-Crosio Clotilde, v. Palazzo Città 8.

Barriera S. Paolo
Garizio-Ballari Teresa, p. Statuto 13.

B. V. di Campagna
Durio Francesca, B. V. di Campagna.

B. V. del Pilone
Sacco-Baldovino Clementina.

Borgo Cenisia
Gandolfo-Delva Luigia.

Borgo Vittoria
Ghirardi-Battaglia Ern^a, strada Lanzo 129.

Cavoretto
Picena-Cerutti Amalia, v. Lagrange 41.

Gerbido
Claretta Vitale bar^a Luigia, v. della Rocca 13.

Lingotto
Borbonese-Brunati Camilla, v. Vanchiglia 4

Lionetto
Gianotti Delfina.

Lucento
Valperga di Masino contessa Ida.

Miraflori
Guino-Moriondo Maria.

Mongreno
Chicco Robert Teresa, v. Arsenale 19.

S. Vito
Melisurgo-Vegezzi-Ruscalla Ida.

Ponte di Stura e Villaretto
Scarafia Elena.

Pozzo di Strada
Ajello-Devalle Caterina, c. Palestro 5.

Reaglie
Grosso-Prato Teresa.

Regio Parco
Magnetti Quirica.

Santa Margherita (*festiva*)
Genèro Gola Giuseppina, v. Arsenale 43.

Sassi
Cattaneo-Calamaro Eugenia.

Superga
Berardi Marta.

Comitati di sorveglianza delle Scuole elementari serali.

Aurora
Abrate cav. Antonio, c. Vitt. Em. II, 68.
Cucchietti Franc., v. Ponte Mosca 27*bis*.
Giachino dott. G. B., v. Ponte Mosca 23*bis*.
Miglietti Giacomo, v. Novara 10.
Mongini Ernesto, v. Venti Sett. 72.

Boncompagni e Succ. Campidoglio.
Laurenti cav. Carlo.
Guglielminetti Marziano, v. Martinetto 9.
Querena cav. Francesco, str. Francia 75.

D'Azeglio
Barberis comm. Pier Angelo, v. Bava 2.
Brunatto Felice, p. Gr. Madre di Dio 7.
Diatto cav. ing. Vittorio, v. Moncalieri.
Ferrero dott. Mass., p. Gr. Madre di Dio 8.
Garaccioni cav. Luigi, v. Monferrato 1.

Consolata e Dora
Abrate cav. Ant., c. Vitt. Em. II, 68.
Bersanino cav. Giorgio, c. Reg. Margh. 123
Bocca cav. Franc., v. Giulio 19-21.
Gilardini comm. Pietro, v. Ponte Mosca 1.

Monviso
Levi Salvador, v. Bricherasio 4.
Moriondo cav. Gius., v. Lagrange 16.
Ragazzoni prof. Raff., p. Carlo Felice 1.
Vicarj ing. cav. Mario, v. Montevecchio 24.

Silvio Pellico
Casartelli Lorenzo, v. Silvio Pellico 8.
Mercandino Giacomo, v. Ilarione Petitti 9.
Ottino prof. comm. Enr., v. Stampatori 25.
Sacheri ing. comm. Gio., c. Vitt. Em. II, 24.

Po
Gribodo ing. Gio., v. Cavour 5.
Galletti avv. cav. Arrigo, p. Vitt. Em. I, 17.

Rayneri G. A.
Casartelli Lorenzo, v. Silvio Pellico 8.
Negri cav. prof. Pasquale, v. Mad. Crist. 90
Ottino prof. comm. Enr., v. Stampatori 25.
Sacheri ing. comm. Gio., c. Vitt. Em. II, 25.

Rignon e Crocetta
Acquadro cav. Paolo, via Gioberti 22.
Catella Oreste, v. Massena 38.
Dalle Case Enrico, v. Legnano 16.
Daneo comm. avv. Ed., v. S. Secondo 35.
Denis comm. Agostino, v. Pastrengo 15.

Rosmini
Carmagnola cav. Ant., p. Castello 18.
Ferraris cav. Candido, v. Barbaroux 10.
Opessi cav. Gaetano, c. Raffaello 22.

Sclopis F.
Fogliano Carlo, c. Principe Oddone 22.
Garetto Francesco, c. Princ. Oddone 88.
Castellari avv. Giov., v. Garibaldi 24.

Tommaseo
Carena cav. ing. Secondo, v. Mazzini 34.
Thiabaud cav. Franc., v. Carlo Alberto 10.

Vanchiglia
Antonelli cav. ing. Costanzo, via Vanchiglia 11.
Tornielli di Crestvolant conte Celestino, ✻, uffiz. 🖃, v. Artisti 37.
Martina Pietro, v. Buniva 21.
Berzia cav. Pietro, v. Tarino 8.
Moriondo cav. Ettore, v. Artisti 36.

Aurora *festiva*
Abrate cav. Ant., *sopraintend.*, c. Vittorio Emanuele II, 68.

Scuola serale di commercio
Via Princ. Amedeo 19.

Comitato di vigilanza
Usseglio cav. avv. Leopoldo, *presidente.*
Albertini cav Giacomo, v. Milano 2.
Mayneri cav. prof. Luigi, c. Valentino 7.
Pollcardi cav. avv. Eug., c. Vitt. Em. II, 64.
Rossi comm. avv. Teofilo, c. Vitt. Em. 44.
Valizone cav. prof. Franc., v. S. Teresa 1.
Lehmann ing. Fel., v Amed. Avogadro 20.

Insegnanti
Gioldi Luigi, *dir. della scuola*, v. Po 3.
Arietti Gius., *inc. insegn. lingua francese.*
Arnaud Vittorio, *prof. di lingua francese*, via Principe Tommaso 20.
Bruna Giuseppe, *incaric. insegnamento di lingua italiana e geografia.*
Caramello Gius., *prof. di computisteria*, c. Grugliasco 6.
Cerutti Ant., *incar. dell'insegn. di lingua italiana e geografia*, v. Ormea 15.
Grosso Gio., *inc. dell'insegn. d'aritmetica e geografia*, v. Giulio 31.
Ottino Leopoldo, *incaric. dell' insegn. di aritmetica e lingua ital.*, v. Po 53.
Tamagnone Giov., 🖃, *prof. di lingua ital. e geografia*, v. Mazzini 26.
Tonso Gio., *prof. di calligr.*, v. Garibaldi 53.

Scuole Serali di Disegno

Comitato di vigilanza
Usseglio cav. avv. Leopoldo, assessore per l'istruz. second., *presidente.*
Reycend comm. ing. Ang., c. Valentino 11.
Calandra cav. Davide, c. Mass. d'Azeglio 40.
Bravda cav. ing. Riccardo v. Cernaia 38.
Ceppi conte prof. ing. Carlo, v. Bogino 20.
Vicarj ing. cav. Mario, v. Montevecchio 24.

Corsi Superiori.

Scuola di disegno geometrico applicato

SEZIONE: Corso Oporto 3.

Ceresa ing. Angelo, v. S. Secondo 7*bis*.
Ghiotti cav. ing. Ernesto, via Vanchiglia 42.
Pastore ing. Gius., v. Montebello 21.
Peruglia ing. Silvio, v. Saluzzo 9.
Varetto cav. Luigi, c. Siccardi 53.

SEZIONE: Via Porta Palatina 30.

Bonigelli ing. Enr., *insegn.*, v. S. Giulia 45.
Col prof. Ferd., *assist.*, v. Duch. Jolanda 7.

Scuola di disegno d'ornato e di plastica.
Belli comm. prof. Luigi, v. Accad. Albert. 4.
Gallino prof. Enrico, c. Reg. Margherita 82.
Vacca cav. prof. Alessand., c. Casale 131.

Corso Inferiore.

Scuola Aurora
Insegnanti di disegno a mano libera.
Berlia prof. Luigi, c. S. Maurizio 19.
Berlia prof. Gius, c. S. Maurizio 19.
Insegnanti di aritmet., geom. applicata e disegno geometrico.
Gay ing. Corrado, v. S. Chiara 1.
Carrera prof. Gius., v. Ponte Mosca 51.

Scuola Dora
Insegnanti di disegno a mano libera.
Berlia prof. Gius., c. S. Maurizio 19.
Pavese prof. Luigi, c. Duca di Genova 45.
Insegnanti di aritmet., geom. applicata e disegno geometrico.
Gay ing. Corr., v. S. Chiara 1.
Scarsi Giov., v. Amedeo Avogadro 11.

Scuola Monviso
Insegnanti di disegno a mano libera.
Caudera prof. Baldassarre, v. Ettore De Sonnaz 14.
Genta prof. Alfieri, v. Parini 10.
Porporato Giacinto, v. Volta 3.
Insegnanti di aritmet., geometria applicata e disegno geometrico.
Mainetti ing. Fabrizio, v. S. Secondo 15.
Pepione ing. Enrico, v. S. Secondo 7.
Morra ing. Carlo, v. S. Teresa 15.

Scuola Rayneri
Insegnante di disegno a mano libera.
Gelati ing. Cimbro, v. Bellavista, Val Salice.
Insegnante di aritm., geometria applicata e disegno geometrico.
Rigazzi prof. Alfredo, v. Ormea 4.

Scuola Sclopis
Insegnante di disegno a mano libera.
Carlucci prof. Rocco, v. Vanchiglia 29.
Insegnante di aritmet., geom. applicata e disegno geometrico.
Truffo prof. Antonio, v. Cibrario 45.

Scuola di Arti e Mestieri.
Via S. Domenico 30.

Consiglio Direttivo.
Usseglio cav. avv. Leopoldo, assessore per l'istruz. secondaria, *Presidente.*
Reycend comm. ing. Ang., c. Valentino 11.
Ansaldi cav. Mich., v. Cuneo.
Frescot comm. ing. Cesare, c. Vinzaglio 12.
Negri cav. prof. Pasquale, v. dei Fiori 90.
Rossi Angelo, senat., v. S. Dalmazzo 23.

Insegnanti.

Caudera prof. Baldass., *insegn. di disegno*, v. Ettore Sonnaz 14.
Ceresa ing. Ang. Carlo, *insegn. di disegno industriale*, v. S Secondo 7 *bis*.
Marocco Carlo, *maestro di laboratorio*, via S. Massimo 12.
Navone cav. Gius., *maestro di labor.*, corso Regina Margherita 127.
Operti ing. Carlo, *insegn. dell'aritm. e della geom. piana*, c. Valentino 5.
Palenzona Pietro, *maestro assist. di labor.*, v. Barbaroux 29.
Pansa prof. Lorenzo, *assistente all'insegn. del disegno*, c. Regina Margherita 82.
Peruglia ing. Silvio, *insegn. della geom. solida, descrittiva, della cinematica e della meccanica*, c. Oporto 36.
Porro dott. Benedetto, *insegn. degli elem. di chimica e fisica*, v. Deposito 5.

Scuola di Chimica *Cavour* per Operai

Corso Oporto 3.

Commissione direttiva

Mosca comm. Luigi, *presid.*, v. Mazzini 31.
Ferrari-Pietrogiorgi prof. cav. Achille.
Rotondi prof. cav. Ermen., c. Valentino 38.
Sclopis ing. cav. Vittorio.
Zecchini ing. cav. Mario.

Insegnanti

Fino Vinc., *prof. del 1° corso*, v. Arsenale 33.
Porro dott. Benedetto, *prof. del 2° corso*, via del Deposito 5.
Canfari Enr., *assist.* 1° corso, c. Vittorio Em. II, 98.
Viani Andr., *assist.* 2° corso, v. S. Franc. da Paola 10 *bis*.

Scuola serale festiva di Elettrotecnica per mecc. elettricisti e dilettanti

Galleria Umberto I, Scala C.

La scuola è provvista di un piccolo impianto di energia elettrica a 250 Volts e 10 Ampère per uso di illuminazione ed esperienze.

Presidenti onorari

Pinna cav. ing. Raffaele, v. Bogino 9.
Ferraris prof. ing. Lorenzo, v. Sagliano 4.

Presidenti effettivi

Bruno Andrea, c. Principe Oddone 83.
Fenoglio Giovanni, v. Principi d'Acaia 3.

Segretario

Roggero C., v. Bogino 13.

Professori

Perosino dott. Carlo, v. dei Fiori 19.
Levi ing. Virginio.
Fenoglio Giov., *elettr.*, v. Princ. d'Acaia 3.

Istituto Sup. di Studi femminili della Città di Torino.

Scuole riunite:

Istituto Industr. Profess. Maria Laetitia e Scuola Sup. Margherita di Savoia

Via Mercanti 12.

Sopraintendenti

Bistolfi cav. Leonardo, *Sopraint. artis.*, v. Vassalli Eandi 32.
Follini cav. Carlo, v. S. Massimo 1[illegible].
Brayda cav. ing. Riccardo, v. Cernaia 38.
Negri cav. prof. Pasquale, v. dei Fiori 30.
Mantovani cav. dott. Dino, c. Oporto 40.

Ispettrici

De Bellegarde-Calandra Dina, v. Assietta 21.
Coppa-Martinetti Rosa (Pianezza).
Ceriana-Geisser Maria, v. Pr. Amedeo 34.
Occella-Trinchero Ildegarde.

Direttrice

Fava-Parvis Giulia, c. Valentino 40.

Vice-Direttrice

Degiorgis-Fiorio Luigia, v. Corte d'Appello 22.

Insegnanti

Baudino Natalina, c. Vitt. Em. II, 96.
Bouteiller-Lisa Vittorina, *maestra di francese*, v. Cavour 3
Cesali-Baudino Giuseppina, v. Venti Sett. 9.
Fabbro dott. Tomm., *prof. di fisica e storia naturale*, v. Assarotti 15.
Galli Adele, v. S. Domenico 28.
Giosserano Maria, v. Carlo Promis 7.
Grossi can. Gio., *prof. morale*, v. Milano 3.
Macina Gervasio Luigia, v. Bogino 4.
Chiara Bernardo, *prof. di lettere italiane*, v. Greppello 20,
Pavese Luigi, *prof. di dis.*, c. Duca di di Genova 15.
Peruglia ing. Silvio, *aritm.*, v. Saluzzo 9.
Pianta-Bonomi Carlotta, *maestra assist. di disegno*, v. Bogino 15.
Quattrino Teresa, p. Gran Madre di Dio 12.
Ravizza Annalena, v. Princ. Tomm. 21.
Richelmy Clelia, *maestra di disegno*, via Ospedale 19
Ricotti cav. Mauro, *prof. d'aritmetica e contab.*, v. Rosine 12.
Rubiola Petronilla, *maestra di ginnastica*, v. Gioberti 41.
Tortore Teresa, *maestra assist. di disegno*, c. Vitt. Em. II, 40.

Maestre di cucito, di sartoria, di ricamo, di merletti, di fiori artificiali, ecc.

Boine Petronilla.
Bossone Clemenza, v. Venti Settembre 27.
Bruno Giuseppina, v. Genova 12.
Carena-Bruno Pulcheria, v. Urb. Rattazzi 3.
Delfino-Marchisio Clotilde, v. Lagrange 2.
Faggiani Delfina, via Po 55.
Ferrero Giuseppina, v. Montebello 21.
Gaia Clara, via Finanze 5.
Gallarati Annetta, c. Vinzaglio 7.
Inz Emilia, p. Palazzo di Città 5.
Jachia-Migliau Elisa, via Venti Sett. 56.

Maffiotti Carolina, v. Garibaldi 53.
Magnani-Numai Camilla, v. Giulio 8.
Ramelli-Vayno Delfina, v. Cernaia 28.
Rava-Bossone Carolina, v. Assarotti 6.
Rolando Antonietta, via S. Teresa 19.
Gaia Francesca, v. Finanze 5.

Sezione di disegno industriale

Vacca Alessandro, ☎, stradale Casale 131.
Zola-Ferrante Amalia, via S Quintino 20.
Zola Lorenzo, via S. Quintino 20.

Scuola femminile festiva di elementi di commercio e di lingua francese

presso l'*Istituto superiore femminile*
Via Mercanti 12.

Scuole elementari maschili *diurne* e Direzioni locali.

Aurora, v. Ponte Mosca 26, *dirett.*, Pertusi prof. Luigi.
Succursale, Barriera di Lanzo.
Boncompagni, v Galvani 7, *direttore*, De-Giorgis Antonio.
Succursali, Barriera Campidoglio e barriera di Francia.
Consolata, v. Ariosto 1, *dir.*, Gagnotto Gius.
Succursali, Dora e Borgo Dora.
D'Azeglio, v. Superga 7, *dir.*, Marchesa Luigi.
Succursali, Rubatto e Barriera di Casale.
Monviso, via Melchior Gioia 7, *direttrice*, Viecca-Rossi Rosa.
Pacchiotti G., via Bertola 8, *direttrice*, Civallero Adele.
Po, v. Barolo 6, *direttore*, Viecca prof. Gio. Ildebrando.
Rayneri G. A., corso del Valentino 28, *direttrice*, Abrate Giordana Rosa.
Rayneri G. A., v. Saluzzo 24, *dir.*, Brizio G.B.
Succursale, via Goito 12.
Ricardi di Netro, v. Montecuccoli, *direttore*, Borgna cav. prof. Giuseppe.
Succursale, v. Sebastiano Valfrè.
Rignon, v. Massena 39, *dir.*, Gribaudi Vinc.
Succursali, Crocetta e v. Pastrengo 11.
Rosmini, v. della Cittadella 3, *direttrice*, Vacca Ernestina.
Succursale, Cittadella, via Bertola 31.
Sclopis F., via del Carmine 25, *direttore*, Saffirio cav. Andrea.
Succursale, Valdocco.
Silvio Pellico, via Madama Cristina 102, *direttore*, Gallo Gerolamo.
Succursali, Pilonetto e Barriera di Nizza.
Tommaseo, via dei Mille 19, *direttore*, Salomone cav. Giovanni.
Torquato Tasso, v. Basilica 15, *direttrice*, Baudino Natalina.
Vanchiglia, v. Buniva 17, *direttore*, Rho Filippo Antonio.
Succursali, v. Pisa e v. Napione.
Vincenzo Troya, via Principe Amedeo 19, *direttore*, Giroldi Luigi.
Succursale, via Mercanti 11 *bis*.

Scuole elementari maschili *serali*

Aurora, v. Ponte Mosca 26.
Boncompagni, v. Galvani 7.
Consolata, v. Ariosto 1.
D'Azeglio, v. Soperga 7.
Dora, via Porta Palatina 30.
Monviso, via Melchior Gioia 7.
Po, via Barolo 6.
Rayneri G. A., corso del Valentino 28.
Rignon, via Massena 39.
Rosmini, via della Cittadella 3.
Sclopis F., via del Carmine 25.
Silvio Pellico, via Madama Cristina 102.
Tommaseo, via dei Mille 19.
Vanchiglia, via Buniva 17.

Scuole elementari femm. diurne e Direzioni locali.

Aurora, via Chivasso 2, *direttore*, Pertusi prof. Luigi.
Succursale, Barriera di Lanzo.
Boncompagni, via Galvani, *dirett.*, De-Giorgis Antonio.
Succursali, Barriera Campidoglio e Barriera di Francia.
Consolata, v. Ariosto 1, *dirett.*, Gagnotto Giuseppe.
Succursale, Borgo Dora.
D'Azeglio, via Chieri 12, *direttore*, Marchesa Luigi.
Succursali, Rubatto e Barriera di Casale.
Monviso, c. Oporto 9, *direttore*, Viecca G. Ildebrando.
Pacchiotti G., via Bertola 10, *direttrice*, Civallero Adele.
Po, v. Rossini 12 *bis* e v. Barolo 8, *direttore*, Viecca prof. G. Ildebrando.
Rayneri G. A., via Burdin 23, *direttrice*, Abrate-Giordana Rosa.
Rayneri G. A., v. Galliari 4 *bis*, *direttore*, Brizio G. B.
Ricardi di Netro, v. Donati 16, *direttore*, Borgna cav. Giuseppe.
Rignon, v. Gioberti 46, *dirett.*, Gribaudi Vincenzo.
Succursale, Crocetta.
Rosmini, via della Cittadella 1, *direttrice*, Vacca Ernestina.
Succursale, Cittadella, via Bertola 31.
Sclopis F., via del Carmine 27, *direttore*, Saffirio cav. Andrea.
Succursale, Valdocco.
Silvio Pellico, via Saluzzo 95, *direttore*, Gallo Gerolamo.
Succursali, Pilonetto e Barriera di Nizza.
Tommaseo, piazza Cavour 1, *direttore*, Salomone cav. Giovanni.
Torquato Tasso, v. Basilica 15, *direttrice*, Baudino Natalina.
Vanchiglia, via Balbo 16, *direttore*, Rho Filippo Antonio.
Scuola annessa alla Normale, c. Valentino 30, *incar. direz.*, Rolandi-Provale Teresa.

Scuole festive element. femm. diurne

Aurora, via Chivasso 2.
Boncompagni, via Galvani.
D'Azeglio, v. Chieri 12.
Monviso, corso Oporto 9.
Po, via Rossini 12 *bis*.
Rayneri G. A., via Burdin 23.
Rignon, via Gioberti 46.
Sclopis F., via del Carmine 27.
Silvio Pellico, via Saluzzo 95.
Tommaseo, piazza Cavour 1.
Torquato Tasso, via Basilica 15.
Vanchiglia, via Balbo 16.

Scuole Suburbane elementari maschili e femminili diurne

Badia di Stura

Fornelli-Drovetti Maria. — Bosio Teresa.

Barriera di Casale

Gianotti Bianca.

Barriera del Campidoglio

Veggiotti Romana. — Bottalo Livia.
Cattaneo Marianna. — Rebuffi Maria.

Barriera di Nizza

Lasagna Luisa. — Dughera Clementina.
Mattana-Devià Giuseppa. — Ansaldi Luisa.
Brino Raimondo. — Carbonero Angela.

Barriera d'Orbassano

Corte Paolina. — Porzio Teresa.

Barriera di S. Paolo

Regaldi Noemi. — Enrico Giuseppe.
Fontana Ida. — Baralis Maria.
Alitta Maria. — Matte' Teresita.
Napione Rosingana Maria. — Tarchetti Clelia.

Borgata Cenisia

Ansaldi Giorgina.

Borgo Stura (Bertoulla)

Teisa Delfina. — Lanfranchi Maria.
Bevione Teresa. — Porta Teresita.

Borgo Vittoria

Biglino Emilia.

Beata Verg. di Campagna

Dona Domenico. — Gras Maria.
Listello Vittoria. — Angelucci Anna.
Roggero Maria. — Ferrari Giuseppina.
Cassulo Maria. — Araldi Emma.
Ferrero Iginia.

Beata Verg. del Pilone.

Cagnis di Castellamonte Emma. — Gilardi Clelia.
Sobrero Giuseppe.
Fantino Luisa.

Cavoretto

Pastorini Carlo. — Brunero Anna.
Garbelli Maria. — Perelli Francesca.

Gerbido

Peona Carolina.

Lingotto

Teppa Teresa. — Caranzano Nicola
Bovero Ilaria. — Maria.
Cibrario Teresina. — Secco Pia.

Lionetto.

Turinetto Celeste. — Bernachini Carmela

Lucento.

Mina Camillo. — Argan Laura Beatrice.
Argan Edvige.
Roncaroli Libera. — Caudera Lucia
Motta Clara. — Bezzi Gemma.

Mirafiori

Chinelli Emma. — Pasta Teresa.

Mongreno

Brunetti Erminia.

Pilonetto

Gachet Emma.

Ponte Stura.

Mauro Isabella. — Gianotti Nerina.

Pozzo di Strada

Depaoli Ambrogio. — Depaoli-Nicola Giuseppa.
Meda Beatrice. — Battegazzone Maria.

Reaglie

Rezza Giuseppina.

Regio Parco

Barberis Ottavia. — Molinari Achille
Serramoglia Adele — Miotti Laura.
Bosco Anna.

Santa Margherita

Artois Gemma.

San Vito

Garrone Teodolinda.

Sassi

Richetta Agnese. — Provera Angela.
Miraglio Maria, — Boero Alessandro.

Superga

Mannocci Cargnino Tarquinia.

Villaretto.

Chiolero Salvaj-Comba Corinna

Scuole maschili serali suburbane

Badia di Stura. — Lucento.
Barr. Campidoglio. — Mirafiori.
Barriera di Nizza. — Pilonetto.
Barr. di S. Paolo. — Pozzo Strada.
B. V. del Pilone. — Reaglie.
Beata Vergine di Campagna. — Regio Parco.
Borgo Stura. — Santa Margherita.
Cavoretto. — San Vito.
Lingotto. — Sassi.
Lionetto. — Soperga.
Villaretto.

Scuole femm. suburbane festive

Badia di Stura — Lucento.
Barr. Campidoglio. — Mirafiori.
Barr. di S. Paolo. — Ponte Stura.
B. V. di Campagna. — Pozzo Strada.
Borgo Stura. — Reaglie.
Cavoretto. — Regio Parco.
Gerbido. — Santa Margherita.
Lingotto. — Sassi.

Maestri nelle Scuole munic. elementari

Alesio G. Carlo, v. Barolo 7.
Allaria Domenico, v. Princ. Tomaso 39.
Allatti Alessandro, c. Peschiera 45.
Alv Belfadel Vitt., v. Ospedale 4 *bis*.
Ambrosione Franc., c. Reg. Margh. 86.
Anfo Agostino, v. Mazzini 44.
Anfo Gio. B., v. Orfane 2.
Arena Gio., v. S Donato 15.
Arnetti Giuseppe, v. Vanchiglia 18.
Avallaneo Maurizio, v. Ponte Mosca 10.
Barale Gio., via S. Massimo 42.
Barberis Gio., v. S. Secondo 37.
Barberis Umberto, v. Bava 37.
Becchis Giovanni, v. delle Scuole 8.
Bellezza Pietro, v. Porta Palatina 24.
Boero Alessandro (Sassi).
Bonesio Alberto, v. Montevecchio 21.
Bonzo Gius., v. Napione 27.
Borgna Eugenio, v. Vassalli Eandi 9
Borgna prof. Gius., v. Garibaldi 57.
Bottalo Baldassarre, v. 20 Settembre 76.
Bottalo cav. Giuseppe, v. Conte Verde 1.
Bozio Paolo, c. Principe Oddone 29.
Brini Angelo, v S Secondo 5.
Brino Raimondo, strad. Nizza, casa Griffa.
Brizio Agostino, v. Massena 3.
Brizio Gio. Batt., v. Goito 4.
Bruna Giuseppe, v. Saluzzo 32.
Carletti Lorenzo, v. Principe Tommaso 13.
Cavanna Agostino, c. Napoli 20.
Cella Angelo, v. Sant'Agostino 30.
Cerrati Antonio, v. Ormea 15.
Collo Bartolomeo, v. Quattro Marzo 2.
Corti Annibale, v. Garibaldi 53.
Cossa Pietro, v. Botero 6.
Costa Adolfo, c. Peschiera 25.
Craveri Angelo, v. S. Franc. da Paola 38.
Degiorgis Ant., c. Vinzaglio 11.
De Giuli Cesare, v. Lagrange 31.
Demichelis Filippo, via Sacchi 36.
Demichelis prof. Luigi, via Po 20.
Demonte Carlo, v. Principe Tommaso 21.
Depaoli Ambrogio (Pozzo di Strada).
Dona Domenico (B. V. di Campagna).
Enrico Giuseppe (Barriera S. Paolo).
Faino Giuseppe, v. Vittorio Amedeo 13.
Ferrero Mario, v. Tarino 4.
Ferrero Michelang., c. Siccardi 51.
Folco Andrea, v. Mercanti 2.
Frè Luigi, via della Rocca 4.
Gagnotto prof. Gius., v. Ponte Mosca 23*bis*.
Gaidano Felice, c. Peschiera 25.
Galizia Camillo, v. Montebello 17.
Gallo Gerolamo, v. Esposizione 35.
Gera Antonio, v. Cernaia 22.
Gera Gio., via Collegno 28.
Giroldi Luigi, v. Po 3.
Gonella Giuseppe, v. Corte d'Appello 4.
Grammatica Guiscardo, v. Mad. Cristina 47.
Gribaudi Vincenzo, v. Nizza 13.
Griva Gius., v. Cibrario 46*bis*.
Grosso Gio., via Giulio 31.
Guidazio dott. Giacomo, v. Ormea 21.
Lupo Vittorio, R. Parco 370.
Mandina Carlo, v. dei Mille 52.
Mantaut Leonardo, via S. Domenico 34.
Marchesa Luigi, v. Romani 9.
Marocchetti Carlo, c. Regina Margh. 153.
Marsengo Raimondo, v. Tiziano 45.
Martini Domenico, v. S. Quintino 19.
Masoero Francesco, v. Saluzzo 42 *bis*.
Mattana Felice, v. Nizza 50.
Mazzia Gio., corso Oporto 59.
Milone Pasquale, v. Guastalla 14.
Mina Camillo (Lucento).
Molinari Achille (R. Parco).
Montanaro Lorenzo, v. Massena 44.
Montano Gio., v. S. Chiara 50.
Morra Serafino, p. Gran Madre di Dio 8.

LA DOMENICA DEI FANCIULLI
ANNO III
Giornaletto settimanale illustrato a colori per le Famiglie e per le Scuole, compilato da collaboratrici e collaboratori sceltissimi, informato a mite spirito di carità civile, propugnatore di ogni nobile idea che abbia per fondamento ordine e moralità. Il suo programma si compendia in queste auree parole della sua egregia Direttrice ai fanciulli: « Io cercherò di darvi il sentimento e il coraggio del bene, perchè siate buoni figli, diligenti scolari e diventiate onesti cittadini. »
Abbonamento annuo: L. 5. Un numero separato: Cent 10.
Numeri di saggio a richiesta
Presso la Ditta G. B. Paravia e C., vie Garibaldi 21-23 e Arsenale 29.

Mussatto Bernardo, v. S. Donato 45.
Nicola-Giordano Gius., v. Sacchi 2.
Oliva Alberto, v. Princ. Tommaso 4.
Ottino Leopoldo, v. Po 53.
Pacetti Attilio, v. Perrone 8.
Passerini Carlo, strada di Francia 29.
Pastorini Carlo (Cavoretto).
Pavesio Gabriele, v. Madama Cristina 59.
Pellerino Niceta, c. Vittorio Em. II, 18.
Perotti Gio., v. S. Donato 1.
Pertusi prof. Luigi, v. S. Chiara 35.
Perucca Gio., v. Massena 43.
Peyretti Antonio, v. Galliari 19.
Pezzana Ernesto, v. Valperga Caluso 17.
Poesio Ferdinando, via Pallamaglio 18.
Polledro Stefano, v. Tarino 11.
Pozzi Gio., v. Thesauro 8.
Prato Francesco, v. Cibrario 47.
Ramondo Gius., v. S. Franc. da Paola 29.
Ratti Carlo, via Cernaia 28.
Regis Maurizio, v. Drovetti 6.
Revelli Ivanoe, v. Baretti 34.
Rho Filippo Antonio, via Artisti 38.
Robatto Modesto, v Vanchiglia 11.
Ruffino Antonio, v. Goffredo Casalis 53.
Saffirio Andrea, [illegible], v. del Carmine 2.
Salomone Gio., [illegible], via Belvedere 26.
Sarpi Pietro, v. S. Massimo 9.
Savarro Marco, Val Salice 18.
Scarsi Gio., v. Amedeo Avogadro 11.
Sclaverano Giuseppe, v. dei Fiori 49.
Sobrero Cesare (Mad. del Pilone).
Sosso Cesare, v. Fucina 10.
Strumia Giovenale, p. Madama Cristina 5.
Terrestre Pietro, via S. Massimo 42.
Vanzaghi Gio., v. Vanchiglia 1.
Vergano Pietro, p. Eman. Filiberto 12.
Viecca prof. Giovanni Ildebrando, via Lagrange 16.
Zaccaria Angelo, v. Ettore Sonnaz 4.

Maestre.

Abbate-Milone Albertina, v. Thesauro 2.
Abrate-Giordana Rosa, via dei Fiori 45.
Aimerito Teresita, v. S. Teresa 11.
Ajmo Clotilde, via Pietro Micca 22.
Albano-Vignolo Claudina, via Quattro Marzo 7.
Alesio-Martinotti Margh., v. Barolo 7.
Alitta Maria (barriera S. Paolo).
Allasia Elisabetta, v. Po 20.
Alloatti Candida, c. Peschiera 45.
Almici Beatrice, p. Venezia, casa Munic.
Alotti Clement., c. Reg. Margherita 142.
Alpozzo Leonilda, v. Venti Sett. 65.
Amerio Olimpia, v. Bricherasio 6.
Anfossi-Crudo Augusta, c. Siccardi 26.
Anfossi Giuseppa, v. Roma 33.
Angelucci Anna, c. Re Umberto 40.
Ansaldi Giorgina, v. della Rocca 49.
Ansaldi Luisa, via S. Giulia 45.
Ansaldi Rosa Teresa, v. S. Giulia 45.
Appiotti-MasseranoCaterina, v.deiMille35.
Appiotti Luisa, v. Mercanti 28.
Araldi Emma (B. V. di Campagna).
Arbarello-Giamello Rosa, v. S. Secondo 45.
Arese Emilia, v. Garibaldi 14.
Argan Edvige (Lucento).
Argan Laura Beatrice (Lucento).
Argenti Ester, v. della Zecca 34.
Artois Gemma, p. Vitt. Em. I, 17.
Asinari-Bonis Annetta, v. Bogino 48.
Astolfi Bambury Guglielmina, corso San Martino 10.
Astuti Celestina, v. Roma 32.
Aubert Enrichetta, v. Monte Pietà 6.
Audenino Margherita, v. Cernaia 16.
Audenino Margh. Maria, v. Bertola 32.
Avanzato-Amosso Marta, v. Davide Bertolotti 2.
Avetta-Ravizza Nicolina, c. Vitt. Emanuele II, 19.
Balanzino-BoveroEmilia, v. Corte d'App. 1.
Balbo-Saraceno Gisla, v. Genova 18.
Baldioli Ernesta, v. Ospedale 20.
Banali Angela p. Castello 18.
Baralis Maria (barriera S. Paolo).
Baratelli Serra Amalia, v. Garibaldi 13.
Barberis Cecilia, v. Ospedale 20.
Barberis Ottavia (R. Parco).
Barberis Vinca Teresa, v. Ospedale 20.
Barberis-Almasio Ernesta, v. Zecca 12.
Bardone Rosa, v. Cernaia 22.
Barra-Appiotti Maria, c. Oporto 13.
Battaglia-Vicario Maria, v. dei Fiori 19.
Battegazzone Maria, v. Mazzini 40.
Bellisio Pellegrino Gabriella, v. Sacchi 14.
Benna Ernesta, v. L. Manara 6.
Benso Rosa, palazzo Carignano.
Bernachini Carmela, v. Berthollet 25.
Bernasconi Adele, v. Po 57.
Berra Amalia, v. S. Tommaso 10
Bertoglio-Fontana Luigia, v. S. Donato 1.
Bertoliatti Teresa, v. delle Scuole 8.
Bertolino Barberis Luisa, v. Carlo Alb. 35.
Bertolino-Peruccio Vitt., v. Mazzini 50.
Bertone Marianna, corso Valdocco 17.
Bertotti Teresa, via Gioberti 23.
Berutti Ternavasio Ester, v. S. Pellico 16.
Besso Antonietta, p. S. Giulia 9.
Bevilacqua-Odetti Camilla, v. Berthollet 17.
Bevione Teresa, corso Vitt. Eman. II, 70.
Bezzi Gemma (Lucento).
Biedermann Mattirolo Angela, v. Giacinto Collegno 26 *bis*.
Biglino Emilia, strada Lanzo 108.
Bignolo Margherita, v. Ariosto 1.
Billia Ida, v. Silvio Pellico 5.
Boario-Bertone A., v. Gioberti 38.
Boario Candida, p. Statuto 14.
Bobbio Teresa, corso Re Umberto 40.
Bocca Maria, via Giulio 12.
Bocchino-Bouglia Costanza, v. Saluzzo 48.
Bogani Amalia, c. Reg. Margherita 180.
Bogani Edvige, c. Reg. Margherita 180.
Bogani Giovanna, c. Reg. Margherita 180.
Bogatto Paola, v. Mad. Cristina 61.

Boggio Giuseppina, v. Belvedere 2.
Bolognino Beatrice, v. Garibaldi 18.
Bonamore Rina, v. dei Fiori 5.
Bonardi Adele, c. Vitt. Eman. II, 28.
Bonaudo-Ardizzone Giulia, v. Cibrario 46*b*.
Bonetti Francesca, v. Santa Teresa 13.
Bonetto Amalia, via S. Secondo 16.
Bonino Clementina, v. Garibaldi 39.
Bonsconti-Rissone Angela, piazza Gran Madre di Dio 8.
Bono Elvira, v. Cernaia 24.
Borello M. Teresa, c. Vinzaglio 26.
Borgna-Conti Marina, v. Pastrengo 15.
Borgna-Pagliani Adalg., v. Vassalli Eandi 9.
Borgogno-Actis Ottavia, v. Venti Sett. 54.
Borri-Rocco Irene, v. Melchior Gioia 10.
Bortolotti Linda, c. Siccardi 51.
Bosco Anna, c. Oporto 30.
Bosio Teresa (Badia Stura).
Bosio-Ferro Angela, v. Ormea 76.
Bossi Proba Ang., v. Venti Sett. 57.
Bossone Luigia, v. Venti Settembre 27.
Bottalo Livia, v. Conte Verde 1.
Bovero Ilaria, v. Saluzzo 42 *bis*.
Bremonte Clemenza, v. Giulio 14.
Bria-Valenza Enrichetta, v. Ariosto 1.
Brinatti Chiara Anna, v. Massena 18.
Brizio-Bobbio Anna, v. Massena 3.
Brunelli-Gilardi Maria Antonietta, via Sacchi 18.
Brunero Anna (Cavoretto).
Brunetti Erminia (Mongreno).
Bruno Celeste, v. Governolo 6.
Bruno Luigia, c. Reg. Margherita 134.
Busca Giovanna, v. Giulio 9.
Bussolino Emilia, v. S. Chiara 31.
Bussolino Rosa, v. della Rocca 22.
Cafasso-Cerva Caterina, v. Vanchiglia 20.
Cagnis di Castellamonte Emma (B. V. del Pilone).
Cairola Clementina, c. Oporto 2.
Cairola-Turcotti Lucia, v. S. Pietro in Vincoli 2.
Calissano Albina, v. Garibaldi 19.
Calleri Angiolina, v. S. Secondo 37.
Calocero-Crudo Madd., c. S. Maurizio 25.
Camandona Eugenia, v. S. Quintino 36.
Cametti Adele, v. S. Chiara 60.
Camilla Paolina, via Princ. Tommaso 30.
Campo Agnese, via Artisti 38.
Camusso Gabriella, v. Sacchi 14.
Canavesio Fortunata, v. Passalacqua 6.
Cappello Francesca, v. Massena 5.
Capra Giustina, via delle Scuole 10.
Caranzano Nicola Maria (Lingotto).
Carbonero Angela, c. Valentino 38.
Cardis Ester, v. Finanze 13.
Carena-Ceresole Gius., c. Re Umberto 42.
Cargnino-Mannocci Tarquinia, v. Somis 19.
Cassino Maria, v. S. Tommaso 6.
Cassulo Maria, c. Napoli 18.
Catone-Viecca Angela, p. Vitt. Em. I, 21.
Cattaneo Marianna, v. Giulio 20.
Caudera Lucia (Lucento).
Causa Giuseppina, via Vanchiglia 17.
Causa Rosina, via Vanchiglia 17.
Cavallo-Musso Estella, v. S. Pellico 24.
Cavallo-Voena Eugenia, v. Goito 15.
Cerovetti Carolina, c. Princ. Oddone 12.
Cerrino-Signoretti Olimpia, via Vanchiglia 10.
Chevalier Clementina, v. Mad. Cristina 63.
Chiapirone Corinna, v. Nizza 21.
Chiara Giuseppina, v. Massena 18.
Chiariglione Adelaide, v. Ormea 8.
Chiesa Anna, v. Principe Amedeo 46.
Chiesa-Gottiè Vittoria, v. Genova 1.
Chinelli Emma, v. Silvio Pellico 2.
Chiri Maria, via Carlo Alberto 29.
Chiriotti Luigia, via S. Quintino 45.
Cibrario Teresina, v. Silvio Pellico 8.
Civallero Adele, c. Oporto 21.
Civallero Annetta, c. Oporto 21.
Civardi Emma, v. Artisti 1.
Coccone Clelia, via Napione 8.
Coccone Emilia, id.
Coccone Vittoria, id.
Coero-Borga-Rocci Giovanna, v. Cardinal Maurizio 15.
Colomberi Marianna, v. Baretti 5.
Comba Salvai Corinna, v. Mercanti 7.
Comero-Vanetti Antonietta, via Po 14.
Comino Cecilia, v. Arcivescovado 10.
Conta Beatrice, c. Vitt. Em. II, oltre Po 20.
Conterno Thelma, v. Verrua 3.
Conterno-Tornaghi Rachele, via Montevecchio 3.
Coppier Alice, v. Princ. Tommaso 48.
Cornagliotti-RabagliàZoraide, v. Napione 30
Corte Paolina (barriera Orbassano).
Cortese-Ledermann Luisa, via Gaudenzio Ferrari 2.
Costa Candida, via Ponte Mosca 23.
Costa Maria, via Ponte Mosca 23.
Costa Vittoria, c. Siccardi 2.
Cravera Cesarina, v. del Carmine 4.
Craveri-Nicola Teresa, c. Valdocco 17.
Cravero Clotilde, via Vanchiglia 12.
Cugino Camilla, v. Maria Vittoria 28.
Damilano Eufrosina, via dei Mille 12.
Darò Giovanna, v. Passalacqua 6.
Dasso Ermelinda, v. S. Secondo 25.
Debernardi Anna, strada di Francia 37.
Debernardi Geltrude, v Silvio Pellico 2.
De Cristoforis Carolina (B. V. Campagna).
Degaspari Olimpia, v. Orto Botanico 18.
De-Giuli Clotilde, via Lagrange 34.
Della-Valle Della Santa Amalia, c. Valentino 13.
Dell'Erba Caterina, v. Cernaia 36.
Delmarchi Merletti Luisa, v. Mazzini 52.
Demacchi-Assandro Secondina, via Venti Settembre 16.
Demichelis-Baldioli Carlotta, via Po 20.
Demo Margherita, v. Po 37.
Depaoli-Nicola Giuseppa (Pozzo Strada).
Depetro Emma, v. S. Anselmo 21.
Destefanis Luisa, v. S. Anselmo 28.

Destefanis-Depaoli Luisa, v. Carlo Alb. 33.
Dezzani Ermelinda, v. Drovetti 10.
Dogliotti Orsola, v. Martinetto 12.
Donat-Cattin-Monferrini Ermellina, p. Vitt. Em. I, 12.
Drovetti-Fornelli Maria (Badia Stura).
Dughera Clementina, v. Saluzzo 44.
Duployez Annetta, c. Vitt. Em. II, 68.
Duployez Teresa, c. Vitt. Eman. II, 68.
Dusio Camilla, via delle Rosine 15.
Elia-Allora Angela, v. S. Quintino 22.
Eula Elisa, p. Madonna Angeli 2.
Facchini-Merlo Caterina (in disponibilità).
Facchini-Marcellino Giulia, v. Carmine 1.
Facchini Serena, via Carmine 1.
Facchini Teresa, via Carmine 1.
Faccio Giovanna, via Ponte Mosca 16.
Faino-Protto Angela, v. Vitt. Amedeo 13.
Fantino Luigia (B. V. Pilone).
Farina Felicina, via Ponte Mosca 10.
Fasciotti Gay Aminta, v. Cibrario 22.
Fasciotti Emilia, v. Saccarelli 11.
Fasolo Galliano Giacinta, c. Casale 2.
Fava Ernestina, v. Duchessa Jolanda 16.
Ferrando Ester, v. Massena 38.
Ferrari Giuseppina (B. V. Campagna).
Ferrero Anna, v. Orfane 8.
Ferrero Iginia, v. Cernaia 36.
Ferretti Adalgisa, v. dei Fiori 34.
Ferro-Trosel Teresa, via S. Quintino 19.
Fiandesio-Canavesio Gio[a], v. Sacchi 4.
Fichtner Antonietta, p. Em. Filiberto 8.
Fiorito Carolina, v. Accad. Albertina 33.
Fontana Ida, c. Vittorio Emanuele II, 60.
Fontana-Casati Cat., v. Princ. Tomaso 11.
Francone Luisa, v. Saluzzo 53.
Francone Maddalena, v. Saluzzo 53.
Frascaroli Augusta, v. Asti 3.
Frè-Battaglio Luisa, v. della Rocca 4.
Fubini Sofia, v. Mazzini 10.
Fulcheri Eugenia, v. Santa Chiara 60.
Fulcheris Luisa, v. Arsenale 10.
Gabinio Ida, v. Amedeo Avogadro 9.
Gachet Emma (Pilonetto).
Gaffodio Lanfranchini Emma, c. Principe Oddone 21.
Gagliardini Emilia, c. Re Umberto 25.
Gagnatelli-Patono T., c. Siccardi 51.
Gaia Maria, v. Nizza 71.
Gallizia-Viecca Eugenia, v. Montebello 17.
Gallarati Efisia, v. Garibaldi 44.
Galleani Adelaide, v. Garibaldi 26.
Galli Giovanna, v. S. Domenico 28.
Galliano Rosa, v. Superga 58.
Galetti Teresa, v. Consolata 15.
Gallo-Bocca Luisa, via Giulio 12.
Gallo-Candeletti Adele, v. Esposizione 35.
Gamarra Giovanna, v. Bertola 47.
Gamarra Maria Guglielma, v. Bertola 47.
Gamarra Maria, v. Bertola 47.
Gamba Camilla, v. Reggio 6.
Gandini-Ferrero Adele, c. Re Umberto 40.
Gandolfi Enrica, v. Allioni 4.
Garbelli Maria (Cavoretto).
Gargano Gabriella, v. S. Anselmo 13.
Garnerone Adele, v. Saluzzo 27.
Garnerone Ernestina, v. Saluzzo 27.
Garrone Teodolinda (S. Vito).
Gaviani Carolina, v. Carlo Alberto 36.
Gaviani Lelia, via Carlo Alberto 36.
Gaviani Maria, v. Carlo Alberto 36.
Gazzera Emma, v. Bava 9.
Gera-Bardone Giovanna, v. Cernaia 22.
Ghersi Annetta, via Carlo Alberto 29.
Ghersi Antonietta, v. Carlo Alberto 29.
Ghianda Annetta, v. Barolo 5.
Ghirardi-Fabiani Vincenz., v. Orto Bota. 7.
Giachetti-Aghemo Anna, v. Nizza 2[illegible]
Giacotti Adele, corso Re Umberto [illegible]
Gianolio Giuseppina, v. Mazzini 26.
Gianolio-Giusiano Rosa, v. A. Avogadro 19.
Gianotti Bianca, v. Cavallerizza 4.
Gianotti Nerina (Ponte Stura).
Gilardi Clelia, v. S. Franc. da Paola 18.
Gilardi Clotilde, p. Eman. Filiberto 14.
Gilardi Vittoria, c. S. Martino 3.
Gilli-Tribaudino Giuseppa, v. Cavour 14.
Gioda Luigia, via Venti Sett. 64.
Gioda Margherita, v. Venti Settembre 64.
Gioda Rosa Luisa, v. Venti Sett. 64.
Giordani Giuseppa, v. Rossini 1.
Giorgieri Adalgisa, v. Lamarmora 22.
Girola Rosa, via Artisti 1.
Giuliani Ester, via dei Fiori 34.
Giupponi Ilda, via santa Chiara 60.
Giura Rosa, via dei Mille 54.
Giusiano Rosa Adele, v. Amedeo Avog. 19.
Glena Carolina, c. Regina Margherita 127.
Gondolo-Perino Clotilde, c. Vitt. Em. II, 40
Gossetti Onorina, p. Statuto 17.
Gossetti Ugolina, p. Statuto 17.
Gras Maria (B. V. di Campagna).
Grillo Amalia, v. S. Chiara 8.
Grisoni Romana, v. Cernaia 3.
Griva-Bonaudo Carmela, v. Cibrario 46 *bis*.
Griva-Torretta Maria, v. Juvara 18.
Grosso-Fabris Maria, v. S. Secondo 46.
Guglielmino Giovanna, v. Torq. Tasso 7.
Guglielmotto-Colombo Sara, v. Gioberti 18.
Guidazio-Marietta Rosa, v. Ormea 21.
Gujen Rosalia, p. Em. Filiberto 1.
Guy-Pavese Margherita, p. Castello 18.
Hugues-Brossa Celest[a], v. Sebast. Valfrè 1.
Ingaramo Luisa, v. Artisti 31.
Lanfranchi Maria (Borgo Stura).
Lanfranco Teresa, v. Consolata 6.
Lanza Felicina, via Andrea Provana 5.
La-Racine Matilde, v. Venti Settembre 9.
Lasagna Luisa (barr. di Nizza).
Laudi-Gerbi Celestina, v. Mad. Cristina 63.
Laugieri Francesca, v. Montebello 9.
Leardi-Rubiola Giulia, c. Duca Genova 6.
Lejeune Maria, v. Ospedale 20.
Leone-Morelli Francesca, v. S. Chiara 60.
Lessona Clelia, Palazzo Carignano.
Levi-Garda Enrica, v. S. Teresa 15.
Listello Vittoria (B. V. di Campagna).
Lora Giulia, v. S. Teresa 24.

Lucca Maria Luisa, v. Ponte Mosca 14.
Luserna Maria, v. dei Mille 26.
Maero Luigia, c. Siccardi 7.
Magliano-Grasso Maria, v. S. Secondo 17.
Magnani Giulietta, v. Giulio 8.
Magnetti Anna, p. Solferino 9.
Magnetto-Olivieri Maria, v. S. Dalmazzo 22.
Maiorino-Ponzio di S. Sebastiano Cristina, v. Saluzzo 3.
Manassero Giuseppina, v. della Rocca 2.
Manca Ida, c. Valentino 29.
Mancio Margherita, v. dei Fiori 51.
Mandrile Pessoz Emilia, v. dei Fiori 22.
Marchisio Felicita, v. Santa Giulia 47.
Marchisio Maria, v. Vitt. Amedeo II, 11.
Marchisio Maria Enrica, v. S. Dalmazzo 10.
Marchisio Maria Luisa, v. Ospedale 45.
Marchisio-Calza Petronilla, v. Lagrange 10.
Marchisio-Giussani Paola, v. S. Massimo 38.
Marchisio-Traversa Angela, v. dei Mille 35.
Marello Rosa, v. Nizza 119.
Mariani Emilia, v. Montebello 24.
Marino Caterina, v. Genova 1.
Marocco Maria Vittoria, v. S. Chiara 5.
Martinengo-Perazzo Cel[a], v. S. Secondo 9.
Martini Enrica (Campidoglio) v. Levanna 9.
Martini De Gioannini Clara, v. Boucheron 7.
Martino Costanza, v. Boucheron 4.
Mascarelli-Battaglia Ester, v. Gazometro 6.
Masera Giuseppa, c. Peschiera 25.
Massara Eugenia, v. Carlo Alberto 18.
Massasso Rosalia, v. dei Fiori 49.
Masserano Enrichetta, v. Fabro 6.
Massolino Felicina, via dei Mille 35.
Matis Elisabetta, v. Madama Cristina 49.
Matta Carlotta, v. Gioberti 25.
Mattalia Angela, v. Zecca 33.
Mattana-Devià Giuseppa, v. Nizza 50.
Matte' Teresita (Barriera S. Paolo).
Mauro Isabella (Ponte Stura).
Mazzoleni Ersilia, v. S. Quintino 25.
Meda Beatrice (Pozzo Strada).
Melano Erminia, via Gioberti 26.
Merli Ernesta, c. S. Maurizio 26.
Merlo Offergeld Maria Elisa, c. Casale 47.
Miglio Francesca, v. Cavour 14.
Migliore Maddalena, v. Garibaldi 26.
Milanesio-Cocchiello Gius[a], v. Nizza 17.
Miotti Laura, v. Gioberti 48.
Miraglio Maria (Sassi).
Misano Ernesta, vie Private 3.
Morone Emilia, v. S. Secondo 17.
Mollard Luisa, v. Assarotti 11.
Monchiero Emilia, v. Bellezia 1.
Monchiero Olivero Bianca, c. Siccardi 15.
Monet Alessandrina, v. Berthollet 2.
Monetto Francesca, p. S. Giulia 11.
Monti Elena, vie Private 3.
Monti-Giamello Teresa, v. Arsenale 40.
Monticone Maria, v. Consolata 11.
Morano Alasia Clara, via S. Chiara 33.
Morelli Lidia, v. Napione 5.
Moretta Ernesta, v. Madama Cristina 63.
Morgando-Altare Teresa, v. Ormea 6 *bis*.
Morino-Carosio Teresa, v. S. Chiara 60.
Moriondo Valentina, v. della Rocca 21.
Mossello Lorenza, v. Baretti 36.
Mossi Carolina, v. Goito 11.
Motta Clara (Lucento).
Mozzi-Lanza Maria, v. Urbano Rattazzi 1.
Muratore Marta, via dell'Accademia Albertina 23.
Musso-Marconetto Carmela, v. S. Donato 34.
Musso-Mazzarello Annetta, p. S. Martino 5.
Napione Albina, v. Figlie Militari 11.
Napione Amalia, v. Rossini 14.
Napione Rosingana Maria, (Barr. S. Paolo).
Narbona-Masoero Corinna, v. Chieri 4.
Nerchiali-Robotti Carolina, v. Cavour 24.
Nicola-Sola Cristina, v. Mad. Cristina 37.
Nobile Giovanna, v. Bogino 9.
Oberto Margherita, v. Orfane 18.
Occelli-Chiabodo Maria, v. Passalacqua 10.
Oderio Amalia, v. sant'Anselmo 21.
Olivetti Emilia, p. Solferino 6.
Olmo Vigo Angela, v. Principe Tomm. 14.
Ottino-Cappa Amanda, v. Po 57.
Oxilia Annetta, v. Monte Pietà 21.
Oxilia Anna, v. S. Tommaso 1.
Oxilia Giuseppina, v. Monte Pietà 21.
Pachner-Pastore Enr., v. Montevecchio 11.
Pacotto-Fiorina Irma, v. S. Chiara 60.
Palazzo Agnese, v. Pallamaglio 5.
Panzani-Crespi Lucia, c. Re Umberto 36.
Paparelli Rosina, v Passalacqua 6.
Parvis Felicina, v. Romani 5 (Borgo Po).
Pasta Teresa (Mirafiori).
Pastore Amalia, v. Arsenale 36.
Pastore-Gaieri Carolina, corso del Valentino 37.
Pavesi-Sacconi Maria, c. Valentino 34.
Peona Carolina. (Gerbido).
Peona Estella, c. Valdocco 17.
Peradotto Lucia Agnese, v. S. Secondo 60.
Perazzo Luigia, v. S. Secondo 9.
Perelli Francesca, v. Orto Botanico 30.
Perelli Giuseppina, id.
Perelli Speranza, id.
Peretti Lidia, v. Tarino 4.
Perotti-Fiandini Modesta, v. S. Donato 1.
Pezzi Felicina, v. Garibaldi 53.
Pezzi Luigia, v. Garibaldi 53.
Pia-Quaranta Giuseppa, v. S. Secondo 56.
Pianta Maria, palazzo Carignano.
Piantanida Beatrice, v. Saluzzo 34.
Picchio Gonella Benedetta, v. Rosine 8.
Piccinini-Mariani Isabella, v. Bava 6.
Picco Emilia, c. Dante 25.
Pighetti Giuditta, c. Re Umberto 76.
Pistamiglio Bianca, v. Donati 29.
Pistono Iginia, p. Em. Filiberto 17.
Pollini Demetria, v. Po 37.
Ponti Maria, v. S. Chiara 35.
Ponti Teresa, v. S. Chiara 35.
Poracchia-Musso Teresa, v. Cibrario 45.
Porta Antonietta (Scuola Aurora).
Porta Teresita (Borgo Stura).

Porta-Pollini Delfina, v. S. Quintino 33.
Porzio Teresa (Barriera Orbassano).
Prato-Pola Giuseppa, v. Cibrario 47.
Presbitero-Terzago Orsola, corso Re Umberto 38.
Prevosti Maddalena, c. Valentino 40.
Prevosti Teodolinda, c. Valentino 40.
Proglio-Baretta Francesca, via privata Lanza 2.
Provera Angiola (Sassi).
Provera Francesca (Scuola Aurora).
Pugnani Emma, v dei Fiori 22.
Quaranta Maria, v. S. Chiara 60.
Quattrino Gius.na, p. Gran Madre di Dio 12.
Quattrino Maria, p. Gran Madre di Dio 12.
Quattrocolo Luisa, v. Cavour 24.
Rabiola Maria, corso Oporto 47.
Raspi Giuseppina, v. Plana 1.
Ratti Gemma, v. Berthollet 7.
Ratti-Rossi Ernesta, v. Cernaia 28.
Raviglione-Gariano Geltr., v. Passalacqua 6
Ravinale-Reyneri Adele, c. Re Umberto 51.
Rebuffi Maria, v. Boucheron 8.
Regaldi Ada, v. Madama Cristina 49.
Regaldi Noemi, v. Madama Cristina 49.
Regis Lucia, c. Raffaello 7.
Renaudo Rosina, v. Boucheron 10.
Repetto Petronilla, v. Santa Chiara 60.
Resta Camilla, v. Massena 3.
Resta Elisa Adele, v. Massena 3.
Revelli Marta, v. Galliari 12.
Reviglione-Mazza Teresa, v. Gioberti 48
Rezza Giuseppina (Reaglie).
Rezza-Molinatti Angela, v. Sagliano 2.
Rho Crivelli Emma, v. Artisti 38.
Ricci-Lupi Paolina, v. S. Donato 7.
Richeri Virginia, v. Po 27.
Richetta Agnese (Sassi).
Rigolino-Gajaudo Adele, v. Baretti 25.
Rinaldi-Calligaris Maria, v. Pallamaglio 20
Riva Livia, v. Carlo Alberto 33.
Robino Riccarda, v. Garibaldi 8.
Robotti Maria, v. Santorre Santarosa 5.
Rodellono Vittoria, v. Garibaldi 40.
Roggero Maria (B. V. Campagna).
Roggero Teresa, v. Barolo 25.
Rolando Maria Teresa, v. S. Anselmo 1.
Rolla-Grosso Giusa, c. Vitt. Eman. II, 111.
Rolle-Pianezzola Erminia, v. Zecca 47.
Roncaroli Libera (Lucento).
Ronchetta Maria, v. Cibrario 1.
Rosa-Flandin Maddal., v. Verrua 3.
Rossi Adelina, v. S Chiara 10.
Rossi-Guarlotti Serafina, v. Botero 8.
Rossi-Viecca Rosa, v. Lagrange 16.
Rostagno Felicita, p. Castello 14.
Rouchaud-Gioanetti Luigia, via La Marmora 19.
Roux Ernesta, v. S. Secondo 15.
Rovella Giuditta, v. Orfane 22.
Rubatto Giuditta, v. Magenta 57.
Rubini Antonietta, v. Napione 7.
Ruffino – Martinotti Luigia, v. Goffredo Casalis 53.
Ruffoni Giovanna (Borgo Stura).
Sacchetti Cesarina, v. Lascaris 1.
Sacchetti Rosa, v. Lascaris 1.
Sacchi-Guggi Alcea, v. Magenta 57.
Saettone-Bogani Lucia, corso Regina Margherita 180.
Saffirio-Trinchieri Angela, v. Barbaroux 18.
Saffirio Rosa, v. del Carmine 2.
Sangiovanni-Magnetti Amalia, via Ottavio Revel 5.
Sartori-Parmeggiani Giuseppa, v. Ormea 19
Sasso-Barra Lucia, v. Pio Quinto 28.
Sbraiavacca Palmira, v. Massena 38.
Scarsi-Amiotti Luisa, v. Amedeo Avogadro 11.
Scavarda Giuseppina, piazza Gran Madre di Dio 14.
Sclaverano-Arietti Luisa, v. dei Fiori 43.
Secco Pia (Lingotto).
Serono Maria, p. Vitt. Em. I, 12.
Serramoglia Adele (R. Parco).
Silombra Angelica, v. Passalacqua 4.
Silva-Rolfo Gemma, v. Sacchi 22.
Silvano-Borgogno Angela, v. Mazzini 34.
Smeriglio Onorina, v. S. Massimo 33.
Sorisio Corinna, v. Saluzzo 42.
Sormani Ester, v. Sacchi 38
Sossi-Quazzolo Paola, v. Nizza 92.
Stampini Maria, p. Vitt. Em. I, 12.
Strola Guglielma, v. Cernaia 30.
Tabasso Adele, p. Vittorio Eman. I, 16.
Taccone Gerbi Cecilia, v. Monferrato 4.
Tallia Angela Maria, c. P. Oddone 83
Tamietti Maria, v. Principe Tommaso 2.
Tarchetti Clelia, v. dei Mille 56.
Teisa Delfina, v. Gius. Somis 19.
Teppa Teresa (Lingotto).
Testore Adelaide, v. S. Chiara 50.
Tommasina Adele, v. Maria Vittoria 26.
Tommasina Ester, v. Madama Cristina 26.
Torasso Angela, corso del Valentino 37.
Torretta Edvige Ester, v. Pr. Tommaso 50.
Tribaudino Francesia Ada, v. Mercanti 11.
Triccò Emma, v. Garibaldi 59.
Trinchieri Filippi Felicita, c. Vittorio Emanuele II, 110.
Triverio Carolina, v Santa Maria 3.
Turinetto Celeste (Lionetto).
Vacca Ernestina, v. Cernaia 16.
Vaccari Vassallo Irene, v. Milano 2.
Valdata Margh., v. Princ. Tommaso 7.
Valente Giuseppa, v. Bidone 18.
Valenzi-Bertone A., v. Carlo Promis 7.
Valle Clement., p. Gran Madre di Dio 4.
Valle Teresa, Castello del Valentino.
Vallerano Adele, v. Bogino 17.
Vassia-Bardone Elena, v. Brofferio 1.
Vassia Felicissima, v. Brofferio 1.
Veggiotti Romana, v. S. Donato 2.
Vianino-Raschio Candida, v. dei Fiori 34.
Viano Margherita, v. Deposito 3.
Viarisio Margherita, p. G. M. di Dio 14.
Viglione-Panera Francesca, v. Po 42.

Vigna Angela, c. Vitt. Em. II, 22 *bis*.
Vigo Maria, v. Corte d'Appello 7.
Virando Carolina, v. Cavour 7.
Virando Teresa, v. Cavour 7.
Viretti Clementina, v. G. Somis 19.
Wehmeyer Maria, v. Principi d'Acaia 14.
Zabaino Ermelinda, v. S. Domenico 34.
Zuccaria Barberis Rosa, v. Ettore Sonnaz 4.

Anno XIV

L'Educazione dei Bambini

GIORNALE QUINDICINALE
ILLUSTRATO
per le Famiglie e per gl'Istituti infantili

Direttori:
E. P. PAOLINI e G. PILOTTI

Prezzi d'abbonamento:
Un anno L. **5** - Semestre L. **3**
Un numero separato Cent. **30**

Istituto Musicale della Città di Torino

dipendente dal Municipio

Consiglio Direttivo

Il Sindaco, *Presidente.*
L'Assessore per l'Istruz. Pubb., *Vice-pres.*

Membri

Fassati di Balzola marchese Evasio, via Cavour 30.
Gromis di Trana cav. Gualberto, via Montevecchio 22.
Olivieri di Vernier conte Deodato, via Bogino 18.
Depanis avv. comm. Gius., p. S. Carlo 2.
Gioberti avv. comm. Emilio, v. Alfieri 24.
Radicati di Marmorito conte Vittorio, v. dei Mille 22.
Palestrino comm. avv. Paolo, v. Massena 4.

Segretario dell'Istituto Musicale.
Bava Oreste, c. Princ. Oddone 12.

Liceo Musicale

Via Rossini 8.

L'Assess. della Pubbl. Istruzione, *Presid.*
N. N., *Vice-Presidente.*
Bolzoni cav. Gio., *Direttore e Maestro di fuga e composizione*, v. Garibaldi 3.
Collino cav. Feder., *Maestro di armonia e contrappunto*, v. Nizza 5.
Delmarchi Faustino, *Maestro di armonia element., teoria e solfeggio*, v. Mazzini 52.
Polo Enrico, *Maestro di violino con obbligo di quartetto*, v. Carlo Alberto 39.
Gaviani Angelo Mario, *Maestro di violino*, v. Bogino 35.
Grossi Samuele, *Maestro di violoncello*, p. Vitt. Em. I, 1.
Cuneo Franc. Ang., *Maestro di contrabasso*, v. Venti Sett. 29.
Navone Carolina, *Maestra d'arpa*, piazza Vitt. Em. I, 4.
Gandolfo Ernesto, *Maestro di flauto*, via S. Anselmo 13.
Ciccotti Armando, *Maestro di clarino e congeneri*, v. Rossini 8.
Boninsegni Romeo, *Maestro di oboe e congeneri*, v. S. Francesco da Paola 10 *bis*.
Orefici Alberto, *Maestro di fagotto e congeneri*, v. Venti Settembre 46.
Ciofalo Vinc., *Maestro di tromba e congeneri*, v. Nizza 5.
Fontana Carlo, *Maestro di corno e congeneri*, c. Oporto 5.
Azzola Giovanni, *Maestro di trombone e congeneri*, c. Palestro 2 *bis*.
Remondi cav. Roberto, *Maestro d'organo*, c. Princ. Oddone 12.
Galluzzi Giuseppe, *Maestro di pianoforte complementare*, v. Berthollet 26.
Delmarchi Faust., *Maestro di canto corale*, predetto.
Perigozzo Lor., *Maestro supplente di canto corale e piano-forte complementare*, via S. Quintino 16.
Migliara prof. Eldrado, *Ispettore*, Castello Medioevale.

Corpo di Musica Municipale

Via Arsenale 11.

N. N. *Delegato del Sindaco.*
Vaninetti cav. Gius., *Maestro Direttore*, c. S. Martino 2.
Andruetto Franc., *Ispettore*, teatro Vittorio Emanuele.

Presso le Librerie G. B. PARAVIA e C., vie Garibaldi 21-23 e Arsenale 29

PIANTA DI TORINO *alla scala di* 1:10.000
Foglio di centim. 57 × 76
stampato a 5 colori, coll'indice delle piazze, vie, corsi, chiese, monumenti, degli edifici pubblici civili, militari, ecc., e colla indicazione delle linee tramviarie.
Prezzo L. **1**

Presso le Librerie G. B. PARAVIA e Comp.
TORINO-ROMA-MILANO-FIRENZE-NAPOLI

Anno III. 1902

FONDATO per le Scuole e per le Famiglie questo Giornaletto è compilato da collaboratrici e collaboratori sceltissimi, informato a mite spirito di carità civile, propugnatore di ogni nobile idea che abbia per fondamento ordine e moralità. Il suo programma si compendia in queste auree parole della sua egregia Direttrice ai fanciulli: « Io cercherò di darvi il sentimento e il coraggio del bene, perchè siate buoni figli, diligenti scolari e diventiate onesti cittadini. »

LA DOMENICA DEI FANCIULLI

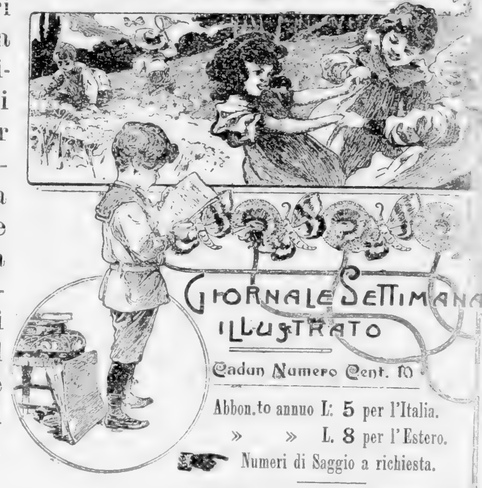

GIORNALE SETTIMANALE ILLUSTRATO

Cadun Numero Cent. 10

Abbon.to annuo L. 5 per l'Italia.
» » L. 8 per l'Estero.
Numeri di Saggio a richiesta.

LUISA SCLAVERANO, *Direttrice.*

Anno XIV

L'Educazione dei Bambini

GIORNALE QUINDICINALE
ILLUSTRATO
per le Famiglie e per gl'Istituti infantili

Direttori:
E. P. PAOLINI e G. PILOTTI

Prezzi d'abbonamento:
Un anno L. 5 - Semestre L. 3
Un numero separato Cent. 30

Viaggiatori!

NUOVA TARIFFA
DEI
BIGLIETTI FERROVIARI
da TORINO (Porta Nuova)
per tutte le Stazioni di Ferrovie e Laghi d'Italia
andata in vigore il 10 Settembre 1900
a termine delle Istruzioni (num. 80) della Direz. Gen. delle Ferrovie del Mediterraneo (17 Agosto 1900)

Prezzo: Lire 1,25.

ISTITUTI, CONVITTI ED INSEGNANTI PRIVATI

Istituto Internazionale Italiano
(COLLEGIO CONVITTO)
Via Saluzzo 55.

Diretto allo scopo di educare, unitamente ai nostri giovani italiani, giovani di nazioni straniere e delle colonie italiane onde l'istruzione e l'educazione impartita avvicini genti di diverse nazioni, mantenga le tradizioni e l'amore della coltura italiana nelle colonie, affinchè le giovanili relazioni abbiano facile mezzo di trasformarsi col tempo in rapporti internazionali, politici, commerciali ed economici.
Fu creato Ente Morale con R. Decreto 21 nov. 1867

Presidente
Cibrario avv. cav. Giacinto, senat., *rappr. il ministro degli Esteri*, v. Mercanti 18.

Vice-presidente
Bongioannini comm. ing. Franc., *rappr. il min. della Pubb. Istruz.*, v. Lagrange 42.

Consiglieri
Rognone cav. uff. Carlo, *rappr. il ministro d'Agric. e Commercio*, v. Ospedale 36.
Durando comm. Cesare, *rappr. il Municipio di Torino*, v. Montecuccoli 7.
Bocca avv. Ferdin., *rappr. la Camera di Comm. ed Arti di Torino*, v. Alfieri 19.

Direttore dell'Istituto e segretario
Ferreri dott. cav. prof. Giuseppe.

Direttore spirituale e prof. di religione per i cattolici
Spandre mons. Luigi, curato della Parr. Ss. Pietro e Paolo, p. Saluzzo.

Per la scuola preparatoria interna
Vinno prof. Giov. Merlo Biagio.

Medico dell'Istituto
Alvazzi Delfrate dott. Luc., v. Galliari 12.

Economo
Torretta Domenico, v. Ospedale 9.

Collegio *Caccia*
Via S. Francesco da Paola 20.

Questo collegio fu fondato a Pavia nel 1619 e trasferito a Torino nel 1819; esso ha un pensionario per i corsi superiori di pittura e di scoltura nell'Accademia Albertina. Il collegio Caccia mantiene inoltre 21 allievi novaresi agli studi universitari, e 20 o più pensionari esterni per i medesimi studi fino al conseguimento de' gradi accademici.

Conelli cav. uff. G. A., *Rettore.*

Istituto-Convitto *Barberis* (Anno 35°)
Via Cibrario 22-24, casa propria.

Scuole elementari — Ginnasio — Liceo — Preparazione ai RR. Istituti Tecnici e Militari (Corsi accelerati).

Barberis prof. Pietro, ✉, *direttore.*
Scolari prof. Ces. Vincenzo, *id.*
Peradotto Eugenio, *censore di disciplina.*
Bouquet prof. Roberto, *coadiutore.*

Istituto-Convitto *Grassi*
già Fornaris-Marocco
Fondato nel 1853
20 - Via Saluzzo - 20.

Corsi dell'Istituto: Liceo, Ginnasio, Istituto Tecnico completo, Scuola Tecnica. Preparazione all'ammissione all'*Istituto Tecnico*. Preparazione agli esami d'ammissione alla R. *Accademia Militare* di Torino, e alla *R. Scuola* di Modena. — Corsi di ripetizione.

Direttore
Grassi prof. Francesco, ✉ e ✻, già professore al Collegio Milit. di Firenze.

Corpo Insegnante.

Bragagnolo prof. Gio., *storia*, v. S. Quintino 22.
Balsamo-Crivelli march. prof. Gustavo, *lettere latine e greche*, v. Valeggio 21.
Berlia prof. Luigi, *disegno e calligrafia*, c. S. Maurizio 19.
Zini dott. Zino, *filosofia*, v. Cernaia 6.
Bertrand ing. cav. Franc., *agrimensura*, v. S. Dalmazzo 11.
Grassi prof. Franc., ✉ e ✻, predetto, *matematica.*
Bergoglio prof. Luigi, *inglese.*
Miglietti prof. Vincenzo, *tedesco e russo*, c. Oporto 13.
Wihlfahrt prof. Arturo, *tedesco.*
Bersano prof. dott. Gio. Batt., *ragioneria*, v. Ormea 40.
Valbusa dott. Ubaldo, *storia naturale.*
Jorio prof. ing. Carlo, *topografia*, via Mercanti 19.
Anrognoni prof. Oreste, *lettere italiane.*
Aimonetti dott. Cesare, *fisica*, v. S. Massimo 55.
Bozzi dott. Ces., *chimica*, v. della Zecca 12.
Nozzani prof., *fisica.*
Fiore prof., *storia.*

NB. L'Istituto resta aperto durante le vacanze autunnali pei corsi di riparazione.

Collegio *San Giuseppe*

Convitto e Semi-Convitto

Scuole elem. – Scuole tecniche - I due primi anni dell'Istituto tecnico.

Via S. Franc. da Paola 23. *Telefono* n. 304

Ampio fabbricato appositamente costrutto in una delle più adatte situazioni della Città; spaziosi corridoi e sale arieggiate; vastissimi cortili per ricreazione e ginnastica.

Istituto Convitto *Ricaldone*

(*Esclusivo per l'insegnamento classico*)

Via Arsenale 31

Personale Insegnante.

Renier dott. Rodolfo, prof. ord. all'Università, c. Vitt. Em. II, 90.
Valmaggi dott. Luigi, lib. doc. all'Univ., v. Cernaia 40.
Giglio-Tos dott. Ermanno, assistente al R. Museo d'anatomia, pal. Carignano.
Ramorino dott. Angelo, prof. di matem. v. Plana 5.
Cattaneo dott. prof. Carlo, v. S. Quintino 34.
Ricaldone dott. Gerolamo, dirett. propr.
Pastore dott. Luigi, prof al R. Ginn. Balbo, c. Valentino 37.
Cerutti prof. Franc, v. S. Chiara 34.
Mondino dott. Ambrogio, c. Pr. Oddone 12
Fava dott. Domenico.
Porta dott. Guglielmo, v. Arsenale 31.

Istituto *Rughi-Mottini* (già Rossi)

(Fondato nel 1848).

Via Perrone 3.

Convitto, Semi-Convitto ed Esterni.

Liceo, Ginnasio, Scuola tecnica, Istituto tecnico, Preparazione agli Istituti militari, Corso element.

NB. L'Istituto resta aperto durante le vacanze autunnali.

Direttore

Mottini prof. cav. Alberto.

Istituto Sociale

con Convitto, Semi-Convitto ed Esternato
Scuole Element., Ginnasiali e Liceali.

Via Arcivescovado 9.

Questo fiorente Collegio ha per iscopo di dare alla gioventù di civile condizione una educazione perfettamente cristiana e compita, e al tempo stesso un'istruzione scientifica e letteraria conforme ai programmi governativi e pari agli ultimi progressi della coltura moderna. Esso comprende i corsi elementari, ginnasiali e liceali, lezioni di lingue moderne, francese, tedesco e inglese, musica, disegno, ginnastica e scherma.

Situato in posizione centrale, a pochi minuti dalla Stazione ferroviaria, e dai grandi viali della città, questo Istituto offre tutti i vantaggi della comodità e dell'igiene.

Istituto-Convitto *Silvio Pellico*

Via Consolata 8 (piazza Savoia).

Corso Element., Tecnico, Ginnasiale e Liceale. Preparazione ai RR. Istituti Militari.

Aperto anche nelle vacanze.

Foglietti dott. sac. Filiberto, *Direttore*

Collegio *Dante Alighieri*

Via Lamarmora 19.

Corsi privati e accelerati interni di Ginnasio e Tecnico anche per alunni esterni — Convitto. Semi-convitto.

Testa prof. dott. Alfredo, *direttore.*

Scuola Speciale di Commercio *G. G. Garnier*

Anno 52° – Via Alfieri 22.

Questa scuola, *pratica*, premiata annualmente con medaglia d'oro dalla Camera di Commercio ed Arti di Torino; premiata con medaglia d'oro all'Esposizione Generale Italiana in Torino (1884), a quella di Palermo (1892), all'Italo Americana in Genova (1892), all'ultima Generale Italiana in Torino (1898) e ad altre esposizioni italiane ed estere, è la prima scuola tecnica professionale commerciale fondata in Italia (nell'anno 1850), dal cav. prof. G. G. Garnier, coll'iniziativa del conte di Cavour e del conte T. di Santarosa, sulle basi delle scuole commerciali della Germania e di quelle fondate dalla Camera di Commercio di Parigi.

Consiglio di Patronato e di vigilanza

Aubert cav. Stef.
Auxilia comm. Gio Battista.
Badini-Confalonieri sen. comm. avvocato Alfonso.
Ceriana ingegn. cav. Francesco.
Geisser avv. cav. Alb.
Girard fratelli.
Malacarne fratelli.
Mazzonis di Pralafera bar. Ettore
Rey fratelli.
Rossi avv. comm. Teofilo, Depul.
Sassoli cav. uff. Art.
Pollone comm. Eug.
Vercellone comm. Benedetto.

Direttore

Garnier prof. rag. Edoardo,

Professori

Chiaffrino dott. Carlo, *lingua italiana, storia e geografia*, v. Princ. Amedeo 14.
Bouchard Agostino, *lingua e corrispondenza francese*, v. Mad. Cristina 37
Castellano Gius., *legislazione doganale.*
Badini-Confalonieri avv. Alberto, *diritto*, c. Re Umberto 8.
Gahlinger Gio., *lingua e corrispondenza tedesca*, p. Castello 14.
Garnier cav. rag. Edoardo, *aritmetica, computisteria, tenuta dei libri, banco modello*, v. Alfieri 22.
Paoletti avv. Pier Angelo, *economia politica*, v. Quattro Marzo 7.
Preatoni cav. Ant., *calligr.*, v. S. Agostino 14
Richeri Giacomo, *lingua e corrisp. inglese*, via Alfieri 26.
N. N., *trasporti e tariffe ferroviarie.*

Istituto *Massimo d'Azeglio*

Via Bogino 9.

Scuola pratica di Commercio: 4 Corsi (indirizzata secondo moderne Scuole di Germania) — Corsi speciali su tutte le discipline commerciali e Banco Modello — Preparazione ad impieghi, concorsi, esami, ecc.
Insegnamento lingue straniere: Scuola serale e diurna — Sezione maschile e femminile.
Gabinetto di merciologia — Biblioteca — Riviste — Studio di consulenza commerciale annesso.

Ferrero prof. G. Umberto, *direttore.*
Sugre rag. Salvatore, *id.*

Ginnasio San Giuseppe

Via Carlo Alberto 3.

Studio di ripetizione per gli allievi delle scuole classiche pubbliche.

Direttori

Grassi cav. Franc. Gastaldi prof. A.

Istit. Sup. Femm. *Bertola* (Anno 15°)

Via Bogino 17.

Scuola Normale - Complementare - Ginnasiale - Tecnica (secondo i programmi governativi).
Classi elem. - Giardino d'infanz. (met. Frobeliano).
Lingue estere: Francese - Inglese - Tedesco - Corso speciale per l'abilitazione all'insegnamento della lingua francese.
a) **Sezione d'arte.** — Disegno - Musica - Lavori femminili - Corso speciale di taglio d'abiti.
b) **Corso commerciale.** — L'intero corso sarà compiuto in *un biennio*; per quelle signorine che abbiano ottenuta la licenza ginnasiale o la patente normale, o già compiuto gli studi in altre scuole di commercio o secondarie, sarà ridotto ad *un solo anno.*

Al termine del corso le signorine daranno gli esami dinanzi ad una speciale Commissione, composta di scelti professori e commercianti, e venendo approvate, otterranno il *Diploma di Licenza.*

Bertola-Garnier Teresa, *dama ispettrice.*
Dell'Acqua-Faconti Adele, *id.*
Rosso Ottavia, *direttriee.*

Premiata Scuola di Commercio *Cristoforo Colombo*

Corso Vittorio Emanuele II, 22.

Corso Nazionale in 2 anni - Corso Internazionale completo in 4 anni: il 1° e 2° in Italia, il 3° in Francia, il 4° in Germania con unità di programmi e di direzione. — Unica scuola che dia un'istruzione commerciale moderna completa ed assicuri ai giovani la conoscenza perfetta delle lingue straniere.

Per informazioni e programmi rivolgersi a

Emanuel cav. Aless., *direttore generale.*
Manuelli magg. cav. Gio., *amministratore generale*, v. Montevecchio 9.

Collegio dei Professori

Sezione italiana

Bettazzi prof. Enr., *lettere it.*, v. dei Fiori 19.
Toldo prof. Pietro, *lingua franc.*, v. San Quintino 20.
Federzolli prof. Miradio, *lingua tedesca*, v. Berthollet 17.
Richeri prof. Giac., *lingua ingl.*, v. Alfieri 26.
Castellano prof. Filib., *matem.*, c. Vitt. Em. 16.
Orta rag. Federico, *computisteria*, via Garibaldi 8.
Broglia prof. Gius., *dirett. del banco modello*, v. Mercanti 14.
Bragagnolo prof. Gio., *storia e geogr. comm.* v. S. Quintino 22.
Campogrande avv. Valerio, *diritto civile e comm.*, c. Vitt. Em. II, 110.
Flammia avv. G. B., *legislazione doganale*, v. Bertola 49.
Bozzi prof. Pietro, *chimica gener. e industr.*, v Zecca 12.
Berlia prof. Luigi, *calligrafia e disegno*, c. S. Maurizio 19.
Zini dott. Zino, *storia delle colonie*, via Cernaia 6.

Nuovo Liceo

annesso alla Premiata Scuola di Commercio
CRISTOFORO COLOMBO
Corso Vittorio Emanuele II, 22

Direttore

Castellano prof. Filib., c. Vitt. Em. II, 16.

Materie di insegnamento e Professori.

Bettazzi prof. Enr., *lettere it.*, v. dei Fiori 19.
Arrò prof. Alessandro, *lingua latina*, via S. Chiara 35.
Pizzi nob. prof. Italo, *lingua greca*, corso Vitt. Eman. II, 16.
Trivero prof. Cam., *storia*, v. della Rocca 23.
Ravelli prof. Feder., *filosofia*, v. Botero 4*bis*.
Borio prof. Agost., *fisica*, v. Ospedale 41.
Noelli dott. Agide, *storia naturale*, via Valperga Caluso 1.
Castellano prof. Filib., *matemat.*, predetto.

Scuole Tecniche Operaie di *S. Carlo*

Via Zecca, vicolo Benevello, c. p.

Presidente

Tornielli di Crestvolant conte avv. Celestino, ✻, comm. ⛁, v. Artisti 37.

Vice-presidente

Bellia cav. geom. Gius., v. Corte d'App. 9.

Consiglieri

Buscaglione cav. Giacomo, *tesoriere*, via Monte di Pietà 15.
Gibello-Palazzo cav. geom. Gio., corso S. Maurizio 25.
Montaldo comm. dott. Gius., c. Vitt. Em. 82.
Negri cav. prof. Pasquale, *ispett. generale*, v. dei Fiori 90.
Papurello rag. Franc., v. Gioberti 26.
Garrone rag. cav. G., v. Vanchiglia 18.
Antonelli cav. ing. Costanzo, via Vanchiglia 11.
Stella Aurelio, v. Magenta 49.
Gallotto cav. Marco, c. Vinzaglio 7.
Pellegrino Gius., p. Carlo Felice 9.
Serra cav. uff. G. Giacomo, *segretario*, via Principe Amedeo 51.

Revisori dei conti

Bobbio rag. Carlo, c. Casale 12.
Perino Cesare, v. Rossini 1.
Jorio prof. ing. Carlo, v. Mercanti 19.

Insegnanti

Argenti prof. Silvio, v. della Zecca 34.
Bay geom. Antonio, v. Ponte Mosca 16.
Boasso prof. Giacomo, v. Garibaldi 3.
Boschetti prof. Michelan., v. dei Fiori 90.
Bovone Franc., ☎, v. S. Franc. da Paola 22
Brosio prof. Ercole, v. Nizza 9.
Cucca-Mistrot rag. conte Piero, v. Zecca 10
Ferrero Cesare, v. Vanchiglia 36 *bis*.
Giacosa ing. Corrado, v. S. Anselmo 17.
Girò avv. Attilio, v. Scuole 5.
Marenco ing. Emilio, v. Po 6.
Marinari prof. Garibaldo, v. Saluzzo 13.
Medicin Teofilo, v. Roma 13.
Merton Galeno, v. Gioberti 25.
Morra ing. Anacleto, c. Pr. Oddone 11 *bis*.
Mussa ing. Teresio, via Bonafous 8.
Fonti Michele, c. Sommeiller 5.
Quadri prof. Pietro, v. Berthollet 28.
Rossi prof. Carlo, v. Artisti 1.
Tellini prof. Guglielmo, v. Bogino 23.
Thermignon ing. Gio., v. S. Chiara 8.
Valetti Gio., p. Statuto 18.
Vinai prof. Pietro, c. Vinzaglio 26.
Zocchi Giovanni, c. Valentino 1.

Scuola Popol. di Elettrotecnica

Sede provvisoria
presso l'*Associaz. Elettrotecnica Italiana*
Galleria Nazionale - Scala D.

Presidente

Frola avv. Secondo, senat., Gr. uff. ✻ e ☎, v. Juvara 10.

Vice presidenti

Ferrero di Cambiano march. avv. Cesare, comm. ☎, deput., v. Sagliano 2.
Grassi prof. dott. Guido, comm. ☎, via Amedeo Avogadro 9.

Segretario

Capello Alessio, v. Mazzini 45.

Membri

Bonini prof. ing. Carlo Federico, ☎, via Ospedale 32.
Cattaneo Rob., comm. ☎, v. Ospedale 51.
Ferraris prof. ing. Lor., v. Sagliano 4.
Magrini prof. ing. Effrem, v. S. Giulia 46.
Marenco prof. ing. Emilio, v. Po 6.
Parea Orazio.
Rossi avv. Teofilo, comm. ☎, deputato, c. Vitt. Em. II, 44.
Segre ing. Enrico, ☎, v. Ospedale 39.
Tedeschi ing. Vitt., ☎, p. Solferino 8.
Thovez ing. Ettore, c. Vitt. Em. II, 59.

Università Popolare

Via Po 18.

Istituita nel 1900, ha per iscopo di diffondere la coltura scientifica e letteraria fra quelle classi della cittadinanza che non avendo fatto corsi speciali di preparazione, pur desiderano coltivare la mente in qualche ramo di studi.

L'Università Popolare ha scopo puramente scientifico ed esclude perciò ogni propaganda politica e religiosa.

Preside

Foà prof. comm. Pio, c. Valentino 40.

Commissione scientifica.

Mosca prof. cav. Gaetano, c. Oporto 41.
Zini prof. Zino, v. Cernaia 6.
Corrado prof. Corradino, v. Villa della Regina 19.
Bistolfi Leonardo, v. Vassallo Eandi 32.
Treves prof. Zaccaria, v. Sacchi 18.

Commissione amministrativa.

Terracini prof.ª Ida, v. Nizza 11.
Bachi rag. Donato, v. S. Franc. da Paola 6.
Bertolino Gio. Franc., v. Carlo Alberto 30.
Vigada Matteo.
Chiapporì dott. Carlo, v. Princ. d'Acaja 22.

Cassiere

Bachi rag. Donato, v. S. Franc. da Paola 6.

Segretario generale

Herlitzka dott. Amedeo, c. Raffaello 30.

Revisori dei conti

Mariani Emilio, v. Po 29.
Costa G., v. Bidone 26.

Corpo insegnante.

Foà prof. Pio, predetto.
Mosca prof. Gaetano, predetto.
Zini prof. Zino, predetto.
Treves prof. Zaccaria, v. Sacchi 18.
Mantovani prof. Dino, c. Oporto 40.
Perosino prof. Carlo, v. dei Fiori 19
Giglio-Tos prof. Ermanno, v. Cernaia 44.
Piccarolo prof. Antonio, v. Nizza 17.
Giretti dott. avv. Edoardo (Bricherasio).
Bertarelli dott. Ern., v. Gaud. Ferrari 3.
Corrado prof. cav. Corradino, v. Villa della Regina 19.
Einaudi prof. Luigi, c. Oporto 38.
Negro prof. Camillo, v. S. Anselmo 6.
Valbusa prof. Ubaldo, Orto Botanico.
Valmaggi prof. Luigi, v. S. Secondo 31.
Bachi prof. Riccardo, v. S. Croce 2.
Ramorino prof. Ang., v. Plana 5.
Brondi prof. Vitt., v. Montebello 21.
Leggiardi-Laura dott.
Herlitzka dott. Amedeo, c. Raffaello 30.
Giacosa prof. Piero, v. Pallamaglio 31.
Baretti prof. Martino, c. Oporto 3.

Università Commerciale di Torino

Comitato Promotore: Via Lagrange 7.

È stata fondata nel 1901, con iscopo di dare svolgimento a tutti gli alti studi commerciali che formano la cosidetta « Dottrina del Commercio ». Sarà un istituto schiettamente moderno e quindi non soltanto scientifico, con indirizzo pratico quale è imposto dalle esigenze odierne del movimento commerciale.

Presidente

Frola comm. avv. Secondo, senatore, via Juvara 10.

Vice-presidente

Rizzetti comm. Carlo, deput. al Parlam., v. Vinzaglio 35.

Consiglieri

Abelli Efisio, v. dei Fiori 51.
Angonoa avv. Enr., v. Princ. Tommaso 4.
Aymonino cav. uff. Alessandro, v. Roma 4.
Bachi prof. Riccardo, v. S. Croce 2.
Badini Confalonieri comm. avv. Alfonso, senatore, c. Vitt. Eman. II, 86.
Bongioannini comm. Franc., v. Lagrange 42.
Braglia prof. Gius., v. Mercanti 14.
Camerano avv. Carlo, v. Barbaroux 6.
Carnaldi cav. Cesare, c. Re Umberto 8.
De Magistris cav. prof. dott. Giuseppe, Scuole Private 3.
Ferrari comm. ing. Ach., v. S. Quintino 5.
Ferrero di Cambiano avv. comm. Cesare, deputato al Parlamento, v. Sagliano 4.
Gilli cav. prof. Gius., v. Garibaldi 21.
Giordano comm. avv. Luigi (Chieri).
Lucca comm. ing. Piero, deput. al Parlam. (Vercelli).
Molisurgo avv. Giovenale, strada S. Vito 280
Palestrino comm. avv. Paolo, v. Massena 4.
Rossi comm. avv. Teof., deput. al Parlam.
Sacheri comm. ing. Giov., corso Vittorio Eman. II, 25.
Scalpis comm. ing. Vittorio, v. Davide Bertolotti 2.
Scrive comm. Fed., c. Duca di Genova 19.
Usseglio cav. avv. Leopoldo, v. Genova 3.

Segretario

Giusta Anselmo, v. Quattro Marzo 5.

Tesoriere

Zoppis Ernesto, v. S. Secondo 74.

Circolo Filologico di Torino

Anno XXXIV - 1901-902.
24 – Via dell'Ospedale - 24.

Società promotrice dello studio e dell'insegnamento delle lingue straniere viventi, con Biblioteca speciale ricca di circa 4000 volumi di opere filologiche e di amena lettura.

Condizioni d'inscrizione

Soci benemeriti *perpetui* L. 1000, con diritto *trasmessibile perpetuo* di Socio effettivo e di designazione annuale di un allievo ovvero di una allieva per la frequentazione *gratuita* di una delle sezioni del Circolo.

Soci effettivi *a vita* . . . . L. 250
» *triennali* . . » 30 all'anno
frequentatori *annuali* » 35 »
» *mensili* » 5 mensili e L. 5 di buon ingresso.

Consiglio d'Amministrazione

Cibrario avv cav. Giacinto, senatore, *presidente*, v. Mercanti 18.
Patarelli cav. ing. Carlo, *vice presidente*, via S. Massimo 17.
Camerano prof. Lorenzo, *vice presidente*, palazzo Carignano
Bozzalla avv. Ces., uffiz., ☎, c. S. Martino 4.
Borda Fel., comm. ✻, *cass.*, v. Saluzzo 9.
Calderini avv. cav. Bas., v. S. Dalmazzo 17.
Aluffi rag. Alessand., *bibliotecario*, v. Po 11.
Mercandino rag. Gio., *econ.*, v. Lagrange 20.
Ubertalli cav. Pietro, c. Oporto 17.
Moriondo Luigi ☎, ✻, *segr.*, v. dei Mille 22.
Oseletto rag. Gius., v. Carlo Botta 5.
Rodellono Benedetto, v. Garibaldi 40.
Levi Giacomo, p. Carlo Felice 2.
Devalle ing. Gio., c. Siccardi 4.
Nicolello dott. Augusto, v. Garibaldi 13.
Cervini Amedeo, *direttore*, via Po 28.

Corpo insegnante

Sezione Maschile — Anno XXXIV-1901-902.

Lingua Tedesca

Rapetti Ottavio Gio., c. S. Maurizio 30.
Virdis prof. G. A., v. S. Massimo 31.
Schwarz prof. Giac., v. Venti Sett. 15.
Miglietti prof. Vinc., c. Oporto 13.

Lingua Inglese

Richeri prof. Giacomo, via Alfieri 26.
Farnè A. V., v. Sacchi 54.
Tacconis Giuseppina, v. Cavour 24.

Lingua Francese

Bouchard prof. Agost., v. Mad. Cristina 37.
Prochet prof. Gio. Davide, v. Berthollet 31.
Toldo prof. Pietro, v. S. Quintino 20.

Lingua Spagnuola

N. N.

Lingua Russa

Miglietti prof. Vinc., predetto.

Corsi di conversazione

Bouchard prof. Agost., predetto, *francese*.
Farnè A. V., pred. *inglese*.
Rapetti O. G., pred., *tedesca*.

Stenografia (sistema Gabelsberger Noë)

Cavalli cap. Gius., ☎ e ✻, c. S. Maurizio 19.

Corso commerciale.

Gastaldi rag. prof. G. B., v. Privata Lanza 2.
Toldo prof. Pietro, pred., *Corrisp. franc.*
Farnè A. V., *corrisp. inglese*.
Rapetti O. G., *corrisp. tedesca*.
Camerano avv. Carlo, *diritto commerciale*, v. Barbaroux 6.
Formento prof. E., ☎, *merciologia*, v. Madama Cristina 47.
Ferreri cav. dott. prof. Gius., *geografia commerciale*, v. Saluzzo 55.

Sezione Femminile
Anno XXXII — 1901-902.

Lazzarini Delmizia, *direttrice*, via San Francesco da Paola 22.
Bognier Maria, *vice-dir.*, v. Gioberti 36.
Lingua Francese
Mellé Antonietta, v. Urb. Rattazzi 3.
Thomatis Luisa, v. Nizza 14.
Bognier Maria, pred., v. Gioberti 36.
Lingua Inglese
Richeri prof. Giacomo, predetto.
Tacconis Giuseppina, via Cavour 24
Lingua Tedesca
Rapetti Ottavio Giov., predetto.
Tacconis Sofia ved. Rolando, v. Cavour 24.
Cellerino-Valentiny Teresa, v. Petrarca 22.
Lingua Spagnuola
N. N.
Lingua Italiana
Lazzarini Delmizia, predetta
Rambaldi prof. Em., v. Princ. Tommaso 4.
Storia e Geografia
Rambaldi prof. Luigi, v. Goito 15.
Scienze Fisiche e Naturali
Piolti prof. dott. G., v. Saluzzo 4.
Aritmetica ed Economia domestica
Formento prof. Ettore, ☎, predetto.
Disegno
(*ornato, paesaggio, figura e fiori*)
Zuccaro prof. cav. Fiorenzo E., v. Saluzzo 44.
Conta Giusª, c. Vitt. Em. II, 20 oltre Po.
Pedagogia e Morale
Marchiandi Imisa, v. Princ. Tommaso 14.
Lavori Femminili
Abbiate Giuseppina, v. Cibrario 39.
Stenografia.
Cavalli cap. Gius., ☎ e ✻, predetto.

Lega Italiana d'Insegnamento
CIRCOLO TORINESE
sotto la Presidenza onoraria di S. M. il Re
ANNO XXXIII

DIREZIONE GENERALE: via Arsenale 7.

Scuole gratuite festive:
Sezione maschile, v. Princ. Amedeo 19.
Id. femminile, v. S. Quintino 7,
Scuola serale di Commercio, v. Melchiorre Gioja 7.

Consiglio Direttivo
Presidente
Badini Confalonieri senat. avv. comm. Alfonso, c. Re Umberto 8.
Vice-presidenti
Ferraris cav. Candido, v. Barbaroux 10.
Brayda ing. cav. Riccardo, v. Cernaia 38.
Direttore generale
Corbelli prof. cav. uff. Edgardo, v. Montevecchio 11 *bis*
Segretario
Camerano avv. Carlo, v. Barbaroux 6.
Consiglieri
Biscaretti di Ruffia conte Roberto, deputato al Parlamento.
Baratelli prof. Eugenio.
Bertolino-Barberis Luisa, v. Carlo Alb. 35.
Capitolo prof.ª Angiolina.
Diatto comm. Battista.
Fontana avv. comm. Leone, senatore
Geymonat prof. cav. G. P.
Mazzonis di Pralafera bar. Ettore
Rignon conte Felice, senatore del Regno
Rossi Angelo, senatore del Regno
Direttori delle Sezioni
Allois Augusto
Geymonat prof. cav. G. P.
Camerano avv. Carlo.
Insegnanti benemeriti
Allois Aug., barr. di Casale 102.
Aly-Belfadel prof. Vitt., v. Ospedale 4*bis*.
Angonoa avv. Enr., v. Princ. Tommaso 1.
Anrò prof. G. B., v. Orfane 2.
Baratelli prof. Eug., v. Garibaldi 13
Bellisai Eugenio, v. Silvio Pellico 18.
Bolmida rag. Felice, v. Mondovì 9.
Bottalo cav. Gius., v. Conte Verde 1.
Bruna prof. Gius., v. Saluzzo 32.
Calcagno Gio., v. Ponte Mosca 17.
Camerano avv. Carlo, v. Stampatori 12.
Castellano Gius., Bertola 36*bis*.
Chiosso prof. Lorenzo, v. Chisone 2.
Camellini prof Ferrante, v. Mad. Cristina 63
Corbelli dott. cav. Edgardo, predetto.
Doyen cav. Camillo, strad. Moncalieri 107.
Geymonat prof. cav. G. P., v. S. Agostino 4.
Giovenale rag. Gio., v. Pietro Micca 8.
Könz Ernesto, v. Princ. Tommaso 7.
Levi prof. Silvio, v. Pastrengo 12.
Lebole rag. Pietro, v. Ponte Mosca 10.
Lolli prof. Camillo, v. dei Mille 42-44.
Marchi prof. Angelo, v. Nizza 17.
Orta rag. Federico, v. Garibaldi 8.
Pacotto Luigi, v. Gioberti 39.
Plumpton Arturo, v. Brofferio 1.
Sacerdote prof. Teodoro, v. Roma 24.
Sormani geom. Ilario, c. S. Martino 10.
Unia Casimiro, Ferrovie-Trazione.
Valletta rag. Vittorio, v. dei Fiori 39.
Virando geom. Giacomo, v. Saluzzo 30.
Wihlfahrt prof. Arturo, v. Pio Quinto 14.
Maestre
Allois Matilde, barr. di Casale 102.
Barberis Adelaide, v. Carlo Alberto 35.
Bertolino-Barberis Luisa, v. Carlo Alb. 35.
Bo Elisa, v. Venti Settembre 16.
Boggio Gius., v. Belvedere 2.
Bono Elvira, v. Cernaia 24.
Bottalo Elisa, v. Conte Verde 1.
Capitolo Angiolina, v. Rosine 10.
Cerutti Margherita, v. Silvio Pellico 2.
Cerutti Maria, v. Silvio Pellico 2.
Daniele Ernesta, v. S. Secondo 45.
Ghibaudi Matilde, v. Madama Cristina 11.
Ingaramo Eva, v. Artisti 31.
Marchello Annetta, v. Roma 20.
Mossello Vittoria, v. Mad. Cristina 34.
Musserano Gemma, v. Mad. Cristina 12.
Olivini Rina, v. S. Secondo 31.

Pastoris Fernanda, v. dei Fiori 26.
Poppelmann-Annetta, v. Bogino 9.
Porta Pollini Delfina, v. S. Quintino 33.
Russiano dott.ª Gemma, v. Gioberti 30.
Russiano Perla, v. Gioberti 30.
Trovati Giulia, c. Vitt. Em. II, 30.
Violto Malvina, v. Lamarmora 20.
Revisori dei conti
Della Rocca cav. Andrea.
Unia Casimiro.
Bibliotecario.
Lebole rag. Pietro, predetto.

Scuole-Officine serali
5 — Via Gaudenzio Ferrari — 5.

Queste Scuole, poste sotto la Presidenza Onoraria di S. M. Vittorio Emanuele III; furono premiate con Medaglia d'oro all'Esposizione Operaia di Torino, con Medaglia di bronzo alla Esp. Gen. Italiana di Torino 1898, con Medaglia di bronzo alla Esposizione Mondiale di Parigi.

Presidente
Franco Francesco, v. Alfieri 4.
Vice-presidenti
Diatto G. Batt., comm. ☎, v. Barbaroux 2.
Foa Benedetto, comm. ☎, v. Cavour 16.
Segretario generale
Cominetti Annibale, v. Finanze 13.
Tesoriere
Caula Natale, ☎, v. Roma 20.
Consiglieri
Armissoglio avv. Franc., v. Scuole 11.
Bovi prof. ing. Benven., v. Arcivescovado 1.
Dellera Mich., ☎, v. Cavour 18.
Forti nob. rag. Eman., v. Carlo Alberto 9.
Gatti-Goria avv. Ces., v. Corte d'App. 2.
Iallonghi Nicola, v. dei Fiori 34.
Pagano Carlo Marcello, comm. ✻ e ☎, v. Arsenale 38.
Porta ing. Gio. Batt., ☎, v. Canova 12.
Quartara Gius., comm. ☎, v. Saluzzo 15.
Stroppiana Giacinto, v. Allioni 7.
Zanoja Carlo, ☎ (*una medaglia d'argento al valor militare*), v. Silvio Pellico 5.

Commissione tecnica.
Diatto comm. Gio. Batt., predetto.
Cominetti Annibale, »
Dellera cav. Michele, »
Quartara comm. Giuseppe, »
Zanoja cav. Carlo, »

Personale insegnante.
Direttore
Bay Franc., v. Accademia Albertina 3.
Insegnanti
Abiate Felice, v. Corte d'Appello 1.
Arizio Alessandro, v. Moncalieri 19.
Capisano prof. Ugo, v. Montebello 21.
Capra Claudio, v. Princ. Tommaso 45.
Carinato prof. Gius., v. della Rocca 37.
Caggiola Gio., v. Vanchiglietta 1.
Giacomasso Pietro, v. Roma 5.
Merlo Gio., v. Ponte Mosca 23 *bis*.

Scuola Tipografica ed Arti affini.
Sede provvisoria: Via Arsenale 29.

Sorta per iniziativa del Comitato Promotore delle onoranze a Giovanni Gutenberg nel 500° anniversario della sua nascita (24 giugno 1900) per curare l'istruzione tecnica, artistica e letteraria degli apprendisti compositori, impressori e legatori, cooperare al perfezionamento della coltura tecnica e generale degli operai tipografi mercè l'apertura di Corsi speciali, di adatte Letture e Conferenze.

Comitato Promotore.
Presidente onorario
Roux avv. comm. Luigi (Roma).
Presidente
Vigliardi-Paravia cav. Gius., v. Alfieri 26.
Vice-presidente
Gianolio Dalmazzo, v. Finanze 13.
Segretario
Arneudo cav. G. Isidoro, c. Vitt. Em. II, 82.
Membri del Comitato
Calani avv. march. Prosp., v. S. Anselmo 1.
Calleri cav. Arturo, v. Viotti 2.
Cerri avv. Baldass., v. Quattro Marzo 12.
Cerutti G. B., v. Carlo Alberto 1.
Cerutti Serafino, v. Montebello 42.
Costa Vittorio, v. Gaudenzio Ferrari 3.
De Abate avv. Gius., v. S. Donato 2.
Garavagno Gio., v. Mercanti 14.
Levi cav. Gius., v. Po 27.
Montiglio avv. Erminio, v. Giolerti 40.
Moriondo cav. Luigi, v. dei Mille 22.
Pippa Pietro, v. S. Teresa 12.
Pomba ing. Gius. Luigi, v. Carlo Alb. 33.
Scala avv. Stefano, v. Princ. Amedeo 26.
Vincenzini Alfredo, v. S. Teresa 12.

Scuola Popolare Femminile Festiva *Alberto Gribaudi* (Anno VIII)
nei locali delle Scuole Munic. Silvio Pellico
Corso Dante

Materie d'Insegnamento: *Lingua ital. Lingua franc. – Aritmetica - Contabilità - Disegno - Pittura ad olio ed acquerello - Calligrafia - Ricamo in bianco e in colore - Cucito - Scuola di taglio e Sartoria.*
Presidente onorario
Biscaretti di Ruffia conte Roberto.
Presidente effettivo
Govean Enrico, v. Nizza 90.
Vice-presidente
Delorme Ant., galleria Subalpina.
Consiglieri
Almici Mario, p. Venezia, casa del dazio.
Bertalmia Maria, c. Re Umberto 25.
Bona cav. uff. avv. Adolfo, p. Statuto 3.
Bruno Antonietta, v. Lagrange 30.
Cattaneo Vincenza, v. Palazzo Città 14.
Massoja Domitilla, v. Botero 3.
Pezzana ved. Margherita, v. Scuole 15.
Valabrega avv. Davide, v. Ospedale 4*bis*.
Ispettrici generali
Gribaudi Maria, barr. Nizza, casa propria.
Govean-Martini Eligia, v. Nizza 90.
Ispettore generale
Peluffo prof. Pietro, v. S. Quintino 11.
Ispettrice dei lavori femminili
Linari Maria, v. dei Fiori 17.

Direzione

Direttore generale

Amelotti Giovanni, p. Vitt. Eman. I, 20.

Vice-direttore

Sassi Francesco, v. Artisti 1.

Segretario

Scazzola Augusto, v. Lagrange 25.

Direttrice

Almici Beatrice, p. Venezia casa del dazio.

Direttrice speciale dei lavori femminili

Pellerino Cecilia, v. Lagrange 32.

Vice-direttrice

Bruno Antonietta, v. Lagrange 30.

Corpo Insegnante

Almici Beatrice, p. Venezia, casa del dazio.
Almici Leonilda, id. id.
Almici Mario, id. id.
Amelotti Gio., p. Vitt. Em. I, 20.
Bachi Elda, v. Pio Quinto 3.
Bellardi Gemma, c. Valentino 7.
Bertalmia Maria, c. Re Umberto 25.
Bruno Antonietta, v. Lagrange 30.
Cantù Pietro, p. Carlo Felice 14.
Cattaneo Vincenza, v. Palazzo di Città 14.
Croce Angela, v. Barolo 27.
Gallino Cecilia, v. Scuole 15.
Guglielminotti Amalia, v. Mad. Cristina 57
Lazzarini Amabile, v. dei Fiori 36.
Massoia Domitilla, v. Botero 3.
Millone Catterina, c. Re Umberto 25.
Nazari Angelo, v. Garibaldi 3.
Nobello Ottavia, v. Nizza 26.
Pellerino Angela, v. Lagrange 32.
Pellerino Cecilia, v. Lagrange 32.
Peluffo prof. Pietro, v S. Quintino 11.
Pezzana Margherita, v. Scuole 15.
Rossi Margherita, v. Bidone 22.
Sassi Francesco, v. Artisti 1.
Scazzola Augusto, v. Lagrange 25.
Selavo Giuditta, v. Mazzini 34.
Tuminetti Antonietta, v. Carlo Alberto 29.
Voglino Domenica, v. Gioberti 60.
Zallio Antonio, Galleria Nazionale.

Scuola Popolare Festiva della Società *Archimede*

Direzione: Via Basilica 4, p. 1.
Scuole: vie Cittadella 1-3, e Bertola 31.

Sopraintendente

Bollati ing. comm. Oreste, v. Pr. Tommaso 28

Ispettrice

Bollati-Rossi Adele, v. Princ. Tommaso 28.

Direttore

Thermignon ing. arch. Gio., v. S. Chiara 8.

Vice-Direttore

Marenco prof. ing. Emilio, v. Po 6.

Segretario

Marucco Romolo, v. S. Chiara 8.

Vice-Segretario

Savio dott. Giuseppe, v. Po 28.

Corpo insegnante

Sezione maschile

Allocco prof. Onorato, v. Consolata 12.
Battetta Giov., v. Galvani 6.
Bignami Arturo, v. S. Franc. da Paola 16.
Capra Luigi, v. Montecuccoli 6.
Caranzano Angelo, v. Montebello 6.
Carinato prof. Gius., v. della Rocca 37.
Cassano Oreste, v. Ponte Mosca 40.
Cerruti Pietro, c. S. Maurizio 25.
Cocco Franc., v. Borgo Dora 4.
Colombo ing. Attilio, v. Andrea Doria 1.
Colombo rag. Achille, v. Goito 2.
Degiorgis geom. Corrado, v. S. Anselmo 27.
Delbianco Ciro, c. Siccardi 51.
Durando rag. Chiaffredo, v. S. Chiara 20.
Fenoglio Giovanni, v. Princ. d'Acaja 3.
Ferretti rag. Mario, v. S. Domenico 37.
Ferro prof. Cesare, p. Eman. Filiberto 6.
Foa Giacomo, v. Mad. Cristina 20.
Franchino P., v. Garibaldi 18.
Gannio Carlo, v. Quattro Marzo 2.
Gatti Luigi, v. Baretti 26.
Giusta Gius., c. Vitt. Eman. II, 9.
Giusto geom Modesto, v. Garibaldi 40.
Guy Alberto, p. Castello 18.
Leardini Antonio, c. Cairoli 22.
Marenco ing. Emilio (predetto).
Maresti Adolfo, v. S Massimo 33.
Marucco Romolo, (predetto).
Monti prof. Augusto, v. S. Chiara 60.
Origlia Gius., v. S. Giobbe 12.
Pareto Enrico, v. Garibaldi 59.
Ravazzi Orazio, c. Oporto 30.
Saletti Manfredo, v. S. Quintino 60.
Savio dott. Giuseppe (predetto).
Sobrero Pier Celest., c. Princ. Oddone 24.
Spinzi Carlo, v. dei Mille 12.
Subrile prof. Gius., v. S. Domenico 2.
Tachini prof. Ferdin., v. Montevecchio 3.
Thermignon Mario, v. S. Chiara 8.
Vietti Attilio, galleria Geisser 4.

Sezione femminile

Anselmo Matilde, v. delle Scuole 14.
Benna Mercede, c. Regina Margh. 145.
Benzio Emma Carolina, maestra, v. Principe Amedeo 23.
Bianco Caterina, maestra, v. Magenta 51.
Borda Rosina (Mirafiori).
Borsello Angela, v. Silvio Pellico 2 *bis*.
Bottero Angela, v. Venti Sett. 69.
Bottero Teresa, v. Venti Sett. 69.
Buffo Francesca, v. Morosini 4.
Carmazzi Carolina, maestra, v. Sagliano 3.
Carmi Emma, maestra, v. S. Quintino 25.
Chiarena-Banali Paolina, p. Castello 18.
Clava Giuseppina, v. S. Fr. da Paola 6.
Codebò Celeste, v. S. Chiara 60.
Costa Giuseppina, c. Vitt. Em. II, 72.
Cravosio Prospero, v. Thesauro 2.
De-Micheli Maria, maestra, v. Belvedere 8.
Falchero Placida, v. Pescatori 5.
Felisaz Lucia, v. Basilica 5.
Filippello Giuseppina, v. Cernaia 34.

Formia Irene, maestra, c. Vinzaglio 17.
Fregerio Domenica, v. Berthollet 6.
Galli Pia, p. Vitt. Eman. I, 12.
Gariano Giuseppa, v. Belvedere 26.
Gentile Margh., v. Bava 43.
Giacobbe Giuseppina, Regio Parco.
Grenni Erina, maestra, v. Martinetto.
Magnetti Teresa, v. Genova 20.
Marchisone rag. Gius., v. Giulio 9.
Maselli Emilia, p. Eman. Filib. 14.
Matthey Laura, v. Carlo Alb. 18.
Matthey Ugo, v. Carlo Alb. 18.
Maulino Edoardo, v. Garibaldi 24.
Mossa Luisa, v. Bonafous 8.
Ossella Giovanna, v. Giovanni Somis 17.
Ossella Maria, v. Giovanni Somis 17.
Oddenino Annunziata, v. Vanchiglia 34.
Orsi Giuditta, maestra, v. Po 3.
Ortalda Margh., v. S. Giulia 31.
Paletto-Pioletti Anna, c. Reg. Margh. 134.
Paletto Carolina.
Parodi Maria, v. della Rocca 19.
Pennoncelli Rosina, v. Venti Sett. 40.
Perdomo Alessandrina, p. Statuto 10.
Perdomo Vittoria, maestra, p. Statuto 10.
Pioletti Agata, v. Pinerolo 1.
Ponsetti prof. Franc., v. Bertola 11.
Porato Teresa (Collegno).
Ravolti-Salvini Cand., maestra, galleria Geisser 4.
Rigazzi Antonietta, maestra, p. Giulio 12.
Risso Filomena, c. Princ. Oddone 23.
Rosa prof. Giacomo, v. dei Fiori 34.
Safetti Pietro, v. S. Quintino 60.
Sangermano Raff., v. Princ. Tommaso 46.
Sassi Maria, v. Saluzzo 31.
Sellusatti Laura, v. Giac. Collegno 26*bis*.
Stroppiana Erminia, v. Garibaldi 10.
Tessa prof. Gio. (Settimo Torinese).
Thermignon Giovannina, v. S. Chiara 8.
Tinelli Amalia, v. Porta Palatina 6.
Turco Antonietta, v. Nizza 23.
Voglecca Albina, v. Maria Vittoria 2.

Scuole serali d'ambo i sessi della Società *Cristoforo Colombo*

Via Saluzzo 24.

Queste scuole furono fondate dal sig. Bona Giacomo nell'anno 1898 presiedendole fino a tutto l'anno scolastico 1900. Sono dirette ed amministrate da un Comitato autonomo eletto dai Soci della Società omonima di Mutuo Soccorso e dai benemeriti delle stesse Scuole.

Materie d'insegnamento: *Disegno, ornato, figura, geometria e principio d'edilizia, italiano;* 1° e 2° *Corso preparatorio al commercio;* 3° *Corso letteratura italiana;* 1° e 2° Corso *aritmetica;* 3° Corso *(aritmetica commerciale) computisteria, calligrafia, francese;* 1°, 2° e 3° Corso *diritti e doveri.*

Direzione

Presidente

Galli Gius., v. Carlo Alberto 39.

Vice-presidenti

Ditto cav. Vitt., v. Moncalieri 8.
Travero cav. Enrico, v. Marco Polo 12.

Direttore didattico

Turco prof. Ern., v. S. Franc. da Paola 31.

Vice-direttore didattico

Giolitti avv. Pompeo, v. Gioberti 53.

Segretario

Borgiolli Pietro, v. Venti Settembre 52

Tesoriere

Savoretti Enrico, v. Mazzini 34.

Economo

Stradella rag. Luigi, v. Sacchi 12.

Medico degli allievi delle scuole

Marchese dott. Luigi, v. Gioberti 53.

Corpo insegnante

Ancelotti Gio.
Bertolotti ing. Bartolo.
Bosco prof. Albino.
Chiapporì ing. Gius.
Degiorgis rag. Corr.
Filippi rag. Anna.
Gatti Luigi.
Giolitti avv. Pompeo.
Grassi prof. Luigi.
Nazari Angelo.
Peagno Carlo.
Realini Gius.
Segre Moise.
Serini Umberto.
Stradella rag. Luigi.
Tunò Angelo.
Valenti Umberto.

Istituto Nazionale per le Figlie dei Militari

Via Figlie dei Militari 25.

Questo Istituto ha tre case di educazione:

1° La *Villa della Regina*, generosamente donata da S. M. il Re Vittorio Emanuele II, situata sulla collina di Torino, con ampi boschi, viali e giardini. — È destinata alla educazione superiore delle giovinette e può contenere 130 convittrici.

2° La *Casa Magistrale* con Scuola normale superiore pareggiata e con *Giardino d'infanzia* per bambine dai 4 ai 6 anni.

3° La *Casa Professionale* con laboratori diversi, e con un corso commerciale.

Queste due ultime sezioni dell'Istituto hanno sede in un grandioso edifizio ai piedi della collina stessa, su cui sorge la Villa della Regina, e verso la barriera di Casale, in via Figlie dei Militari.

È un vasto edifizio rettangolare, circondato da ampi giardini cintati. Venne costrutto di sana pianta dal 1885 al 1888 su disegni e sotto la direzione del prof. ing. Angelo Reycend, per accogliere le convittrici appartenenti alla Casa Professionale (già in via Roma) ed alla Casa Magistrale (già in v. S. Domenico).

È condotto in istile semplice, improntato alle maniere del Rinascimento fiorentino. Ha nell'interno un vastissimo cortile ad arcate che misura la superficie di 2000 mq. L'edifizio è capace di contenere 400 convittrici oltre il personale insegnante e di servizio.

Presidente

Villa avv. comm. Tommaso, dep. al Parlamento, via S. Domenico 1, p. 1.

Vice-Presidente

Biandrà nob. Vitt. dei conti di Reaglie, ten.-gen., v. Papacino 3.

Consiglieri

Bonelli comm. Cesare, ten.-gen., senatore del Regno, v. della Zecca 43.
Compans di Brichanteau marchese Carlo, dep. al Parlamento, v. S. Teresa 10.
Fontana avv. comm. Leone, senatore, p. Vitt. Em. I, 10.

Galleani di Sant'Ambroise barone Orazio, comm. ✻, gr. cr. ⛁, v. Nizza 21.
Gioberti comm. avv. Emilio, v. Alfieri 24.
Reycend ing. comm. Ang., c. Valentino 11.
Voli conte Luigi, c. Vittorio Eman. II, 75.

Segretario

Guyot Vitt., ✻, uffiz. ⛁, Villa della Regina.

Applicato

Corbelletti Antonio, v. Gazometro 14.

Commesso

Ronco Domenico, Villa della Regina

Consiglio di Patronato.

Presidentessa

S. M. Margherita di Savoia, Regina Madre.

Vice-Presidentessa

S. E. Della Rocca di Castiglione cont.ª Irene, corso Vitt. Eman. II, 22.

Dame Patronesse

Canera di Salasco cont.ª Maria, nata Del Carretto di Santa Giulia, v. Cernaia 40.
Celebrini di San Martino Pelletta di Cortanzone baron. Maria, v. Vanchiglia 11.
Cibrario-Carbonazzi contessa Elisa, corso S. Martino 2
Compans di Brichanteau-Pallavicini marchesa Albertina, via Santa Teresa 10.
Della Chiesa di Cinzano e Rodi-Weil Weissmarch. Ernestina, p. Vitt. Em. I, 8.
D'Angrogna Pallavicino marchesa Anna Genestrello-Montebello, Pavia).
D'Oncieu de la Bâtie-Suardo, contessa Ernestina, p. Vittorio Eman. I, 2.
Gattinara Blanchi di Roascio, contessa Angela, c. Vitt. Eman. II, 76.
Malvano-Levi Amalia, v. Sebast. Valfrè 14.
Melisurgo nobile Ida nata Vegezzi-Ruscalla, strada di S. Vito 380.
Morelli di Carpeneto contessa Margherita, p. Carignano 6.
Nicolis di Robilant cont.ª Edmea, v. Goito 5.
Ottolenghi-Ottolenghi contessa Celestina, via delle Scuole 5.
Parea di Roverizio cont.ª Fanny (S. Remo).
Provana del Sabbione-Radicati di Marmorito contessa Enrichetta, v. Ospedale 41.
Reycend-Mosca Angela, c. Valentino 11.
Saraceno di Torre-Bormida-Gianazzo di Pamparato cont.ª Enrichetta, v. Rocca 22
Scotti-Cappa cont.ª Carol., v Bonafous 7.
Sibillia-Bonelli Camilla, v. della Zecca 43.
Villa-Brofferio Emilia, via S. Domenico 1.
Visone-Rasini di Mortigliengo contessa Amalia, c. Re Umberto 6
Voli-Denina cont. Alix, c. Vitt. Em. II, 75.

Segretario del Consiglio di Patronato

Guyot Vitt., ✻, uffiz. ⛁, predetto.

Direttrici

Cavallari-Cantalamessa nob. Giulia, dott.ª in letter. e filos., *dirett.*, Villa Regina.
Trilli Edvige, *vice-dirett.*, Villa Regina.

Casa Magistrale-Professionale

Merlo Ida, *direttrice.*
Bernaroli Maria, *vice-dirett. Sez. magistr.*
Riccio Felicina, *vice-dir. Sez. professionale.*

Insegnanti esterni.

Bosio teologo cav. Francesco, *religione.*
Papa abate cav. Vincenzo, *religione.*
Rossi comm. abate Pietro, *morale e pedag.*
Poggio prof. cav. Francesco, *matematiche.*
Fabbro dott. Tommaso, *scienze naturali.*
Schwarz Giacomo, *lingua tedesca.*
Richeri prof. Giacomo, *lingua inglese*
Cavalli cap. Gius., ⛁ e ✻, *stenografia.*
Arrigo cav. Gius., *studi musicali e canto.*
Bertotti Teresa, *ginnastica.*
Vogliazzo Giuseppe, *ballo.*

Cappellani

Bosio teol. cav. Franc., v. Monferrato 18.
Papa prof. abate cav. Vincenzo, alla Casa magistrale e professionale.

Medici.

Bianco dott. cav. Nicolò, *medico ordinario.*
Mela Angelo, *chirurgo dentista.*

Istituto Nazionale *Umberto I* per i figli dei militari.

Fu fondato nel 1902 dal Municipio di Torino che stanziò la somma di L. 300.000; col concorso del Ministero della Guerra che mise a disposizione il fondo di L. 24.000 annue rappresentanti il reddito della Cassa anticipazioni agli ufficiali; colle offerte raccolte dal Comitato femminile di soccorso ai feriti delle patrie guerre e colle obblazioni fatte dalle provincie, dalle città italiane e dai cittadini.

L'Istituto ha lo scopo di giovare alle famiglie degli ufficiali e dei sott'ufficiali del R. Esercito e della R. Marina meno favorite dalla fortuna, accogliendone i figli, educandoli e fornendo loro il modo di acquistare la coltura di studi o l'abilità professionale necessarie allo stato che eleggeranno.

Comitato Direttivo.

Presidente

Casana cav. ing. Severino, Gran Croce, Gr. Cord. ⛁, senat., Sindaco di Torino.

Membri

Nominati dalla Giunta Municipale.

Bava-Beccaris conte generale Fiorenzo, senatore del Regno.
Bertini colonn. cav. Gio. Battista.
Cerri colonn. comm. Andrea.
Della Chiesa di Cervignasco conte Ang., assessore municipale.
D'Oncieu de la Bâtie conte gener. Paolo, senatore del Regno.
Frola comm. avv. Sec., senat. del Regno.
Galleani di Saint-Ambroise bar. Carlo.
Lovera di Maria nob. Gius., ammiraglio.
Usseglio avv. cav. Leop., assess. munic.

Nominati dal Ministero della Guerra.

Pelloux comm. gener. Luigi, Gr. uff. ⛁, comandante del 1° Corpo d'armata.
Zuccari comm. gener. Luigi, comandante la Scuola di Guerra.

Nomin. dal Comand. del 1° Corpo d'Armata.

Riva-Palazzi comm. gener., Gio., comandante la divisione militare di Torino.
Guerrini cav. magg. Domenico.

Istituto Sup. Femm *Maria Bobba*

Premiato con med. all'Esposiz. Didattica di Roma.
Corso Principe Oddone 49.
(Palazzina con giardino).

Corsi Normale-Complementare-Ginnasiale-Tecnico-Elementare secondo i Programmi governativi — Corso di Lavoro manuale educativo applicato alle Industrie casalinghe ed all'Economia domestica — Lezioni di Disegno applicato ai lavori femminili — di Dipinto ornamentale — di Ricami in colore e oro — Ripetizioni di tutti i Corsi agli alunni delle Scuole — Corsi di lingue straniere — Preparazione al Diploma di Francese — Corso annuale per gli esami di Patente superiore.

Direttrici { Bobba prof.ª Maria.
Stroppiana dott.ª Margherita.

Personale insegnante

Bobba prof.ª Maria, *morale didatt., lingua italiana*, c. Princ. Oddone 49.
Stroppiana dott.ª Margherita, *pedagogia, letterat. ital., lingue classiche*, v. Allioni 7.
Braggio prof.ª Bice, *lettere italiane, storia e geografia*, p. Vitt. Eman. II, 7.
Stroppiana prof. Giacinto, *fisica e chimica, scienze naturali e agraria*, v. Allioni 7.
Bertoglio prof. Italo, *matematica, contab.*, v. San Donato 1.
Louvet-Gay prof. cav. Ern., *lingua e letteratura franc. pel dipl.*, v. Carlo Alberto 21.
Callagirone Concetta, *lingua francese, tedesca ed inglese*, v. delle Rosine 5.
Roggero Teresa, *calligrafia e dis. geometr.*, v. Barolo 25.
Nazari Lisa, *disegno, pittura e ricamo artistico*, v. Garibaldi 3.
Rubiola Petronilla, *ginnastica educativa*, v. Gioberti 41.
N. N., *lavoro manuale e canto.*
Stroppiana Pia, *corso elementare*, corso Principe Oddone 49.
Gedda Clotilde, *taglio e cucito*, via Duchessa Jolanda 7.

Sanitario dell'Istituto

Bonaretti dott. Natale, strad. di Francia 1.

Istituto Femminile *Gallesio*

Piazza Vitt. Em. I, 18 e v. Bonafous 2.

Corso completo di educazione e d'istruzione dal Giardino Fröebeliano ai Corsi superiori — Lezioni speciali di letteratura italiana — Lingue estere — Musica — Pittura — Lavori femminili d'ogni genere — Danza.

Istituto Femminile *Giulia Molino-Colombini*

Via della Zecca 47.

Convitto, Semi-Convitto, Esterne — *Corso Infantile (Fröbeliano) - Elemen. - Complementare e di Perfezionamento - Lingue estere - Musica - Pittura.*

Almasio Palmira, *direttrice.*
Gauthier mons. Federico, *dirett. spirituale.*
Fabbro dott. Tommaso, *sopraintendente.*
Villarboit Antonietta, *ispettrice.*
Colombini Angelica, *id.*
Gilardi Clotilde, *id.*

Scuola di Ripetizione

21 - Via Carlo Alberto - 21.

Matematiche e Scienze.

Cravera prof. Giacinto, *direttore.*

Educatorio Femminile della R. Opera della Provvidenza

Via Venti Settembre 25.

Questo istituto ebbe origine sui primordi del secolo scorso da privata beneficenza verso le figlie della classe povera. Per l'incremento avuto dalle sovrane largizioni e dalla pubblica carità e da assegni di benefattori, con RR. PP. 4 maggio 1735 lo eresse in Corpo Morale e ne determinò il regolamento organico con RR. PP. 15 settembre 1748.

Detto Istituto col volgere degli anni subì radicali trasformazioni. Di presente ha per iscopo la educazione morale, intellettuale, fisica ed economica delle fanciulle della classe media le quali sono ammesse a fruire dei posti di favore in esso fondati da pii benefattori. Vi sono pure ammesse fanciulle di agiata condizione civile, mediante il pagamento della pensione stabilita dal regolamento.

NB. — Col 1° novembre 1898 venne istituito un asilo infantile (giardino d'infanzia) per i bimbi d'ambo i sessi appartenenti a famiglie civili.

Presidente

Berletti cav. avv. Mich., deput. al Parlamento, v. Bellezia 14

Dama Ispettrice

Franchi di Pont nob. Maria, p. Carlo Fel. 16.

Condirettori

Rossi Pietro, comm. ⛁, ✻, v. Goito 15.
Provana di Collegno conte Emanuele, via S. Dalmazzo 15.
Dellavalle marchese Luigi, c. Duca Genova 23.
Boggio ing. arch. Camillo, ⛁ e ✻, piazza S. Martino 7.
Lovera di Maria conte comm. Giuseppe, vice-ammiraglio, v. Rossini 6.

Segretario e Tesoriere

Beccaria caus. Emilio, v. Rossini 6.

Direttrice

Caso Gaetanina, residente nell'Istituto.

Vice-Direttrice

Pignet Ester, residente nell'Istituto.

Insegn. pel Corso Complem. e Normale

Rambaldi prof. Emilio, *lettere italiane*, v. Princ. Tommaso 4.
Grossi prof. D. Gio., *diritti e dov.*, v. Milano 3.
Coda cav. dott. prof. Costantino, *geografia*, v. Assarotti 14.
Fabbro dott. Tommaso, *storia naturale e fisica*, via Assarotti 15.
Rambaldi prof. Luigi, *storia*, v. Goito 15.
Marchiandi prof.ª Imisa, *pedagogia*, via Princ. Tommaso 14.
Chiora prof.ª Maria Vittoria, *aritmetica*, c. Valentino 40.
Lazzarini prof. Delmizia, *lettere*, via San Francesco da Paola 22.
Mocagatta prof. Celestina, *aritmetica*, via Ospedale 26.
Formento prof. Ettore, *agraria*, v. Madama Cristina 47.

Arrigo prof. Gius., *canto*, v. Barolo 29.
Porporato prof. Giacinto, *calligrafia e disegno*, v. Volta 3.
Vogliazzo Gius., *maestro di ballo*, v. Genova 2

Vi sono inoltre le scuole pei corsi inferiori od elementari, di calligrafia, di musica, di canto, di ballo, di disegno e di ginnastica, affidate parte a maestre interne e parte ad insegnanti esterni.

N.B. Le scuole elementari dell'Istituto servono per il tirocinio delle alunne interne che si preparano agli esami di maestra.

Educatorio *Duchessa Isabella*

(Opera del Soccorso)

amministrato dal Consiglio d'Amministrazione dell'Istituto delle Opere Pie di S. Paolo

Piazzale Barriera di Francia.

Quest'Istituto (già del Soccorso e Deposito, fondato nel 1589), da via Maria Vittoria 35 fu trasferto nel 1893 in miglior sede sul piazzale Barriera di Francia. Esso è amministrato dal Consiglio d'Amministrazione dell'Istituto delle Opere Pie di S. Paolo per mezzo di speciale Commissione, ed ha per iscopo l'educazione intellettuale, morale e fisica di fanciulle di civile condizione. — L'educazione intellettuale comprende:

a) Le Scuole elementari;

b) I Corsi complementari e normali pareggiati (Decreto Ministeriale 23 aprile 1889);

c) Un corso triennale superiore di complemento alle classi elementari e di perfezionamento nei lavori donneschi per quelle fanciulle che non intendono seguire i corsi complementari e normali pareggiati.

Annesso all'Istituto vi ha pure un Giardino di Infanzia per esterni adatto alle esercitazioni pratiche delle allieve maestre.

Nell'Istituto si accettano alunne a pagamento dell'intera pensione, a godimento di posti gratuiti di speciali fondazioni ed a posti semi-gratuiti di libera collazione.

La retta annua per l'alunna a pagamento di intera pensione è di L. 500.

Parvis Giulia ved. Fava, *ispettrice*.
Rodellono Ermenegilda, *direttrice*.
Bertolini Amalia, *vice-direttrice*.

Maestre effettive interne.

Vercelli Gabriella.
Gola Teresa.
Mazza Maria.
Modrone Giuseppina.
Borletti Caterina.
Della-Sala-Spada Cesarina.
Anglesio Vittoria.
Willien Maria.
Marchini Camilla.
Cavaglià Erminia.
Rigois Sofia.
Rama Margherita.
Gastaldi Delfina.
Parato Elisa.
Della-Sala-Spada Maria.
Corte Albina.
Pastore Maria.
Minella Maurina.
Aymone Virginia.
Lazzarini Renopia.
Picchio Maria.

Pautas Ida *econonoma-dispensiera*.
Scarafia Giuseppina, *ufficiaria*.
Torta Emma, *id.*

Insegnanti esterni

Rossi prof. comm. D. Pietro, *pedagogia e morale*.
Fassini dott. Sesto, *lingua e letter. ital.*
Bernardi dott. cav. Carlo, *lingua e lett. ital.*
Rovea ing. prof. Gio., *aritmet. e geometria*.
Fabbro dott. Tommaso, *scienze naturali*.
Tamagnone cav. Gio., *storia e geografia*.
Zini dott. Zino, *storia e geografia*.
Bizzarri dott. Decio, *fisica*.
Formento prof. Ettore, *agronomia*.
Rosina prof. rag. Edoardo.
Orsat-Ponard prof. Giulio, *lingua francese*.
Porporato Giacinto, *calligrafia e disegno*.
Bertotti Teresa, *ginnastica teorico-pratica*.
Arrigo cav. Giuseppe, *canto*.
Testa Angiolina, *ballo*.
De Lazzari Maddalena, *maestra di taglio*.

Direttore spirituale.

Roccati teol. Alessandro.

Sanitari

Davico dott. Filippo, *medico chirurgo*.
Verrando dott. Stefano, *chirurgo-dentista*.

Scuola Internazionale

Superiore Elem. ed Infant. (fondata nel 1870)

Via Ospedale 20.

Approvata dall'Autorità governativa e premiata all'Esposizione Generale Italiana del 1884 e del 1898.

Giardino d'infanzia, secondo il metodo Froebel, diviso in due periodi.

Cinque *classi elementari* per bambini e bambine di civil condizione.

Scuola *superiore femminile* completa.

Istruzione religiosa.

L'insegnamento è impartito secondo i programmi governativi, e comprende anche per tutte le classi le lingue francese e tedesca, il disegno, la ginnastica ed il canto corale.

Lezioni facoltative di altre lingue, di schema, di paesaggio e pittura, e di ballo.

Compiuta la quinta classe il R. Provveditore consente che al termine dell'anno scolastico, siano dati nell'istituto stesso gli esami di licenza elementare.

Consiglio Direttivo.

Presidente

Bollati comm. ing. Oreste, via Principe Tommaso 28.

Vice-presidente

Martiny cav. Franc., v. Pietro Micca 5.

Tesoriere-Segretario

Lattes prof. Alessand., v. Vitt. Amedeo II, 16.

Consiglieri

Herrnhut ing. Bernardo, v. Carlo Alb. 40.
Tedeschi comm. prof. avv. Felice, corso Vitt. Eman. II, 73.
Külmer von Hans, console dell'impero Germanico, c. Oporto 38.
Kuster Antonio, banch., v. Magenta 41.
Lang Giorgio, industriale, c. Duca di Genova 46.
Corrado dott. Corradino, professore nella R. Accad. Albert. e nel R. Liceo Gioberti, v. Villa della Regina 19.

Ispettrici

Bollati-Rossi Adele, v. Princ. Tommaso 28.
Hess Emma, v. Amedeo Avogadro 19.
De-Fernex Antonia, v. Galliari 28.
Abegg Anna, c. Oporto 12.
Cortellezzi Giulia, v. Roma 1.
Mazzucchi-Allard Luisa, c. Re Umberto 10.
Peyrot-Zürcher Fanny, v. Pio Quinto 15.
Anny Wild Siber, v. Assietta 61.

Direttrice

Belmondo Freyrie Elv., v. Vitt. Am. II, 9.

Corpo Insegnante.

Cocco prof. D. Giacomo, *religione cattolica*, c. Vinzaglio 3.
Belmondo-Freyrie Elvira, *id. id.*
Corrado prof. Corradino, *lingua italiana* per le cl. 7ª, 8ª e 9ª, predetto.
Grammatica prof. Guiscardo, *id.* per le cl. 6ª e 7ª, v. Mad. Cristina 47.
Mandino prof. Ambr., *storia e geogr.*, per le cl. 7ª e 8ª, c. Princ. Oddone 12.
Bertrand-Fian prof. Ern., *lingua franc.* per le classi 6ª, 7ª e 8ª, v. S. Dalmazzo 11.
Cocco prof. D. Giacomo, *fisica, scienze naturali e morale*, c. Vinzaglio 3.
Belmondo-Freyrie Elvira, *disegno*.
Lany Fany, *lingua tedesca*, v. Ospedale 20.
Michel Maria, v. Goito 2.
Scilti Maria, *lavori femm.*, v. Pio Quinto 4.
Crodara Visconti, *pittura*, v. Ospedale 45.
Scilti Luisa, *assistente*, corso superiore, via Pio Quinto 4.
Lanfranchi Maria, cl. 5ª, v. Ospedale 19.
Draghera Paolina, cl. 4ª, c. Valentino 3.
Fassò Cristina, v. Sacchi 34.
Parssa Ida, cl. 3ª, v. Venti Settembre 41.
Taverna prof. Gius., *canto*, v. Mercanti 5.
Falchero Gustavo, v. Genova 20.
Cauda Giuseppina, *ballo*, c. Vitt. Em. II, 94.
Aymar Maria, *piano-forte*, v. Juvara 20.
Fassò Olimpia, cl. 1ª, v. Sacchi 34.

Giardino d'Infanzia.

Belmondo-Freyrie Elvira, *direttrice*.
Fantoni Ida, v. Lagrange 36.

Ginnasio Ricreativo *Genèro*.

Strada di S. Margherita 139.

Patrona Onoraria

S. A. R. e I. la Duchessa d'Aosta vedova.

Membri nati

Genèro ved. Giuseppina nata Gola, fondatrice, v. Arsenale 43.
L'Assessore Municipale per l'istruzione.

Membri elettivi

Camerana conte avv. Edoardo, c. Oporto 23.
Carle comm. prof. Gius, p. Statuto 15.
Demichelis avv. comm. Gius., v. Assietta 52.
Fontana comm. avv. Leone, senatore, piazza Vittorio Emanuele I, 12.
Frescot comm. ing. Cesare, c. Vinzaglio 12.
Gioberti comm. avv. Emilio, v. Alfieri 24.
Lovera Di Maria nobile Giuseppe, vice-ammiraglio.
Roggieri avv. Carlo Felice, v. Perrone 2.
Villa comm. avv. Tomm., v. S. Domenico 1.

Sanitario

Ferrero dott. Massimo, p. Gran Madre 8.

Collegio per le Missioni estere

Via Val Salice 39 (Borgo Po).

Seminario delle Missioni Estere fondato nel 1887 da D. Giovanni Bosco di venerata memoria, la tomba del quale ivi esistente si può visitare ogni giorno dalle **10** alle **11,30** e dalle **15** alle **16**, inoltre nella buona stagione dalle **18** alle **20**.

Scopo dell'istituto: preparare personale per le numerose Missioni e Case salesiane d'America e d'altre parti del mondo.

Piscetta teol. L., prof. di teol. morale nel Seminario metropolitano, *direttore*.
Vota sac. Michele, *economo*.
Nassò prof. D. Marco, *diret. Scuola Normale*.

Istituto della Consolata

per le Missioni estere

49 — Corso Duca di Genova — 49

Fondato nel 1900 dal canon. Giuseppe Allamano, rettore del Santuario della Consolata, allo scopo di preparare Missionari piemontesi (sacerdoti e laici) per le Missioni nell'Africa equatoriale. Annessa all'Istituto vi è una graziosa Chiesa, aperta al pubblico e dedicata alla SS. Vergine della Consolata, ove ogni mattino si celebrano varie messe dai sacerdoti missionari.

Superiore generale

Allamano canon. Giuseppe.

Scuola di Religione (Anno 1901-1902).

Istituita, quale opera permanente del Giubileo Episcopale di S. S. Leone XIII 1842-92, premiata con medaglia d'oro all'Esposizione d'Arte Sacra, per i giovanetti e le giovanette di civile condizione che attendono agli studi.

Sezioni:
- *S. Solutore*, via Arsenale 12.
- *M. SS. Consolata*, v. Consolata 7.
- *S. Luigi*, via Berthollet 6.
- *S. Davide*, via delle Rosine 8.

Scuola maschile. — *Corsi secondarii e Corsi superiori.* — Orario: Mercoledì e Sabato dalle **16,30** alle **17,30**. — L'iscrizione si prende nelle diverse Sezioni, dal signor Direttore, durante i giorni e le ore di scuola.

Congregazione Domen. (Via Arcivescovado 12). — Ore **8,15** ingresso; ore **8,30** Messa, Discorso, Benedizione; ore **9,30** uscita.

A questa Congregazione sono caldamente invitati gli Studenti delle Scuole pubbliche anche non iscritti alla Scuola di Religione, e vi possono intervenire i loro padri e fratelli maggiori.

Scuola femminile. — *Corsi secondarii e Corsi superiori.* — Orario: Giovedì dalle **14** alle **15,30** nelle Sezioni di S. Solutore, della Consolata e di S. Luigi. — Nella Sezione di S. Davide, giovedì dalle **9,30** alle **11** per il Corso secondario, e dalle **16** alle **17** pel superiore.

Per le signore Maestre nella Sezione S. Solutore giovedì alle **16,30** lezioni alternate di Religione e di Storia ecclesiastica.

L'iscrizione si prende dalla signora Direttrice durante i giorni e le ore indicate per la Scuola.

Ogni mese avrà luogo una *Funzione Religiosa* per le quattro Sezioni riunite nella Chiesa dell'Arcivescovado con ingresso in via Arcivescovado 12. Il giorno e l'ora verranno indicati con speciale invito.

Verso la fine dell'anno i giovanetti e le giovanette verranno preparati per la S. Cresima e per la Comunione Pasquale con altrettanti tridui di predicazione.

L'esame pel *Diploma dell'insegnamento di Religione* si dà nella Sezione di S. Solutore, in qualunque tempo dell'anno, previa formale domanda. Il diploma viene consegnato da Sua Eminenza il Card. Arcivescovo, dopo di essere autenticato dalla sua firma e dal timbro arcivescovile.

La tassa d'iscrizione è per tutti di L. 5.

Presidente

Muriana teol. Domen., Curato di S. Teresa.

Opera d'istruzione e di beneficenza degli Spazzacamini.

Via dell'Arcivescovado 12.

Congregazione festiva. Istruzione religiosa. Scuola serale element.

Istituti di educazione maschile

Carletti, *scuola elem.*, p. Em. Filiberto 15.

Da Camino, scuole di commercio, lavoro ed arte, diurne, serali e festive, maschili e femm., lingue estere, musica, disegno e pittura, *dirett.* Da Camino prof. Vitt., *direttrice* Cerutti maestra Maria Federica, v. Arcivescovado 1 B.

Franchi Evasio, *Convitto famiglia per studenti*, v. della Rocca 21.

Istituto d'Arte, pittura, disegno, ecc., via S. Quintino 33.

Massimo d'Azeglio, scuole di complemento, lingue estere, commercio, arte e musica, corsi diurni e serali, v. Bogino 9.

Pensionato educativo per studenti, v. Botero 6.

San Giuseppe, *semi convitto*, via S. Francesco da Paola 23.

Scuola Classica Paterna, ginnasio, liceo, corsi accelerati, v. Arsenale 12.

Scuola di comm. e d'ammin., v. Alfieri 22.

Scuole Apostoliche, al Martinetto.

Scuole ginnasiali, via Arcivescovado 12.

Scuole Rosminiane, elementari gratuite con annesso oratorio festivo, v. Chisone 2.

Istituti di educazione femminile

Adelaide Cairoli – Classi elem. con asilo di inf., *sistema Froebel*, dir. dalla maestra Marini-Pignotti Lavinia, v. Mazzini 27.

Aporti e Boncompagni – Corsi Infantile, Elementare, Complementare, Normale, Lingue straniere, Pittura e Musica, diretto dalle sor. Thesia, v. S. Massimo 31.

Berti Domenico - Scuola Normale parificata, c. Valentino 30.

Bestoso Imerico Maddalena, – Corsi infantili, elementari, ripetizione agli alunni delle scuole elem. e tecniche, lezioni di pianoforte e corso di lavori femm., ecc., c. Regina Margherita 80.

Botto sorelle (vedi *Scuola-famiglia*).

Carletti – Scuola elem., p. Em. Filiberto 15.

Carrù-Alfieri, detto *della Cascina*, via Accademia Albertina 18.

Chirone – Classi elementari e complementari, v. Assarotti 9.

Colombini Giulia – Scuola elem., complementare e normale con giardino d'infanzia, v. della Zecca 47.

Da Camino – Scuole elementari, tecniche, ginnasiali, commerc. e complementari, preparazione agli esami di riparazione. *Direttore:* Da Camino prof. Vittorio, *Direttrice:* Cerutti maestra Maria Federica, v. Arcivescovado 1 B.

Divin Cuore, diretto dalla signora Garabello Luigia – Corsi elementari e asilo infantile, v. Fabro 2.

Faà di Bruno – Convitto e Scuole Normali, elem. ed inf., con annesso laboratorio d'ogni lavoro femm., v. S. Donato 35.

Fecia, via Passalacqua 4, p. nobile.

Fedeli Compagne di Gesù, v. Villa Regina 6.

Ferraro, *scuola element.*, c. Palestro 8.

Ferrero – Corsi element. e super., lingue estere e musica, giardino d'inf. metodo Fröbel, c. Vitt. Em. II, 76 e v. Bellini 9.

Figlie della Carità – Scuola femm. norm. e magistrale con annesso convitto, Scuola gratuita festiva femm., v. Pio Quinto 11.

Figlie della Consolata già Mancini, via Passalacqua 6, ang. v. Juvara.

Fontana – Corsi infant., elem. e compl., lezioni di pianoforte, v. Giannone 5.

Anno III LA 1902

Domenica dei Fanciulli

Giornale Settimanale illustrato a colori

Abbonamento annuo Lire 5 — DIRETTRICE **LUISA SCLAVERANO** — Un numero separato Cent. 10

Numeri di Saggio a richiesta.

Questo elegante Giornalino ha per meta di formare gli animi giovanili ad ogni sana, vigorosa idealità religiosa, famigliare e civile.

Presso la Ditta G. B. PARAVIA e C., vie Garibaldi 21-23 e Arsenale 29

Garneri sorelle – Corsi infantile, elem. e super., v. Garibaldi 44 e c. Valdocco 1.

Giriodi – Corsi completi elem. e complem. e di lingue estere, v. Ospedale 11.

Guelpa, via Garibaldi 9.

Istituto dei Balbuzienti, Bergoglio prof. G. C., v. S. Franc. da Paola 43, p. 2.

Istituto di Arte, pittura, disegno, ecc. - Direttore: Ferrero prof. G. Umberto, v. San Quintino 33.

Levi (*Semi-convitto*), v. S. Massimo 12.

Immacolata (dell') – Corsi infantile, elementare e superiore, v. Consolata 15 e v. Nizza 47.

Immacolata Concezione – Rettore: Scala dott. D. Amato Vinc., v. Pallamaglio 2.

Maffei – Corsi superiore, elementare, infantile, e corsi liberi in ogni ramo di insegnamento. Lingue straniere, scrittura, musica, canto e danza, v. Ponza 4.

Maria Clotilde – Corsi infantile, elementare e superiore, v. Mazzini 26.

Massimo d'Azeglio – Scuole di complemento, lingue estere, commercio, arte e musica, corsi serali e diurni, v. Bogino 9.

ISTITUTO D'EDUCAZIONE FEMMINILE

MONTI E ALBY

per Convittrici ed Esterne

Palazzina con Giardino, via Assietta, 32

Opera Pia Barolo – Scuola Elementare, v. Consolata 16.

Opera Pia Lotteri, già *Casa de'Ss. Angeli*, v. Villa della Regina 21.

Oratorio di S. Gaetano, angolo vie Moncalvo e Santorre Santarosa.

Pio Istituto Barbero, c. Mass. d'Azeglio 118.

Pio Istituto di S. Teresa, v. S. Donato 35.

Protette di S. Giuseppe, c. Casale 48.

Rosine, v. delle Rosine 11.

S. Anna della Provvidenza (*Convitto e Semi-convitto*) – corso element. di perfezionamento, Scuola normale, v. Massena 36.

S. Francesco delle Religiose Francescane Missionarie d'Egitto – Corsi elementari con semi-convitto, giardino d'infanzia, ang. v. Mad. Cristina e Petrarca.

Santa Maria (*Convitto* e *Semi-convitto*) – Classi element., corsi complem., corsi normali, lavori femminili, disegno, musica ecc., diretto dalle Figlie della Carità, barr. Casale, Valle S. Martino 654.

S. Carlo, v. Venti Settembre 24-26.

Ss. Innocenti – Scuola elementare e Asilo infantile, v. Ormea 9.

Scuola-famiglia (*Istituto sorelle Botto*). Classi elem., corso tecnico, corso complem., lingua franc., disegno, musica, ballo, lavori femm., giardino d'infanzia, v. S. Quintino 25.

SS. Annunziata (*Convitto* e *Semi-convitto della*). Classi elementare, complementare, normale, con sezione speciale di lavoro, c. Duca di Genova 49.

Suore del Cenacolo (*Convitto*), c. Vitt. Em. 1-3

Suore di S. Giuseppe – Scuola superiore di perfezionamento, scuole elementari ed Asilo infantile, via S. Massimo 23.

Superiore, diretto da Bertola Teresa – Scuola normale elem. ed infant., lingue estere, pittura e musica, v. Bogino 17.

Testa Angela – Corsi elementari e complementari, v. Garibaldi 23.

Torinese, diretto dalla signora Rolle Augusta – Corsi infantili elementari complementari e normali. Corsi di lingue estere, disegno, pittura, musica, danza, e lavori femm., sezioni libere in ogni materia, v. Venti Sett. 58, p. nobile.

Tua – Istituto speciale di lavori femminili, v. Ospedale 6, p. 1.

Vallero F. – Scuola tecnica, ginnas., elem., preparat. alla normale; corsi di lingua francese, musica e lavori femm.; giardino d'infanzia, v. Duchessa Jolanda 8.

Istituti Infantili

Ferrero sor., c. Vitt. Em., II, 76 e v. Bellini 9.

Fino, v. Gaudenzio Ferrari 2.

Forneri, v. Cernaia 26.

Garneri sorelle, v. Garibaldi 44 e c. Valdocco 1.

Gautier P. M., via S. Teresa 18.

Gerbino, galleria Geisser 3.

Maria Vittoria, direttrice: Ferrero Giovanna, v. Carlo Alberto 22.

Opera Pia Barolo, v. Consolata 14-16.

S. Anna della Provvidenza, v. Massena 36.

Ss. Innocenti, v. Ormea 9.

Sacra Famiglia, v. S. Donato 19.

Torinese, v. Venti Settembre 58.

Turbiglio, v. Monte di Pietà 5.

Valperga di Masino, v. Alfieri 20.

Vittorino da Feltre (Giardino d'infanzia con metodo Fröbeliano), diretto da Ersilia Chiappari, via dei Mille 27.

Insegnanti privati.

Lingua Italiana.

Antognoni dott. Oreste, v. Garibaldi 57.

Arullani dott. Amed., v. Massena 23.

Asinari Margherita, p. Solferino 7.

Barale-Osasco dott.ª Maria, c. Siccardi 57.

Battistoni prof. Gius., v. della Rocca 21.

Bellisai prof. Eug., v. Silvio Pellico 18.

Bergoglio prof. G. C., *Istituto dei balbuzienti*, v. S. Franc. da Paola 43, p. 2.

Broglia prof. rag. Gius., *computisteria e ragioneria*, v. Mercanti 14.

Calissano dott.ª Beatrice, v. Garibaldi 19.

Capitolo prof.ª Maria, v. delle Rosine 10.
Cerruti prof. Ant., *belle lettere*, v. Ormea 15.
Coda prof. dott. cav. Cost., v. Assarotti 14.
Corrado prof. Corradino, 🖃, via Villa della Regina 19.
Corte rag. Urbano E., *computisteria e ragioneria*, v. Mercanti 14.
Cosmo dott. Umberto, v. Bidone 26.
Costantino prof. dott. G. A., v. S. Chiara 34.
Da Camino prof. Vitt., v. Saluzzo 15.
Ferraris prof. Carlo, v. Mad. Cristina 11.
Ferreri prof. Giov., v. Garibaldi 45.
Gianotti dott. prof. Ang., v. Pastrengo 3.
Laguzzi prof. Lor., 🖃, v. Pr. Tommaso 35.
Macina Gervasio Luigia, v. Bogino 4.
Maffi Fabio, v. Gioberti 43.
Mantovani dott. cav. Dino, c. Oporto 40.
Molineri Rosetta, *dott. in lettere*, v. Carlo Alberto 34.
Mottini prof. cav. Alberto, via Vittorio Amedeo II, 11
Nicolotti prof. Domenico, v. Massena 45.
Pampione Emma Platone, v. Carlo Alberto 5.
Penazzo Gabriella, v. Bidone 27.
Revelli Enrichetta, v. Galliari 12.
Rolla dott. prof. Alfredo, v. Botero 17.
Rolle Augusta, v. Venti Settembre 58.
Tamagnone Gius., p. Vitt. Eman. I, 14.
Tesio dott. Bartolom., 🖃, v. Gioberti 40.
Testa prof. Alfredo, v. Lamarmora 19.
Vitale prof. Mario, v. Lagrange 32.

Storia e Geografia

Balegno dott.ª Eugenia, v. Valsalice 20.
Bernardi cav. prof. Carlo, v. Genova 27.
Costantino prof. dott. G. A., v. S. Chiara 34.
Da Ponte Nicolò, c. Raffaello 7.
Fasana prof. Bartolom., v. Carlo Alb. 40.
Feliciangeli dott. Bernardo, v. Cernaia 24.
Martel dott. Ed. 🖃, v. Mad. Cristina 9.
Piccarolo prof. Ant., v. Nizza 17.
Papa dott. cav. Vinc., v. Porta Palatina 2.
Rinaudo prof. comm. Cost., v. Brofferio 3.
Roberti Giuseppe, 🖃, v. Bonafous 7.
Rolla dott. prof. Alfredo, v. Botero 17.
Solari dott. prof. Gioele, v. Botero 4 *bis*.
Tamagnone prof. dott. Gio., 🖃, via Mazzini 26.
Tommasina dott.ª Matilde, v. Madama Cristina 26.
Viazzi rag. Mario, *geografia commerciale*, v. Garibaldi 39.
Virgilio dott. Franc., v. Po 48.
Voglino prof. Pietro, v. Garibaldi 24.

Aritmetica, Matematica, Geometria e Scienze Naturali.

Allievo prof. Tullio, v. Nizza 9.
Armissoglio ing. dott. Luigi, c. Duca di Genova 3.
Augier ing. Gio., c. Grugliasco 6.
Bellisai prof. Eug., v. Silvio Pellico 18.
Bersano prof. dott. ing. G. B., v. Ormea 40.
Bettazzi dott. Rodolfo, c. S. Martino 1.
Bonfantini dott. Gius., v. Montevecchio 21.
Bovi prof. ing. Benven., v. Arcivescovado 1.
Borio dott. Agostino, v. Ospedale 41.
Burali-Forti dott. prof. Ces., v. Gioberti 43.
Catella rag. Giacomo, *lez. di contabilità, logismografia*, c. Sommeiller 19.
Cerutti prof. Gius., 🖃, v. Orfane 20.
Cravera prof. Giacinto, v. Carlo Alberto 21.
Crudo Silvia, v. S. Massimo 51.
Cucca-Mistrot Piero, 🖃, v. Zecca 10.
Daniele prof. Michele, v. Saluzzo 63.
David dott. Domenico, v. Gioberti 30.
Demaria prof. G. L., c. Napoli 14.
Ferro prof. Giov., v. Venti Sett. 74.
Filippi rag. Anna, *ragioneria*, v. Silvio Pellico 17.
Gagnotto prof. Gius., v. Ponte Mosca 23.
Gamma Giov. Aug., *dott. in chimica*, via S. Massimo 55.
Ganora ing. cav. Carlo, v. Belvedere 6.
Gastaldi G. B., v. Berthollet 6.
Gavosto dott. prof. Gio., v. Cernaia 38.
Gianasso dott. prof. Gio., v. Villa Regina 7.
Giosserano Maria, v. Carlo Promis 7.
Grassi prof. Luigi, *contabilità*, v. Roma 35.
Levi Simone, v. Bonafous 4.
Montalenti Rosetta Enrica, c. Siccardi 53.
Mozzi ing. Luigi, v. Urbano Rattazzi 1.
Norzi dott. prof. Alberto, v. Baretti 3
Peyretti dott. prof. Franc., c. Valentino 9.
Piasenti prof. Gaetano, p. Mad. Cristina 3.
Poggio cav. dott. Franc., v. Cernaia 46.
Porta prof. ing. Vinc., 🖃, v. Gioberti 67.
Rovea dott. cav. Sec., v. S. Anselmo 21.
Ramorino prof. dott. Angelo, *matematica*, v. Plana 5.
Savoja ing. prof. Gius., v. Goffr. Casalis 51.
Segre rag. Salvatore, *ragion. e computisteria*, v. Bogino 9.
Sismondi Chiaffredo, v. Mad. Cristina 49.
Tamagnone Gius., *contabilità*, p. Vittorio Eman. I, 14.
Terracini dott.ª Ida, v. Nizza 11.
Viazzi rag. Mario, *merciol.*, v. Garibaldi 39.

Disegno e Calligrafia.

Benini prof. Agostino, c. Raffaello 3.
Berlia Luigi, c. S. Maurizio 19.
Blatto prof. Nicom., *calligr.*, c. Re Umberto 38
Boidi-Trotti prof. comm. Gius., v. Goito 11.
Bovi ing. B. Alessio, *disegno geom.*, via Arcivescovado 1.
Carrero Giuseppe, p. S. Martino 1.
Castelli prof. cav. Giacomo, *calligrafia*, via Stampatori 11.
Ceradelli prof. Giacomo, v. Vanghiglia 17.
Faggiani Delfina, v. Po 55.
Franchino prof. Alfonso, v Corte d'Appello 7.
Gagnotto prof. Gius., v. Ponte Mosca 23.
Ganora ing. cav. Carlo, v. Andr. Provana 1.
Genta prof. Alfieri, v. Parini 10.
Grassis Gius., v. Sebastiano Valfrè 18.
La Rosa prof. Gaet., v. Tarino 4.

Levi prof. S., v. Pastrengo 12
Maddio Serafina, c. Princ. Oddone 63.
Morello prof. Carlo, *calligr.*, v. Galliari 19.
Musso prof. Mich., *calligr.*, v. Acc. Albert. 3.
Nigro prof. Bartol., c. Siccardi 37.
Ovazza Adele, v. Mazzini 27
Pissenti prof. Gaet., *disegno*, p. Madama Cristina 3.
Pizzone prof. Gius., v. Cottolengo 31.
Porri Severino, *calligr.*, v. Valeggio 15.
Prentoni prof. Antonio, v. S. Agostino 14.
Sarazzi prof. Eugenio, v. Saluzzo 5.
Tempia Giuseppe, v. Orto Botanico 28.
Tirone prof. Adolfo, *disegno*, v. Mazzini 40.
Tonso prof. Gio., *calligr.*, v. Garibaldi 53.
Vitali prof. Salvatore, v. S. Secondo 30.

Lingua Latina e Greca

Bonino prof. G. B., c. Vittorio Eman. II, 68 oltre Po.
Costantino dott. prof. G. Ant., v. Santa Chiara 34.
Coda prof. dott. Cost., v. Assarotti 14.
Fodiano prof. Luigi, v. Maria Vittoria 38.
Garizio dott. cav. Eus., str. di Francia 157.
Tesio dott. cav. Bartol., v. Gioberti 40.
Vitale prof. Mario, v. Lagrange 32.

Lingua Francese

Asinari Margherita, p. Solferino 7.
Bergoglio prof. G. C., *prof. di lett. francesi*, v. S. Franc. da Paola 43, p. 2.
Berlese prof.ª Lucinda, c. S. Maurizio 63.
Borello Eurosina, v. S. Massimo 47.
Bosio Maria, p. Statuto 16
Bouchard Agost., *lezioni e traduzioni*, via Mad. Cristina 37.
Catella rag. Giacomo, c. Sommeiller 19.
Cerruti Pietro, c. S. Maurizio 25.
Chevalier Clementina, *lezioni a domicilio*, v. Madama Cristina 63.
Corrado Pietro, c. Reg. Margherita 88.
Crudo Silvia, v. S. Massimo 51.
Da Camino prof. Vitt., v. Saluzzo 15.
Demaria prof. G. L., c. Napoli 14.
Ducreux Anna, c. Vitt. Em. II, 16.
Ferraris prof. Gius., v. Orto Botanico 30.
Fornaroli Pasquale Eugenia, via S. Domenico 34, p. 1, e v. dei Quartieri 5.
Furlani Giacomo, v. Lagrange 32.
Gardiol prof. Giov., v. Berthollet 34.
Garnier prof. Arthur, c. Vitt. Em. II, 103.
Geymonat G. P., v. S. Agostino 4.
Grassi prof. Luigi, v. Roma 35.
Heer cav. Augusto, v. Roma 20.
Iabier Susanne, v. Magenta 51.
Lolli prof. Camillo, v. dei Mille 42.
Louvet-Gay Ernesto, v. Carlo Alberto 21.
Lysle prof. A. R., v. Bogino 4.
Machet prof. E., v. Lagrange 34.
Marengo Hedwig, v. Lagrange 15, p. 1.
Miglietti prof. V., c. Oporto 13.
Mondino G. G. Ferdinando, v. Bertola 11.
Moschetti cav. Gius., v. della Zecca 31.
Mousset prof. A., *lezioni e traduzioni*, via dei Mille 7.
Navone Chiara, p. Vittorio Eman. I, 4.
Pampione Emma Platone, v. Carlo Alberto 5
Penazzo Gabriella, v. Bidone 27.
Pira Gius., v. Garibaldi 5.
Pognante Decarnin B., v. Roma 39.
Revelli Enrichetta, v. Galliari 12.
Revelli Marta, v. Galliari 12.
Richeri prof. Giac., v. Alfieri 26.
Romand prof. Alfonso, v. Urbano Rattazzi 5.
Strazza cav. prof. Cesare, v. dei Mille 4.
Tamagnone Gius., p. Vitt. Eman. I, 14.
The Berlitz School of Languages. Direttore: Wicki prof. Otto, v. Roma 43.
Toulouse L., c. S. Martino 1.
Toussaint Gemma, v. Po 27.
Vota Emilia, v. Allioni 4.
Wihlfahrt prof. A., v. Pio Quinto 14.

Lingua Tedesca

Berlese prof.ª Lucinda, c. S. Maurizio 63.
Borello Eurosina, v. S. Massimo 47.
Catella rag. Giacomo, c. Sommeiller 19.
Fornaroli Pasquale Eugenia, via S. Domenico 34 e via dei Quartieri 5, p. 1.
Furlani Giacomo, v. Lagrange 32.
Gahlinger G., piazza Castello 14.
Gastpar A., *lezioni private e in classe, metodo Berliz*, v. Po 4, p. 2.
Grassi prof. Luigi, v. Roma 35.
Heer cav. Augusto, v. Baretti 34.
Kewer Franc., v. Assietta, 3.
Lolli prof. Camillo, v. dei Mille 42-44.
Lysle prof. A. R., v. Bogino 4.
Marengo Hedwig, v. Lagrange 15, p. 1.
Miglietti prof. V., *corsi spec. per adulti*, c. Oporto 13.
Rapetti Ottavio Gio., c. S. Maurizio 30.
Schrepfer Afra, v. S. Secondo 9.
Schwarz prof. Giacomo, v. Venti Sett. 15.
The Berlitz School of Languages. Direttore: Wicki prof. Otto, v. Roma 43.
Volkart prof. Giacomo, v. Viotti 2.
Wihlfahrt prof. A., v. Pio Quinto 14.

Lingua Inglese

Bergoglio prof. G. C., v. S. Franc. Paola 43.
Corrado Pietro, c. Reg. Margherita 88.
Da Camino prof. Vitt., v. Saluzzo 15.
Farnè A. V., v. Sacchi 54.
Fornaroli Pasquale Eugenia, via S. Domenico 34 e via dei Quartieri 5, p. 1.
Griffin Franc. Elisabetta, v. dei Mille 35.
Heer cav. Augusto, v. Roma 20.
Lysle prof. A. R., v. Bogino 4.
Marengo Hedwig, v. Lagrange 15, p. 1.
Miglietti prof. V., c. Oporto 13.
Padovani Pia, c. Vitt. Eman. II, 104.
Revelli Enrichetta, via Galliari 12.
Richeri prof. Giacomo, via Alfieri 26.
Sacerdote Teodoro, v. Roma 24.

The Berlitz School of Languages. Direttore: Wicki prof. Otto, v. Roma 43.
Toussaint Gemma, v. Po 27.
Turco Ernesto, v. S. Francesco da Paola 31.

Lingua Rumena

Borello Oscar G., v. S. Massimo 47.

Lingua Russa

Miglietti prof. V. (corrisp. del *Peterburgskg Listok* di Pietroburgo), c. Oporto 13.

Lingua Spagnuola

Baratelli prof. Eugenio, *corsi pratici accelerati per chi va in America - Traduzioni legali e tecniche*, v. Garibaldi 13.
Lysle prof. A. R., v. Bogino 4.
Richeri prof. Giacomo, via Alfieri 26.
The Berlitz School of Languages. Direttore: Wicki prof. Otto, v. Roma 43.

Lingua Bulgara

Miglietti prof. V., c. Oporto 13.

Lingue Orientali

Perrona comm., Ant., v. Carlo Alberto 9.

Lingua Araba.

Fechji Kassam Elmernisi, v. Saluzzo 55.

Lingua Volapük.

Tonso prof. Giovanni, c. Vitt. Em. II, 80.

Stenografia

Appiani avv. Pietro, v. delle Scuole 10.
Bottalo Guido, v. Conte Verde 1.
Cavalli cap. Gius., ⛁, ✻, c. S. Maurizio 19.
Scazzola Augusto, v. Lagrange 25.
Società Stenografica Ital., v. Stampatori 4. (Sede del Comizio Agrario).

Telegrafia

Basile Angela, c. Valentino 13

Istituti Musicali

Avalle cav. Luigi, v. Princ. Amedeo 52.
Boerio-Ferraria-Gilardini, *scuola di pianoforte*, v. Carlo Alberto 38, p. 1.
Costa cav. Pietro, v. Ospedale 12.
Istituto S. Cecilia, scuola popol. di canto per ragazzi, v. Maria Vittoria, p. S. Filippo 5.
Laudate Pueri, scuola corale femmin. di musica sacra, v. S. Massimo 16 e Maria Vittoria 28.
Palestra musicale Marchisio (Marchisio Massimo, *direttore*), vie S. Massimo 16 e Maria Vittoria 28.
Muratori Carlo, v. Giannone 3.
Navone G., v. Garibaldi 9.
Roccia Angelo, v. Cappel Verde 5.
Verri, via Alfieri 3.

Maestri e Compositori di Musica

Bollarini Gius., v. Consolata 1.
Bolzoni cav. Giovanni, *Liceo musicale*.
Bonfantini Carlo, v. Montevecchio 21, p. 2.
Bono Claudio, v. Cernaia 24.
Brero prof. Tommaso, v. S. Tommaso 10.
Brunetti Osvaldo, v. Princ. Tommaso 4.
Canti Natale, strada di Francia 54.
Carradori prof. Gius., v. Po 31.
Cavalli Gio. Maurizio, v. Roma 27.
Cavenaghi-Pietra A., v. Vanchiglia 4.
Casadei V., v. Nizza 127, p. 1.
Collino Federico, v. Nizza 5.
Dal Vesco Angelo, via Nizza 76.
Della Gatta Gius., v. Alfieri 20.
Ellena prof. Ant., (cieco), v. Maria Vitt. 28.
Ferrero G. Umb., v. Garibaldi 5.
Fusani Alberto, v. Accad. Albertina 38.
Gabutti L., v. Stampatori 16.
Gastaldi Carlo, c. Re Umberto 10.
Giovannetti cav. Mauriz., v. Carlo Alb. 43.
Levi cav. Giacomo, v. Princ. Amedeo 26.
Luvini Franc., v. Palazzo di Città 14.
Marchisio cav. Gius E., v. Mad. Cristina 9.
Marchisio Massimo, v. S. Maria 1.
Muratori Carlo, v. Giannone 3.
Navone Giov., p. Vittorio Eman. I, 4.
Peraglie Giov., p. Em. Filiberto 3.
Picollo Angelo, v. Deposito 3.
Quartero cav. Ant., v. Mazzini 46, p. 3.
Sonzogno dott. Antonio, v. Ospedale 54.
Vercellone Gio., v. Valperga Caluso 15.

Maestri e Maestre di Piano-Forte

Asinari Margherita, p. Solferino 7.
Avagnina Giov., v. dei Mille 44.
Avalle cav. Luigi, v. Princ. Amedeo 52.
Ayme Mariani Polissena, v. Juvara 18.
Bacciarini Angiolina, c. S. Maurizio 23 ang. v. Rossini.
Bersano A. ⛁, *organ.*, v. S. Agostino 17.
Bersano Laura, v. Ospedale 11.
Bertotti-Bodro Annetta, v. Garibaldi 13.
Bessone E., c. S. Martino 4.
Blanchi Luigi, v. Genova 18.
Boero-Gerbino Maria, v. S. Teresa 11.
Bollarini Gius., v. Consolata 1.
Bonicelli Gisella, v. dei Mille 56.
Bordone Luigi, v. Berthollet 25.
Brunetti Osvaldo, v. Princ. Tommaso 4.
Cantone-Arditi Modesta, v. Pastrengo 3.
Capello Amedeo, v. Ospedale 14.
Casadei V., v. Nizza 127, p. 1.
Cavalli Estella, c. S. Maurizio 19.
Cavalli Gio. Maurizio, via Roma 27, p. 2.
Cerrato Bened., v. Cernaia 25.
Dal Vesco Angelo, via Nizza 76.
Daniele Annibale, v. Cinischia 28.
Daniele Costantina, v. Mazzini 4.
David Gina, v. Gioberti 30.

Della Gatta Gius., v. Alfieri 20.
Demacchi Ant., v. Venti Sett. 16.
De Maria A., v. S. Franc. da Paola 10 *bis*.
De-Vecchi Giov., v. Tarino 4 *bis*, p. 2.
Fusani Alb., *organista*, v. Accad. Alb. 38.
Fusella Francesco, via Garibaldi 8, p. 2.
Garavoglia Camillo, v. S. Domenico 27.
Garbellone Gio., *Oratorio festivo Valdocco*, v. Cottolengo 32.
Gaviani Linda, v. Carlo Alberto 36.
Giovannetti Aurelia, v. Carlo Alberto 43.
Jacquin I., v. Maria Vittoria 51.
Loncisa-Giustiniani Luisa, v. Volturno 6 casa Minetto.
Luvini Francesco, via Palazzo Città 14.
Marasso Vittoria, c. Reg. Margherita 66.
Marchisio cav. G. E., v. Mad. Cristina 9.
Marchisio Michelina, v. Duch. Jolanda 16.
Mariani Ayme Polissena, v. Juvara 18.
Masini Abele, v. Accademia Albertina 19.
Matthey Ulisse, *organista*, v. Genova 18.
Matti Angiolina, v. Princ. Tommaso 3.
Mayer Andrea, v. Rosine 13.
Mussini Vittorio, v. Soperga 5.
Navone Chiara, p. Vittorio Eman. I, 4.
Navone G., p. Vittorio Eman. I, 4.
Navone Giovanni, v. Garibaldi 9.
Paglino Giuseppe, v. Orfane 28.
Penazzo Gabriella, v. Bidone 27.
Peraglie Gio, p. Em. Filiberto 3.
Perino Maurilio, v. Goito 6.
Provana Clotilde, v. Saluzzo 45.
Quartero cav. Ant., v. Mazzini 46, p. 3.
Rastelli Carlo, via S. Massimo 31, p. 4.
Remondi cav. Rob., *maestro d'organo, d'armonia e contrap.*, c. Princ. Oddone 12.
Riccardi Amalia, v. Ospedale 51.
Romagna Ernestina, v. Botero 4 *bis*.
Rolle Giuseppe, via Zecca 47, p. 1.
Simma Teresa, piazza Solferino 7.
Sonzogno dott. Antonio, v. Ospedale 54.
Tavella E., v. Massena 47-49.
Treves Gius., v. Po 43.
Verri Severina, v. Alfieri 3.

Professori di Violino

Accoroni Alessandro, v. delle Orfane 27.
Avalle cav. Luigi, v. Princ. Amedeo 52.
Bottazzi Ottavio, v. Maria Vittoria 28.
Bonelli Giuseppe, v. Cernaia 28.
Bonfantini Carlo, v. Montevecchio 21, p. 2.
Capello Amedeo, v. Ospedale 14.
Cerrato Benedetto, v. Cernaia 25.
Deleide Emilio, v. Princ. Tommaso 7.
Ellena prof. Antonio (cieco), via Maria Vittoria 28.
Galle Amedeo, v. S. Secondo 48, p. 2.
Garassino Ottavia, barr. di Nizza 124.
Gaviani Angelo Mario, v. Bogino 35.
Giolito Cesare, v. dei Mille 26.
Giovannetti Carlo, v. Carlo Alberto 43.
Giovannetti Luisa, v. Carlo Alberto 43.
Giovannetti cav. M., v. Carlo Alberto 43.
Graziano Francesco, c. S. Maurizio 19.
Lorini prof. Emilio, v. dei Mille 38.
Massei Alberto, v. Po 34, p. 4.
Mayer Andrea, v. Rosine 13.
Menardi Angelo, v. S. Anselmo 26.
Michienzi Vincenzo, v. Saluzzo 9, p. 3.
Molar prof. Cesare, v. Garibaldi 13.
Mussini Ettore, v. Soperga 5.
Navone Giovanni, v. Mazzini 34.
Polo Enrico, v. Carlo Alberto 39.
Rabaglia Ettore, v. Vanchiglia 10.
Rossi Federico, v. dei Mille 26.
Todo Luigi, v. Gio. Berchet 2.

Professori di Viola

Bottazzi Ottavio, v. Maria Vittoria 28.
Eula Ettore, p. Madonna Angeli 2.
Fighera G., v. Pio Quinto 15
Olivieri Lorenzo, v. Artisti 31.
Riccardi Felice, v. Ospedale 51.

Professori di Violoncello

Abrate Angelo, v. S. Massimo 43.
Bonfiglio Carlo, v. Montebello 40.
Depaoli Luigi, *solista*, v. S. Anselmo 27.
Forneris Tancr., *solista*, v. S. Domen. 44.
Grossi Samuele, p. Vitt. Em. I, 1.
Molteni Antonio, v. Urbano Rattazzi 1.

Maestri e Maestre d'Arpa

Bertotti-Bodro Annetta, v. Garibaldi 13.
Levi Nella, v. Princ. Amedeo 26.
Navone Carolina, p. Vitt. Eman. I, 4.

Professori di Contrabbasso

Bonelli Giuseppe, v. Cernaia 28.
Maggetto Giovanni, v. Po 35.
Perino Maurilio, v. Goito 6.
Verri Alfredo, v. Plana 7.

Prof. di Mandolino, Mandola e Chitarra

Bonelli Giuseppe, v. Cernaia 28.
Brandol Felice, v. Lagrange 31.
Bruno Giuseppe, v. Bava 52.
Carosio Ettore, v. Consolata 3
Cerrato Benedetto, v. Cernaia 25.
David Gina, v. Gioberti 30.
Ferrero G. Umb. v. Garibaldi 5.
Fusani Alberto, v. Accad. Albertina 38.
Liprandi Angelo, v. Juvara 10.
Michienzi Vinc., v. Saluzzo 9, p. 3.
Monsello Bern., v. Garibaldi 21.
Navone Chiara, p. Vitt. Em. I, 4.
Navone Giovanni, v. Garibaldi 9.
Navone Gio., *chitarra*, p. Vitt. Eman. I, 4.
Riccardi Francesco, v. Barbaroux 10.
Roncati Gennaro, *mandolino e chitarra*, v. Gioberti 9.
Soragna-Corti e C., c. Valentino 7.
Todo Luigi, v. Gio. Berchet 2.
Viarizio Rodolfo, v. Garibaldi 8.

Professori di Flauto

Beniamino cav. Vitt., v. Perrone 2.
Daniele Edoardo, prof. nel Collegio Nazionale, via Mazzini 4, p. 3
Ferrero G. Umb., v. Garibaldi 5.
Gandolfo Ernesto, v. S. Anselmo 13
Peyroleri Gio., v. Zecca 7
Picollo Angelo, via del Deposito 3.

Prof. di Tromba e Cornetta

Ciofalo G., v. Nizza 5.
Giani Agostino, v. Arsenale 11.

Prof. d'Accompagnamento

Ellena prof. Ant. (cieco), v. Maria Vitt. 28.

Maestri
Scuole e Maestre di Declamazione

Bassi cav. Domenico, *Direttore della Scuola di Recitazione Maria Laetitia*, v. Vanchiglia 5 *bis*, abitaz. p. Vitt. Em. I, 2, p. 4.
Colombino Gaetana, v. Princ. Amedeo 38.
Palestra lirico-drammatica Ristori, via Mercanti 14.

Maestri e Maestre di Canto

Arrigo cav. Gius., v. Barolo 29.
Blanchi Luigi, via Genova 18.
Boero-Gerbino Maria, *maestra di bel canto*, allieva del R. Conservatorio di musica in Milano, via S. Teresa 11, p nobile.
Bollarini Giuseppe, via Consolata 1.
Daniele Edoardo, v. Mazzini 4
David Luigina, v. Gioberti 30.
Francalucci-Boccabadati Milani Eugenia, v. Maria Vittoria 51.
Fricci-Baraldi Antonietta, *maestra di bel canto*, c. Oporto 30.
Fusani Alberto, v. Accademia Albertina 38.
Grosso Benedettina, v. Mad. Cristina 23.
Guillaume Mario, v. Saluzzo 44
Levi Giacomo, v. Principe Amedeo 26.
Luvini Franc., v. Palazzo di Città 11.
Mayer Andrea, v. Rosine 13.
Provana Clotilde, v. Saluzzo 45.
Sonzogno dott. Ant., *Armonia e contrappunto*, v. Ospedale 54.
Taverna Giuseppe, via Mercanti 5.
Vercellone Gio., v. Valperga Caluso 1.

Scuole e Maestri di Ballo

Delmastro G., v. Bertola 15.
Ferrero Giuseppe, v. Montebello 40.
Giacotto F., *Scuola di ballo uso Sal...*, v. Basilica 9.
Scuola di Ballo nel Teatro Nazionale, v. Bogino 40.
Vogliazzo Giuseppe, via Genova 2.

Scuole e Maestri di Scherma

Club d'armi, v. Maria Vittoria 27.
Ferrero Gio. Battista, via Vanchiglia 1...
Gallanzi Giorgio, v. Princ. Amedeo 29
Serra F., v. Bogino 17, p. 1.
Soragna-Corti e C., c. Valentino 7.
Tagliaferri Feder., v. Guastalla 14.
Trentinella, v. Melchior Gioia 8.
Trovati Enr. già Gandolfi, *Sala di scherma*, v. S. Franc. da Paola 11.

Scuole e Maestri di Ginnastica

Barberis Franc., v. Legnano 1.
Falchero prof. Gustavo, v. Genova 20.
Scuola di ginnastica svedese, c. Siccardi 31.
Serena Felice, c. Firenze 51.

Scuole e Maestri d'Equitazione

Debernardinis Domenico succ. Castelli, v. della Rocca 49.
Gallina L. e figli, v. Colli (p. d'Armi).
Lanzuolo Carlo, c. S. Maurizio 55.
Scolari Alpinolo, barr. di Stupinigi 275.

VARIAZIONI E CORREZIONI
si eseguiscono **gratis**
inviandole alla Ditta G. B. PARAVIA e C.
Via Arsenale 29 (Telefono n. **142**)

PROFESSIONISTI

Consiglio d'Ordine degli Avvocati
Via S. Domenico 13.
Presidente
Bruno cav. Franco, v. Garibaldi 45.
Segretario
Ruggeri cav. Carlo Ant., v. S. Tommaso 28.
Tesoriere
Grisone Marco, v. Consolata 8.
Consiglieri
Alessio Vittorio, v. Bellezia 7.
Berardi comm. Luigi, v. Cernaia 16.
Boyer Enrico, v. S. Agostino 26.
Casello cav. Maggiorino, v. S. Dalmazzo 7.
Castaneo prof. Riccardo Gaudenzio, ✙, v. S. Dalmazzo 28.
Casaglià cav. Enrico, v. Consolata 6.
Cerutti comm. Tancredi, v. Fabro 1.
Palberti cav. Romualdo, v. S. Chiara 15.
Perrone Giovanni, v. Cernaia 46.
Ruggieri Carlo Felice, v. Perrone 2
Selva Vinc., v. Milano 1.
Villa comm. Tommaso, v. S. Domenico 1.

Avvocati (*)

I segnati coll'asterisco appartengono al Collegio; quelli inscritti sull'Albo speciale della Corte di Cassazione, sono preceduti dalla lettera C).

*Abate cav. Marco, v. Corte d'App. 11.
*Abate Marco di Marco, v. Corte d'Appello 11.
*Abbati Luigi, c. S. Martino 4, *studio* v. Milano 2.
*Abello Luigi, v. Quartieri 2.
C)*Aimery Gius., nello *studio* Villa, via S. Domenico 1.
C)*Airaldi Oscar, v. Perrone 2, p. 2.
C)*Alessio cav. Vitt., v. Bellezia 7.
*Aliberti cav. Paolo, v. Assarotti 9.
Alice Luigi, v. Stampatori 21.
C)*Allasia Leandro, v. Barbaroux 29.
*Allievo Biagio, v. Consolata 1, p. 1.
C)*Alloati cav. Enr., v. Corte Appello 7.
C)*Amar Moise, ✉, v. Venti Sett. 54.
Amede Achille, v. S. Agostino 6
*Amossi Ermingio, v. Mad. Cristina 21.
*Amprimo Oreste, v. Garibaldi 18, p. 1.
*Ansaldi Ernesto, v. Consolata 1, *abit.* v. Scuole 10.
*Anselmi Giorgio Ermanno, v. Po 48.
*Anselmi Pietro, v. Venti Sett. 78.
C)*Anselmi Umberto, c. Re Umberto 32 *bis*.
*Appiani Vinc., v. Consolata 6.
*Appiano Umberto, v. Giulio 16.
C)*Armissoglio Franc., v. delle Scuole 11.
C)*Arnaudi cav. Gioach., v. S. Quintino 33.
*Arnò Carlo, v. S. Anselmo 2.
*Arnosio Gio., v. S. Quintino 33.
C)*Arozza Ettore, v. S. Tommaso 6.
Artale Pietro, ✉, sostit. del proc. capo Oggero Antonio, v. Garibaldi 41.
*Arzeni Pietro, c. Regina Margh. 174-76.
C)*Asteggiano Andrea, v. Garibaldi 43.
Avenati Albino, v. Garibaldi 44.
Aymerito Clemente, v. Nizza 5.
*Bacigalupo Gio., v. Pietro Micca 10.
*Badanelli Bernardo, ✉, *consul. legale del Consolato di Spagna*, v. Pietro Micca 17.
C)*Badano Franc., v. Porta Palatina 12.
C)*Badini Confalonieri cav. Alfonso, senat. del Regno, c. Vitt. Em. II, 86, p. 2.
*Badini Confalonieri Alberto di Alfonso, c. Vitt. Eman. II, 86.
C)*Baer Enrico, c. Valdocco 1, p. 2.
*Bagiarini Gius., v. Garibaldi 46.
Balbo di Vinadio Prospero, v. Bogino 8.
*Baldioli Chiorando Vinc., v. Lagrange 21
*Balestra Angelo, v. Monferrato 14.
*Ballerini Velio Carlo, c. Palestro 4.
C)*Ballerini Velio Gius., ✉, *dottore aggregato*, c. Palestro 4, c. p.
C)*Bancalari Pio, ✉, v. del Carmine 4.
*Barberis Carlo, v. Corte d'Appello 6.
Barberis Eugenio, v. Stampatori 6.
*Barberis Pasquale, v. Venti Sett. 44.
*Barberis Tommaso, v. della Zecca 12.
*Barbero Federico, *studio* not. Dogliotti, v. Milano 16.
Baricco Giulio, c. Siccardi 57.
Barraja Edoardo, v. Misericordia 3.
*Barrera Pio, v. S. Tommaso 1, p. 2.
*Bassetta Angelo, v. S. Tommaso 28.
Bastone Vitaliano, v. Pietro Micca 15.
Beccaria Iram, *studio* Presbitero, via Mercanti 17; abit.: v. Rossini 6.
Becchis Paolo, v. Bellezia 7.
*Bechis Guido, *studio* via Bertola 40, *abitaz.* v. Amedeo Avogadro 16.
C)*Beccuti Pompeo, v. Assarotti 5.
C)*Begey Attilio, v. Milano 20, p. 2.
C)*Bellardi comm. Amedeo, prof. in legge, v. Consolata 6.
Belli Giulio, v. Garibaldi 11.
C)*Belli Lorenzo, v. Botero 7.

(*) Per la giurisdizione territoriale d'ogni singola Pretura leggere i cenni illustrativi nell'Elenco nominale delle vie, piazze e corsi a pag. 7 e seguenti fino a 92.

*Bellono Carlo Alb., v. Siccardi 1.
Bellono Edoardo, ✻, comm. ✉, v. Corte d'Appello 14, p. 2.
C)*Bellono Leopoldo Pio, p. Em. Filib. 4.
C)*Benso Carlo, v. Garibaldi 40.
C)*Berardi Carlo, v. delle Scuole 11.
C)*Berardi Luigi, ✻, *dott. aggr.*, via della Cernaia 16.
C)*Bernardi Luigi, v. Genova 27.
C)*Berri Ant., v. Arsenale 10.
*Bersanino Angelo, studio Nasi, via Assarotti 3; *abitaz.* v. Ponza 4.
Berszcio Carlo, v. dei Fiori 54.
*Bertarelli Paolo, v. Assarotti 7
C)*Bertetti Michele, ✉, v. Bellezia 14.
*Bertinatti Adolfo U., v. Botero, 15.
*Bertola Franc., v. Garibaldi 24
C)*Bertolini Stef., *studio* v. Garibaldi 45, *abitaz.* v. Maria Vittoria 18.
*Bertolotti Dante Cornelio, v. Juvara 23.
C)*Bertone Matteo, v. S. Domenico 7.
C)*Betzler-Merz Carlo, *abitaz.* v. Ormea 49, *ufficio* v. S. Dalmazzo 17.
C)*Bianchetti Carlo, c. Siccardi 15, p. 2.
*Bianchi Guido, v. Zecca 33.
*Blanchetti Enrico, v. S. Dalmazzo 16.
Blencini Flaviano, v. Saluzzo 5.
*Bobba Pietro, v. S. Dalmazzo 16.
*Bocca Ferdin., v. Alfieri 19.
C)*Boccacino Franc., v. Garibaldi 33.
Boetti Ant., ✉, v. Cernaia 36.
C)*Boggio Gius., v. Barbaroux 6.
C)*Bolla Gius. Andrea, v. Finanze 7.
Bollati Giacomo, v. Garibaldi 23.
C)*Bolmida Carlo, v. Bellezia 17.
C)*Bona Adolfo, uffic. ✉, p. Statuto 3.
*Bona-Veggi Luigi, v. Bidone 24, p. 1.
Bonaudi Emilio, v. Scuole 9.
C)*Bonino Lorenzo, v. Pietro Micca 12.
C)*Borasi Alessandro, v Nizza 201.
*Borgetto Felice, c. Palestro 4.
*Borghese Carlo, v. Pisa 39
*Bormioli Aleramo, v. Assarotti 3.
*Boroli Gioachino, c. Vitt. Em. II, 71.
Borzone Carlo Magg., ✉, v. S. Teresa 15.
C)*Boselli Silvio, *abit.* v. Pietro Micca 10, *studio* v. Santa Chiara 15.
Bosio Bernardino, v. Amed Avogadro 9.
*Bosio Carlo, *abitaz.* v. Alfieri 21, *studio* v. Misericordia 8.
Bosio Costanzo, v. S. Chiara 8.
C)*Bosio Edoardo, v. Genova 27.
C)*Bosio Vitt., v. Porta Palatina 1.
Bovio Vittorio, v. Garibaldi 20.
C)*Boyer Enrico, v. S. Agostino 26.
C)*Bozzi Gius., v. della Zecca 12.
C)*Bozzolo Tancredi, v. Corte d'Appello 9.
C)*Bracale Albino, v. Genova 21.
*Bracchi Gius., ✉, v. S. Domenico 40.
*Brezzi Camillo, v. Orfane 5.
Brezzo Gius., v. Cernaia 30.
Brezzo Camillo, libero docente nella R. Università, v. Cernaia 30.
C)*Briccarelli Giacinto, v. Garibaldi 45.
C)*Brignone cav. Gustavo, v. S. Dalmazzo 16
C)*Brocchi Ang. fu Carlo, p. Vitt. Em I 0.
*Brondi Vitt., v. Montebello 21.
*Brunati Eugenio, v. Maria Vitt.
C)*Bruni Ottavio, v. Palazzo di Città
C)*Bruno Franco, v. Garibaldi 45, p. 1.
*Brusasco Arturo, v. Barbaroux 34
*Bubbio Amilcare, v. Siccardi 2.
*Buffa di Perrero Aless., v. Garibaldi
C)*Buffaglia Gius., v. S. Tommaso
C)*Busala Ettore, v. Consolata 5.
*Buscaglione Giacomo, v. Bertola 5
C)*Cagno Gio. Batt., v. Mercanti 5.
*Caire Gio., v. Ettore Sonnaz 14.
Cairola Zaverio, v. Venti Sett. 8
C)*Calandra Gio., c. Palestro 9.
C)*Calderini cav. Basilio, v. S. Dalmazzo
C)*Caligaris Gustavo, v. Corte d'Appello 2.
*Calliano Camillo, v. Consolata 1.
C)*Calosso Luigi, v. Siccardi 1.
Camerana conte Ed., ✻, c. Oporto 23.
*Camerano Carlo, via Stampatori 12
ufficio v. Barbaroux 6.
*Camoletto Francesco, v. Misericordia 1.
Campi Camillo, v. Porta Palatina 12.
C)*Camussi Eugenio, v. Montecuccoli
Cantamessa cav. Filippo, v. Pescatori 5.
*Cantù Gio., v. Venti Sett. 40.
*Capello Cesare, v. del Carmine 8
C)*Capello Maggior., ✉, v. S. Dalmazzo
C)*Capitani Guido, v. Po 49.
C)*Cappa Massimo, v. S. Agostino 2.
Capponi-Trenca Giuliano, v. Orfane 8.
Capuccio Aless., c. Vitt. Em. II, 84.
Capuccio Luigi, v. S. Dalmazzo 7.
C)*Carbone Carlo, *studio* v. S. Agostino 2, *abitaz.* v. Bogino 27.
*Carena Gius., v. Bogino 18.
*Carle Gius., comm. ✉, Senatore del Regno, p. Statuto 15.
Carlevati Gius, v. Bellezia 12.
C)*Carrara Franc. fu Gius., c. Re Umberto 12
Carron Ceva Eug., v. Mad. Cristina 8.
*Carutti Augusto, v. S. Chiara 15.
Caruzzo Lorenzo, v. Genova 20.
*Casaccia Gius., v. Garibaldi 23.
C)*Castagneri Curtino Ed., v. Garibaldi 5.
C)*Castellari Gio., v. Garibaldi 24, p. 1.
*Castelli Gius. fu Stef., v. Assietta 22.
*Cattaneo Paolo, v. Fabro 8, *studio* via Orfane 8.
C)*Cattaneo Riccardo Gaudenzio, ✻, via S. Dalmazzo 28.
*Caudana Luigi, v. S. Domenico 22, p. 3.
C)*Cavaglià Enrico, v. Consolata 6.
C)*Cavalli Erasmo, v. Roma 20, p. 2
*Cavalli Paolo Gius., v. Pietro Micca 20.
Cavallotto Oreste, v. S Agostino 26.
*Caviglione Edoardo, v. Fabro 6.
C)*Cazzola Luigi, v. Deposito 5.
Cerale A., ✉, v. Milano 20, p. 2.
C)*Ceresole Achille, v. Alfieri 24.
*Cerri Baldass., ✉, v. Quattro Marzo 12.

*Cerrina Luigi, v. Juvara 1.
*Cerruti Temistocle, ✉, v Garibaldi 24.
C)*Cerutti Cirillo, *studio* v. S. Tommaso 7.
C)*Cerutti Modesto, v. Vanchiglia 2 *bis*.
C)*Cerutti Tancredi, comm. ✉, v. Fabro 1.
*Chevalley Gius., v. Maria Vitt. 16.
*Chiappelli Gius., v. Bertola 11.
*Chiappero Alfredo, v. Consolata 1.
*Chiesa Cesare, v. Garibaldi 18.
*Chinca Camillo, v. Juvara 10, p. 1.
*Cibrario Giacinto, comm. ✉, senatore, v. Mercanti 18
*Cibrario conte Luigi, p. Em. Filiberto 4.
*Ciccarelli Romualdo, v. S. Teresa 15.
*Clara Gius., ✉, c. Vinzaglio 5.
*Clarotti Roberto, p. Savoia 4.
Clerici Ottorino, v. S Dalmazzo 17
*Cocito conte Eug., v. Princ Amedeo 13.
*Cocito Franc., p. Statuto 9.
*Cognetti Raffaele De Martiis, v. della Consolata 1.
C)*Cogo Luigi, v. Garibaldi 38.
C)*Colla Luigi, *abitaz.* v. delle Scuole 5, *studio* al n. 9.
*Collino Gio., c. Vitt. Em. II, 65.
*Colombo Donato, v Barbaroux 6.
*Colomiatti Casim., v. Corte d'Appello 9.
*Comba Alfredo, ✉, c. Cairoli 22.
*Conelli Carlo, v. Corte d'Appello 7, p. 2.
*Conigliani Lodovico, nello *studio* Poli, c. Oporto 40.
Conso Aldo, v. Accad. Albertina 5.
Cordiviola Cesare, v. Genova 2.
*Corino Vitt., studio Roggieri Carlo Fel., v. Perrone 2.
*Cornetti Carlo, v. Pio Quinto 26
Corti Annibale, nello studio Merlani, v. Garibaldi 53
*Costa-Bioletti Gius., v. Garibaldi 19.
*Costantino Lorenzo, v. Cernaia 22.
*Costanzo Gio., v. Mazzini 40.
*Cottino Ernesto, v. Mad. Cristina 34.
*Cravera Gius, ✉, v. Cernaia 22.
Craveri Sebastiano, ✉, v. Bava 10.
Crimi Vito, v. Genova 21.
Cuniberti Gius., v. Venti Settembre 32.
C)*Cuniberti Ernesto M., v. Venti Sett. 78.
*Curioni Giov., ✉, v. Alberto Nota 3.
C)*Daneo Edoardo, comm. ✉ e ✻, v. San Secondo 35.
*Darbesio Luciano, v. Garibaldi 18.
*Davèo Gio. Batt., p. Solferino 8.
*Daviso di Charvensod Gaetano, via Carmine 8.
*De Agostini Mario, v. delle Scuole 9.
*Deandreis Franc., v. Quattro Marzo 14.
*De Antonio Felice, v. Consolata 6.
*De Arcayne Vincenzo, v. Porta Palatina 9 e Giacomo Leopardi 16.
De Bernardi Ludovico, v. Consolata 1.
*De-Bonis Aristide, v. Porta Palatina 2.
*De-Filippi Gius., v. Cernaia 46, p. 1.
Del Corno cav. Ottavio, v. Assarotti 10.
Del Grosso A., c. Siccardi 7.
C)*Della Porta cav. Alessio, p. Savoia 6.
C)*Delmastro Bernard., c. Re Umberto 50.
*Demarchi Cesare, v. Misericordia 3.
*Depanis Gius., p. S. Carlo 2.
De Rossi Camillo, v. S. Chiara 22.
C)*Dessi-Serra Gio. B., v. Garibaldi 38.
C)*Destefanis Camillo, piazza Gran Madre di Dio 14, p. 2.
C)*De Vecchi Gius., ✉, v. Orfane 7, p. 1.
Dogliotti Luigi Casimiro, v Ospedale 28.
*Dogliotti Vinc. ✉, ✻, v. Milano 2.
Donn Michele, v. Cernaia 3.
*Ducloz Carlo, ✉, *studio* Conelli, via Corte d'Appello 7.
*Durando Pier Dionigi, v. Montecuccoli 7.
C)*Durante Stefano, ✉, v. Barbaroux 37.
*Durelli cav. Giov., v. Fabro 2.
C)*Emprin Calisto, v. Venti Sett. 44.
C)*Enrico Gius, v. Brofferio 1.
C)*Enrico Paolo, c. Palestro 9, p. terr.
*Eusebio Lodovico, v. S. Domenico 40.
Faà Gius., c. Palestro 1.
*Fabbro Carlo, v. Deposito 3, p. 2.
Falco Cesare, v. Cernaia 22
*Fano Eugenio, v. Juvara 1, *abitazione* v. Baretti 45.
Farina nob. Enr., ✉, v. Giannone 5.
C)*Farinelli Principio, v. Corte Appello 6.
C)*Ferrante Pietro, v. Rossini 3.
*Ferrari Leonida, v. Corte d'Appello 6.
Ferrari Simone, v. Corte Appello 6.
C)*Ferraris Gio., ✉, v. Garibaldi 53.
*Ferraris di Celle Feder., v. Cavour 5.
C)*Ferraris Vitt., ✉, v. Garibaldi 6.
*Ferrero Ant., v. Consolata 5.
C)*Ferrero Giacomo Ant., v. Consolata 5.
C)*Ferrero Pietro, v. Rosine 10.
*Ferrettini Ernesto, v. Allioni 7.
C)*Ferroglio prof. Gaet., v. S. Tommaso 28.
*Fino Saverio, v. Conte Verde 7.
Fissore Pietro, c. Reg. Margherita 131.
C)*Floris-Thorel Lorenzo, v. Barbaroux 34.
*Fornaris Guido, ✉, v. Accad. Albertina 3.
Frescot Filiberto, ✻, comm. ✉, v. San Dalmazzo 24, p. 1.
C)*Frola Secondo, comm. ✉, senatore, v Juvara 10, p. 1.
*Frova Carlo Felice, v. Scuole 9.
Fubini Aless., ✉, v. Amed. Avogadro 11.
*Fubini Riccardo, c. Vitt. Em, II, 98.
*Fulcini Postremo, v. Venti Sett. 71.
*Fusinato Guido, comm. ✉, via Sebastiano Valfrè 18.
*Gagliardi Leone, v. Botero 7.
*Gagliardino Amed. Ett., v. S. Chiara 15.
*Galimberti Alfredo, v. Fabro 2.
*Gallenga Vinc., v. Fabro 3.
*Gallo Luigi, v. Napione 7.
*Gallo Vincenzo, v. Perrone 3.
*Gallo-Basteris Cesare, v. Ospedale 4 *bis*.
C)*Galvano Vinc., v. Milano 1, p. 2.
*Gamba Eugenio, v. Orfane 16.
*Gamna Gioven., gall. Nazion., scala A.

C)*Garbaccio Annib., v. Montevecchio 19
Garelli cav Aless., v. Venti Sett. 5.
Garelli Franc., v. Botero 8.
Garesio Gian Giorgio, v. Garibaldi 21.
*Gargano Gio., v. S. Dalmazzo 20.
*Gariazzo Luigi, v. Consolata 6.
C)*Gariazzo Mauro, v. Cernaia 14.
*Garizio Eusebio, 🖃, (Tesoriera), stradale di Francia 157.
*Garizio Ettore Franc., v. Garibaldi 21.
*Garizio Gian Giorgio, v. Garibaldi 21.
C)*Garlanda Valerio, v. del Carmine 6.
*Garola Vinc., 🖃, v. Barbaroux 31, p. 1.
C)*Garrone cav. Angelo, v. Bellezia 12.
*Garzena Giulio, v. Garibaldi 47.
*Gasparini Gius., v. Rossini 3.
*Gattico Carlo Ant., v. Barbaroux 29.
Gauthier Gioac., 🖃, v. S. Teresa 7, p. 2.
C)*Gay Domen., v. Venti Sett. 56.
Gedda Vincenzo, v. Garibaldi 40.
C)*Gerardi Franc., v. Orfane 16, p. 2.
C)*Gerini Virgilio, *dott. aggr.*, v. Bellezia 2.
C) Germano cav. Michele, *dott. aggr.*, via della Rocca 16.
*Germano Vitale, v. della Rocca 16.
Germonio Delfino, c. Siccardi 15.
*Geymonat Edoardo, v. Assarotti 4.
*Gherardini Plinio, v. Corte d'Appello 2.
*Giacca Luigi Rod., v. S. Agostino 28.
C)*Giani Romualdo, v. Cernaia 14.
C)*Gianoletti Giuseppe, c. S. Maurizio 81.
C)*Gianolio Bartol., comm. 🖃, via Pietro Micca 12.
Gianone Angelo, v. Garibaldi 46.
*Gianotti Gio., v. Melchior Gioia 4.
C)*Gianotti cav. Pietro, c. Siccardi 7.
C)*Gilardone Augusto, p. Statuto 4.
C)*Ginatta Domenico, v. Bellezia 14.
C)*Gioberti Emilio ✻, uff. 🖃, v. Alfieri 24.
Giolitti Pompeo, v. Consolata 15.
Giordana Gius., v. Assarotti 3.
Giordanino Felice, via Mercanti 9,
*Giordano Carlo di G., v. Barbaroux 31.
C)*Giordano Giuseppe, c. Valdocco 1.
*Giordano Luigi fu Pietro, v. Carlo Alb. 1.
Giovanelli Filippo, gall. Nazion., s. A.
C)*Giriodi Ottavio, ✻, c. Vitt. Em. II, 70.
Gisla Antonio, v. Mazzini 4.
*Giusiana Enrico, v. Corte d'Appello 7.
*Goggi Aless., v. Garibaldi 59.
*Gonella Alberto, v. Vanchiglia 4.
C)*Goria Gatti Cesare, v. Corte Appello 2.
Gotteland Alb., v. Gazometro 14.
*Govone Giovanni, v. Orfane 2.
*Grassis Carlo, v. S. Agostino 2.
Griffa Franc., v. Venti Settembre 79.
*Griglio G. Amilcare, v. Franco Bonelli 8.
C)*Grisone Marco, v. Consolata 8, p. 2.
Gros Eugenio, v. Garibaldi 20.
Grossi Eugenio, v. Carmine 4.
*Gromis di Trana Carlo, v. S. Dalmazzo 6.
Grosso Carlo, *stud.* Bruno, v. Garibaldi 45
C)*Grosso Federico, 🖃, v. S. Tommaso 6.
*Guglielminetti Filippo, v. S. Donato 60.
Guidetti cav. Gio., v. del Carmine 8.
*Gunzi Gius, v. Assarotti 3.
*Henry Emilio, v. delle Scuole 9.
C)*Imoda Carlo, nello *studio* Badini, corso Vitt. Em. II, 44
C)*Ingaramo Aless., p. S. Giovanni 8
*Invrea Franc., v. Perrone 10.
*Isnardi Paolo Luigi, c. Siccardi 5.
Lace Pietro, v. del Carmine 3.
*Lamberti Alberto, v. Perrone 2.
*Lanfranchi Lanfranco (Cavoretto)
*Lanino Edoardo, v. Alfieri 15.
C)*Lavagna Luigi, p. Vitt. Em. I, 23, *studio* v. Bellezia 7, p. 1.
C)*Lavezzeri Giustiniano, v. Mercanti 9.
*Lettel Vitt., c. Princ. Oddone 65.
C)*Levi Abramo, v. Barbaroux 1.
C)*Levi Costanzo, nello *studio* Merlani, via Garibaldi 53 e Venti Settembre 56.
*Levi Davide, v. S. Quintino 23
*Levi Israele, v. Garibaldi 10.
C)*Levi Samuele, via Garibaldi 10, p. 2 e portici Palazzo di Città 13, p. 2.
*Lingua Giovanni, v. Garibaldi 18.
Littardi Lodovico, v. S. Anselmo 6
Locatelli Giuliano, via Orfane 6 e via Carlo Alberto 36.
C)*Lombardi Gio., nello *studio* Bruno, via Garibaldi 45.
C)*Losana Cesare, v. S. Dalmazzo 7.
Losano Alessandro, v. Genova 2, p. 2.
C)*Luzzati comm. Ippolito Israele, *abitaz.* c. Vitt. Eman II, 92, *studio* v. Venti Settembre 72.
*Maffoni Gio, v. Baretti 8.
*Magiera Gino, v. Perrone 2.
C)*Maissa Fausto, v. Bellezia 7.
Malinverni Ferdinando, v. Allioni 3.
C)*Malvano Gust., v. Misericordia 8.
C)*Manara Teodoro, v. delle Scuole 10.
C)*Mantelli Dalmazzo, v. S. Dalmazzo 6
C)*Marangoni Alessandro, c. Re Umberto 8.
Marazio Gio., v. Mazzini 52.
Marcenati G. Raffaele, v. Plana 9.
*Marchelli Ambrogio, v. Venti Sett. 44.
Marchisio Alfredo Fed., v. Maria Vitt 42.
Marchisio Edoardo Amedeo, v. Maria Vittoria 42.
*Marengo Enrico, v. Lagrange 16.
*Margary Onorato, v. Palazzo Città 10.
C)*Mariano Mario Massimo, v. Orfane 26.
C)*Marini Enrico, via Cernaia 16, p. 2.
*Maritano Lorenzo, v. Botero 7.
*Marro Cesare, v. Consolata 1.
C)*Martinengo Enrico, p. Venezia 3
*Masenza Arturo, v. Roma 20.
*Massaza Teonesto, v. Garibaldi 49.
C)*Mattirolo Emilio, v. Mad Cristina 11.
Mattirolo Luigi, comm. ✻, c. Vittorio Emanuele II, 16.
Masè Dari Eugenio, v. Garibaldi 5.
C)*Mazzarelli Pier Giac., v. Consolata 5.
*Mazzuchelli Enr., *abitaz.* p. Statuto 14, *studio* v. Misericordia 8.

*Mellana Cesare, v. Genova 3.
Mens Baldassarre, v. S. Dalmazzo 18.
*Mensio Paolo, v. S. Teresa 11.
*Merlani Alberto, v. Garibaldi 53.
Meyer Vinc., v. Juvara 1.
*Miaglia Ed., comm. 🖃, v. Garibaldi 44.
*Migliardi Gius, 🖃, v. Stampatori 6.
*Mignacco Gio., strada di Francia 19.
*Miroglio Gio., v. delle Scuole 11.
*Mò Felice, v. S. Francesco da Paola 32.
*Mocagatta Vinc., *studio* v. Mercanti 17, *abitaz.* v. Ospedale 26.
C)*Moglia Gius., v. S. Dalmazzo 24.
Molar Gio., v. Pietro Micca 25.
*Molinari Carlo, v. Pietro Micca 16.
*Molinari Vittorio, v. delle Rosine 5.
*Mollard Emilio, v. Assarotti 17.
*Mondo Gaspare, v. Corte d'Appello 6.
Monetti Gio., v. delle Scuole 15.
Mongini Gius., v. Bogino 20 e Pietro Micca 8.
C)*Mongini comm. Luigi, v. P. Micca 20.
Moriondo Santino, c. Siccardi 5, p. 1.
Morone, v. Genova 21.
*Mosso Carlo, v. Garibaldi 6.
C)*Motta Gius., v. Venti Settembre 78.
C)*Mottura Emilio, 🖃, p. B. V. Angeli 2.
C)*Muggio Luigi, v. Venti Settembre 71.
C)*Nasi Carlo, v. Assarotti 3.
C)*Navassa Pietro, v. Barbaroux 20.
*Negri nob. Gius. fu Filippo, v. Ettore Sonnaz 14.
*Negro Gio., v. S. Maria 10.
*Nicola Adolfo, v. Perrone 10.
*Nicolello Edoardo, v. Garibaldi 13.
*Nicolone Lodovico, sostituto del proc. capo Giordano, v. Barbaroux 31.
*Nigra Guido, v. San Secondo 4.
Nissim Guglielmo, v. Orfane 5, p 1.
*Novara Gius., v. Corte d'Appello 13.
Novo Luigi, c. Vitt. Em. II, oltre Po 4.
C)*Obert Ettore, v. Stampatori 4, p. 1.
*Oberti Carlo, v. del Carmine 4.
Occelletti Carlo, v Corte d'Appello 6.
C)*Oggero Ant., v. Garibaldi 41.
C)*Olivieri Alb., c. Vitt. Em. II, 61.
Omar Secondo, v. Montebello 26.
*Omodei Pier Attilio, v. Assarotti 5.
C)*Orsi Gius., v. S. Chiara 32.
Ottolenghi Camillo, v. Sacchi 38
C)*Ottolenghi Ernesto, v. Assarotti 9.
*Ottolenghi Gius., v. Bogino 1.
C)*Ottolenghi Ottavio, v. Cernaia 16.
C)*Ovazza Leone, v. S. Tommaso 6.
C)*Palberti Romualdo, 🖃, v. S. Chiara 15.
C)*Paniè Felice, 🖃, v. Alberto Nota 3.
*Paoletti Fed., v. Corte d'Appello 9.
*Paoletti Pier Ang., v. Quattro Marzo 7.
*Paoletti Secondo, c. Vinzaglio 25
*Parato Carlo Giuseppe, 🖃, v. Montecuccoli 4.
C)*Parato Dom., 🖃, v. Montecuccoli 4.
C)*Parato Ernesto, 🖃, v. Montecuccoli 4.
*Parato Giulio, c. Re Umberto 17.
*Parato Riccardo, v. S. Quintino 33.
Paroletti, v. Venti Settembre 32.
C)*Pasquali Ernesto, 🖃, v. Garibaldi 59.
C)*Pateri Gio., v. Andrea Doria 2.
Paterni Sandro, v. Garibaldi 13.
C)*Pautassi Carlo, *abitaz.* v. S. Franc. da Paola 31, *studio* v. S. Dalmazzo 20.
*Pecco Basilio, v. Orfane 5.
*Pelucchi Aless., v. Garibaldi 39.
Peracca Alfredo, 🖃, v. S. Anselmo 6
*Peraldo Matton Pietro, v. Moncalieri 5.
Perazzoli Ezio, p. Statuto 18.
C)*Perino Giacinto, v. Bellezia 15.
*Perlo Felice, v. S. Dalmazzo 15
C)*Peroglio Carlo, p. Em. Filiberto 7.
*Perratone-Armandi Gaetano, v. Maria Vittoria 10.
Pesce Aldo Franc., v. Assarotti 9.
*Pesce Ambrogio, v. dei Fiori 55.
*Pesce not. Piero, via dei Fiori 55.
Pettazzi Paolo, v. del Carmine 4.
C)*Peyrot Eligio, 🖃, v. Fabro 2.
*Pezza di Pavignano cav. Francesco, via Bellezia 17.
C)*Pezzi Felice, v. Garibaldi 57.
*Pezzi Gius., v. Maria Vittoria 46.
*Pia Luigi, v. Garibaldi 13, p. 2
*Pia Secondo, uff. 🖃, v. Princ. Amedeo 25
C)*Pianetti Pier Ant., v. Ponte Mosca 2.
Piano Gius., v. della Misericordia 4.
Piccarolo Antonio, *studio* Merlani, via Garibaldi 53.
C)*Pich Carlo, v. Venti Settembre 78.
*Piccinini Pietro, c. Oporto 40.
Picini Pietro, v. Finanze 7.
*Pistarini Giacinto, v. Pescatori 5.
Pistoia Adolfo, p. S. Martino 1.
*Pittarelli Giacomo, v. S. Chiara 22
Piumatti Andrea, *studio* proc. Cerutti Giorgio, v. S. Tommaso 7.
*Poddigue Gius., p. Savoia 4.
*Poggi Ettore, v. Deposito 5.
C)*Poli Gio, c. Oporto 40.
Pollotti Augusto, v. Pio Quinto 13.
Pomba Carlo, v. Carlo Alberto 33.
*Ponteri Arnaldo, v. Genova 22.
*Ponzani Lodovico, v. Nizza 27.
*Porro Evasio, v. Cernaia 14.
C)*Porrone Gio., v. Cernaia 46.
*Porta Gius., v. Bonafous 7-9.
*Portalupi Massimo, v. Mazzini 33.
*Porzio Adolfo, nello *studio* Abelli, via Garibaldi 28, p. 2.
*Pozzo Gius., v. Consolata 3.
Prato Ambrogio, ✻, v. Cernaia 30.
*Prato Domenico, p. Savoia 6.
*Prato Gius, p. Savoia 6.
C)*Prato Lodovico, p. Statuto 18.
*Prato-Previde Camillo, 🖃, p. Vittorio Emanuele I, 9.
*Presbitero Ferdin., 🖃, v. Mercanti 17.
*Pucci Roberto, v. Garibaldi 8.
*Pugliese Maria Eman., v. Cernaia 18.
C)*Pugliese Vittorio, v. Milano 20.

C)*Rabachino Luigi, v. S. Dalmazzo 20.
Racca Marcellino, v. Venti Sett. 11.
*Raineri Maurizio, sostit. De-Vecchi, via Orfane 7.
C)*Rajneri Carlo Ant., ⊜, v. S. Tommaso 28.
*Rambosio Vinc., v. S. Teresa 11, p. terr.
C)*Rastelli cav. uff. Gio., v. Botero 17.
*Ravasenga Carlo, v. Orfane 6.
C)*Ravasenga Luigi, v. Orfane 6.
*Razzini Giuseppe, c. Oporto 28.
*Re Fausto, c. Vitt. Em. II, 8 E.
*Reyneri Luigi di Carlo, v. Bellezia 17.
C)*Remondini Adolfo, v Genova 27.
Riccardino Michele, v. Cavour 41.
Ricchetti Tancredi, v. Carlo Alberto 17
C)*Ricchiardi Franc., v. Orfane 5.
*Ricci Gian Franc., v. Pietro Micca 20.
C)*Ricciardi Carlo, ✻, v. Orfane 2.
*Riccio Feder., v. Consolata 5.
C)*Richelmy Pietro, v. Ospedale 20.
*Richetti Alberto, v. Consolata 1.
*Richetti Filiberto, *studio* Cibrario, via Mercanti 18, *abitazione* v. Genova 3.
C)*Richetti Tancredi, v. Carlo Alberto 17.
C)*Righini di Sant'Albino Carlo, piazza Statuto 10.
C)*Rimini Cesare fu Luigi di Cesare, via Consolata 5.
Rippa Bernardo, v. Misericordia 1, p. 2.
*Risso Alberto, via Perrone 8, *studio* via Quattro Marzo 5.
Rizzetti Enrico, c. Re Umberto 28.
Roggia Attilio, v. S. Agostino 1, p. 2.
*Roggieri Camillo, v. Genova 13.
C)*Roggieri Carlo Felice, v. Perrone 2.
C)*Roggiero Pier Carlo, ⊜, v. Garibaldi 59.
*Rol Giusto, v. Ottavio Revel 17.
*Rol Vitt., v. S. Teresa 11.
*Rolfo Carlo, v. Stampatori 21.
*Rollè Ant., v. S. Dalmazzo 24.
*Ronchetti Gius., v. Barbaroux 6.
C)*Roncoroni Vitt., c. Reg. Margherita 131.
Rosano Lorenzo, v. Sagliano 1.
Rossi Carlo, c. Siccardi 37.
*Rossi Eugenio, v. S. Dalmazzo 16.
C)*Rossi Pietro di Felice, v. Garibaldi 57.
*Rossi Teofilo, comm. ⊜, c. Vitt. Em. 44.
Rosso Alberto, v. Ponte Mosca 27.
C)*Rossotti Gius., p. Statuto 3.
C)*Rovere Carlo, v. della Rocca 22.
*Ruata Franc., v. Garibaldi 13, p. 2.
Ruella Stefano, p. Solferino 1.
C)*Sabbione Venanzio, v. S. Dalmazzo 6.
*Sacco Alessandro, v. delle Scuole 9.
*Sacerdote Fausto, v. Finanze 13.
*Sacerdote Feder., c. Vitt. Em. II, 85.
*Sacerdote cav. Salvat., c. Vinzaglio 7.
*Sacerdote Vittorio, c. Valentino 40.
C)*Sachero Melchiorre, v. Garibaldi 20.
C)*Salati comm. Ercolano, v. S. Dalmazzo 15.
*Sales Placido, v. Bellezia 11.
C)*Salvadori Gio, v. Garibaldi 23.
C)*Salza Vinc., v. Milano 1, p. 2.
C)*Saragat Gio., v. Quattro Marzo 5, p. 2.
*Sardi Gius., v. S. Maria 4.
*Sarfatti Mario, *studio* Amar, v. Venti Settembre 54, *abit.* v. Carlo Alberto 16.
*Sarti Gius., ✻, ⊜, v. Po 1.
Savant Luigi, c. Vinzaglio 5 *ter*.
C)*Savi Benedetto, v. Pietro Micca 17.
Sbarbaro Mario, v. del Carmine 2, p. 3.
*Scala cav. Stefano, v. Princ. Amedeo 26.
Scanavini cav. Gustavo, v. Mercanti 2.
*Scassa Alfonso, v. S. Chiara 15.
Sciolla Alberto, p. Solferino 22.
Scotti Massimo, v. delle Orfane 2.
C)*Segre Carlo, v. Consolata 1.
C)*Segre Napoleone, v. Ospedale 10.
C)*Sella G. B., ⊜, v. della Misericordia 4.
C)*Sertorio Gio., v. della Misericordia 4.
C)*Simondetti Alfredo, v. Pietro Micca 17.
C)*Sincero Costante, v. Garibaldi 16.
Sismondi Camillo, v. Stampatori 25.
*Sola Guido, v. Assarotti 3.
*Sola Riccardo, v. Garibaldi 22.
C)*Solaro Raffaello, ⊜, c. Vitt. Em. II, 95.
C)*Soldati Felice, *st.* Alessio, v. Bellezia 7.
C)*Soldati Giulio, v. Consolata 1.
C)*Solito Gio. Carlo, v Garibaldi 9.
*Spada Eman., v. Princ. Amedeo 13.
C)*Spanna cav. Gius., valle S. Martino 176.
Strambio cav. Annib., c. Re Umb. 34.
*Strolengo Vitt., v. Genova 24.
Stura Carlo, c. Vitt. Em. II, 76.
*Tabusso Secondo, *studio* Sachero, v. Garibaldi 20; *abitaz.* v. S. Maria 3.
Taccone Federico, v. S Teresa 24.
C)*Tanda Augusto, v. Garibaldi 38.
Taraglio Luigi, v. della Rocca 38.
Tavallini Alessandro, v. Cernaia 14.
Tavallini Igimio, p. Cavour 10.
C)*Tedeschi comm. Fel., c. Vitt. Em. II, 73.
*Testore Pietro, v. Botero 3.
*Toesca di Castellazzo Carlo, v. Po 18.
C)*Tommasi Giulio, v. Genova 3.
Torazza Gaspare, v. Garibaldi 8, p. 2.
C)*Tovegni Federico, v. Pietro Micca 20.
*Tovo Alfredo, v. delle Orfane 6.
C)*Treppiè Luigi, v. Bellezia 7.
*Tribaudino Gius., v. S. Secondo 37.
C)*Trotti Ardingo, ⊜, v. Burdin 6.
C)*Turbiglio Franc., v. Barolo 12.
*Turbil Giulio, v. Mercanti 18.
Turletti Umb., v. Andrea Provana 1.
C)*Ugo Giacomo, p. S. Giovanni 9.
*Urani Edoardo, v. Consolata 1.
*Vacchetta Edoardo, v. Cavour 50.
*Vaglienti Augusto, p. Vitt. Em. I, 23.
C)*Valabrega Davide, v. Ospedale 4 *bis*.
Varaglia Serafino, c. Siccardi 7.
*Vaudagna Maurizio, v. Botero 7.
*Vaudetti Lodov., ⊜, v. Venti Sett. 87.
Vaudetti Spirito, p. S. Carlo 4.
Vercellone Camillo, v. Sacchi 20.
Vercellone Silvio, v. Gioberti 41.
C)*Verzone Franc., v. S. Tommaso 6.
*Viancini Flaviano, *studio* Porrone, via Cernaia 46, *abit.* v. Bogino 8.

*Vigliardi Carlo, v. delle Orfane 29.
Vigliardi Diodato, v. delle Orfane 29.
*Viglino Pompeo, *studio* Porrone, via Cernaia 46.
*Vignolo Lutati, v. S. Dalmazzo 17.
C)*Villa Fausto, ⊜, *studio* Villa Tommaso.
C)*Villa Tommaso, comm. ✻, via San Domenico 1.
*Villavecchia Carlo, v. Fabro 6.
C)*Vinardi Giorgio A., v. Bellezia 15.
Vinca Carlo fu Carlo, v. Garibaldi 5.
C)*Vitalevi Marco, v. Cernaia 18.
C)*Vitalevi Moise, c. S. Martino 1, p. 2.
*Vitelli Gerolamo, v. Garibaldi 24.
*Vitelli Gio. di Gerol., v. Garibaldi 24.
C)*Zacco Pietro, v. Garibaldi 22.
*Zanna Federico, v. Fabro 4.
*Zini nob. Lamberto, v. Cernaia 6.
*Zola Adriano, c. Vitt. Em. II, 84.
*Zoncada Gius., v. Saluzzo 42.

Consiglio di disciplina dei Procuratori

Via San Domenico 13.

Presidente

Abate cav. avv. Marco, v. Corte d'App. 11.

Segretario

Piumatti avv. Andrea, v. S. Tommaso 7.

Tesoriere

Margary cav. Gius., v. Palazzo di Città 10.

Consiglieri

Arnaldi Gio. Batt., v. delle Scuole 9.
Barrera avv. Pio, v. S. Tommaso 1.
Borgetto avv. Felice, corso Palestro 4.
Brezzi avv. Camillo, v. delle Orfane 5.
Cauiberti avv. Ern., v. Venti Sett. 78.
Ferraris avv. cav. Gio., v. Garibaldi 53.
Garrone avv. cav. Ang., v. Bellezia 12.
Magliardi avv. ⊜, Gius., v. Stampatori 6.
Nicolone avv. Lodovico, v. Barbaroux 31.
Occhiardi avv. Franc., v. delle Orfane 5.
Villavecchia avv. Carlo, v. Garibaldi 47.
Vitelli avv. Gerolamo, v. Garibaldi 24.

Procuratori.

Abate cav. avv. Marco, v. Corte d'App. 11.
Abate avv. Marco di Marco, via Corte d'Appello 11.
Abate-Daga avv. Pietro, v. Rosine 6.
Abbati avv. Luigi, c. S. Martino 4, *studio* v. Milano 2.
Abbiate avv. Mario, v. Assarotti 3.
Accossato avv. Filippo, p. Statuto 3.
Acuto avv. Pietro, v. Corte d'Appello 6.
Agaldi avv. Oscar, v. Perrone 2, p. 2.
Agassio avv. Natale, v. Barbaroux 16.
Agostino avv. Pier Franc., v. Genova 24.
Albera avv. Ernesto, v. del Carmine 11.
Alliana Luigi, *ufficio* v. Porta Palatina 1, *abitazione* v. Garibaldi 45.
Amateis avv. Delfino, v. Maria Vittoria 42.
Amateis avv. Giacomo, v. Garibaldi 40.
Amede avv. Achille, v. S. Agostino 6.
Ametis avv. Delfino, v. Maria Vitt. 42.
Amossi avv. Ermingio, v. Mad. Crist. 21.
Amprimo avv. Oreste, v. Garibaldi 18.
Angonoa avv. Enrico, v. Princ. Tommaso 4
Appiano Umberto, v. Giulio 16.
Argan avv. Giulio, v. delle Scuole 9.
Arnaldi Gio. Batt., v. delle Scuole 9, p. 2.
Arnò avv. Carlo, v. S. Anselmo 2.
Artusio avv. Bartolomeo, v. Juvara 20.
Arzeni avv. Pietro, c. Reg. Margh. 174-76.
Bacigalupo avv. cav. G., v. Pietro Micca 10.
Badanelli avv. Bern., ⊜, v. Pietro Micca 17.
Badano avv. Franc., v. Porta Palatina 12.
Baer avv. Enrico, c. Valdocco 1.
Bagnaschi Carlo Ambr., caus. v. Saluzzo 32
Baldioli-Chiorando avv. Vincenzo, via Lagrange 21.
Balocco avv. Andrea, v. Brofferio 1.
Banchio avv. Ignazio, v. Barbaroux 1.
Barberis avv. Carlo, v. Corte d'Appello 6.
Barberis avv. Eug., v. Stampatori 6.
Barberis avv. Pasquale, v. Venti Sett. 44.
Baretta avv. Donato, v. del Carmine 8.
Barrera avv. Angelo, *studio* Lingua, via Garibaldi 18, *abitaz.* v. Rossini 6, p. 1.
Barrera avv. Pio, v. S. Tommaso 1, p. 2.
Bassi avv. Edoardo, v. Burdin 6.
Bastia avv. Emilio, v. Consolata 5.
Becchis avv. Vitt., v. Bellezia 7.
Bechis avv. Guido, *studio* v. Bertola 40, *abitaz.* v. Amedeo Avogadro 16.
Bedino avv. Giacomo, v. Misericordia 3.
Belli avv. Giulio, v. Garibaldi 11.
Bellono avv. Carlo Alb., v. Siccardi 1.
Bellono Enrico, v. Corte d'Appello 9.
Beltrandi avv. Gio., v. del Carmine 11.
Benazzi avv. Luigi, p. Statuto 3.
Benso avv. Carlo, v. Garibaldi 40.
Berardelli avv. Mich., p. Venezia 3.
Berra Achille, v. S. Tommaso 10.
Bersanino avv. Angelo, v. Ponza 4.
Bertarelli avv. Paolo, v. Assarotti 7.
Bertinatti avv. Adolfo U., v. Botero 15.
Bertini avv. Giuseppe, v. Bellezia 17.
Bertini avv. Ottavio, v. delle Rosine 13.
Bertola avv. Franc., v. Garibaldi 24.
Bertolini avv. Stefano, v. Maria Vitt. 18.
Bertone avv. Giovenale, v. Consolata 3.
Bertotto avv. Matteo, v. S. Quintino 15.
Betzler-Merz avv. Carlo, *abitazione* via Ormea 49, *studio* v. S. Dalmazzo 17.
Blanchetti avv. Enrico, v. S. Dalmazzo 16.
Bo avv. Vinc., *studio* Costa-Bioletti, via Garibaldi 19.
Boffa avv. Edoardo, v. Barbaroux 6.
Boiral avv. Edilio, v. Garibaldi 24.
Bolla avv. Gius. Andrea, v. Finanze 7.
Bollati avv. Francesco, v. Siccardi 1.
Bollati avv. Giacomo, v. Garibaldi 23.
Bologna Ferd., v. Bellezia 16, p. 2.
Bona avv. Adolfo, uffiz. ⊜, p, Statuto 3.
Bonaudi avv. Emilio, v. Scuole 9.
Borgetto avv. Felice, c. Palestro 4.
Bosio avv. Bernard., v. Amedeo Avogadro 9

Bosio avv. Carlo, *abitaz.* v. Alfieri 21, *studio* v. Misericordia 8
Bosio avv. Secondo, v. Pietro Micca 20.
Bosio avv. Vitt., ☎, *studio* Alliana, via Porta Palatina 1.
Bosio avv. Vittorio, v. Garibaldi 20.
Bozzi avv. Gius., v. Zecca 12.
Bozzolo avv. Tancredi, v. Corte d'App. 9
Bracchi avv. Gius., ☎, *studio* Caligaris, via Corte d'App. 2, *abit.* v. S. Dom. 40.
Bracco avv. prof. Cesare, v. Giannone 4.
Brezzi avv. Camillo, v. Orfane 5
Brignone avv. Gust. ☎, v. S. Dalmazzo 16.
Broccardi Gio. fu Gius., v. Carmine 11.
Broglia avv. Carlo Felice, v. Barbaroux 13.
Bruno avv. Giulio, v. Consolata 1.
Bruno di Cussanio conte avv. Ermanno, v. S. Quintino 5.
Bubbio Alberto, ☎, v. Siccardi 2, p. 2
Bubbio avv. Amilcare, sost. Bubbio Alb., c. Siccardi 2.
Buffa di Perrero avv. Aless., v. Garib. 38.
Bullaglia avv. Gius., v. S. Tommaso 6.
Busala avv. Ettore, v. Orfane 5.
Busala not. Innocenzo, v. Orfane 5, p 2.
Busca avv. Angelo, strada di Casale 298 (Madonna del Pilone)
Buscaglione avv. Giac., v. Bertola 50.
Caccia avv. Enrico, v. Lagrange 32.
Cagno avv. G. B., v. Mercanti 5.
Cairola avv. Zaverio, v. Venti Sett. 87.
Calderini avv. Basilio, ☎, v. S. Dalmazzo 17
Caligaris avv. Gust., v. Corte d'Appello 2.
Calliano avv. Camillo, v. Consolata 1.
Calosso avv. Luigi, via Siccardi 1.
Calza avv. Federico, v. Princ. Tommaso 3.
Camerano avv. Carlo, v. Stampatori 12, *ufficio* v. Barbaroux 6.
Camoletto avv. Franc., v. Misericordia 1.
Campi avv. Camillo, v. Porta Palatina 12.
Cane avv. Giov. B., v. delle Scuole 9.
Cantamessa avv Luigi, c. Vitt. Em. II, 57.
Cantatore avv. Franc., v. Stampatori 19.
Capello avv. Cesare, v. Carmine 8.
Capello avv. Mario, v. S. Dalmazzo 20.
Cappa avv. Massimo, v. S. Agostino 2.
Carbone avv. Carlo, *studio* v. S. Agostino 2, *abitaz.* v. Bogino 27.
Caretto avv. Guido, c. Siccardi 5.
Carraria Martinotti avv. Eugenio, v. San Agostino 1.
Caruzzo avv. Lorenzo, v. Genova 20.
Casaccia avv. Gius., v. Garibaldi 23.
Cassina avv. Ott., v. Vitt. Amedeo II, 21.
Cassini avv. Aug., v. Saluzzo 8.
Castellani avv. Lor., v. Venti Sett. 72.
Catella avv. Giov., v. Venti Settem. 43.
Caudana avv. Luigi, successore Chiora, v. S. Domenico 22, p. 3.
Cavalli avv. Paolo Gius., v. Pietro Micca 20.
Cavallotti Gius., v. dei Mercanti 19.
Cavallotto avv. Oreste, v. S. Agostino 26.
Caviglione avv. Edoardo, v. Fabro 6.
Cellario avv. Costant., v. Scuole 9.
Cellone avv. Ettore, v. Assarotti 4.
Ceresole avv. Achille, v. Alfieri 24.
Cerrina avv. Luigi, v. Juvara 1.
Cerruti avv. cav. Tem., v. Garib. 2[illegible]
Cerutti avv. Cirillo, ✻, *studio* v. S. Tomm[illegible]
Chiappelli avv. Gius., v. Bertola 11.
Chiesa avv. Cesare, v. Garibaldi 18.
Cibrario conte Luigi, *abitaz.* c. S. Martino 2, *studio* p. Em. Filiberto 4.
Cimaz avv. Sebast. c. Siccardi 5.
Clarotti avv. Roberto, p. Savoia 4
Clerici avv. Ottorino, v. S. Dalmazzo 17.
Colombo avv. Donato, v. Barbaroux 6.
Colomiatti avv. Casim., *abitaz.* corso Re Umberto 15, *studio* v. Corte d'App. 9.
Comi avv. Edoardo, v. S. Tommaso 26.
Condio avv. Alfredo, v. S. Teresa 2.
Conelli avv. Carlo, v. Corte d'Appello 7, p. 2.
Conigliani avv. Lodovico, c Oporto 16
Conso avv. Aldo, v. Accad. Albertina 3.
Conta avv. Gerol., v. Stampatori 4.
Cordiviola avv. Cesare, v. Genova 2.
Corino avv. Vitt., v. Perrone 2.
Cortina avv. Alb., v. Porta Palatina 12.
Costa-Bioletti avv. Gius., v. Garibaldi 19.
Costa avv. Luigi, v. Orfane 7.
Costantino avv. Lor., v. Passalaqua 2[illegible]
Cottino avv. Ernesto, v. Mad. Cristina 34.
Crema avv. Paolo, v. S. Chiara 34.
Crosetti avv. Franc., v. Ospedale 10.
Cuniberti avv. Ern., v. Venti Sett. 78.
Cuniberti avv. Gius., v. Venti Settembre 32
Curletti avv. Luigi, vic. Santa Maria 3, *studio* Lecco.
Curli avv. Gius., v. Garibaldi 59.
Curtino-Castagneri avvoc. Edoardo, via Garibaldi 5, *abitaz.* al 19.
Damiani avv. Cesare, v. Corte d'App. 6.
Darbesio avv. Luciano, v. Garibaldi 18.
Daviso di Charvensod nob. Gaetano, via del Carmine 8.
De Agostini avv. Mario, v. delle Scuole 9.
Deandreis avv. Fr., v. Quattro Marzo 14.
Debenedetti avv. Aless., vic. S. Maria 2.
Debenedetti avv. Vitt., v. Ospedale 4 *bis*. *abit.* v. Gazomemetro 10.
Debernardi Franc., ☎, v. Consolata 1.
Debernardi avv. Lodovico, v. Consolata 1.
Debernardi avv. Luigi, v. Consolata 1.
Decaroli avv. Goffr., c. Vinzaglio 31.
Degiacomi avv. Carlo G., c. Palestro 4.
Dellarolle avv. Eusebio, v. Bertola 5.
Delpiano Franc., v. Stampatori 2.
Denina avv. Ces., p. Eman. Filiberto 1.
Destefanis avv. Camillo, p. Gran Madre di Dio 14, p. 2.
De-Vecchi avv. Gius. ☎, v. Orfane 7.
Dogliotti avv. Vinc., ☎, ✻, v. Milano 2.
Druetti avv. Vinc., v. Assarotti 4.
Ducloz avv. Carlo, ☎, ufficio Conelli, via Corte d'Appello 7.
Durelli avv. Giov., v. Fabro 2.
Dusnasi avv. Edoardo, v. Lagrange 9.

Emprin avv. Calisto, v. Venti Sett. 44.
Erbetta avv. Bernard., v. S. Donato 21.
Fabbro avv. Carlo, v. Deposito 3.
Falco avv. Cesare, v. Cernaia 22.
Fano avv. Eugenio, v. Iuvara 1, *abitaz.* v. Baretti 45.
Farinelli avv. Principio, v. Corte d'App. 6.
Fea avv. Carlo, v. Venti Sett. 72.
Fenoglio avv. G. B., v. delle Orfane 5.
Fenoglio avv. Luigi, v. Genova 18.
Ferrari avv. Leonida, v. Corte d'App. 6.
Ferrari avv. Simone, v. Corte d'App. 6.
Ferraris avv. Gio., ☎ v. Garibaldi 53.
Filippi avv. Luigi, v. dei Mercanti 9.
Fino avv Saverio, v. Conte Verde 7.
Fissore avv. Pietro, c. Reg. Margherita 131.
Flumene avv. Franc., v. del Deposito 9.
Foa avv. Emanuele, v. Carmine 11.
Foa avv. Ettore, v. Carlo Alberto 16.
Folco avv. Valerio, v. Garibaldi 53.
Forneris Sebast., v. Garibaldi 45.
Franchino avv. Andrea, v. Bellezia 11.
Frassati avv. Raffaele, ☎, v. Arsenale 6.
Fulcini avv. Postremo, v. Venti Sett. 71.
Gagliardino avv Amedeo, v. S. Chiara 15.
Gallenga avv. Vinc., v. Fabro 3.
Gallo avv. Vinc., v. Perrone 3.
Gamba avv. Eugenio, v. delle Orfane 16.
Garassino Gius., v. Consolata 5
Garbaccio avv. Ann., v. Montevecchio 19.
Gariazzo avv. Luigi, v. della Consolata 6.
Garizio avv. Gian Giorgio, v Garibaldi 21.
Garlanda avv. Valerio, v. Carmine 6.
Garneri avv. Gius., v. Accad. Scienze 2.
Garola avv. Fausto, v. Barbaroux 31.
Garola avv. Vinc, ☎, v. Barbaroux 31.
Garrone avv. cav. Ang., v. Bellezia 12
Garzena avv. Alb., v. S. Tommaso 4.
Gattico avv. Carlo Ant., v. Barbaroux 29.
Gauthier Gioachino, ☎, v. S Teresa 7, p. 2.
Gedda avv. Vincenzo, v. Garibaldi 40.
Gerard avv. Alfredo, v. Orfane 16.
Gerardi avv. Franc., v. Orfane 16, p. 2.
Geri avv. Albino, sostit. Bubbio, corso Siccardi 2.
Geymonat avv. Edoardo, v. Assarotti 4.
Gherardini avv. Plinio, v. Corte d'App. 2.
Giaj-Tenua avv. Candido, v Garibaldi 31.
Giani avv. Romualdo, v. Cernaia 14.
Giannotti avv. cav. Pietro, c. Siccardi 7.
Giolitti avv. Pompeo, v. Consolata 15.
Giordanino avv. Fel., *studio* v. Mercanti 9.
Giordano avv. Carlo fu Gius., sost. Giordano Francesco.
Giordano avv. Carlo di Francesco, via Barbaroux 31.
Giordano cav. Francesco fu Giuseppe, v. Barbaroux 31.
Giovanelli avv. Fil., gall. Nazion., scala A.
Gisla avv. Antonio, v. Mazzini 4.
Giusiana avv. Enrico Michele, v. Corte d'Appello 7
Goggi avv. Aless., v. Garibaldi 59.
Goria avv. C. fu E., c. Vitt. Eman. II, 78.
Goria-Gatti avv Cesare, v. Corte d'App. 2.
Grassis avv. Carlo, v. S. Agostino 2.
Griffa avv. Franc., v. Venti Sett. 79, p. 2.
Griglio avv. G. Amil., v. Franco Bonelli 8.
Griva avv. Franc., v. Barbaroux 12.
Grosso avv. Federico ☎, success. Miretti, via S. Tommaso 6, p. 1.
Guaita avv. Gaet., v. Barbaroux 1.
Guastone-Belcredi avv. G., v Assarotti 5.
Guglielminetti avv. Fil., v. S. Donato 60.
Gunzi avv. Gius., v. Assarotti 10.
Konrad avv. Silvio, v. Princ. Tommaso 31.
Laguzzi avv. Giacomo, studio Barrera, v. S. Tommaso 1.
Lanino avv. Edoardo, v. Alfieri 15.
Lavezzeri avv. Giustiniano, v. Mercanti 9.
Lettel avv. Vitt., c. Princ. Oddone 65.
Levi avv. Abramo, v. Barbaroux 1.
Levi avv. Costanzo, v. Garibaldi 53 e via Venti Settembre 56.
Levi avv. Israele, ufficio Levi Samuele.
Levi avv. Pacifico, c. Oporto 40.
Levi avv. Samuele, v. Garibaldi 10.
Levi avv. Ugo, v. S. Agostino 26.
Lingua avv. Gio., v. Garibaldi 18.
Lombardi avv. Leonida, v. Cernaia 22.
Lorio avv. Felice, v. Genova 24.
Losano avv. Alessandro, v. Genova 2, p. 2.
Lucca avv. Eug., strada di Francia 21.
Maccari avv. Luigi, p. Savoia 4.
Maestri avv. Giov., v. Venti Sett. 79.
Magiera avv. Gino, v. Perrone 2.
Maissa Fausto, v. Bellezia 7.
Malnati avv. Guido, v. Maria Vittoria 30.
Malvano avv. Gustavo, v. Misericordia 8.
Manassero Luciano, v. Siccardi 1.
Mantelli avv. Dalmazzo, v. S. Dalmazzo 16.
Manzi avv. Ettore, v. S. Teresa 14.
Marchelli Ambr., Venti Settembre 44.
Margary avv. Onor., v. Palazzo di Città 10.
Mariani Emilio. p. Statuto 18
Mariano avv. Mario Massimo, v. Orfane 26.
Mariano Matteo, v. Drovetti 29.
Maritano avv. Lorenzo, v. Botero 7.
Marro avv. Cesare, nello *studio* Debernardi.
Martinengo avv. Enrico, p. Venezia 3.
Massaza avv. Gabriele, v. Garibaldi 49.
Mazzarelli avv Pietro, v. Consolata 5.
Melana avv. Cesare, *studio* Tommasi.
Mennyey avv. Gio., c. Valentino 3.
Menzio avv. Paolo, v. S Teresa 11.
Mercandino avv. Ernesto, v. Venti Sett 6.
Migliardi avv. Gius., ☎, v. Stampatori 6.
Migliardi avv. Rinaldo, v. Garibaldi 26.
Milone Vinc., v. S. Maria 2.
Miretti Luigi, v. S. Tommaso 6.
Mocagatta avv. Vinc., *studio* via Mercanti 17, *abitaz.* v Ospedale 26.
Moda avv. Nemore, c. Vitt Em. II, 25.
Molar avv Gio., v. Pietro Micca 25.
Molinari avv. Carlo, v. Pietro Micca 16.

Mollard avv. Emilio, v. Assarotti 17.
Monetti avv Gio., v. Scuole 15.
Mora avv. Carlo, v. Montevecchio 1.
Morando avv Antonio Paolo, via San Francesco da Paola 25
Moriondo avv. Santino, c. Siccardi 5, p. 1.
Morteo avv. Mario, v. Fabro 8.
Mosso avv. Achille, v. Orfane 16.
Motta avv Giuseppe, v. Venti Sett. 78.
Muggio avv. Luigi, v. Venti Settembre 71.
Necco Andrea, v. Finanze 7.
Negri Vinc., uff. ☎, v. Basilica 12.
Negro avv. Gio., v. S. Maria 10.
Nicola avv. Ludovico, v. S. Agostino 2.
Nicolone avv. Lodovico, sostit. Giordano.
Nissim Guglielmo, v Orfane 5.
Noberasco avv. Guido, v. Genova 21.
Novara avv. Gius., v. Corte d'Appello 13.
Obert avv. Ettore, v. Stampatori 4.
Oberti avv. Carlo, v. Carmine 4.
Occelletti avv Carlo, v. Corte d'Appello 6.
Occelli avv. Paolo Cam., v. Corte d'App. 6.
Oggero avv. Ant., v. Garibaldi 41.
Omodei avv. Pier Attilio, v. Assarotti 5.
Oreglia avv. Pio, v. Princ. Amedeo 31.
Ovazza avv. Leone, v. S. Tommaso 6.
Ovazza avv. Salvatore, v. Barbaroux 6.
Panighetti avv. Guido, v. Villa Regina 9.
Paoletti avv. Federico, v. Corte d'App 9.
Paoletti avv. Pier Ang., v. Quattro Marzo 7.
Paolini avv. Gius., v. S. Tommaso 7.
Pastore avv. Cesare, v. Silvio Pellico 5.
Pavarino avv. Luigi, v. Garibaldi 18.
Paterni avv. Sandro, v. Garibaldi 13.
Pecco avv. Basilio, v. Orfane 5.
Pelucchi avv. Aless., v. Garibaldi 39.
Perino avv Carlo, v. Stampatori 6.
Rabaschino avv. Marco, p. S. Giovanni 9.
Petrasanta avv. Gius., v. Arsenale 10.
Peyrot avv. cav. Eligio, v. Fabro 2.
Pezza Di-Pavignano avv. cav. Francesco, via Bellezia 17.
Pia avv. Luigi, v. Garibaldi 13, p. 2.
Piccinini avv. Pietro, c. Oporto 40.
Pich avv. Carlo, v. Venti Settembre 78.
Pignocco Carlo Alberto, p. Eman. Filib. 1.
Pissavini avv. Luigi, v. Corte d'App. 9.
Pittarelli avv. Giacomo, v. S. Chiara 22.
Piumatti avv. Andrea, *studio* v. S. Tommaso 7.
Pizzorni avv. Vittorio, c. Siccardi 4.
Poddigue avv. Gius., p Savoia 4.
Ponteri avv. Arnaldo, v. Genova 22, p. 2.
Porta avv. Gius., v. Bonafous 7-9.
Porzio avv. Adolfo, v. Garibaldi 28.
Pozzo avv. Gius., v. Consolata 3.
Prandi avv. Gust., v. Assarotti 5.
Presbitero avv. Ferd., ☎, v. Mercanti 17.
Pucci avv. Roberto, v. Garibaldi 8.
Pugliese avv. Maria Em., v. Cernaia 18.
Rabacchino avv. Marco, p. S. Giovanni 9.
Raineri avv. Maurizio, sost. De-Vecchi, v. Orfane 7.
Rama avv. Vittorio, v. Corte d'Appello 2.
Rambosio avv. Vinc., v. S. Teresa 11.
Ravasenga avv. Luigi, succ. Ravasenga Gio. Ant., v. Orfane 6, p. 2.
Raverdino Franc., c. Vitt. Em. II, 38.
Rebuffatti Gius., *studio* Alloati, v. Bellezia 5.
Regis Gius., v. Milano 12, p. 3.
Reyneri avv. Luigi, v. Bellezia 17.
Ricca-Barberis avv. Mario, c. Vittorio Emanuele II, 36.
Ricchiardi avv. cav. Franc., v. Orfane 5.
Richetti avv. Alberto, v. Consolata 1.
Rippa avv. Bernardo, v. Misericordia 1.
Risso avv. Alberto, v. Quattro Marzo 5.
Roccarino avv. Maurizio, *studio* v. Carmine 6, *abitaz.* v. Buniva 9.
Rodella avv. Carlo, c. Vitt. Em. II, 61.
Roggero avv. Alberto, v. Quattro Marzo 7.
Roggia avv. Attilio, v S. Agostino 1.
Roggieri Camillo, v, Genova 13, p. 2.
Ruggiero avv. Pier Carlo, ☎, v. Garibaldi 59
Rolando avv. Achille, v. Boucheron 4.
Rolfo avv. Carlo, v. Stampatori 21.
Rollino avv Elig., succ. Cuneo, v. S Maria 3.
Ronchetti avv. Gius., v. Barbaroux 6.
Rossi avv. Eugenio, v. S. Dalmazzo 16.
Rossi Gio. Ant., sostit. Grosso.
Rossi avv. comm. Teof., c. Vitt. Em. II, 14.
Rosso avv. Alberto, v. Ponte Mosca 27.
Rovea avv. Camillo, v. Valeggio 5.
Ruata avv. Franc., v. Garibaldi 13, p. 2.
Sabbione avv. Baldassarre, via San Dalmazzo 6.
Sabbione avv. Venanzio, v. S. Dalmazzo 6.
Sacco avv. Aless., v. Scuole 9.
Sacerdote avv. Pacifico, v. Pescatori 7.
Sachero avv. Melch., v. Garibaldi 20.
Scalvino avv. Cesare, studio Bologna.
Scalvino avv. Gio., v Botero 3.
Scassa avv. Alfonso, v. Chiara 15.
Sciorati avv. Cleto, v. Corte d'Appello 11.
Scotti avv. Massimo, v. Orfane 2, p. 1.
Segre avv. Edoardo, v. Riberi 2.
Segre avv. Napoleone, v Ospedale 10.
Segre avv. Salvatore, v. Garibaldi 20.
Sertorio avv Gio., v. Misericordia 4.
Setragno Carlo, v. Misericordia 3
Sola avv. Riccardo, v Garibaldi 22.
Solavagione Gio., sost. cav. Margary.
Solito avv. Gio. Carlo, v. Garibaldi 9.
Sollier Carlo, c. Siccardi 26.
Songia avv. Giorgio, c. Vitt. Em. II, 29.
Spada avv. Eman., v. Princ. Amedeo 13.
Stella cav. Clemente, v Vitt. Amedeo II, 29.
Stratta avv. Tancredi, v. Vitt. Amedeo II, 11.
Suffo avv. Edoardo, c. S. Martino 8.
Tabusso avv. Secondo, *studio* Sachero, v. Garibaldi 20; *abitaz.:* v. S. Maria 3.
Taccone avv. Federico, v. S. Teresa 24.
Tanda avv. Augusto, v Garibaldi 38.
Teppa avv. Corrado, v. Consolata 1.
Tebaldini avv. Dom., v. Cernaia 4.
Tessiore avv. Edgardo, v. S. Dalmazzo 7.

Testore avv. Pietro, v. Botero 3.
Toesca di Castellazzo avv. Pompeo, via Stampatori 6.
Tommasi Giulio, v. Genova 3
Torazza avv. Gaspare, v. Garibaldi 8.
Tovegni avv. Federico, v. Pietro Micca 20.
Tovo avv. Alfredo, v. Orfane 6
Treppiè avv. Luigi, v. Bellezia 7.
Treves avv Claudio, v. S. Anselmo 1.
Trinchero Dom., c. Siccardi 1.
Tua avv. Alfonso, v. Saluzzo 2.
Turbil avv. Giulio, v. Mercanti 18.
Ugo avv. Giacomo, p. S. Giovanni 9.
Urani avv. Edoardo, v. Consolata 1.
Vacchetta avv. Edoardo, v. Cavour 50.
Valabrega avv. Davide, v. Ospedale 4 *bis*.
Vallosio avv. Gio., v. Bellezia 7.
Varese avv. Angelo Achille, v. Bellezia 15.
Varese Ercole Felice, v. Bellezia 15, p. 2.
Vaudagna avv. Maurizio, v. Botero 7.
Vaudetti avv. Lodovico, ☎, v. Venti Sett. 87 e Quattro Marzo 1.
Vaudetti avv. Oreste, v. Venti Sett. 85.
Vaudetti avv. Spirito, p. S. Carlo 4.
Viale avv. Benedetto, v. S. Dalmazzo 28.
Vigada avv. Luigi, S. Agostino 2, p. 1.
Vigliardi avv. Carlo, v. delle Orfane 29.
Vignolo-Lutati avv. Marcello, via San Dalmazzo 17.
Villanis avv. Alberto, v. Juvara 20.
Villata avv. Gio., v. Orfane 5.
Villavecchia avv. Carlo, v. Fabro 6.
Vinca avv. Carlo, v. Garibaldi 5.
Vitelli avv. Gerolamo, v. Garibaldi 24.
Vitelli avv. Gio., v. Garibaldi 24.
Zacco avv. Pietro, v. Fabro 6.
Zanna avv. Federico, v. Fabro 4.
Zini avv. nob. Lamberto, v. Cernaia 6.

Consiglio Notarile
Via Assarotti 2.

Presidente
Tabasso Pier Franc., comm. ☎, p. Solferino 1.

Segretario
Borelli Paolo Maria, ☎, v. Consolata 1.

Tesoriere
Faà avv. Carlo, ☎, c. Palestro 4.

Consiglieri
Giacobino Camillo, v. S. Chiara 8.
Teppati Camillo, ☎, v. Arsenale 6.
Meyer avv. Vincenzo, v. Juvara 1.
Dogliotti cav. Delfino, v. Milano 16.
Baldioli Emilio, v. Arsenale 10.
Peretti cav. Franc. (Coassolo Torinese).
Costa avv. Oreste, v. Botero 19.
Andreis cav. Giovanni (Sciolze).
Aimerito Ant. (Garmagnola).

Membri supplenti
Germonio cav avv. Delfino (Alpignano).
Ternavasio cav. Domenico (Caselle Tor.).

Archivio Notarile distrettuale
di Torino
Via Assarotti 2.

Conservatore
Mariano not. Guglielmo, ☎, v. Assarotti 2.

Archivisti
Gastaldi Felice, c. Principe Oddone 83.
Rambosio avv. Pietro, v. Juvara 10.

Sotto-archivisti
Busto Felice, c. Princ. Oddone 83.
Gastaldi Agostino, c. Princ. Oddone 83.
Maina Angelo, v. Moncalieri 31.

Copisti
Dassano Pietro, v. Ariosto 1.
Ballarino Renzo, c. Re Umberto 11.
Abbriata Edoardo, v. Saluzzo 15.

Custode
Braglia Romeo, v. Assarotti 2.

Notai certificatori
Signoretti avv. Gio., ☎, v. Stampatori 6.
Bonelli Pietro, v. Ospedale 4 *bis*.
Ajmone Pietro, v. Assarotti 4.
Nuccio Matteo, v. Mercanti 19.

Notai esercenti in Torino
Ajmone Pietro, accreditato presso il Debito Pubblico, v. Assarotti 4, p. 3.
Baldioli Emilio, v. Cernaia 36.
Bastone avv. Vitaliano, v. Pietro Micca 15.
Bollati avv. G. Andrea, v. Arsenale 10.
Bonelli Pietro, ☎, accreditato presso il Debito Pubblico, v. Ospedale 4 *bis*,
Borelli cav. Paolo Maria, v. Consolata 1.
Cantù cav. Gius., v. Venti Settembre 40.
Cassinis avv. Giambattista, v. Botero 19.
Cerale avv. Alessandro ☎, v. Milano 20.
Converso Carlo, p. Castello 18, accreditato presso il Debito Pubblico.
Costa avv. Oreste, v. Botero 19
Devalle Gio. ☎, v. Mercanti 30, accreditato presso il Debito Pubblico.
DeVecchi cav. avv. Luigi, v. Cernaia 2.
Dogliotti Delfino, ☎, v. Milano 16.
Faà avv. cav. Carlo, c. Palestro 4.
Ferraris Vitt., v. Arsenale 14.
Garetti Marcello, v. Stampatori 6.
Garino avv. Ferd., v. Milano 2.
Giacobino Camillo, v. S. Chiara 8.
Marini Edoardo, v Stampatori 19, p. 3.
Martini cav. Dom., v. Garibaldi 18, p. 1.
Meyer avv. Vinc., v. Juvara 1.
Mousset Gio., v. Maria Vittoria 6.
Nuccio Matteo, v. Mercanti 19.
Patrito Celso, v Stampatori 25.
Richieri Gio., v. Lagrange 22.
Scanavini cav Gustavo, v. Mercanti 2, accreditato presso il Debito Pubblico.
Sesia cav. Gius., v. Garibaldi 22.

Signoretti avv. Gio., ✉, v. Stampatori 6.
Staccione Gius., v. Alfieri 10, p. 2, accreditato presso il Debito Pubblico.
Tabasso P. Franc., comm. ✉, p. Solferino 1.
Teppati Camillo, ✉, accreditato presso il Debito Pubblico, v. Arsenale 6.
Turbil Emilio, v. Mercanti 18.
Verzone Pietro, v. Bellezia 11.

Notai
esercenti nel distretto di Torino.

Alpignano . . Germonio avv. Delfino.
Andezzeno . . Molino Paolo.
Balangero . . Fumelli Enrico.
Barbania . . Goria avv. Carlo.
Bosconero . . Vercellone avv. Silvio.
Brusasco . . Riva avv. Camillo.
Id. Miino Giuseppe.
Id. Varaglia avv. Florido.
Cambiano . . Collo avv. Giacinto.
Cantoira . . N. N.
Carignano . . N. N.
Id. Dotta avv. Marcellino.
Carmagnola . Aimerito Ant.
Id Odello avv. Domen.
Id. Turletti cav. Luigi.
Casalborgone Campagnola cav. Giorgio.
Id. N. N.
Caselle Torin. Ternavasio cav. Domen.
Id. N. N.
Ceres . . . . Castagneris avv. cav. Gius.
Id. Veglio Ballerini avv. Carlo.
Chialamberto Caveglia avv. Antonio.
Chieri . . . Colomiatti cav. avv. Melch.
Id. Collo cav. Gius.
Id Rho avv. cav. Vinc.
Id Candellero Gio.
Chivasso . . Ferreri avv. Tancredi.
Id. Lupo cav. avv. Pietro.
Id. Vallauri avv. Guido.
Ciriè . . . . Perino cav. Gio. Carlo.
Id. Fontanelli Egisto.
Coassolo . . . Peretti cav. Franc.
Collegno . . Valente avv. Michele.
Corio . . . . Macchiorletti avv. Enrico.
Id Goria avv. Carlo.
Favria . . . Borgialli Costantino.
Feletto . . . N. N.
Foglizzo . . . N. N.
Forno Rivara N. N.
Front . . . N. N.
Gassino . . . Mijno avv. Onorino.
Id. Pistoia avv. Adolfo.
Grugliasco . . N. N.
La Loggia . Bonino Gius.
Lanzo Torin. Signoretti avv. Domenico.
Id. Bruna avv. Gio. Batt.
Id. Bruno avv. Cesare.
Lavriano . . Maia Ilario.
Leyni . . . . Bianco Gio.
Mathi . . . Piccini avv. Pietro.
Moncalieri . . Isolatti avv. Gio.
Id. Obert Luigi.
Id. Ruella avv. Stefano.
Montanaro . Fontana Domen.
Nole . . . . Tempo cav. Guglielmo.
Orbassano . . Sismondi avv. Camillo.
Id. Borgna avv. Lino.
Pecetto . . . N. N.
Pianezza . . . Rigoletti Federico.
Pino Torinese Giaglietti cav. Umberto.
Piobesi . . . Barale avv. Michele Dom.
Piossasco . . Garetti avv. Alessandro.
Id. Bellingeri avv. Leopoldo
Poirino . . Oddenino cav. Gio. Batt.
Id. Corno avv. Cesare.
Pralormo . . Ferrero Antonio.
Riva di Chieri Torretta avv. Ernesto.
Rivara . . . Davito Gara avv. Gius.
Rivarolo Can. Morelli avv. Gio.
Id. Pavia avv. Carlo Alberto.
Rivoli . . . . Cellone Lorenzo.
Id. Vezzetti Pacifico.
Rocca Canav. Tibone Angelo.
Rondissone . . Fissore Pietro.
Santena . . Fagion dott. Antonio.
S. Benigno Can. Teppati avv. Carlo.
Id. Riva avv. Camillo.
S. Mauro Tor. Copasso avv. Eugenio.
S. Maurizio . De Silvestris avv. Franc.
Sciolze . . . Andreis cav. Gio.
Settimo Torin. Avenati avv. Albino.
Trofarello . . Barberis Franc.
Venaria Reale Schellini avv. Alessandro.
Id. Franchi avv. Carlo.
Verolengo . . Cassone avv. Riccardo.
Verrua Savoia Andreis Ettore.
Villastellone . Lupotti cav. Ermenegildo.
Vinovo . . . Cossolo Antonio.
Viù . . . . Baricco avv. Giulio.
Id. Guglielmino avv. Domen.
Volpiano . . Cecchettani dott. Arnaldo.

Viaggiatori!
NUOVA TARIFFA DEI BIGLIETTI FERROVIARI
da TORINO (Porta Nuova) per tutte le Stazioni di Ferrovie e Laghi d'Italia
andata in vigore il 10 Settembre 1900
a termine delle Istruzioni (n. 80) della Direzione Gen. delle Ferrovie del Mediterraneo (17 Agosto 1900).
Prezzo L. **1.25.** Presso le Librerie G. B. Paravia e C.

Consiglio dell'Ordine di Ingegneri ed Architetti
Galleria Nazionale ingr. D, p. nob.

Presidente
Negri cav. ing. Luigi, v. Magenta 20.
Vice-presidente
Giovane cav. ing. Carlo, v. Baretti 9.
Consiglieri
Tedeschi ing. Massimo, gall. Nazionale, D.
Gonella cav. ing. Andrea, v. Accademia Albertina 3.
Gerradini ing. Franc., v Luciano Manara 7.
Fontana ing Vincenzo, p. Vitt. Em. I, 12.
Marcenati ing. Alfredo, *consigliere segretario*, v. Plana 9.

Ingegneri ed Architetti.

N.B. I segnati coll'asterisco sono anche inscritti sull'Albo degli Ingegneri ed Architetti di Torino.

Aimerito Carlo, v. S Teresa 11.
Alasia Carlo, v. Corte d'Appello 22, p. 2
Albert ing. Alfredo, ✉, v. Mazzini 10.
Alberti-Teppa Pier Luigi, v. Milano 18.
Alessi di Canosio Giorgio, v. Montebello 4.
Alfieri Genta, *architetto*, v. Parini 10.
Allasia Filiberto, comm., ✉ cav. ✻, p. Vitt. Em. I, 10.
Ambrosetti Mario, p. Vitt. Em I, 8.
Andreis Vitt. Pio, c. Vinzaglio 23.
Ansaldi cav. Giorgio, v. della Rocca 49.
*Antonelli Costanzo, ✉, v. Vanchiglia 11.
Antoniotti Riccardo, *elettrotecnico*, corso Vinzaglio 16.
Arcando Arturo, v. Barbaroux 38.
Artom Alessandro, ✉, v. Venti Sett. 3.
*Artom Augusto, v. Bagetti 24.
*Audoli Luigi, v. Alfieri 26.
Axerio Paolo, v. dei Mille 9.
*Baggi Vitt., p. Saluzzo 4.
Bancheri Cesare, ✉ ✻, v. Gioberti 36
Barale Gius., c. Siccardi 65.
Baravalle Edoardo, v. Venti Sett. 58.
Barberis Evasio Ang., p. Vitt. Em. I. 13.
*Barberis Alessandro, v. Bogino 27, *studio* v. Pietro Micca 8.
Barberis Alfredo, v. Ponte Mosca 16
Barberis Ant,, v. Orto Botanico 7.
Barberis Bartol., c. Oporto 2.
*Baudi di Vesme Bened., v. Vanchiglia 6.
*Bechis Vinc., v. Goito 4.
*Bellia Gius., v. Pietro Micca 8, *ufficio* via Corte d'Appello 11.
*Benazzo G. B., v. Assarotti 9.
Beria Luigi, v. Bogino 2, p 2.
Berra Cesare, v. Princ. Tommaso 31.
*Bertoglio Felice, v. Perrone 2.
*Bertola Clemente, v. Alfieri 26.
Bertolini Marco, v. Pietro Micca 8.
Bertrand Franc., ✉, v. S. Dalmazzo 11.
Besozzi Gius., p. Venezia 3.
Blan Filippo, v. Vanchiglia 18.
Boccardo Emilio, c. Vinzaglio 23.
*Boella Gio., c. Valentino 7.
*Boggio Cam., ✻ e ✉, *arch.*, p. S. Martino 7.
Boidi-Trotti Gius., ✻, comm. ✉, v Goito 11
Bollati comm. Oreste, v. Pr. Tommaso 28.
Bologna bar. Luigi, v. Napione 4.
Bolognino Ambr. Gius., v. Cernaia 24.
Bon Gius., v. Fabro 3.
Bonamico Paolo, v Sagliano 1.
*Bonelli Enrico, ✻, ✉, v. Sacchi 18.
Bonelli Michelan., ✉, c. Vitt. Em. II, 66.
Bonfantini Ant, v Montevecchio 21, p. 2.
Bonicelli Enrico, v. S. Giulia 45.
Bonini cav. Carlo Fed., v. Ospedale 32.
Borella Candido, comm. ✻, v. Ospedale 46.
Borella Eman., v. Ponte Mosca 13.
Borella Felice, v. Ospedale 48.
Borgatta Vinc., *archit.*, v. Mad. Crist. 12.
*Borzini Emilio, *mecc.*, v. Goito 2, p. 1.
Bottiglia Ang., ✻, uff. ✉, v. S. Massimo 55.
Bovi prof Benvenuto Alessio, *studio* via Arcivescovado 1, *abit.* v. Montecuccoli 6
Bracco Ettore, c. Re Umberto 53.
Brandi Vincenzo., v. Gazometro 14.
Brayda Riccardo, ✻, v. Cernaia 38.
Brocchi G. B., p. Vitt Em. I, 10.
Buscaglione Gius., v. Monte Pietà 15.
*Camusso Ernesto, ufliz. ✻, comm. ✉, via Carlo Alberto 9, p. 1.
*Candellero Calisto, ✉, v. Garibaldi 49.
*Cappa cav Scipione, v. della Rocca 23.
Capuccio Gaetano, c. Vitt. Em. II, 84.
*Capuccio Mario, p. Statuto 15.
*Caramagna Aristide, v. Barolo 22.
Carena cav prof. S., v. Mazzini 34.
Caratti Bartol., ✉, v. Rosine 12.
Caroglio Giacomo, c. Vitt. Em. II, 41.
Carrassi del Villar cav. Paolo, p. Vittorio Eman. I, 7, *studio* v. Juvara 1.
Casalis Gio., v. Accademia Albertina 6.
*Casana cav. Severino, gran croce e gran cordone ✉, Senat., *ing. architetto*, via Principe Amedeo 34.
*Caselli Crescentino uffiz. ✉, *architetto*, c. Vitt. Em. II, 2, oltre Po
*Casetta cav. G. B. Eug, v. Monte di Pietà 8.
Cassina Gio, c. S. Martino 2.
Cassinis Ferdinando, v. Bogino 25.
Cassinis Franc., v. Botero 19.
Cavalli d'Olivola nob. Camillo, v. Po 30.
Cavalli Pietro Luigi, v. Roma 20.
Cena Ferdinando, v. Saluzzo 5.
Ceppi conte Carlo, gr. uff. ✉, v. Bogino 20.
Ceresa Angelo Carlo, v. S. Secondo 7 *bis*.
Ceriana Franc., p. Solferino 11.
Ceriana Stefano, v. della Rocca 15, p. 2.
Chiaraviglio Dino, v. Juvara 16.
*Chiaves Ermanno, v. Assietta 24.
Chionio Roberto, v. Orfane 7.
Cocito Enrico, c. Siccardi 35.
*Cocito Ferd., ✉, v. Princ. Amedeo 13.
Cornagliotti cav. Gius., p. Carignano 2.
*Corradini Franc., *studio d'ingegneria sanitaria*, v. Luciano Manara 7.

Cozzoli Angelo, v. Vassalli Eandi 9.
Cravera Pietro A., ✻, v Carmine 4.
Crema Camillo, v. Baretti 3.
*Crosa comm. Vinc., v. Cernaia 11.
Cruto, c. Vitt. Em. II, 32.
Croveri C., *meccanico*, c. S. Maurizio 27.
Cuttica di Cassine Gius., v. Goito 8.
*Dalbesio Adolfo, ✻, *archit.*, v. Assietta 11.
Dallola Leopoldo, v. Sacchi 36.
D'Angelo Giacinto, c. Oporto 31*bis*.
Darbesio Franc., c. Vitt. Em. II, 98.
*Davicini Attilio, 🖃, v. Sacchi 22.
Davis F., 🖃, galleria Geisser 3.
*Daviso di Charvensod dott. nob. Carlo, v. Ormea 52.
De Albertis Claudio, v. Pio Quinto 14.
Debernochi Giacomo, v. Zecca 31, *ufficio* v. Venti Settembre 72.
*Décugis Lor., v. c. Vitt. Em. II, 1 oltre Po.
Demezzi Ang., 🖃, v. Passalacqua 1.
Demonte Michele, v. della Rocca 17.
Destefani G., strada Val Salice.
Devalle Giovanni, c. Siccardi 4.
Diatto Alfredo, v. Ottavio Revel 17.
Diatto Vitt., 🖃, *indust.*, v. Moncalieri 8.
*Dogliotti Pier Maria, c. Palestro 10.
Druetti Alessandro, *miniere*, via Pietro Micca 15.
*Dubosc Edmondo, v. Princ. d'Acaja 62.
Enrico cav. uff. Gio., p. Statuto 13.
Errera Adolfo, v. Barbaroux 2.
*Errera Luigi, v. Mad. Cristina 47.
Fabbri cav. Giorgio, *ing. Capo del Genio Civile a riposo*, c. Vitt. Em. II, 16.
*Fadda cav. Stanislao, v. Soperga 12.
Falqui Raimondo, v. Venti Sett. 76.
*Fantini Ernesto, v Carlo Alberto 24.
Fantini E. e E. Marchesi, v. Carlo Alb. 24.
Farina nob. Corrado, v. Giannone 5.
Fasella Felice, comm. ✻, *ing. arch.*, corso Vitt. Em. II, 26.
*Fassio Gionata, c. Oporto 13.
*Fenoglio Pietro, 🖃, v. Venti Sett. 60.
*Fenolio Michele, comm., *ing. arch.*, via della Rocca 36
Ferrando Gio., 🖃, *specialità tetti piani*, v. S. Dalmazzo 7.
*Ferrante Gio. Batista, v. Rossini 3.
Ferrari D'Orsara conte Gius., v. Mille 7.
Ferrari Pietrogiorgi ing. E., via San Quintino 5.
Ferraris Dante, *industriale*, c. Vinzaglio 17.
Ferraris Pietro, c. Oporto 35.
Ferrero Alfonso, p. Statuto 9.
Ferrero L. C., c. Re Umberto 11, *abitaz.* c. Oporto 21.
*Ferrero Mich., *industriale*, c. Duca di Genova 12
Ferri G. B., p. Eman. Filiberto 12.
Ferria Gius. Gioach., v. Pr. Tommaso 31.
Ferrua Vittore, v. Garibaldi 23.
Fettarappa prof. cav. Giulio, v. Lagrange 29.
Filotti Gius, v. Barbaroux 6.
*Fiorini cav. Pietro, v. Cavour 46.
Fontana Enrico, v. Nizza 9.
*Fontana V., p. Vitt. Em. II, 12.
Francesetti cav. Carlo, v. Consolata 1.
Franco Gio., v. Venti Settembre 30.
*Frescot comm. Cesare, c. Vinzaglio 12.
Fubini Leone, p. Cavour 10.
Fusina Gerolamo, v. dei Mille 26.
Gabrielli Gio., c. Re Umberto 42.
Gay Corrado, v. S. Chiara 1.
*Galassini Alfredo, p. Carlo Em. II, 9.
Gallian Gio., v. Mazzini 20.
Gallo Gius., *arch.*, v. Galliari 31, p. 2
Gambetta Pietro, p. Mad Cristina 1.
Ganora Carlo, 🖃, v. Belvedere 6.
Garrone Lorenzo, v. Gioberti 8.
Gatti Gius., v. Conte Verde 1.
Gelati Cimbro, v. Bellavista (Val Salice).
Gay Corrado, v. S. Chiara 1.
Ghiglia Giuseppe, c. Valentino 37.
Ghiotti Ernesto, *archit.*, v. Vanchiglia 42.
Giacosa Corrado, v. S. Anselmo 17.
Gianoli cav. Carlo A., *arch.*, c. Vinzaglio 23
Gianoli Gio., v. della Rocca 22.
Gianoli Guido, v. Massena 20.
Gilodi comm. Costantino, v. al Monte 9.
Giordana Gio. Batt., v. Vanchiglia 20.
*Giovara Carlo, 🖃, v. Baretti 9.
Girola Alberto v. della Rocca 25.
*Giuliano Gius. v. Donati 14.
Givogre Savino, 🖃, v. Montebello 26.
Goffi Vitt., v. Vitt. Amedeo II, 13.
*Goglio Gius., 🖃, c. Oporto 41.
*Gonella nob. Andrea, v. Accad. Albert 3.
*Gorino Gabriello, v. Plana 1.
*Gribodo Gio., v. Cavour 5.
Grillo Alerino, v. Vittorio Amedeo II. 9.
Guagno Enrico, v. Cernaia 20.
*Guastalla Gius., *civ. e ind.*, v. della Rocca 24
*Guidetti-Serra Fel., *ind.*, v. Circonvallazione oltre Po 93.
*Guidi Camillo, 🖃, c. Valentino 7.
Gullino, *elettric.*, p. Solferino 16.
Hähnel M. E., *ind. mecc.*, strad. Lanzo 101.
Imbert Giacomo Paolo, v. Broffferio 3.
*Imoda G. E., *industr.*, v. Lagrange 20.
*Jorio Carlo, v. Mercanti 19.
La Vista Pasquale, 🖃, v. Gioberti 21.
Lenti Stefano, p. Lagrange 2.
Leosini Vincenzo, v. Burdin 6.
Leumann Felice, v. Amedeo Avogadro 20.
*Levi Adamo, gall. Nazionale, scala B.
Levi Amedeo, v. Carlo Alberto 31.
Levi Salvatore, *arch.*, v. Pietro Micca 15
Lombroso V., v. Accad. Albertina 36.
*Losio Carlo, 🖃, *studio* c. Re Umberto 2. *abitaz.* c. Vitt. Em. II, 71.
Luino Andrea, v. S. Donato 9.
Luzzati Cesare, v. Nizza 9.
Maciachini Aug. (Milano), v. Ugo Foscolo 5
*Malusardi Faustino, v. Napione 7.
Malvano Augusto, v. Mazzini 19.
*Marcenati Alfredo, *archit.*, via Plana 9, *studio* v. Mazzini 20, p. 2.

*Marchelli Luigi, v. Cernaia 27.
Marchesi Enrico, v. Passalacqua 10.
Marenco Emilio, v. Po 6, *studio* v. Genova 1
Marocco cav. Paolo, v. Bellini 7.
*Martorelli Luigi, v. S. Teresa 13.
Masino nob. Giusto, v. Lagrange 16.
*Massoero Ant., 🖃, v. Assarotti 4
Maternini Francesco, v. Arsenale 42.
Matthieu di Pian Villar nob. Gaetano, v. Garibaldi 24.
Mattirolo Adolfo, v. Massena 3
Mattirolo Ettore, v. Carlo Alberto 45.
*Mesano comm. Cesare, v. Mazzini 17
Menocchio cav. Raffaele, v. Cernaia 26.
Mezzabotta Carlo, *elett.*, c. Vitt. Em. II, 119
Midana Gius., c. Vinzaglio 15.
Migliore Spirito, *studio* v. Garibaldi 5; *abitaz.* v. Andrea Provana 5.
Mina Lorenzo, v. Mad. Cristina 34.
Mirone Enrico, v. Venti Settembre 35.
Molfese Gerardo, v. Venti Sett. 56.
Mollino Eugenio, v. Princ. Tomm. 39
Morelli Ettore, v. Princ. d'Acaja 60.
Morelli Gius., v. Arsenale 34.
Moreno Ottavio, comm 🖃, c. Vitt. Em. 71.
Morra Anacleto, c. Princ. Odd. 11*bis*.
Morra Pietro Paolo, 🖃, c. S. Maurizio 36.
*Moschetti cav. Stef., p. Vitt. Em. I, 12.
*Mottura cav. Enr., p. B. V. degli Angeli 2.
Mozzi Luigi, 🖃, v. Urbano Rattazzi 1, p. 1.
*Muggia Achille, v. Cernaia 6.
*Mussa Teresio, Veneria Reale
Nasi Agostino, 🖃, v. della Rocca 27.
Negretti Luigi, v. Mercanti 18.
Negri Camillo, p Mad. degli Angeli 2
*Negri cav. Luigi, v. Magenta 20
Neyrone Gino, v. Goito 2
*Nicolello Camillo, *arch.*, v. Garibaldi 13.
Oliaro Domenico, c. Oporto 37.
Olivero Eugenio, v. Venti Settembre 69.
*Operti Carlo, c. Valentino 5.
Pagani Felice, v. delle Scuole 13.
Pagani Gius., v. Goito 2.
Palmieri G. C., c. Vitt. Em. II, 50.
Pariani Achille, c. Vinzaglio 3.
Parrocchia Lorenzo, v. Maria Vittoria 51.
*Pastore Gius., v Montebello 21.
Peiroleri bar. Alfonso, v. della Rocca 16.
Pellegrini Adolfo, comm. 🖃, corso Duca di Genova 35.
*Penati cav. prof. Ces., v. Orto Botanico 30.
Pennachio Alberto 🖃, v. Pr. Tommaso 39.
Pepione Enrico, v. S. Secondo 7
Perincioli Ambr., 🖃, v. Sacchi 44.
Perini Ermenegildo, v. Quattro Marzo 14.
Perrachio Lodovico, v. Assietta 11
Peyron Amedeo, comm. 🖃, v. Bogino 25.
*Peyron Prospero, 🖃, v. Bogino 27.
Pianzola ing. Franc., v. Assietta 22.
Picasso V. E., v. Venti Sett. 8, *ufficio* via Arcivescovado 1, p. nobile.
Pinna cav. Raffaele, *dirett. della Società Anon. di Elettricità*, v. Bogino 9.
Pionzio Enrico, *agronomo*, v. Donizetti 6.
Pisis (De) Nicola, v. Bogino 13.
Porcheddu G. Antonio, p. Cavour 2.
Porro Enrico, c. Vinzaglio 31
Porro Gius., c Vinzaglio 10.
Porta cav. Franc., v. Pio Quinto 13.
Porta G. B., v. Canova 12.
Prat nob. Gio. Paolo, v. S. Quintino 36.
Prinetti Tom., ✻, v. Garibaldi 45, p. 3.
Provana Giacinto, v. della Zecca 11.
*Pucci Baudana Gius., 🖃, v. Carlo Alb. 14.
Pulciano Melchior, uff. ✻, v. Cavour 12.
*Quagliotti Augusto, p. Vitt. Em. I, 19.
RAIMONDO L. e CAPUCCIO, (*Brevetti*), p. Statuto 15 (*Telefono* 949), Vedi *Annunzi speciali*, p. 26.
*Rastelli Augusto, v. Belvedere 4.
Ravioli Carlo, c. Vitt. Em II, 1, oltre Po.
Re Cipriano, c. Vitt. Em. II, 8 E.
Regis prof. Domen., 🖃, c. Vitt. Em. II, 58.
*Reycend Ang., 🖃, *archit.*, c. Valentino 11.
*Ricci marchese Vincenzo, v Assietta 48.
Riccio Arnaldo, v. S. Franc. da Paola 43.
Rivetti Lorenzo, v. Corte d'Appello 9.
Roberti di Castelvero Edm., v. Mazzini 54.
Rocca Alfredo, c. Vitt. Em., II, 36.
Rossi cav. Adolfo, v. Ettore Sonnaz 14.
Rossi F., v. Bertola 47.
Rossi Vittorio, v. Bellezia 15.
Rovello Alb. 🖃 e ✻, *miniere*, v. Maria Vitt. 52
*Ruscazio cav. Emilio, c. Vinzaglio 15.
*Saccarelli Paolo, 🖃, *arch.*, c. Oporto 47.
Sacchi Michelangelo, v. Massena 20.
*Sacerdote Adolfo, v. S. Giulia 47.
*Sacheri Gio., comm. 🖃, c. Vitt. Em. II, 25.
Sala Carlo, *industriale*, v. Napione 8.
*Salomone Aless. Mario, 🖃, v. S. Tomaso 10.
*Salvadori Giacomo, nob. comm. *arch.*, v dei Mille 5.
Santonè Ang., v. S. Quintino 3.
Santoni Arturo, v. dei Fiori 1.
*Santoro Filippo, v. Mazzini 10.
Sardi Vinc., v. S. Teresa 10.
*Saroldi Carlo, v. Ospedale 5.
Savoja Gius. v. Goffredo Casalis 51.
*Sbarbaro Costantino, v. Carmine 2.
Scanagatta Giorgio, c. Vitt. Em. II, 66.
Schalk Enrico, strada di Francia 151.
Segre Eur., 🖃 v. Ospedale 39.
Sella Rodolfo, c Oporto 29.
Serra Cesare, c. Re Umberto 40.
Signorile Ettore, v. Gioberti 50.
*Silvano Emilio, *elettr.*, v. Circonvallazione oltre Po 93.
Simone cav. Gio., v. Passalacqua 1.
Sincero Francesco, v. Napione 4.
Sirtori cav. Filippo, v. Mad. Cristina 33.
*Soldati Ermanno, v. Ospedale 24.
*Soldati Roberto, v. Ospedale 24.
*Soldati Vinc., comm. 🖃 (*idraul.*), *archit.*, c. Vitt. Em. II, 44.
Spurgazzi Ern., *architetto*, v. Rocca 43.
Storchi cav. Vitt. Alberto, v. Saluzzo 32.

*Strada Ernesto, c. Duca di Genova 4.
Stratta cav. Carlo, v. Balbo 1.
Taillone cav. Eug., c. Vitt. Em. II, 6.
Tasca Luigi, v. Principe Tommaso 4, *studio* v. Arsenale 21.
*Tedeschi Mass., gall. Nazionale, scala D.
Tedeschi Vitt., c. Vinzaglio 8.
*Thermignon Gio., *arch.*, v. S. Chiara 8.
Thierbach cav. Edoardo, c. S. Martino 2.
*Thovez prof. Ces. ✱ e 🖃, c. Vitt. Em. II, 59
*Thovez Ettore, c. Vitt. Em. II, 59.
Tirone Giovanni, v. Morosini 7.
Tomatis Gio. Pietro, v. Venti Sett. 72.
*Tonta Gius., ✱ e 🖃, *(idraul.) archit.*, via Consolata 12, p. 1.
Tosi Giacinto, 🖃, p. Statuto 9.
Tremant Edoardo, v. del Lauro 3.
Treves Abramo, v. Maria Vittoria 24.
Trinchero Carlo, v. Melchior Gioia 8.
*Uffreduzzi Nicola, v. Cernaia 28.
Vaccarino Paolo, v. S. Domenico 1.
Vandone Antonio, v. Vanchiglia 6.
Varvelli G. M., *rappresentanze meccaniche industriali*, v. Berthollet 13.
Velati-Bellini G., v. S. Franc. Paola 43.
Vergnano Cesare, v. Pietro Micca 20.
Veronelli Giacomo, c Valentino 38.
*Vicarj cav. Mario, v. Montevecchio 24.
Vigliani Baldassarre, c. Raffaello 29.
Vigliani Franc., c. Vinzaglio 9.
Viglione Cesare, c. Vitt. Em. II, 108.
Vigna Carlo Maur., 🖃, v. Misericordia 3.
Vigna Guglielmo, v. Carmine 6
*Vinca Ant., p. S. Giulia 11.
Viriglio Sebast, p. Madama Cristina 1.
*Vottero cav. Giacomo, v. Mad. Cristina 8.
Weigmann Rodolfo, socio della Ditta Schlaepfer e Comp., v. Cigna 1.
Zanotti-Bianco Ott., v. della Rocca 28.
*Zerboglio cav. Pier Gius., *arch.*, piazza Solferino 1.
Zocchi Paolo, c. Valentino 38.
Zuppinger W., c. Vinzaglio 11.

SOCIETÀ ITALO-INGLESE
d'Apparecchi d'Igiene Torino
Via San Dalmazzo, 15
GRANDE DEPOSITO - APPARECCHI SANITARI
Vedi Annunzi speciali a pag. 17

Geometri e Misuratori.

Allaria rag. Alb., v. Cagliari 4.
Allemano Felice, strada antica di Rivoli 15, barr. di Francia.
Alloati G. B., v. Po 39.
Amede Lorenzo, v. S Agostino 6.
Arnaldi Carlo, v. Venti Settembre 71.
Argan Valerio, v. Cernaia 40.
Bajetto cav. Gio., v. Sacchi 38.
Barberis Ettore, v. Saluzzo 44.
Bechis Pietro, p. Mad. Cristina 2.
Bellia Alberto, v. Corte d'Appello 9.
Bellia cav. Gius., v. Corte d'Appello 9.
Bellia Pier Vinc., v. Pietro Micca 6.
Berardo Luigi, v. Principe Amedeo 25.
Bermone Gio., v. Garibaldi 4.
Bertoldi Maur., v. Princ. Tommaso 3.
Bonfantini Gio., v. Montevecchio 21, p. 2.
Borgarelli Paolo, v. Carlo Alberto 31.
Cabella Emilio, v. Nizza 11.
Camandona Vittorio, v. S. Dalmazzo 9
Cantini Alessandro, v. Juvara 1.
Carando Enrico, v. S. Agostino 2.
Casalegno Gius, p. S. Giovanni 8.
Cavallo Ces., succ. Bechis, v. Botero 19
Chiantore Pilade, v. Pietro Micca 20
Chiappero Gius., p. Nizza 79, p. 1.
Copperi Gius., 🖃, strada di Circonvallazione di Valsalice 95.
Cravera prof. Giacinto, *studio* v. Carlo Alberto 21, *abit.* v. Ponte Mosca 27.
Cravera ing. Pietro A., ✱, v. Carmine 4.
Craveri Antonino, v. S. Franc. Paola 38
Cuffia Ferdinando, v. Garibaldi 22.
Debenedetti S., c. Vittorio Em. II, 44.
Demaria prof. G. B., v. Corte d'App. 2.
De Paoli Vinc., v. Maria Vittoria 11.
Dovo Angelo, v. S. Maria 3, p. 2.
Enrico Gio., v. Mercanti 5.
Eusebio Agostino, 🖃, c. Princ. Oddone 14.
Faccio cav. Carlo, v. Princ. Tomm. 26.
Fassio, v. Genova 27.
Fauda prof. Carlomagno, v. S. Massimo 32.
Ferraris Carlo, v. Carlo Alberto 29.
Ferrero Alessandro, c. Re Umberto 42.
Flecchia Dom., v. Cibrario 53.
Florio Carlo, v. Lagrange 14, p. 2.
Fontana Giacomo, *studio* v. Bellezia 15, *abitazione* v. Ponte Mosca 14.
Fusello G. B., 🖃, v. Passalacqua 11.
Gallo ing. G. Ant., *già ing. capo sezione nelle Ferrovie dello Stato*, v. Consolata 12.
Gallone Gius., c. Valentino 9.
Gariglio Franc., v. Venti Sett. 15.
Garrone Calisto, v. Gioberti 67.
Germano Camillo, p S. Martino 7.
Geymonat G. B., v. Assarotti 4.
Guidetti-Serra Enrico, v. Circonvallazione oltre Po 93.
Guinzio Gio. Ang., v. Consolata 8.
Lajolo Oreste, v. Mad. Cristina 9.
Lamberti Francesco, v. S. Domenico 40.
Lampo Gio., v. S. Donato 21 *bis*.
Lana Carlo, p. Palazzo di Città 5, p. 2.
Lecco Ernesto, v. Venti Sett. 62
Leonardo cav. Gius., v. Montevecchio 3.
Lesca Luigi, p. Palazzo di Città 6.
Maggi Guido, v. dei Fiori 7.
Marchelli Ang., geom. arch., v. Cernaia 27.
Martignone Costantino, v. Garibaldi 38.
Maury Olderico, v. del Carmine 4, p. 2.
Molineri Edoardo, v. Bava 52.
Monferini Amedeo, v. Gioberti 6.
Montalenti Aless., c. Siccardi 53.
Montecucchi Pietro, v. Venti Sett. 30.
Musso Gius., uff., c. Vitt Em. II, 6, oltre Po.
Nigra Felice, strada di Francia 25.

Olla Enrico, v. Garibaldi 28.
Pasquario Carlo, v. S. Agostino 2.
Perdomo Gio., p. Statuto 10.
Peyretti Ern. v. S. Agostino 12.
Pistono Feder., p Eman. Filiberto 17.
Pittarelli Giacomo, v. Milano 2.
Pitta Francesco, v. Guastalla 5.
Pregno, v. S. Quintino 24.
Prelle prof. Massimo c. Princ. Oddone 11 *bis*.
Rasero Gius., v. Princ. Tommaso 35.
Ratti Pietro, v. Papacino 3.
Ricossa Licinio, v. Roma 30.
Rezzonico Carlo (nipote), v. Am. Avogadro 19.
Rossi Cesare, 🖃, v. Genova 20.
Rosso cav Felice, v. Ponte Mosca 27.
Salvatore cav. Demetrio, *maggiore del Genio nella riserva*, v. Galliari 33.
Scarafia Enrico, v. Porta Palatina 19, p 2.
Segre Giacobbe, v. Consolata 1.
Sereno B. G., v. Quattro Marzo 7.
Silva Luigi, v. Quattro Marzo 1, p. 2.
Sincero Salvatore, v. Napione 4.
Torretta Ferd., v. della Rocca 16.
Turletti Gius., c. Oporto 45.
Vaccarino Gio., 🖃, v. Cernaia 22, p. 3
Vaglianti Giulio, v. Passalacqua 11.
Varvelli Ant., v. Franco Bonelli 12.
Viglione Luigi, v. Po 42.
Visetti Luigi, v. Cibrario 27.

Delegazione Regionale Piemontese dei Ragionieri

Via degli Stampatori 4.

Collegi componenti di Alessandria, Asti, Casale Monferrato, Cuneo, Novara, Torino.

Consiglio di Presidenza.

Presidente
Gitti prof. rag. Vinc., v. Garibaldi 21.
Vice-presidente
Cavalli rag. Ettore (Alessandria).
Segretario
Bottino prof. rag. Pietro, v. Fabro 8.
Delegato presso la Deleg. Naz. di Roma
Appiani prof. rag. Gio., v. delle Scuole 10.

Associazione Ragionieri di Torino

Gall. Nazionale, scala E (*Telef.* 622).

Fondata dal febbraio 1900, allo scopo di raccogliere in un sol gruppo tutti i ragionieri residenti in Torino e nella regione Subalpina, da qualunque Istituto Tecnico licenziati ed a qualunque occupazione, impiego, commercio od industria dedicati, ed a promuovere, per quanto è possibile, le relazioni amichevoli fra colleghi.

Il completo Albo dei Ragionieri residenti in Torino e regione, formato dall'Associazione, tenuto a disposizione del pubblico presso la sede, non contiene che Ragionieri aventi titolo regolare. Nella sede dell'Associazione è costantemente tenuto, a libera ispezione del pubblico, l'elenco dei Ragionieri disponibili per impieghi ed incarichi in Torino e regione, nonchè un albo di Ragionieri di tutta Italia corrispondenti dell'Associazione.

Presidente
Appiani prof. rag. Gio., v. delle Scuole 10.
Vice presidente
Passoni rag. Luigi, v. S. Quintino 13.
Segretario
Bono rag. Ant. Franc., v. Garibaldi 14.
Cassiere economo
Dusnasi rag. Art., v. Barbaroux 38.
Consiglieri
Audiberti nob. rag., Aless., c. Valentino 7.
Magnetto rag. Gius., v. Palazzo di Città 5.
Sacco rag. Emilio, v. Cavour 5.
Revisori
Rossetti rag. Bartol., v. S. Tommaso 28.
Vigo rag. Lor, v. Corte d'Appello 7.
Tos rag. Emilio, v. Arsenale 17.

Albo dei Ragionieri, Geometri, Ingegneri e Periti diversi

legalmente esercenti inscritti presso la R. Corte d'Appello di Torino

La professione di Ragioniere surroga, compendia e supera quelle di Liquidatore e di Estimatore. — (Art. 145 del Reg. app. con R. D. 18 ottobre 1865)

Alberganti rag. Aless., v. Giannone 12.
Ambrosetti ing. Mario, piazza Vittorio Emanuele 1, 8.
Antoniotti rag. Augusto (Biella).
Appiani prof rag. Gio., v. delle Scuole 10.
Astuti rag. Pietro, v. S. Tommaso 24.
Baggi ing. Vittorio, p. Saluzzo 4.
Baudi di Vesme ing. Ben., v. Vanchiglia 6.
Bianchi cav. rag. Aless., v. Barbaroux 34.
Bottassi cav. Tommaso Edoardo, uff. ✱, *perito ragion.*, c. Vitt. Em. II, 44.
Bottino prof. rag. Pietro, v. Fabro 8.
Broglia prof. rag. Gius., v. Mercanti 14.
Caramello profess. rag. Giuseppe, corso Grugliasco 6.
Cassinelli rag. Augusto, v. Bellezia 10.
Castelnuovo Giulio, c. Valentino 40.
Catella rag. Roberto, v della Zecca 12.
Clava Enrico, v. Assietta 3.
Corte rag. U. Erm., v. Mercanti 14.
Cozzoli ing. Angelo, v. Vassalli-Eandi 9.
Cravera Giacinto, *Perito e Geometra*, via Carlo Alberto 21.
Dompé prof. rag. Carlo (Chivasso).
Durando rag. Gius., *liq.*, v. Montecuccoli 6.
Falco rag. Alessandro, v. Garibaldi 21.
Ferria ing. Gius. Gioachino, v. Principe Tommaso 31.
Ferrero geom. Aless., *agrimensore*, corso Re Umberto 42.
Ferroglio rag. Pietro, via Barbaroux 34.
Fiorini ing. cav. Pietro, v. dei Mille 9.
Furno rag. Alessandro, v. Pescatori 9.
Gallo ing. G. Ant., v. Consolata 12.
Galvano rag. Gio., v. Garibaldi 46.
Giordana rag. Franc., v. S. Quintino 45.
Giovenale rag. Gio., v. Pietro Micca 8.
Gitti cav. prof. rag. Vinc., v. Garibaldi 21.

Gobbi rag. Gerardo, *liq.*, v. Stampatori 4.
Liprandi rag. Paolo, *liq.*, v. Bellezia 10.
Lupo Pasquale, v. S. Quintino 15, p. 1.
MAGNETTO rag. GIUSEPPE, *inventari, perizie, concordati, libri di commercio,* v. Palazzo di Città 5
Morelli ing. Ettore, v. Princ. d'Acaja 60.
Orta rag. Federico, v Garibaldi 8
Perussia cav. rag. Gius., *liq.*, via degli Stampatori 4.
Petrini rag. Vinc. ☎, *liq.*, v. Pietro Micca 8.
Porta rag. Carlo, *perito liquidazioni, fallimenti, concordati, libri di commercio,* v. Venti Settembre 74
Quagliotti ing. Aug., p. Vitt. Em. I, 19.
Racca rag. Dante, *perito commerc.*, v. dei Fiori 57.
Radi rag. Luigi, v. S. Tommaso 6.
Ratti geom. Pietro, v. Papacino 3.
Ricossa geom. Licinio, *perito agrimensore,* v. Roma 30.
Romiti Ario, *perito forest.*, Verres (Aosta).
Rosina rag. prof. Edoardo, v. Fabro 1.
Rossetti rag Antonio, v. Pietro Micca 8.
Rovey Giacomo, *per. comm.*, v. Cavour 7 *bis.*
Salesse rag. Edoardo, *perito comm.* (Vigone).
Salomone ing. Aless., ☎, v. S. Tommaso 10.
Sanero rag. Bart., v. Ottavio Revel 17.
Saxer rag. Edoardo, v. Alfieri 19.
Saxer rag. Gio., v. Alfieri 19.
Segre rag. Salvatore, v. Bogino 9.
Serrati rag. Evaristo, v. Corte d'Appello 2.
Serrati rag. Romolo, v. Corte d'Appello 2.
Stobbia rag. Filomeno, *liq.*, v. Botero 14.
Strazza cav. prof. Cesare, *perito ragioniere,* v. dei Mille 4.
Tempia rag. Gius., *per calligrafia,* v. Orto Botanico 28.
Uffreduzzi ing. Nicola, v. Cernaia 28.
Vialardi di Villanova rag. Carlo, *liquid.*, v. delle Scuole 10.
Viazzi rag. Mario, v. Garibaldi 39.
Villa geom. Ettore, *perito agrimensore,* via S. Domenico 1.
Volpi ing. Primo (Novara).

Collegio dei Ragionieri Professionisti
di Torino.

Via degli Stampatori 4.

Presidente
Gitti prof. cav. Vincenzo, v. Garibaldi 21.

Vice-presidente
Rosina prof. Edoardo, v. Fabro 1

Segretario
Bottino prof. Pietro, v. Fabro 8.

Membri
Appiani prof. Gio., v. delle Scuole 10.
Astuti Pietro, v. S. Tommaso 24.
Bianchi cav. Aless., v. Barbaroux 34.
Bottino prof. Pietro, predetto.
Broglia prof. Gius., v. Mercanti 14.
Cassinelli Augusto, v Bellezia 10.
Corte Urbano Ermanno, v. Mercanti 14.
Dompè prof. Carlo (Chivasso).
Falco Alessandro, v. Garibaldi 21
Ferroglio Pietro, v Barbaroux 34.
Galvano Gio., v. Garibaldi 46.
Giovenale Gio., v. Pietro Micca 8.
Gitti cav. prof. Vinc, predetto.
Gobbi Gerardo, v. Stampatori 4.
Liprandi Paolo, v. Bellezia 10.
Orta Federico, v. Garibaldi 8.
Perussia cav. Gius., v. Stampatori 4
Petrini cav. rag. Vinc., v. Pietro Micca 8
Porta Carlo, v. Venti Settembre 74.
Radi Luigi, v. S. Tommaso 6.
Rosina prof. Edoar., v Fabro 1.
Rossetti Antonio, v. Pietro Micca 8.
Sanero Bartolomeo, v. Ottavio Revel 17.
Saxer Edoardo, v. Alfieri 19.
Serrati Evaristo, v. Corte d'Appello 2.
Serrati Romolo, v. Corte d'Appello 2
Stobbia Filomeno, v. Botero 14.
Vialardi di Villanova Carlo, v. Scuole 10.
Viazzi Mario, v. Garibaldi 39.

Delegato del Collegio
presso la Delegaz. Nazionale in Roma
Bottino prof. Pietro, predetto

Periti Commerciali ed Industriali.

RUOLO *formato dalla Camera di Commercio e deposto presso il Trib. Civ. e Correz.*

Le lettere alfabetiche che seguono il nome indicano a qual genere di merci od opere i Periti hanno speciale attitudine.

I segnati con * sono anche iscritti nell'elenco dei Ragionieri, Periti e Liquidatori presso la Corte d'Appello di Torino.

Il carattere diverso non indica differenza di grado.

a) In ogni genere di merci;
b) In mobili e stoffe, chincagl. e merci;
c) In prodotti del suolo, costruzioni;
d) In tessuti;
e) In cereali, commest.;
f) Industriale e macchine;
g) In cuoi e pellami;
h) In coloniali, caffè e alberghi;
i) In oro e arg., gioielli, metalli in genere;
l) In amministrazione e ragioneria;
m) In vini e liquori;
n) In carte e cartoni;
o) Chimico;
p) In bestiame.
q) In dipinti, stampe, libri, oggetti d'arte, di antichità.
r) Conserve alimentari.

Alemanno Gius. (p), (Crescentino).
Allaira rag. Gio. (a), (Castellamonte).
Allemano Angelo (f), v. Riberi 6.
Alloatti G. B. (b h), v. Po 39.
Antonietti rag Adelino (l), (Castellamonte)
Antoniotti rag. Augusto (a), (Biella).
*Appiani prof. rag. Gio. (a), v. Scuole 10.
Armissoglio Camillo (b-d), v. Garibaldi 26
Assauto geom. Luigi (b-c-d), p. Carlo Emanuele II, 9.
Beltrami Pietro (b-h), v. Botero 18.
Beniamino Carlo (b-q, p. Carlo Felice 9.
Berta cav. Vitt. (d), v. Bogino 34.
*Bianchi cav. rag. Aless. (a), v. Barbaroux 34

Biga cav. Gennaro (b-m-n), c. S. Martino 2.
Bigliani Giuseppe (f), v. Baretti 8.
Blotto ing. Raffaele (c), (Biella).
Bosco Angelo (b-i), v. Circonvallazione oltre Po 9.
*Bottino prof. rag. Pietro (a), v. Fabro 8.
Bottione Ferd. (f), v. S. Chiara 41.
Caffarati geom. Tomm. (b) (Moncalieri).
Camandona geom. Vitt. (c), v. S. Dalmazzo 9.
Capra Gio. Stef. (f), p. G. Madre di Dio 12.
Casalis ing. Gio. (c), v. Accad. Albert. 6.
Cavalli rag. Ett. (a), (Alessandria).
Cedale ing. Pietro (c-f), (Aosta).
Cerruti cav. ing Fedele (d-f), (Biella).
Chiantore geom. Pilade (b), v. P. Micca 20.
Cierico Giac. (i), v. Gioberti 38.
Corradini ing. cav. Franc. (f), v. Luciano Manara 7.
Cravera prof. Giac. (b-c), v. Carlo Alb. 21.
Cravera geom. Pietro A., ✱, (b-h), via Carmine 4
Cucca-Mistrot cav. Piero (c-l), v. Zecca 10.
Cucco ing. Gio. (d-f) (Biella).
Damiani Cesare (p), v. Carlo Alberto 27.
De-Coll Alfredo (r), v. Ospedale 4 *bis.*
Demaria prof. G. B. (c-f), v. Corte d'App. 2
Demaria cav. Gius. (b), v Rossini 10-12.
De-Mattei ing. Virg. (c-f), (Casale Monf.).
De-Pedrini G. B. fu Franc. (b) (Oleggio).
Falco rag. cav. Lazzaro (a) (Vercelli).
Ferrando ing. cav. Gio. (c-f), v. S. Dalmazzo 7.
Ferraris ing. Pietro (i), c. Oporto 35.
Fino geom. Felice (c-f), v. Milano 10.
Fiorini ing. Pietro (f), v. Cavour 46.
Flecchia geom. Domenico Natale (c), via S. Donato 53.
Fornaca geom. Gius (b), (Moncalieri).
Geymonat geom. G. B. (c), v. Assarotti 4.
Ghirardi Enrico Giac. (i), v. Garibaldi 46.
*Gitti cav. prof. Vinc. (a), v. Garibaldi 21.
Goffi Giacinto (i), v. Belvedere 6.
Guidetti-Serra ing. Felice (f), corso Re Umberto 8.
Guinzio geom. G. Ang. (b), v. Consolata 8.
Imoda ing. G. E. (f), v. Lagrange 20.
Lamberti geom. Francesco (c), v. S. Domenico 40.
Lebole rag. Luigi (a), (Vercelli).
Leoni prof. Leone (q), v. Melchior Gioia 10.
Lesca geom. Luigi (c), p. Palazzo Città 6.
*Liprandi Paolo (b-h), v. Bellezia 10.
Maffioli rag. Adolfo (l), (Domodossola).
Marchelli ing. Luigi (c), v. Cernaia 27.
Margheris geom. Camillo (c), v. S. Agostino 30.
Martinolo Angelo (g), v. S. Domenico 5.
Masoero ing. cav. Ant. (c-f), v Assarotti 4.
Massa geom. Basilio (b), Vercelli.
Merini rag. Pietro (d), v. S. Franc. da Paola 4.
Molinari Annibale Angelo, (b-d), corso S. Maurizio 18.
Mongini Ernesto (r), c. Vinzaglio 19 e v. Venti Settembre 72.
Morelli ing. Ett. (f), v. Princ d'Acaja 60.
Odasso Pietro (h-b), v. S. Tommaso 6.
Oddone Annibale (b-h), v. Mercanti 5.
Pampione rag. Silvio (d-n), v. Carlo Alb. 5.
Pastore ing. Gius. (f, v. Montebello 21.
Perdomo geom. Gio. (c) p. Statuto 10.
Perron Achille (b e-h-m), v. Bellezia 10, *studio* rag. Liprandi
Personali ing. Francesco (f), (Biella).
Peruglia Ang. (b), v. Cernaia 22.
*Perussia rag. cav. G (a), v. Stampatori 4.
Pescarolo I. Ang (i), v. Lagrange 30, p. 3.
Petrini rag. cav. Vincenzo (a-l), v. Pietro Micca 8.
Peyretti geom. Ernesto (b-c-f-i), v. San Agostino 12.
Pia Domen. (p), ang. v. Venti Sett. e Carrozzai.
Pittarelli geom. Giacomo (h-c), via Milano 2
*Porta rag Carlo (b), v. Venti Sett 7
Puschi prof. Vittorio (m), (Acqui),
Rabogliatti Luigi (h), (Ivrea).
*Radi rag Luigi (a) v. S. Tommaso 6.
*Ratti geom. Pietro (b-c-l), v Papacino 3.
Regis Carlo (d), v. S. Secondo 7.
Rey cav Gio. (c), v. Genova 27.
Rigotti Carlo (b), (Borgomanero).
*Rosina rag. Edoardo (a), v. Fabro 1.
Rosso cav. geom. Felice (b-g), v. Ponte Mosca 27.
Rovere farm. Claudio (d-h), (Stupinigi).
Rovere Paolo (b), v. Genova 1.
*Rovey Giacomo (n), v. Cavour 7*bis.*
Ruffino Ippolito (b), via Mazzini 45.
Sacco Randolfo (b-h), v. Bogino 1.
Sacerdote Edoardo (d), v. Roma 27.
Sala ing. Carlo (f), v. Napione 8.
*Sanero rag. Bart. (a), v. Ottavio Revel 17.
Sanquirico Ettore (b-h), c. Siccardi 15.
Siliprandi Felice (d), corso Siccardi 5.
Silvano ing. Emilio (f), v. Circonvallazione oltre Po 93.
Sissoldo Defendente (i), via Cernaia 44.
Soldati ing. comm. Vinc. (f), c. Vitt. Em. II, 44
*Stobbia rag. Filomeno (a), v. Botero 14.
Tedeschi ing. Mass. (c-f), gall. Nazionale, scala D.
*Tempia prof. Gius. (l), v. Orto Botanico 30.
Timossi Paolo (g), v. Carrozzai 6.
Tonta ing. cav. Gius. (c-f) v. Consolata 12.
Toroni Lorenzo (b), (Borgomanero).
VARVELLI ing. GIUS. MARINO (f), *perito meccanico indust. caldaie a vapore, macchine e materiali,* v Berthollet 13.
Vezzetti Faustino (b-h), v. Genova 1.
Vicarj ing. cav. Mario (c-f), v. Montevecchio 24.
Voltero ing. cav. Giacomo (f), v. Madama Cristina 8.

Periti Calligrafi.

Blatto prof. Nicomede, c. Re Umberto 38.
Castelli prof. cav. Giacomo, *Calligrafo delle Case Reale e Ducali d'Italia*, via Stampatori 11.
Mosso prof. Michele, v. Accad. Albertina 3.
Petrini rag. cav. Vinc., v. Pietro Micca 8.
Piccone prof. Gius., v. Cottolengo 31.
Saibene prof. Carlo, v S. Chiara 35.
Serazzi Eug., v. Saluzzo 5.
Strazza cav. prof. rag. Ces., v. dei Mille 4.
Tempia prof. Gius., v. Orto Botanico 28.
Tonso Gio., v. Garibaldi 53
Vitali prof. Salvatore, v. S. Secondo 30.

Periti della R. Prefettura

per la visita delle caldaie a vapore.

Fiorini ing. cav. Pietro, v. Cavour 46.
Mussa ing. Teresio, v. Bonafous 8.
Varvelli ing. Gius., v. Berthollet 13.

Periti diversi.

Alberganti rag. Aless., *filati, tessuti, lino, cotone e lana*, v. Giannone 12
Antonietti G. E., *mobili*, v. Garibaldi 35.
Armissoglio Camillo, v. Garibaldi 26.
Bachi rag. Romolo, *caratteri da stampa, macchine tipogr.*, v. S. Franc. da Paola 6.
Bottione Ferd., *industr*, v. S. Chiara 41.
Bovi ing. prof. Benvenuto, *consulente legale e perito tecnico in privative e marchi di fabbrica, studio* via Arcivescovado 1, *abitaz.* v. Montecuccoli 6.
Bruni A., v. S. Dalmazzo 16.
Cauda Antonino, *ceramiche*, v. Po 25
Clara rag. Enr., *olii e saponi*, v. Assietta 3.
De Coll A., *conserve alimentari*, via dell'Ospedale 4 *bis*.
Ferrato rag. Seb., *grani e farine*. Pinerolo.
Fontana Giacomo, *studio*, v. Bellezia 15.
Franchini rag. Aug., *colori, vernici e affini*, v. Ospedale 10.
Galizia rag. Pietro *giocattoli*, ang. vie Alfieri e Arsenale.
Garbini dott Gio. *Gabinetto chimico analitico — Ricerche chimiche e microscopiche*, barriera S. Paolo 3.
Goss rag. Giulio, *filati, cotoni, lane, lini e canape*, v. Roma 38.
Kaufmann Carlo, v. Princ. Amedeo 20 *bis*.
Luria rag. Davide, *litografia e cromolitografia*, v. Mazzini 10.
MAGNETTO rag. M. GIUSEPPE, *commerciale, amministrazioni, materia finanziaria*, v. Palazzo di Città 5.
Massoia G., v. Botero 3.
Molinari Ang, v. Napione 29.
Montrucchio rag. Vitt., *carte da parati*, v. Cavour 5.
Nasi rag Ettore, *metalli e apparecchi illuminazione*, v. Pietro Micca 22.
Negretti rag. Ern., *pavimenti in legno*, corso Vitt. Eman. II, 92.
Pampione rag. Silvio, *libri e stampati in genere – Lavori in pelle*, v Carlo Alb. 5.
Parmetler Ant., *liquid.*, v. Quattro Marzo 7.
Pepino Alfredo, *agrimensore*, c. Duca di Genova 4.
Porro prof. dott. Benedetto, *laboratorio di chimica analitica*, v. Deposito 5.
Racca rag. Dante Gius., *macchine agricole, attrezzi, utensili in legno, ferro e metallo in genere*, c. Raffaello 19.
Rolando ragion. Achille, *assicurazioni*. Pinerolo.
Rolla rag. Pietro Felice, *carta e cartone*, v. Po 28.
Rossetti Ant., *ufficio* v. Pietro Micca 8. *abitaz.* v. Almese 12.
Rossetti rag. Bartolom., *seterie, tulli, passi nastri*, v. S. Tommaso 28.
Sacchi ing. Michelang., v. Massena 20.
Sacerdote rag. Alb., *forniture militari in genere — Tessuti e confezioni per l'Esercito e Marina*, c. Casale 64.
Serra rag. Carlo, *carta, canceller., registri*, v. Carlo Alberto 33.
Serrati Evar., *commerc.*, v. Corte d'App. 2.
Storni rag. Carlo, *Cooperat. di consumo e di credito*, v. Cavallerizza 4.

Collegio dei Periti Commer. e Industr.

legalmente esercenti inscritti nel Ruolo della Camera di Commercio ed Arti di Torino

10 - Via della Zecca - 10.

Presidente

Ghirardi E. G., v. Garibaldi 46.

Vice-presidente

Cucca-Mistrot cav. Piero, v. Zecca 10.

Consiglieri

Porro prof. dott. Bened., v. Deposito 5.
Biga cav. Gennaro, c. S. Martino 2.

Segretario

Fino geom. Felice, v. Milano 10.

Alloati G. B., *mobili, ceramiche ed antichità*, v. Po 39.
Armissoglio Camillo, *tessuti, mobilia, alberghi, caffè*, v. Garibaldi 26
Beltrami Pietro, *mobili, chincagl. alberghi, caffè*, v. Garibaldi 18.
Biga cav. Gennaro, *carte e cartoni in genere*, corso S. Martino 2.
Bosco Angelo, *oreficerie, metalli, stoffe e telerie* str. di Circonvallaz. oltre Po 9.
Chiantore geom. Pilade, *mobili, fabbricati e casermaggio*, v. Pietro Micca 20.
Clerico Giacomo, *oreficerie e lingerie d'uso domestico*, v Gioberti 38.
Cravera igeom. Pietro A., ✻, *immobili alberghi, caffè*, v. Carmine 4.
Cucca-Mistrot cav P., *prodotti agricoli e amministrazioni*, v. Zecca 10.
Demaria prof. Gio. Batt., *prod. metallurgici e delle indust. relative*, via Corte d'Appello 2.

Fino geom. Fel., *meccanica e materie tessili*, v. Milano 10.
Ghirardi Enrico, *gioiell. oreficerie, argenterie*, v. Garibaldi 46.
Golli Giacinto, *ferramenta, chincaglierie, acciai e utensili*, v. Belvedere 6.
Leoni prof. Leone, *dipinti, stampe, libri, oggetti d'arte e di antichità* (studio Alloati) v. Po 39.
Martinolo Ang., *pellami, materie concianti ed affini*, v. S. Domenico 5.
Odasso Pietro, *mobili, alberghi, caffè e derrate alimentari*, v. S. Tommaso 6.
Oddone Annibale, *mobili, commestibili, alberghi e caffè*, v. Mercanti 5.
Perron Achille, *mobilia, generi aliment., alberghi, confett. e caffè*, v. Bellezia 10.
Pittarelli geom. Giacomo, *terreni e produzioni del suolo*, v. Milano 2.
Ratti geom. Pietro, *immobili ed amministrazioni*, v. Papacino 3.
Rullino Ippolito, *tappezzerie stoffe e arredi da chiesa*, v. Mazzini 45.
Sacco Randolfo, *mobilia, oggetti d'antichità e alberghi*, v. Bogino 1.
Sanquirico Ettore, *mobilia, caffè, alberghi e stabilimenti balneari*, c. Siccardi 15.
Timossi Paolo, *pelli conciate e calzature*, v. Carrozzai 6.
Varvelli ing. G. M., *meccanico, materiali metall. e privative indust.*, v. Berthollet 13

Interpreti.

Furlani prof. Giacomo, *lingua tedesca e francese*, v. Lagrange 32.
Farnè Florence-Rumphries, *inglese*, via Sacchi 54.
Mormone Margh.ª, *russa*, v. Massena 18.
Cerutti Luigi, *id.* id.
Gay, *francese-inglese*, domestico di piazza, Hôtel d'Europe.
Shobbers Tomm. Alfredo, *inglese e franc.*, v. Rossini 14.

Uffici di Controllo, amministrativi, legali, tecnici, ecc

Controllo e Contenzioso sull'esecuzione del Contratto di trasporto ferroviario, Ferrario Francesco, v. Massena 7.
Cucca-Mistrot cav. Pietro, v. Zecca 10.
Istituto di Ragioneria pel Commercio (studio Porta rag. Carlo, v Venti Sett. 74
La Stephenson, istit. controllo e consulenza in materia ferroviaria, v. S Dalmazzo 16.
Pessi A. e C., *ufficio registratore, mutui, ipoteche, compre e vendite d'immobili, valori, ecc.*, v. S Teresa, 11, 2° cortile.
Rosso cav geom. Felice, v. Ponte Mosca 27.
Studio amministr -tributario, v. Genova 1.
Ufficio Contabile Amministrativo. Durando Mario, v. S. Tommaso 28.
Ufficio Contenzioso Legale e Contabile, Dodero Enrico, v. Torquato Tasso 11.

Ragionieri e Studi di Ragioneria.

NB. *Oltre il presente elenco veggasi a pag. 584 l'Albo dei Ragionieri professionisti legalmente esercenti ed inscritti presso la Corte d'Appello.*

Alberganti rag. Aless., v. Giannone 12.
Antonietti G. A., v. Garibaldi 35.
Appiani prof. rag. Gio., v. Scuole 10.
Astuti rag. Pietro, v. S. Tommaso 24.
Biancardi rag. Carlo, v. Napione 6.
Bottino prof. rag Pietro, v. Fabro 8.
Broglia prof. rag. Roberto, v. Mercanti 14.
Bruni A., v. S. Dalmazzo 16.
Cassinelli rag. Agostino, *abitaz.* v. Lagrange 30, *studio* v. Scuole 15.
Catella rag. Giacomo, c. Sommeiller 19.
Corte Urbano Ermanno, v. Mercanti 14.
Curione Ettore, c. Oporto 21.
Gastaldi prof. G. B., v. Baretti 5.
Genta Enrico, via Amedeo Avogadro 22.
Giovenale rag. Gio., v. Pietro Micca 8.
Gisla Enrico, via Napione 37.
Gilli prof. Vinc., v. Garibaldi 21.
Istituto di Ragioneria pel Commercio (studio Porta rag. Carlo), v. Venti Sett. 74.
Luria rag. Davide, v. Mazzini 10.
Magnetti M. Gius., p. Palazzo Città 5.
Merini rag. Pietro, v. Pietro Micca 9.
Orta Federicò, v. Garibaldi 8, p. 2.
Pampione Silvio, v. Carlo Alb. 5.
Penazzo rag. Francesco, v. Bidone 27.
Peradotto cav. Carlo, v. S. Secondo 9.
Perussia cav. Gius., v. Stampatori 4.
Porta Carlo, v. Venti Sett. 74.
Radi Luigi, v. S. Tommaso 4.
Rosina prof. Edoardo, v. Fabro 1.
Segre Salv., v. Bogino 9.
Sensile Gius, v. Scuole 10.
Serrati Evaristo, v. Corte d'Appello 2.
Serrati Romolo, v. Corte d'Appello 2.
Viazzi rag. Mario, v. Garibaldi 39, *abitaz.* v. Carlo Alberto 29.

Pittori.

Alessi di Canosio Giorgio, v. Montebello 4.
Allason cav. Silvio, v. dell'Ospedale 26.
Andreo Carlotta, via Milano 3.
Arbarello avv. Luigi, via Ospedale 14.
Arneri Rosalia, v. Madama Cristina 95.
Arneri Vitt., via Madama Cristina 95.
Avondo Vitt., uff. ✻. comm ⛁, v Napione 2.
Bacci Cesare, v. Berthollet 31.
Badoni prof. Urbano, v. Vanchiglia 38 *bis*.
Balbo Bertone di Sambuy Edoardo, via Napione 41.
Banzatti Emanuele, p. Carlo Em. II, 9.
Barberis e Pedoja, *pittura decorativa*, via Papacino 3
Barberis Gio., v. Papacino 3.
Baronio Antonio, v. Saluzzo 42 *bis*.
Bassi Virginia, v. Pastrengo 15.
Bazzani Eug. Ferd., v. Ormea 12.
Bedeschi prof. cav. Mario, v. S. Teresa 2.
Berchialla Pietro, v S. Massimo 30.

Berlia prof. Luigi, c. S. Maurizio 19.
Bernardi-Doyen Eva, v. Venti Sett. 79.
Bernardi Romolo, *spec. in cromolitografia*, c. Vittorio Emanuele II, 30.
Beroggio Giambattista, v. S. Quintino 25.
Berteaavv. Ernesto uffiz. ☎, v. Arsenale 43.
Bidasio degli Imberti cav. Camillo, via Accademia Albertina 1.
Bignami G., *ceramica*, v. S. Franc. Paola 46.
Biressi-Ghio Luigia, v. Saluzzo 41.
Bo Giacinto, v. Venti Settembre 16.
Bo Ida, v. S. Francesco da Paola 4.
Boano G., v. Bogino 8.
Boasso Giorgio, v. Garibaldi 3.
Bosio Angelo, v. Montebello 7.
Bottassi Tomm. Edoar., c. Vitt. Em. II, 44.
Bottinelli Gius., v. Bezzecca 8.
Branca Gio., v. Po 3.
Bullio Carlo, v. S. Domenico 1.
Buscaglione Gius., v. Bidone 21 *bis*.
Bussolino Vitt., p. Madama Cristina 1.
Calderini Marco, v. Lodovica 4.
Calosso Edoardo, v. S. Giulia 28.
Canaperia Piero, v. Mazzini 33.
Canova Enrico, v. Vanchiglia 18.
Carena Felice, v. Urbano Rattazzi 3.
Carpanetto G. B., v. Venti Settembre 54 e v. Stampatori 12.
Carutti di Cantogno nob. Aug., v. Zecca 7.
Catella Rosa, v. della Zecca 12.
Cavalla Carlo, v. Accad. Albertina 25.
Cavalla Giuseppe, v. Bonafous 7.
Cavalleri Vitt., strada d'Orbassano 220 (Tetti Varrò).
Cavalli Alessandro, v. Saluzzo 63.
Cavalli cap. Gius., ☎ e ✻, c. S. Maurizio 19.
Ceradelli Giacomo, v. Vanchiglia 17.
Ceradini Mario, c. Vitt Em. II, 2 oltre Po.
Ceragioli Giorgio, *studio* v. Napione 7, *abitaz.* v. Napione 2.
Chicco Alfredo, v. Bonafous 7.
Ciocca Gius., v. Cernaia 28.
Clappiè Adele, v Mazzini 40.
Clara Carlo, v. Maria Vittoria 4.
Clara Enrico, v. Montebello 21.
Clara Leon Clodoveo, v. Montebello 21.
Col Ferdinando, v. Duch. Jolanda 7.
Colmo Giov., v. Alfieri 24.
Corsi di Bosnasco conte Giacinto, via Madama Cristina 6.
Cotta Gius., *fotogr.*, v. Princ. Tommaso 7.
Crescioli Emiliano, v. Accad. Albertina 8.
Crida Enrico, c. Peschiera 43, c. p.
Crova di Vaglio bar. Clem., ☎, v. Cavour 28.
Cugia di S. Orsola Eug., ✻, Ponte Sangone.
Dalbesio ing. Adolfo, ✻, v. Assietta 11.
Delleani Lorenzo, ✻ e ☎, p. Vitt. Em. I, e p. Eman. Filiberto 12.
Durante Mario Domenico, *figura*, via Montebello 21.
Falchetti Alb (figlio), c. Re Umberto 38
Falchetti Gius., c. Re Umberto 38.
Fenoglio Giacinta, p. Em. Filiberto 9.
Ferraudi Gius., v. Venti Settembre 52.
Ferro Cesare, p. Em. Filiberto 6.
Ferrero Gabriele, v Artisti 1.
Fino Luigi, v. al Ponte Mosca 14.
Follini cav. Carlo, v. S. Massimo 42.
Fontana prof. Orlando, v. Bezzecca 6.
Fornaca Michele, *ceramica*, v. Pescatori 7.
Fornasari Cesare, v. Sacchi 30.
Gachet Mario, strada d'Orbassano 220 (Tetti Varrò).
Gaidano Paolo, v. Accad. Albertina 2.
Gaido Domen., c. Re Umberto 42.
Galfrè Gio., c. S. Maurizio 15.
Gamarra Gius., v. Bertola 47.
Gariazzo Pier Ant., v. Princ. Tommaso 3.
Garrone Franc., v. Torquato Tasso 5.
Gastaldi Demetria, c. S. Maurizio 81.
Gennaro Gius., v. Po 39.
Gheduzzi Augusto, v. Barolo 12.
Gheduzzi Ugo, v. Barolo 12.
Ghiglia Nancy, c. Duca di Genova 17.
Giani Gio., v Guastalla 14.
Gilardi Pier Celest., ☎, v. Accad. Albertina 8.
Giribone Giovanni, v. Montebello 21.
Giura Candido, v. Rocca 34.
Gobbi avv. Enrico, v. Maria Vittoria 51.
Grassi Serafino, v. S. Giulia 47
Grassis Giuseppe, v. Sebastiano Valfrè 18.
Grassis-Rossi prof^a. Eugenia, via Sebastiano Valfrè 18.
Grigio Candida, v. Nizza 9.
Grosso Alberto, v. Roma 7.
Grosso cav. Giacomo, p. Vitt. Em. I, 21 e v. Accad. Albertina 2.
Guarlotti Giov., v. Botero 8.
Guidetti Guglielmo, v. Rosine 8.
Ingegnatti Giacomo, ☎, via Mazzini 2.
Juglaris Tommaso, v. Ospedale 24.
Kirchmayr Lorenzo, v. Gaudenzio Ferrari 2.
Lajolo Annibale, c. Vitt. Eman. II, 2, oltre Po, angolo via Moncalieri.
Laviniavv. cav. Gius., v. Accad. Albertina 8.
Librè Agostino, v. Silvio Pellico 5.
Magnetti Maria, *spec. in fiori*, p. Solferino 9.
Marchetti-Melina Ferd., c. Cairoli 6.
Marchetti Tito, v. Duchessa Jolanda 7.
Marchisio Andrea, uff. ☎, c. Vinzaglio 15; *studio* v. Accad. Albertina 2.
Martino Renato, *acquarellista*, v. Manzoni 3.
Mascias F. Federico, Tesoriera, oltre la barriera di Francia.
Masutti Cecilia, p. Vittorio Em. I, 21.
Melano Michelangelo, c. S. Maurizio 30.
Melchioni Ant., ☎, c. Vittorio Em. II, 44.
Merlo Enrico, v. S Teresa 2.
Minasoli Luigi, v. Po 31.
Montezemolo Guido, v. Rocca 49.
Morelli Ennio, v. Napione 5.
Morgari Luigi, v. Ormea 70.
Morgari Rod., uffiz. ✻, v. Ospedale 16, p. 2.
Mossello Costantino, v. Artisti 31.
Motta Domingo (Gerbido Torinese).
Mucchi prof. Anton Maria, Madonna del Pilone (Villa Piacenza).

Mussino Attilio Gius., v. Nizza 19.
Mussino Gius., v Maria Vittoria 10.
Negro Ang, c. S Maurizio 39.
Negro prof. Giorgio, c. S. Maurizio 39.
Odello Mario, v. Montebello 21.
Olivetti prof. Ercole, v. S. Francesco da Paola 18, *studio* v. Po 39.
Onetti Luigi, v. Orto Botanico 7.
Orsi Livia, p. Vitt. Em. I, 23.
Pansa Lorenzo, c Regina Margherita 82; *studio* v. Cavallerizza 4.
Pastore Corinna, v. Cavour 41.
Pellegrini Maurizio, c. Duca Genova 35.
Peluffo Pietro, *miniature*, v. S. Quintino 11.
Pene Lorenzo, v. Lungo Po 4.
Peraldo-Matton Pietro, v. Moncalieri 5.
Perratone-Armandi avv. Gaetano, v. Maria Vittoria 10, p. 1.
Peruglia Romolo. v. Pio Quinto 7.
Perzana E., v. Valperga Caluso 17.
Piana Alberto, v. dei Fiori 9.
Piumati Gio., c. Casale 46.
Pizio Oreste, v. Accad. Albertina 26.
Pollonera Carlo, palazzo Carignano.
Poma Aless., v. Magenta 41.
Porro comm. Felice, v. Cernaia 32.
Priora Rinaldo, v. Lagrange 32.
Pugliese Levi Clemente, c. Re Umberto 2.
Rabioglio Dom., v. Napione 7.
Rapelli Gio., v. Accad. Albertina 3.
Rapetti Ottavio Gio, *miniature ed oleografie*, c. S Maurizio 30.
Rava Gio., v. Mazzini 2.
Reordino Silvio, v. Ormea 17.
Reviglio di Venaria Leonzio, v. Finanze 13.
Reycend prof. Enrico, p. Saluzzo 4.
Rizzonico Pier Carlo, c. S. Maurizio 15.
Rizzetti Paolo Vinc, c. Re Umberto 28, *studio* v. Valperga Caluso 28.
Rocci Mario, v. Carlo Alberto 35.
Roda Leonardo, v. Thesauro 2.
Rollini Gius., v. Montebello 21.
Romano Teresita, v S. Teresa 2.
Rossi Alb., c. Oporto 45
Rossotti Ang., c. Reg. Margherita 84.
Rubino Edoar., v. Napione 7, *studio* n. 41.
Sabbione Gius., ✻ (Montechiaro d'Asti).
Sacerdote Anselmo v Mazzini 4.
Sauli d'Igliano conte Gius., c. Valentino 40.
Sella Tancredi, p Vitt Eman. I, 14.
Serra Ernesto, c. Valentino 2.
Serra Tomm., v. della Zecca 15.
Sigismondi Vittorio, v. Mad. Cristina 5-7.
Smeriglio Dom. Ernest., p. Carlo Em II, 8.
Sommati di Mombello nob. Giulio, piazza Cavour 10
Spagna Emilio, via Principe Tommaso 20.
Speirani Giuseppina, c. Vinzaglio 10.
Staccione Lorenzo, Borgo Medioevale.
Stratta Carlo, v. Balbo 1.
Stura Gio, v. Bellavista 10, barr. Val Salice.
Tamagno Mario, v. Berthollet 14
Tavernier Andrea, v. Accad Albertina 8.
Tesio Giacinto, v. Bonafous 6.
Thovez Enrico, c. Vitt. Em. II, 59
Tosetti Giov., v. Arcivescovado 1, *abitazione* v. S. Quintino 52.
Tovo Petronilla, *miniature*, v. Moncalieri 1.
Turletti cav. Celestino, *studio* piazza Carlo Em. II, 9, *abitaz.* v. Carlo Alberto 18.
Ungherini Amelia, *paesaggio e figura*, via Valperga Caluso 19.
Urtis Cesare, p. Madama Cristina 1.
Vacchetta Gio., v. Cavour 50.
Vercelli Francesco, c. Oporto 15.
Verno prof. Camillo, p. Castello 15.
Viani d'Ovrano conte Mario, v. Ponza 2.
Vogliotti G., *araldica*, c. Valentino 10 e 24.
Vulten Vittorio, c. Vitt. Em. II, 111.

Acquafortisti foto-calcografia

Turletti cav. Celestino, *studio* p. Carlo Em. II, 9, *abitaz.* v. Carlo Alberto 18.

Riproduzioni artistiche

Balbo Bertone di Sambuy Edoardo, via Napione 41.

Decorazioni artistiche

Alberti frat. e G. Vogliotti, *nuova impresa Gen. Ital. per la vendita e coloritura Aquarine e Lumine*, c. Valentino 10-24.
Ferri prof Luigi, *spec. pitture e decoraz. sui vetri e cristalli*, c. Princ. Eugenio 4.
Macario, Scuvero e C., *pitture e decorazioni su vetri e cristalli inalterabili*, c. S. Maurizio 20.
Perotti G. e P. Colombo, *pitture e decorazioni su vetri e cristalli inalterabili: studio* v. Po 4, *stabil.* v. Princ. Amedeo 16.

Pergamene artistiche e miniature su avorio

Ballatore Eug., v. S. Domenico 5, p. 2.
Barelli Fed., v. Roma 11.
Billotti Paola ved. Ferraris, v. Sagliano 4.
BOERO G., v. S. Teresa 11, p. 1.
Caroli Carlo, v. Berthollet 12.
Cavalli cap. Gius., ☎ e ✻, c. S. Maurizio 19.
Crida Enrico, c. Peschiera 43.
Dalbesio ing. Adolfo, ✻, v. Assietta 11.
Ferri prof. Luigi, v. Principe Tomm. 12.
Fontana prof. Orlando, v. Bezzecca 6.
Grassis Gius., v. Sebastiano Valfrè 18.
Lajolo Ett., v. Saluzzo 30
Peluffo Pietro, v. S. Quintino 11.
Piccone prof. Gius., v. Cottolengo 31.
Porri Severino, v. Valeggio 15.
Prelle prof. Massimo, c. Pr. Oddone 11 *bis*.
Rava Giov., v. Mazzini 2.
Revelli sorelle, *oleografie e pergamene*, via Galliari 12.
Roggero prof^a Luigia, v. Pr. Amedeo 22.
Saibene prof. Carlo, v. S. Chiara 35.
Scarpa Igino, v. Saluzzo 9.
Serazzi prof. Eugenio, v. Saluzzo 5.
Vitali prof. Salvatore, v. S. Secondo 30.
Vulten Vitt., c. Vitt. Eman. II, 111.

Scenografi

Bosio Angelo, v. Montebello 7.
Destefanis L., v. Porta Palatina 12.
Ponsetti Francesco, v. Bertola 11.

Disegnatori.

Ansaldi ing. cav. Giorgio, v. della Rocca 49.
Artale Amabile, c. Regina Margh. 23.
Augier ing. Gio., c. Grugliasco 6.
Bacci Cesare, *spec. in carrozzeria e automobili*, v. Berthollet 31
Badoni Urbano, v. Vanchiglia 38 *bis*.
Baglione Giuseppe, (success.), *per tessuti Jacquard*, v. Roma 38, p. 3.
Baroschi Giuseppe, c. Regina Margh. 3.
Besso prof. Vinc., v. Nizza 23.
Bigazzi G. e C., *Premiato studio tecnico labor. per la riprod. disegni*, v. Mazzini 40.
Boano G., v. Bogino 8.
Boidi-Trotti Gius. ✻, comm. ✉, v. Goito 11.
Bonetto Enrico, v S. Anselmo 13.
Bove Luigi, *disegni arch., costruz. e laborat., riproduz. disegni*, v. Sacchi 34.
Calleri cav. Arturo, v. Viotti 2.
Carlucci Rocco, v. Vanchiglia 27.
Caroli Carlo, *disegni macchine e architettura*, v. Berthollet 12.
Cavallero Gio., v. Botero 14.
Ceradelli prof. Giacomo, v. Vanchiglia 17.
Col prof Ferd., v. Duch. Jolanda 7.
Coscia Felice, v. dei Mille 5.
Costamagna e C., *disegni per ricami*, via Mercanti 18.
Cottiè I. e C., succ. Cottiè Carlotta, già Gabriel, v. Roma 23. V. *Annunzi spec.* p. 39.
De Stefanis Giuseppe, v. Barolo 29.
Farnè A. V., v. Sacchi 54.
Fauda geom. Carlomagno, v. S. Massimo 32.
Ferri prof. Luigi, *spec. ritratti a carbone*, c. Principe Eugenio 4.
Fontana prof. Orlando, v. Bezzecca 6.
Franchino prof. Alf., v. Corte d'Appello 7.
Ganora ing. Carlo, *studio di disegno*, via Andrea Provana 1, p. 2.
Garbaccio A. e C., *disegni per ricami e tappeti*, v. Montevecchio 19.
Giamelli Gius. (*per ricami*), v. Rosine 8.
Grassis Gius., v. Valfrè 18.
Grasso Pietro, v. Silvio Pellico 16.
Huguet Luigi Vincenzo, v. Gioberti 39.
Lajolo Annibale, c. Vitt. Eman. II, 2, oltre Po, angolo via Moncalieri.
Lajolo Oreste, v. Mad. Cristina 9.
Maffei Luigi (*litografo*), v. Arsenale 43.
Marandri, *Tecnografia*, v. Am. Avogadro 20.
Marengo G. A., *ricami*), v. Genova 1.
Mazzalomo Giacinto, *Studio tecnico*, via Accad. Albertina 27, p. 1.
Montalenti Franc., c. Siccardi 53.
Nimero Gio. (*per ricami*), p. Carlo Em. I, 1.
Ochsner R. (*litografo*), v. Mazzini 3, p. 3.
Olivetti prof. Ercole, via San Francesco da Paola 18, *studio*: v. Po 39.
Parvopassu Pier Carlo, v. S. Franc. Paola 14.
Perin F., v. Alfieri 10.
Piasenti prof. Gaetano, v. Mad. Cristina 3.
Porporato Giacinto, v. Volta 3, p. 1.
Porri Severino (*ricami*), v. Valeggio 15.
Prelle prof. Massimo, c. Pr. Oddone 11*b*.
Ravinale Paolo, c. Cairoli 6.
Renaudier Gio., v. Montebello 42.
Ressa prof. Annibale, v. S. Chiara 52.
Revelli Marta, v Galliari 12.
Reviglio Eug. (*per ricami*), v. Garibaldi 6.
Ricca Teodoro, c. Raffaello 29.
Ricotti Gius., (*per mobili e decorazioni*), v. Massena 14
Rigotti prof Annibale, c. Oporto 29.
Roggero prof^a. Luigia, v. Bogino 13.
Rosso Onorato e Severino fratelli (*per ricami*), via Garibaldi 9.
Rossotti Angelo, c. Reg. Margherita 84.
Sacchetto Padre Enr, *Cappucc.*, v. Nizza 56.
Sacheri Gio. ✉, *prof. di disegno geometrico e meccanico*, c. Vitt Eman II, 25, p. 1.
Saibene prof. Carlo, v. S. Chiara 35.
Sapelli Luigi, v. Viotti 2, abitaz. via S. Quintino 42
Serazzi prof. Eugenio, v. Saluzzo 5.
Sibiglia Alfonso (*ricami*), v. Mercanti 6.
Spina Alfredo, v. dei Fiori 40.
Taverna prof. Enrico (*disegn. in ogni stile*), via Mercanti 5, p. 2.
Tecnografia Marandri, (*riprod di disegni*), v. Amedeo Avogadro 20.
Thermignon ing arch. Gio. v. S. Chiara 8.
Tirone prof. Adolfo, v. Mazzini 40.
Torretta Ferd., v. della Rocca 16.
Tua Gio., *prof. disegno*, v. Corte d'Appello 7.
Villa Bartolomeo, v. Montebello 42.
Zola Lorenzo, v. S. Quintino 20.
Zuccaro Fiorenzo Emilio, ✉, *prof. di figura, ornato e paesaggio*, via Saluzzo 44.

Copisti e uffici copisteria

Cassano (Ditta), *ufficio copisteria a macchina*, v. Pietro Micca 15.
Comune G Francesco, v. Morosini 3.
Gastaldi Carlo, *musica*, c. Re Umberto 10.
Olivero E., *ufficio copisteria a macchina*, galleria Subalpina.
Prelle prof. Massimo, c. Princ. Oddone 11 *bis*

UFFICIO di COPISTERIA
colle Macchine per Scrivere
REMINGTON
Copia di Relazioni, Manoscritti,
Tesi Conclusionali, ecc. Circolari.
ESECUZIONE ACCURATA ed IMMEDIATA
CESARE VERONA
Via Carlo Alberto, 20, Telefono 190

Leggitura
di disegni di tessuti alla *Jacquard* in seta, cotone e lana.

Baglione Gius. (succ.), v. Roma 38.
Bessone Giacomo succ. Oletti-Corband G., v. Artisti 13, p. t.
Renaudier Gio., v. Montebello 42.

Scultori in Marmo

Ambrosio Gabriele ✉, v. Pescatori 1.
Argenti Silvio, v. della Zecca 34.
Belli Luigi, comm. ✉, v. Bonafous 3, *studio*: v. Accad. Albertina 2.
Bella Corrado, v. Vanchiglia 38*bis*.
Bianchi Santino, v. Burdin 29.
Biscarra Cesare, *studio* v. Montebello 21.
Bistolfi Leon., ✻, v. Vassalli Eandi 32.
Bonino Andrea, v. S. Ottavio 24.
Bonino Vittorio, v. S. Ottavio 24.
Bottinelli Gius., v. Bezzecca 8.
Calandra Dav. uffiz. ✉, corso Massimo d'Azeglio 40.
Canonica cav. uff. Pietro, p. Vitt. Em I, 23.
Casetti Aless, *studio* v. Pallamaglio 18, *abitaz.* v. Mad. Cristina 63.
Castello Alfredo, c. Re Umberto 33.
Cerini Gius., v. Guastalla 9.
Ciastellardo Camillo, v. S. Francesco da Paola 9.
Colonna Giuseppe, c. Cairoli 6.
Cometti Giacomo, stradale di Francia 25 e v. Vassalli Eandi 32.
Contratti Luigi, c. Firenze 61.
Crida Enrico, c. Peschiera 43, c. p.
Cuglierero Angelo, ✉, via Accademia Albertina 6.
Debiaggi Casimiro, v. Burdin 30.
Elia Giuseppe, v. Reggio 10.
Fumagalli cav. Celest., c. Valdocco 3.
Galateri di Genola, conte Annibale, ✉ e ✻, c. Vinzaglio 23; *abitaz.* al n. 29.
Galliani Lor., Borgo Medioevale.
Gastaldi Callisto, c. Vitt. Em. II, 110.
Gerosa Luca, c. Vinzaglio 15.
Lusardi Antonio, c. Cairoli 6.
Melchiorre Luigi, ✉, v. Gaud. Ferrari 14.
Miniati Ugo, v. Boucheron 4.
Monti Michelangelo, v. Villa Regina 26.
Musso Carlo, c. Vinzaglio 29.
Nicolo Felice, v. Balbo 33.
Novaretti Giuseppe, v. S Massimo 53.
Peverada Ermenegildo, strada Francia 31.
Piai Pietro, v. Guastalla 10.
Pozzi Tancredi, ✉, v. Giannone 5.
Realini Giuseppe, v. Catania 14.
Reduzzi Augusto, v. Venti Sett. 1.
Reduzzi prof. Cesare, c. S. Maurizio 71.
Rigotti Annibale, c. Oporto 29.
Rossi Arturo, v. Gaudenzio Ferrari 14.
Rubino Edoardo, v. Napione 7, *studio* al num. 41.
Sartorio cav. Gius., v. Rossini 14.
Sassi Franc., v. Artisti 1.
Sburlati Edoardo, v. Pisa 39.
Sterna Costantino, v. Artisti 31.
Stuardi Gio. Ant., v. Vanchiglia 36.
Tabacchi Odoardo, comm. ✉, v. dell'Accademia Albertina 8.
Vergnano Lorenzo, c. Vitt. Em. II, 38.
Zuccaro Fiorenzo Emilio, ✉, v. Saluzzo 44.

Consiglio dell'Ordine dei Medici-Chirurghi

Corso Vitt. Eman. II, 76.

Presidente

Mo dott. cav. prof. Gerol., c. Vitt. Em. II, 76.

Vice-presidente

Bellosta dott. cav. Franc., v. Assarotti 7*bis*.

Consiglieri

Bajardi dott. prof. Pietro, v. S. Francesco da Paola 21.
Buridani dott cav. Paolo Emilio, *Cassiere*, via Venti Sett. 54.
Camera dott. Edoardo, v. Porta Palatina 1.
Carbonelli dott. prof. Gio., v. Ospedale 40.
Demaison dott. Vitt., v. Zecca 7.
Gianotti dott. Paolo, v. Ponza 4.
Lava dott. prof. Gio., *Segretario*, v. S. Secondo 26 e v. Montevecchio 11 *bis*.
Molinari dott. Vittorio, v. Giannone 5.
Morra dott. cav. Emilio, c. Siccardi 31.
Nascimbene dott. Mario, p. Vitt. Em. 1-22.
Nota dott. cav. Annibale, c. Valentino 2.
Oliva dott. prof. cav. Valentino, c. Vittorio Eman. II, 100.
Rabajoli dott. Gius., v. Mazzini 50.
Reymond prof. comm. Carlo, v. Barbaroux 43.
Rodano dott. cav. Paolo Adolfo, v. Carlo Alberto 32.
Roddolo dott. cav. Luigi, c. Vitt. Em. 71.
Toselli dott. cav. Enrico, p. Statuto 18.
Vergnano dott. cav. Casimiro, v. Pietro Micca 20.
Vignolo-Lutati dott. cav. Celestino, via S. Dalmazzo 17.

Medici-Chirurghi.

Abate-Daga Gio., *consulti dalle* 15 *alle* 17, v. Nizza 33, *recapito* farmacie Bernocco, Gozzi, Viarengo.
Abba prof. Francesco, v. Galliari 27.
Abbate Cesare ✉, *cons. dalle* 11 *alle* 12, v. Barbaroux 9, *recap.* farm. Vaccarino, Ravazza.
Adorni Nicolò, ✉, *cons. dalle* 14 *alle* 15, via Massena 20, *rec.* farm. Gazzone, Viale F.
Aicardi Mich., *cons. dalle* 11 *alle* 12, v. Barolo 29, *recap*, farm. Porinelli, Bonavia.
Alasia Franc., ✉, v. Corte d'Appello 22.
Albertoletti Carlo, *ostetrico, consulti dalle* 15 *alle* 16, v. Venti Sett. 60, *recapito* farmacia Gruner, Ariotti, Bosio.

Albertotti cav. Gio., *cons. dalle* 12 *alle* 13, v. Quartieri 2, *recap.* farm. Nicola.
Allaria G. B., v. Andrea Provana 1.
Allasia Giacomo, *cons. dalle ore* 13 *alle* 14, p. S. Carlo 2, *recap.* farm. Boniscontro, Foglino, Taricco, Vaccarino.
Alvazzi-Delfrate Luciano, *visite in casa dalle* 13 *alle* 14, v. Galliari 12, p. 2. *recapito* farmacia Boggio Pietro.
Amerio Luigi, ☎, *cons. dalle* 12 *alle* 14, via S. Secondo 7 *bis*, *recap.* farmacie Boniscontro, Avviena, Viale F., S. Secondo.
Amerio Vitt., *cons. dalle* 14 *alle* 16, v. Garibaldi 3, *recap.* farm. Bonelli, Avviena.
Amiotti Enrico, *consulti dalle* 13 *alle* 15, via Vanchiglia 1, *recap.* far. Operti, Porinelli.
Anglesio Martino, ☎, v. Rosine 5, p. 2° *recap.* farmacia Rognone.
Antoniotti cav. Franc., *consulti dalle* 13 *alle* 15, v. Roma 40, *recapito* farmacia Cooperativa Piemontese.
Appiotti Pier Giuseppe, v. dei Mille 35.
Ariotti Ang., *consulti dalle* 14 *alle* 15, via Venti Sett. 65, p. 1. *recapito* farmacie Ariotti, Bosio.
Arnaud Luigi, *ostetrico, cons. dalle* 13 *alle* 15, v. Ettore Sonnaz 14, *recap.* farm. Masino, Del Tetto.
Artom Giacomo, *specialista malattie dell'orecchio, naso e gola, consulti dalle* 14 *alle* 15.30, v. Goito 6.
Arullani Carlo, *consulti dalle* 13 *alle* 14, *recapito* farmacie Viarengo, Wauthier.
Arullani Pier F., *consulti dalle* 13 *alle* 14, via Massena 23, *recapito* farm. Bodo.
Ascoli Carlo, c. Raffaello 30.
Badengo Giacinto, *allievo delle Cliniche di Londra, spec. per malattie della bocca e faringe, recapito* farm. Torta.
Baglione Umberto, *specialista per malattie della bocca*, v. Genova 24, p. 1.
Baglioni Luigi, v. Roma 31.
Baj Oreste, *cons. dalle* 13 *alle* 15, v. Nizza 39, *recap.* farmacia Bargis ang. v. Nizza e c. Dante, Istit. Ostetrico, p. Cavour 14.
Bajardi prof. cav. Pietro, *oculista, consulti dalle* 13 *alle* 15, v. S. Franc. da Paola 21.
Balestra Emilio, ☎, v. Po 55, *cons. dalle* 12 *alle* 14, *recap.* farm. Dusio, Verga.
Ballocco dott. cav. Aless., v. Magenta 35.
Balocca Domen., ☎, *cons. dalle* 13 *alle* 14. v. Madama Cristina 33, *recapito* farm. Boggio Pietro, Wauthier, Miino.
Balp Stefano, ☎, *medico provinciale*, via Principe Amedeo 29.
Barelli Franc., *cons. dalle* 15 *alle* 17, farmacia S. Salvatore, c. Valentino 3.
Battistini Ferd., ☎, *cons. dalle* 13½ *alle* 15, v. Garibaldi 28, *recapito* farm. Bonelli, Taricco.
Baulino Luigi, farm. Arese, Leone (Aurora), strada R. Parco 112.
Bazzi Davide, v. Baretti 10.
Beccaria Franc., *oculista, consulti dalle* 12 *alle* 16, v. S. Secondo 23.
Becchio Gius., *cons. dalle* 14 *alle* 15, v. Gioberti 28, *rec.* farm. del Leone, Via[illegible].
Bechis prof. comm. Ern., *consulti dalle* [illegible] *alle* 16, v. Genova 21, *recap.* farm. Fer[illegible] Fr., Avviena, Gruner, Dotta, Giorda[illegible].
Bellini Emilio, v. Giulio 12.
Bellini Giulio, *consulti dalle* 13 *alle* 14, [illegible] Giulio 12, *recap.* farm. Bonelli, Giord[illegible].
Bellosta cav. Franc., *consulti dalle* [illegible] *alle* 15, 30, v. Assarotti 7 *bis*, *recap.* [illegible]macie Gruner, Bosio, Muggia.
Beltrami Gio., *consulti dalle* 13 *alle* [illegible] p. Statuto 10, *recap.* farmacie Ten[illegible] Viglino, Paglieri e Almasio.
Beltrutti Leone, *riceve dalle* 13 *alle* 15, via Pio Quinto 3, p. 2, *recap.* farm. Avviena, Bernocco, Ariotti, Torta.
Beluschi Luigi, *consulti dalle* 13 *alle* 14 *e dalle* 15 *alle* 16, v. Vanchiglia 10, *recapito* farm. Dotta, Bonelli.
Bergesio Bartol., *riceve dalle* 12 *alle* 14, v. Ponza 4, *recapito* farm. Boniscontro, Gruner, Cooperativa.
Bergesio prof. Libero, uffiz. ☎, *ostetrico, riceve dalle* 15 *alle* 16, p. Carlo Em. II, 9, *recapito* farmacie Taricco, Prato.
Bergoën Agenore, ☎, c. Siccardi 4, p. 1.
Berruti prof. Gius. comm. ✻, *ginecologo ed ostetrico consulti dalle* 14 *alle* 16, piazza Vitt. Em. I, 13, *recapito* farm. Taricco.
Berta Albino, *cons. dalle* 13 *alle* 15, c. Vinzaglio 5, *recap.* farm. Tempo, Montanaro.
Berta Eug., *consulti dalle* 13 *alle* 14, *recapito* farm. Dusio, Nicola, Vaccarino.
Bertarelli Ernesto, v. Gaudenzio Ferrari 3.
Bertoldo Gio., *consulti dalle* 10,30 *alle* 13 *e dalle* 18 *alle* 19, v. della Rocca 16, *recapito* farm. Prato, Bonavia, Barberis.
Bertolino Prospero, *consulti dalle* 14 *alle* 15, c. S. Maurizio 73, p. 1, *recap.* farmacie Ghiglia, Operti, Porinelli.
Besio Enr., *spec. per malattie degli occhi, consulti dalle* 14 *alle* 15, v. Bogino 17, *recapito* farm. Cooperativa Piemontese, dell'Università.
Besozzi Ernesto, ☎, *consulti dalle* 12,30 *alle* 14, v. Venti Settembre 97, *recapito* farm. G. B. Schiapparelli.
Bessone Mario, *consulti dalle* 14 *alle* 15, via Deposito 5, *recapito* farm. Nicola, Bosio.
Bestente Tomm., p. Em. Filib. 4, scala B. p. 3, *recap.* farmacia Muratore.
Bianchi Luigi, v. dei Mille 56.
Bianco Nicolò, ☎, alla Villa della Regina 38, *recapito* farm. Prato.
Biancotti Franc., *cons. dalle* 13 *alle* 14, *recap.* farm. Giordano, v. Gazometro 14.
Billotti Alfredo, *consulti dalle* 13 *alle* 15,30, v. dei Mille 12, *recap.* farm. Ospizio di Carità, Baravalle, Bernocco, Rovera.

Bocca Luigi, *ostetr.*, *consulti dalle* 13 *alle* 15, v. Mercanti 6, *recapito* farmacie Bonelli, Cooperativa n° 2.
Boccasso G. B., *chir. gener. e ginecologia, cons. dalle* 14 *alle* 16, c. Oporto 21, p. 2.
Boggio cav. Pietro, v. Berthollet 14.
Boglietti Carlo, v. Silvio Pellico 17.
Bollea Franc., *cons. dalle* 13 *alle* 15, via Mazzini 54, *recap.* farm. Barberis.
Bonaretti Natale, *cons. dalle* 13 *alle* 14,30, v. di Francia 1, *rec.* farm. Giordano.
Bongioanni cav. Cesare, *med. gen. e malattie dei bambini, consulti dalle* 13 *alle* 14, via Barbaroux 4, *rec.* farm. Ariotti
Bonicelli Ern., *consulti dalle* 13 *alle* 14, v. Roma 37, p. 1, *recap.* farm. Wauthier.
Bonino cav. Gius., *cons. dalle* 13 *alle* 15, v. Venti Sett. 50; *telefono* 701, *recap.* farm. omeopatica Schiapparelli.
Boniscontro Cesare, *consulti dalle* 13,30 *alle* 15, via Sant'Anselmo 8, *recapito* farm. Boniscontro, Boggio P.
Borelli Ottavio, v. Mercanti 30, *recapito* farm. Gastaldetti.
Borghesio A., *specialità malattie veneree, consulti dalle* 10 *alle* 12 *e dalle* 14 *alle* 16, v. Lagrange 40.
Borgialli cav. Domiziano, v. Garibaldi 55.
Borgna Domenico, *cons. dalle* 13 *alle* 14, *recapito* farmacia Verga.
Borini Agostino, *consulti alle ore* 13, via Nizza 74, *recapito* farm. Geri.
Bormans Alfonso, v. Parini 10.
Borot Valentino, via Maria Vittoria 6.
Borroni Gius., v. Baretti 12.
Bosio C., *consulti* dalle 13 alle 14, via Lagrange 34.
Bossatis Manfredo, *consulti dalle ore* 13 *alle* 14,30, v. Lagrange 43, *recap.* farmacie Bernocco, e Wauthier.
Boveris Gio, v. Borgo Dora 26.
Bovero Alfonso, v. Saluzzo 42 *bis*.
Bovero Rinaldo, *special. per malattie della pelle, veneree e sifilitiche, consulti alle ore* 12, *e dalle* 15 *alle* 17, *ed alle* 19, via Berthollet 8, p. nobile.
Bozzolo prof. Camillo Paolo, comm. ☎, *consulti tutti i giorni non festivi dalle* 15 *alle* 17, c. Vittorio Eman. II, 8, *recapito* farm. Barberis già Santiano.
Bracco Guglielmo, seniore, *Direttore Policlinico Gener., sez. malattie del sangue e del ricambio, del cuore e dei remi, consulti dalle* 14,30 *alle* 16, v. Rocca 22.
Bracco Guglielmo, *consulti dalle* 13 *alle* 15, v. delle Orfane 29, *recapito* farm. Bosio, Tacconis, Rognone, e Cooperativa n° 2.
Bravetta Fausto, *massoterapia, consulti dalle* 14,30 *alle* 16, c. Oporto 12, p. 1.
Broue cav. Gerolamo, *specialista malattie della pelle, consulti dalle* 11 *alle* 15, v. Lagrange 2, p. 1, *recap.* farmacia Morone e Garino.
Bruno Ernesto, v. S. Donato 60.
Bruno Onorato, v. Sacchi 24, *recapito* farmacie Del Leone, Giordano.
Bruschettini Alessandro, c. Valentino 40.
Buffa Edmondo, c. Vitt. Em. II, 92.
Buffetti Vincenzo, v. Lagrange 31.
Buridani Paolo Emilio, ☎, *consulti dalle* 14 *alle* 16, v. Venti Settembre 54. *recapito* farmacie Muratore, Vaccarino.
Burzio Felice, *consulti dalle* 12 *alle* 14, Lingotto 659, *recap.* farm. del Lingotto, Zugano.
Burzio Franc., *consulti dalle* 13 *alle* 15, v. Pietro Micca 17, p. 4, *recapito* farmacia Avviena.
Burzio Maurizio, *cons. per mal. veneree e sifil. alle ore* 10 *e dalle* 13 *alle* 15, via Nizza 13, *rec.* farm. Boniscontro, Bellia, Garino, Bargis
Calamida Eug., *cons. dalle* 13 *alle* 15, v. dei Mille 14, *recap.* farm. Rognone, Bestente.
Calamida Umberto, *malattie d'orecchio, gola e naso, consulti dalle* 14 *alle* 16, v. Berthollet 19.
Calliano Carlo, uff. ☎, *special. malattie di petto e di climatoterapia, cons. dalle* 15 *alle* 17, v. Montebello 4, *recap.* farm. Masino, Rognone, Ospizio di Carità.
Calvara Achille, v. S. Donato 55.
Calvini Romolo, v. Goito 14.
Calza Carlo, v. Princ. Tommaso 3.
Camera Edoardo, *consulti dalle* 13,30 *alle* 14,30, v. Porta Palatina 1, p. 3, *recap.* farm. Viale C., Ravazza, Ugo.
Camerano Alessandro, *consulti dalle* 13 *alle* 15, v. Stampatori 12, *recap.* farmacia Muratore.
Camusso Alessio, ✻, comm. ☎, *special. per malattie della bocca*, p. Castello 18, p. 2.
Canonico Celestino, ☎, *consulti dalle* 13 *alle* 14,30, c. Palestro 10, *recap.* farm. G. B. Schiapparelli.
Canova Ferdinando, v. Donati 1.
Cantin Lorenzo, *consulti dalle* 14 *alle* 16, v. Bava 3, *recap.* farm. Dusio, Calliano, Ospizio di Carità.
Canton G. V., *ostetrico, consulti dalle* 13 *alle* 16, v. Mazzini 33, *recap.* farmacie Foglino, Torta, Barberis già Santiano.
Canuto Pietro A., *consulti dalle* 13 *alle* 15, v. Baretti 18, *recap.* farm. Geri, Garzino.
Cappa Costantino, ✻, *consulti dalle* 13 *alle* 15, v. Rocca 23, *recapito* farmacie Bernocco, Bellia.
Cappa Vittorio, v. Pio Quinto 28.
Carbone Agostino, *spec. malattie degli occhi, orecchi, naso e gola, consulti dalle* 13 *alle* 16, v. Bogino 27.

Carbonelli Gio., ☎, *ostetr.*, v. Ospedale 40.
Carle Ant. comm. ☎, *consulti alle* 14, corso Re Umberto 17.
Casalini Giulio, v. Saluzzo 27.
Casassa Adolfo, *cons. dalle* 15 *alle* 17, v. Garibaldi 33, *recap.* farm. Nicola.
Casati G. B., *cons. dalle* 12 *alle* 14, via Genova 20, *recap.* farm. Avviena, Ariotti.
Cavallero Gaspare, *cons. dalle* 14 *alle* 15,30, v. Mad Cristina 9.
Caviglia Pietro, *consulti dalle* 15 *alle* 16, v. Silvio Pellico 24, *recap.* farm. Cooperativa Piemontese.
Cerrina Vittorio, *spec. malattie di petto e di cuore, consulti dalle* 13 *alle* 15, c. Vittorio Em. II, 60, *recap.* farm. Cooperativa.
Cerruti cav. G. B., *specialista per le malattie delle donne, cons. dalle* 15 *alle* 17, v. Bogino 27, p. 1, *recap.* farm. Ospizio di Carità.
Chiais Filiberto, v. Galliari 12.
Chiaiso Ern., *consulti dalle* 13 *alle* 14, v. S. Franc. da Paola 10 *bis*, *recap.* farm. Ravazza, Viale C., Verga.
Chiaiso Onofrio, *consulti dalle* 13 *alle* 14, via Maria Vitt. 26, *recap.* farm. Viale C., Verga.
Chiappori Carlo, v. Principe d'Acaja 22.
Chiesa Cesare, *consulti dalle* 14 *alle* 15, v. Genova 1, *recap.* farmacie Tacconis, Anglesio, Ariotti.
Ciartoso cav. Luigi, *cons. dalle* 13 *alle* 15, v. Lagrange 10, *recap.* farm. Bargis S.
Civalleri Gius., ☎, *ostetr.*, *consulti dalle* 13 *alle* 14, v. Garibaldi 23, *recap.* farmacie Tacconis, Ravazza.
Coda Martino, *cons. a domicilio dalle* 13 *alle* 15, v. Quattro Marzo 5, *recap.* farm. Ravazza, Cooperativa 2.
Colla Vitt., *consulti dalle* 13 *alle* 14,30 v. S Dalmazzo 7.
Colomiatti Luigi, *consulti dalle* 14 *alle* 15, v. Orfane 5, *recap.* farm. Bernocco.
Colonna Giovenale, *cons. dalle* 12 *alle* 14, v. Princ. Tommaso 7.
Colvara Achille, v. S. Donato 55.
Comba Domen., *consulti dalle* 13 *alle* 15, *recap.* farm. Pozzo, Viale F.
Comba Vittorio, v. Baretti 24.
Condio Giovanni, v. S. Teresa 2, *recapito* farm. Ravazza, Torta, Vaccarino.
Conti cav. Franc., *cons. dalle* 14 *alle* 15, c. Oporto 30, *recap.* farm. Anglesio.
Copasso Ferd., *spec. malattie dei bambini e donne, cons. dalle* 14 *alle* 15, v. Deposito 9, *recap.* farm. Bosio.
Corradi Guglielmo, farmacia Ravazza, via Bellezia 4.
Costa Carlo, *cons. dalle* 13,30 *alle* 14,3[illegible] c. Siccardi 2, *recap.* farm. Masino.
Cotta Morandini, v. Saluzzo 30.
Crosetti Andrea, *cons. dalle* 12 *alle* 16, v. S. Secondo 7, *rec.* farm. Bonisconti S. Secondo, Garino.
Cucciola Defendente, v. Cernaia 28, *rec.* farm. G. B. Schiapparelli.
Cuneo Franc., v. Barolo 20.
Cuttica Pietro, *cons. dalle* 12 *alle* 13, v. S. Giulia 47, *rec.* farm. Operti, Ghigli[illegible]
Dalla Chiara Gius., *massoterapia medic. chirurg.*, *con. dalle* 14 *alle* 16, v. Ponza
Dardanelli Matteo, c. Re Umberto 76.
Davico Filippo, *con. dalle* 13 *alle* 14, v. Galliari 7, *rec.* farm. Bernocco. Bargis
Debernocchi Restituto, *consulti dalle* [illegible] *alle* 14, c. Casale 2, *recapito* farmacie Burzio, Dusio.
De-Casa Pier Alb., *consulti dalle* 12 *alle* [illegible], c. Vinzaglio 7, *recap.* farm. Tacconis, Ariotti, Bosio.
Della Torre Piero, *spec. mal. apparato digerente, cons. dalle* 13 *alle* 15, v. Barbaroux 1.
Delpero Cesare, *spec. malattie veneree, consulti dalle ore* 13 *alle* 15, v. S. Quintino 2[illegible] *recap.* farm. Foglino.
Demaison Vitt., v. della Zecca 7.
De Matteis L., *cons. dalle* 13 *alle* 14, v. Conte Verde 7, *rec.* farm. Navarra.
De Matteis Silvio, *consulti dalle* 13 *alle* 15, v. Bogino 35, *recap.* farm. Coop. Piem.
De-Regibus Candido, ☎, *riceve dalle* [illegible] *alle* 15, v. Carmine 6, *recap.* farm. Tacconis, Anglesio, Mauriziana.
De-Regibus Fr., ☎, *riceve dalle* 12 *alle* [illegible], v. Montecuccoli 2 ang. c. Siccardi 16, *recapito* farm. Boniscontro dalle ore 8,30 alle 14,30.
De-Silvestri Enrico, *consulti dalle* 12,30 *alle* 15 meno i festivi, v. Po 39.
De-Vecchi G. B., *cons. dalle* 12 *alle* 14, via Rosine 8, *recapito* farm. Dusio e Avviena.
Dionisio Flaminio, cav. uff. ☎, via San Secondo 37.
Dionisio Ignazio, *cons. malattie orecchio, naso, gola, dalle* 15 *alle* 17, c. Vinzaglio 10.
Dogliotti Amedeo, *consulti dalle* 13 *alle* 15, v. Conte Verde 1, *recapito* farmacie Montanaro, Ravazza.
Dore Antonio, v. Po 47.
Doyen Marco, v. Moncalieri 107.
Drogoul cav. Gio., Ospedale di Carità
Durando Celestino, v. S. Chiara 20, *recap.* farm. Bonelli.
Dusio Giuseppe, *consulti dalle* 13 *alle* [illegible], v. Rosine 15, *recap.* farm. Dusio.
Eula Gius., *cons. dalle* 13 *alle* 15, v. Orfane 30, *recap.* farm. Bonelli.
Fabris Aldo, v. Esposizione 15.

Faracovi Agostino, *consulti dalle ore* 13 *alle* 15, c. Oporto 31 *bis*, *recap.* farmacie Bernocco, Taricco, Montanaro.
Fassò Gaud., v. S. Quintino 15.
Febbraro Alessandro, *cons. dalle* 9 *alle* 17, v. Maria Vittoria 1.
Fenoglio prof. Ignazio, ✻, prof. di clinica medica di Cagliari, v. Po 29, p. 2, *recap.* farm. Minella.
Ferrari Agost., v. della Rocca 38.
Ferraris Costante, v. Cuneo 8.
Ferreri di Pontverres Luigi, *consulti dalle* 12 *alle* 14, v. Cavour 6, *recap.* farm. Taricco.
Ferrero Gius., v. Gioberti 30.
Ferrero Ferd., *consulti dalle* 13 *alle* 14, v. S. Donato 9, *recap.* farm. Viglino.
Ferrero Gio. Franc., v. Misericordia 3.
Ferrero Massimo, *cons. dalle* 13 *alle* 14, via Villa della Regina 5, *recap.* farm. Burzio.
Ferria Luigi, *consulti dalle* 15 *alle* 17, via Stampatori 21, *recap.* farm. Rognone.
Ferrio Luigi, v. Mad Cristina 9.
Filipello Gio., c. Casale 56.
Filippa cav. Carlo, v. Princ. Amedeo 26.
Foa Edoardo, *consulti dalle* 13 *alle* 14,30, v. dei Fiori 18, *recapito* farm. Muggia.
Foa Maurizio, *cons. dalle* 13 *alle* 15, via Mazzini 2, *rec.* farm. Bernocco, Gruner.
Foà Pio, comm. ☎, c. Valentino 40.
Fornaca Luigi, *consulti dalle* 14 *alle* 15, v. dei Mille 32.
Forni Luciano, *cons. dalle* 13 *alle* 15, via Carmine 11.
Frizzoni Mario, *cons. dalle* 13 *alle* 14, via Venti Sett. 57, *recap.* farm. Burzio.
Gabinio Aug., *cons. dalle* 12 *alle* 14, c. Re Umberto 42, *recap.* farm. S. Secondo.
Galeazzi Riccardo, Ospedale Umberto I.
Galli Camillo, ☎, *cons. di ostetricia e ginecologia, dalle* 14,30 *alle* 17, v. dei Fiori 8, *recap.* farm Dusio.
Gallia Carlo, *cons. malattie veneree, della pelle e sifilitiche, dalle* 13 *alle* 15 *giorni feriali*, piazza Vitt. Eman. I, 14, *recap.* farm. Minella.
Gallo Vinc., *cons. dalle* 13 *alle* 14, via Fabro 8 *bis*, *recap.* farm. Bosio.
Gamba Carlo, c. Vitt. Em. II, 30.
Gamba Clem., v. Maria Vittoria 40.
Ganna Costantino, *consulti nei giorni di lunedì, mercoledì e giovedì dalle* 14,30 *alle* 16, *altri giorni dalle* 13 *alle* 15, v. Venti Settembre 10
Garelli Carlo, v. Roma 15.
Garelli cav. Cleto, *cons. dalle* 13 *alle* 14,30, v. Vitt. Amedeo II, 18, *rec* farm Taricco.
Garosci Nicola, *consulti malattie della pelle dalle* 13 *alle* 15, v. Garibaldi 23, *e consulti gratuiti*, Ospedale di S. Luigi, *recap.* farm. Muratore, Ariotti.
Garra Ernesto, *ostetrico*, *consulti dalle* 12 *alle* 13.30, v. Donati 12.
Garrone Italo, piazza Carlo Felice 14.
Gasca Giulio Cesare, *consulti dalle* 13 *alle* 15, v. Sonnaz 4, *recap.* farmacie Gazzone, Tempo, Paglieri e Almasio.
Gastaldi Gioachino, *consulti dalle* 13 *alle* 14,30, v Accad Albert. 19, *recap.* farm. Mijno, Ravera, Barberis succ. Santiano.
Gaudenzi Carlo, *consulti dalle* 13 *alle* 14, c. Vitt. Em. II, 65.
Gavello Gius., *specialità malattie del naso, gola ed orecchi, cons. dalle* 11 *alle* 12, v. Po 39.
Gedda Luigi, *consulti dalle* 14 *alle* 15, via Scuole 9, *recap.* farm. Bosio, Nicola.
Ghirardi Pietro, ☎, *consulti dalle* 13,50 *alle* 15, stradale di Lanzo 129, *recapito* farm. Sciorelli.
Giachino cav. G. B., *consulti dalle* 13 *alle* 14, v. Ponte Mosca 23 *bis*, *recap.* farmacie Bruno e Moine, Leone.
Gianasso Ang. Bartol., *special. malattie dei bambini*, *consulti dalle* 15 *alle* 18, v. Villa della Regina 7.
Giani Pietro, v. Massena 53.
Gianotti Paolo, *consulti dalle* 13 *alle* 14, v. Ponza 4, *recap.* farmacie Viale C., Leone, Foglino.
Gibello Carlo, *consulti dalle* 14 *alle* 16, v. Fabro 4, *recap.* farm. Nicola, Bosio.
Giletti Aless., *cons. mal. della pelle, veneree sifilitiche e genito-urinarie, cons. dalle* 8 *alle* 9 *e dalle* 13 *alle* 16, corso Duca di Genova 6.
Giordana Arturo, *consulti dalle* 15 *alle* 16, v. Assarotti 3, *recapito* farm. Muratore.
Giordano Pietro, v. Carlo Alberto 1.
Giorelli Ernesto, *cons. dalle* 12,30 *alle* 14. via Andrea Doria 8, *recapito* farmacie Taricco, Dutto.
Giovannini Sebastiano, *malattie veneree e della pelle, cons. domen., lun., merc. e ven. dalle* 14 *alle* 16; *mart., giovedì e sabato. dalle* 17 *alle* 18, v. S. Franc. da Paola 37
Giraudi Paolo, *consulti dalle* 13 *alle* 14, *recapito* farm. Wauthier.
Girola Luigi, ☎, *consulti dalle* 13 *alle* 14, v. degli Artisti 1, p. 2, *recapito* farmacie Calliano, Porinelli
Giusiano Gius., *cons. dalle* 13 *alle* 15, v. Bellezia 7, *recap.* farm. Muratore.
Golzio Alfredo, *consulti dalle* 13 *alle* 14, v. Gioberti 40, *recapito* farm. Foglino.
Gozzano Carlo, ☎, *consulti dalle* 12 *alle* 16, v. dei Mille 7, *recap.* farm. Masino.
Gradenigo Gius., *malattie dell'orecchio, naso, gola, consulti giorni feriali alle ore* 15, *festivi ore* 14, v. Cernaia 40 e c Regina Margherita 8, *recap.* farmacia Barberis succ. Santiano, *Telef.* n. 30.

GRANDE STABILIMENTO BALNEO-IDROTERAPICO *LA PROVVIDENZA*, via Venti Sett. 5 e 7, via Volta e piazza Paleocapa. Vedi *Annunzio speciale* 3ª pag. appena aperta la Guida.

Grassi G. Secondo, *consulti dalle* 12 *alle* 14, v. Principe Tommaso 33, *recap.* farm. Martini, Garzino.

Graziadei Bonaventura, ✻, comm 🖃, *consulti dalle* 13 *alle* 15, v. Sacchi 22, *recapito* farmacie Boniscontro, Barberis.

Gros Gius., *consulti dalle* 12 *alle* 14, via Quattro Marzo 1, p. 1, *recap.* farmacia G. B. Schiapparelli.

Grosso Gabriele, p. Em. Filiberto 24.

Gruner Ettore, *consulti alle ore* 13, v. San Tommaso 24, *recapito* farm. Gruner.

Guerra Zeffirino, *cons. dalle* 14,30 *alle* 16, v. Andrea Doria 9, *recapito* farmacie Torta, Bernocco.

Gurgo Franc., *cons. dalle* 13,30 *alle* 15, via Fabro 1, *rec.* farm. Prato, Bosio, Muratore

Hahn Raoul, *cons. dalle* 15 *alle* 18, *spec. malattie naso, orecchio e gola*, v. Cernaia 11, *recap.* farm. Boniscontro, Porinelli.

Heer Arminio, v. Roma 20.

Herlitzka Livio, *ostetricia e ginecologia*, *consulti dalle* 13 *alle* 15, v. Sacchi 28, *recap.* farmacia Boggio.

Imoda Enr., *idroter. Kneipp*, v. Orbassano 5, *abitaz.* v. Lagrange 20.

Isnardi Ludovico, *consulti alle ore* 14,30 v. Basilica 3, *recap.* farm. Allisiardi.

Istituto Kinesiterapico, Massoterapia-Ortopedia, c. Oporto 12.

Jorio Ettore, *medico-direttore Stabil. Idroterapico* La Provvidenza (Colliex), *consulti dalle* 8 *alle* 12 *e dalle* 16 *alle* 19, *Telefono* 32, v. Venti Settembre 5.

Lamarchia Luigi, *consulti dalle* 13 *alle* 14, *recapito* farm. Rognone.

Lanteri Bernardino 🖃, p. Saluzzo 4, p. 2, *recap.* farm. Gozzi e Roasenda.

Lanza Fortun., 🖃, *cons. dalle* 15 *alle* 16, v. S. Dalmazzo 17, p. 3, *recapito* farmacia Muratore.

Lattes Nino, 🖃, *cons. dalle ore* 13 *alle* 15, v. Principe Amedeo 12, p. 2, *recapito* farm. Garzino, Verga.

Lava prof. Gio., *spec. malattie polmonari e cardiache*, *cons. dalle* 11 *alle* 13, via San Secondo 26, *recap.* farm. Cooperativa n. 1.

Lazzaro Filippo, *ostetrico, spec. malattie delle donne e del cuore*, *cons. dalle* 15 *alle* 16, *tutti i giorni eccetto il lunedì*, v. Bonafous 9, *recap.* farm. Dusio.

Lessona Filippo, 🖃, *ostetrico, cons. per malattie speciali delle donne nei giorni non festivi dalle* 15 *alle* 17, v. Accademia Albert. 29, *rec.* farm. Centrale e Rovera.

Lombard Carlo, *riceve dalle* 13 *alle* 15, c. Vinzaglio 11, p. 3.

Lombardi Gius. Lor., *cons. dalle* 14 *alle* 15, v. Deposito 9, *recap.* farm. Nicola.

Lombroso prof. Cesare, uffiz. 🖃, *consulti alle* 10, v. Legnano 26.

Losana Ottavio, *consulti dalle* 13 *alle* 14, *spec. per cure elettriche*, v. S. Dalmazzo 17, *recap.* farm. Prato.

Lovera Fed., *cons. dalle* 13 *alle* 15, v. S. Domenico 40, *recapito* farm. Ravazza.

Lucio Carlo, *consulti alle* 8 *e* 16, p. Vittorio Eman. I, 14, *recap.* farm. Dusio.

Magnani Camillo, c. Oporto 51.

Magnetti cav. Filiberto, Bertoulla (Bazione Barca).

Maina Luigi, *consulti dalle* 13 *alle* 14, Borgata Sassi 153.

Malinverni Eugenio, *spec. mal. polmonari consulti dalle ore* 14 *alle* 16, v. Allioni 3, *con dispensiario* v. della Rocca 27.

Malvicino P. Franc., *spec. malattie bocca e denti*, *cons. dalle* 9 *alle* 18, v. Pietro Micca 8.

Malvisi cav. Adolfo, *ginecologo*, *consulti dalle* 14 *alle* 16, v. Galliari 31, *recap.* farm. Bernocco.

Mancini Vitt., *cons. dalle* 12,30 *alle* 14,30, v. S. Teresa 1, p. 2, *recap.* farm. Gruner.

Manuelli cav. Andrea, Ospizio di Carità.

Marangoni Luigi, p. Carignano 6.

Marone Edoardo, *consulti dalle* 13 *alle* 15, v. Arcivescovado 1 *bis*, *recap.* farm. Muratore, Porinelli.

Marro prof. Ant., comm. 🖃, *cons. dalle* 16 *alle* 18, *malat. mentali e nervose*, v. Cernaia 40

Martina Vincenzo, *consulti dalle* 14 *alle* 15, v. Montebello 21.

Martinengo Teresio, *cons. dalle* 13 *alle* 15, v. S. Domenico 27, *recap.* farm. Prato e Navarra.

Martini cav. Luigi, *spec. per le malattie della bocca*, v. Barbaroux 2.

Martini Vinc., v. Montebello 21, *recapito* farm. Ariotti.

Martinotti Carlo, *consulti dalle* 14 *alle* 15, v. Orfane 25, *recap.* farm. Tacconis

Massa Gius., *consulti dalle* 14 *alle* 15, p. Statuto 9, p. 2, *recap.* farm. Paglieri e Almasio, Taricco, Sommeiller, Belmonte.

Mazza Carlo, v. Campana 34.

Melchioni Franc., p. B. V. degli Angeli 2.

Menicoff Aroldo, *cons. dalle* 11 *alle* 12 *e dalle* 17,30 *alle* 18,30, v. Venti Sett. 5, *recap.* farm. Coop. n. 1.

Mensi Enrico, *spec. malattie dei bambini*, *consulti dalle* 13 *alle* 15, c. Re Umberto 6, *recapito* farmacie Muratore e Wauthier.

Mercandino Franc., *consulti dalle* 13,40 *alle* 14,30 c. Siccardi 7, p. 1, *recapito* farm. Bosio, Rognone.

Meynier Emilio, *spec. malattie dei bambini*, *cons. dalle* 13,30 *alle* 15, v. Amedeo Avogadro 20, p. terr., *recap.* farm. Taricco.

Micellone Edoar., *consulti dalle* 12 *alle* 14, v. Gioberti 21, *recap.* farm. Boggio P., Viale F.

Miglioretti Michele, 🖃, *cons. dalle* 13 *alle* 15, c. S. Maurizio 81, *recap.* farm. Prato.

Milone Albano, *cons. dalle* 13 *alle* 15, piazza Em. Filib. 18, *recap.* farm. Cooperativa n. 2, Ariotti.

Mo cav. Gerolamo, *cons. dalle* 13 *alle* 15, c. Vitt. Em. II, 76, p. 1.

Mogliassi Gius. ✻, v. Orfane 19, p. 1.

Molinari Vitt., v. Giannone 5, *cons. dalle* 13 *alle* 14,30, *recapito* farm. Tacconis, Gruner e Bosio.

Molineri Giacinto, v. Carlo Alberto 34.

Montalcini A. L., v. Accad. Albertina 37.

Montaldo comm. Gius., c. Vitt. Em. II, 82.

Montel Lelio, *atmoclinica per cura radicale della tosse*, *cons. dalle* 15 *alle* 17, via Amedeo Peyron 4.

Monti cav. Gius., *spec. ginnastica medica e massaggio*, c. Re Umberto 23.

Morbelli Serafino *consulti dalle* 7 *alle* 8 *e dalle* 16 *alle* 18, v. Nizza 80, *recap.* farm. Lovisolo.

Moretto Pietro, v. Ettore Sonnaz 14.

Moriondo Mansueto, v. Mazzini 27.

Morra cav. Emilio, *consulti dalle* 12 *alle* 14, c. Siccardi 31, *recap.* farm. Montanaro, Gruner, Boniscontro.

Moschetti Teodoro, v. Zecca 31.

Mosso comm. prof. Ang., v. Mad. Cristina 34.

Mosso Camillo, *consulti dalle* 13 *alle* 15, v. Duchessa Iolanda 7, *recap.* farmacie Garbini, Belmonte.

Motta Mario, prof. 🖃, *consulti dalle* 14 *alle* 15, *pediatria*, v Madama Cristina 33.

Mottura Giacomo, v. dei Fiori 34.

Mottura Giuseppe, *cons. dalle* 15 *alle* 16, via Venti Settembre 15, *rec.* farm. Garino, Wauthier.

Muggia Alberto, *spec. malattie dei bambini*, *consulti tutti i giorni alle ore* 13,30, v. Mad. Cristina 6.

Muggia Roberto, *spec. in ostetricia e malattie delle donne*, *cons. dalle* 14 *alle* 16, v. Saluzzo 42 *bis*, *recap.* farm. Viglino, Gozzi, della R. Univ., S. Salvario.

Muggio Riccardo, *cons. dalle* 13 *alle* 14, v. Juvara 1, *recap.* farm. Bodo, Gazzone.

Murialdo Gius. Filippo, *cons. dalle* 14 *alle* 16, v. Barbaroux 31, *recap.* farm. Bosio, Ariotti.

Mussatti E. C., v. Viotti 2.

Mussi Federico, str. di Francia 415.

Musso Enrico, *studio di fisicoterapia*, via Rossini 12.

Muzio G. B., Ospedale S. Giovanni, *recapito* farm. Gruner.

Napione Ettore, *spec. malattie dei polmoni, cuore, organi digerenti, anemie, nevrosi*, *cons. dalle* 12,30 *alle* 15, v. Rossini 14, p. 1, *recap.* farm. Prato.

Nascimbene Mario, *cons. dalle* 13 *alle* 14, p. Vitt. Em. I, 22, *recap.* farm. Prato.

Negri prof. Alberto, 🖃, p. Vitt. Em. I, 21.

Negri Silvio, v. S Francesco da Paola 9.

Negro Camillo, 🖃, *cons. nei giorni feriali, eccetto i venerdì, dalle ore* 14 *alle* 15,30, v. S Anselmo 6.

Nicolello Augusto, *chirurgo primario dell'Osped di S Filomena* (opera pia Barolo), *cons. dalle* 13 *alle* 14, v. Garibaldi 13.

Nicolis Alberto, *specialista per malattie della gola*, v. Madama Cristina 11, p. 1.

Noceti Edoardo, v. Po 50.

Norlenghi Aroldo, *consulti dalle* 12 *alle* 14, v. dei Mille 52.

Nota Annib, 🖃, *spec. chirurgia infantile*, *cons. dalle* 13,30 *alle* 15, c. Valentino 2, p. 1, *recap.* farm. Taricco.

Olioli Gio., *oculista*, *cons. dalle* 15 *alle* 16, *recap.* farm. Boggio, Porinelli.

Oliva cav. Valentino, c. Vitt. Em. II, 100.

Olivetti Bonainto, *specialista malattie di stomaco e intestino*, *consulti dalle* 15 *alle* 17, v. Madama Cristina 33.

Olivetti Pietro, 🖃, *cons. dalle* 14 *alle* 15, v. Massena 4, *recap.* farm. Garino.

Onetti Vinc., *cons. dalle* 13 *alle* 14, via Orto Botan. 7, p. 1, *recap.* farm. Bargis.

Oppezzo Ant., *consulti dalle* 13 *alle* 15, v. Mazzini 54-56, *recap.* alla farmacia Borelli e Piceinini ang. v. della Rocca e dei Mille

Orrigo Gio., *spec. per malattie degli occhi orecchi, gola e naso*, *cons. tutti i giorni feriali dalle* 15 *alle* 17, ang. v. Maria Vittoria 27 e S Franc. da Paola 12 *bis*, *recap.* farm. R. Università.

Ostano Pietro, *cons. dalle* 12 *alle* 14, via Goito 8, *recap.* farmacia Boniscontro e Bargis S.

Ostorero Mario, *specialista malattie della pelle e celtiche*, *consulti dalle* 13,30 *alle* 8, v. Maria Vitt. 52, *recap.* farm. Dusio, Barberis.

Ottolenghi Donato, c. Raffaello 30.

Ottonello Costanzo, *cons. dalle* 12 *alle* 14, v. Ospedale 4, *recap.* farm. Bellia, Masino, Giordano.

Ovazza Vitt., *spec. malattie dei bambini*, *cons. dalle* 12 *alle* 14,30, v. Mazzini 27.

Pacciarini Alfonso, *consulti dalle* 15 *alle* 17, v. Mazzini 46, *recap.* farm. Bellia.

Pagliani prof. comm. Luigi, v. Rocca 49.

Palazzo Camillo, *spec. malattie della bocca e denti, consulti dalle* 13 *alle* 15, via Venti Sett. 17, *recap.* farm. Foglino.

Pallieri Damaso, *cons. dalle* 13 *alle* 14, v. Priocca 4 *bis*, *recap.* farm. Calliano.

Pangella Carlo, v. Bellavista 12.

Parato Vittorino, *cons. dalle* 15 *alle* 16, c. Re Umberto 17, *recap.* farm. Garino, Gruner.

Pasquali cav. Vitt., *cons dalle* 12 *alle* 14, v. dei Mille 48, *recap.* farm. Delbecchi, Viale F.

Pasquini Alessandro, *cons. dalle* 12 *alle* 14, v. dei Mille 23, *recap.* farm. Bernocco, Coop. Piemontese, Rovera.

Passerini Gildo, *cons. per mal. veneree, d'utero e delle vie urin., dalle* 16 *alle* 18, p. Carignano 6, *recap.* farm. Borelli.

Pasta Carlo, *spec. malattie veneree e sifilitiche, consulti dalle* 13 *alle* 14, *e dalle* 18 *alle* 19, via dei Mille 32, *recap.* farm. Coop. Piem., Bellia, Rovera, Bernocco.

Pastore Ang., ✉, *cons. dalle* 13 *alle* 15, via Mercanti 2, *recap.* farm. Ariotti.

Pateri Gius., *cons. dalle* 12 *alle* 14, c. Vitt. Em. II, 44, *rec.* farm. Foglino, Garino.

Pautassi Gius., v. S. Franc. da Paola 31.

Pecchio Gio., *ostetr., riceve dalle* 13 *alle* 14, v. Venti Sett. 56, *recap.* farm. Avviena, Torta, Mauriziana

Pellizzi prof. Gio. Batt., *specialista malattie nervose, consulti dalle* 12 *alle* 14, v. S. Donato 7, p. 2°.

Peracino Annibale, *cons. dalle* 13 *alle* 14,30, p. Solferino 3, *recap.* farm. Avviena.

Perazzoli Carlo, p. Statuto 18.

Peretti Gaud., *cons. dalle* 14 *alle* 15, p. Statuto 4, *recap.* farm. Viale C., Paglieri G.

Peroni cav. Giacomo, *spec. per mal. della pelle e veneree, riceve dalle* 8,30 *alle* 12, v. Montebello 17 *bis*-19.

Perosino Giacinto, *cons. dalle* 13 *alle* 14, v. Massena 20, *recap.* farm. del Leone e Viale.

Perosino Gio., *consulti dalle* 13 *alle* 14 ½, c. Re Umberto 31, p. 1, *recap.* farmacie S. Secondo, Viale F.

Perrero Emilio, ✉, *cons. dalle* 13 *alle* 15, v. S. Secondo 31, *rec.* farm. del Leone.

Perrier Aless., *consulti dalle* 13 *alle* 15, v. Milano 3, *recapito* farmacie Bonelli, Leone, Tacconis,

Pescarolo Bellom, ✻, comm. ✉, *consulti dalle* 14 *alle* 16, p. Vitt. Em. I, 12, *recapito* farmacia Rognone.

Pettazzi Attilio, *spec. malattie delle donne*, v. S. Domenico 52, *recap.* farm. dell'Ospedale Maggiore.

Peynetti Pier Luigi, *cons. dalle* 13 *alle* 15, v. Allioni 7.

Piasco cav. Candido, *cons. dalle* 14 *alle* 16, v. S. Secondo 3, *rec.* farm. Cooperativa.

Piccardi Gerolamo, *spec. malatt. della pelle e celtiche, cons. dalle* 8 *alle* 11 *e dalle* 14 *alle* 15, v. Venti Settembre 79.

Pinali Rodolfo, *gabinetto kinesiterapico, massaggio scientifico, cura speciale della sciatica, ecc., cons. dalle* 14½ *alle* 17, v. Arcivescovado 10.

Pinaroli Guido, *spec. malattie naso-gola-orecchio, cons. dalle* 14 *alle* 17, v. Giardino Botanico 14, *recap.* farmacie Bargis, Garzino, Ugo, Francia.

Pinna-Pintor Art., *cons. dalle* 14 *alle* 15, v. Po 8, p. 2, *recapito* farmacie Cavagnaro, Verga. *Telefono* n. 526.

Piovano cav. Adolfo, *cons. dalle* 13 *alle* 14, v. S. Fr. Paola 21, *recap* farm Bernocco.

Pollini Giacomo, ✻, ✉, cav. della Legione d'Onore, v. Gaudenzio Ferrari 18.

Ponteri Astolfo, *consulti dalle* 14 *alle* 15, v. Montebello 6, *recap.* farmacie Calliano, Operti.

Porta cav. Carlo, *consulti dalle* 13 *alle* 14, c. Cairoli 6, *recap.* farmacia Rovera.

Pozzi Alfredo, v. dei Mille 42.

Precerutti C. G., *consulti malattie orecchie, ed occhi dalle* 9,30 *alle* 11 *e dalle* 14 *alle* 17, v. S. Chiara 20,

Prelli Carlo ✉, *spec. per malattie d'utero*, v. Brofferio 3

Quarelli Tito, *consulti dalle* 14 *alle* 16, v. Nizza 5, p. 1, *recap.* farm. Mastrella, Martini, Mercandino C.

Quenda Sisto, *ostetrico, consulti dalle* 12 *alle* 14, v. Cavour 28; *recap.* farmacie Mastrella, Coop. Piemontese, Giordano.

Rabajoli Giacomo, *cons dalle* 13 *alle* 14, v. Galliari 12. *recap.* farm. Mastrella.

Rabaioli Gius. Vitt., *cons. dalle* 13 *alle* 14½, v. S. Anselmo 4; *telefono* 325, *recapito* farm. Boniscontro, Barberis, Rovera.

Racca Ernesto, v. Lungo Po I (Vanchiglia), sponda sinistra presso il ponte Regina Margherita.

Racca Filippo, *spec. malattie dei bambini, consulti dalle* 13 *alle* 14 ½, v S. Secondo 4, *recap.* farmacia Boniscontro.

Ramello Cand., uff. ✻, comm. ✉, v. Carlo Alberto 18, *recap.* farm. Avviena e Torta.

Ramognini Pietro, *cons. alle* 14, v. della Rocca 17.

Ramondo Enrico, *cons. dalle* 13 *alle* 14, c. Vitt. Em. II, oltre Po 2, *recap* farmacie Mastrella, Barazzetti.

Rattone Cesare, cav. ✻, comm. ✉, *cons. dalle* 12 *alle* 14, v. Berthollet 38, *recap.* farm. Taricco, Foglino.

Rebaudengo Felice, *cons. dalle* 14 *alle* 16, v. Po 24, *recap.* farm. Prato, Bonelli.

Regoliosi Emilio, *ostetrico, consulti dalle* 13 *alle* 15, v. Massena 4, *recap.* farm. Tempo, Taricco, Viale, Gruner.

Restaldi Eug., ✉, *consulti dalle* 13 *alle* 15, v. Nizza 91, *recap.* farm. Bargis, Miino, Albertini, Wauthier, Geri.

Restaldi Vinc. Vitt., v. Nizza 91.

Reymond prof. Carlo, ✻, comm. ✉, *oculista, consulti dalle* 13 *alle* 15, via Barbaroux 43.

Rondo Vitt., *cons. dalle* 13 *alle* 14, v. Montebello 17, *recap.* farm. Porinelli.

Rizzetti Franc. ✻, *cons. dalle* 14 *alle* 15, v. Statuto 16, p. 3.

Robutti Achille, *consulti dalle* 13 *alle* 15, c. Re Umberto 36, *recap.* farm. Beneficenti, Mastrella.

Rolano Paolo Adolfo ✉, *consulti dalle* 12 *alle* 14, v. Carlo Alb. 32, *recap.* farm. Avviena, Gruner.

Roldolo Gius., ✉, *cons. dalle* 12 *alle* 14, c. Vitt. E. II, 71, *rec.* farm. Masino, Avviena.

Rodina Gaspare, ✉, *consulti dalle* 13 *alle* 15, p. S. Martino 5, p. 2. *recap.* farm. Gazzone, Viale C.

Roggero Gio., via Rosine 8, *recap.* farm. Delbecchi

Roggero Ugo, *consulti dalle* 13 *alle* 14, v. S. Chiara 10, *recap.* farm. Viale C., Bonelli.

Roggieri Oscar, *oculista, consulti dalle* 14 *alle* 17, v. Amedeo Avogadro 16, piano terreno, *recap.* farm. Boggio P.

Rolla Vitt., *dalle* 13 *alle* 15, v. Botero 17, *recap.* farm. Gazzone, Vaccarino.

Rondelli Alippio, *cons. dalle* 12 *alle* 14, c. Vitt. Em. II, 6, *recap.* farm. Porinelli.

Ronga Gio., *consulti dalle ore* 13 *alle* 14, via Massena 3, *recap.* farm. S. Secondo

Rossetti Giacomo, ✉, *cons. dalle* 12 *alle* 13, v. Finanze 7, *recap.* farmacie Borelli e R. Università.

Rossi Ernesto, c. Vitt. Em. II, 44.

Rossi Gius. ✉, v. Arsenale 14, p. 2.

Rossi Vincenzo, *consulti dalle* 12 *alle* 15, v. Maria Vittoria 6, *recap.* farm. Prato.

Rossi-Canuto Adelina, *spec. malattie bambini, cons. dalle* 13 *alle* 14, v. Baretti 18.

Rostagno Callisto, v. S. Chiara 60.

Rotta cav. Gius., v. Cernaia 18.

Rovere Lor., v. S. Quintino 18.

Rubin Carlo, *cons. tutti i giorni dalle* 13,30 *alle* 14,30, v. Assarotti 8.

Ruspa dott. G, *spec. per malattie della bocca*, assist. al Policlinico Generale, v. Goito 1.

Sacco Paolo, Mad. del Pilone 208, casa Andero.

Sacerdote Enrico, *consulti dalle* 13 *alle* 15, c. Casale 64.

Sacerdotti Cesare, c. Raffaello 30.

Sarlietto Giacomo, *cons. dalle* 12 *alle* 14, v. S. Massimo 31, *recap.* farm. Bernocco, Rovera, Barberis.

Sala Gius., *cons. dalle* 12 *alle* 14, Strada di Circonvallazione 532, *recap.* farmacia Caramagna, Del Tetto.

Salsotto Giovenale, uff. ✉, *med. del Sifilicomio, cons. dalle* 13 *alle* 15, c. Vittorio Emanuele II, 32.

Sansoni Luigi, *spec. malattie di stomaco e intest., cons. alle ore* 15, p. Vitt. Em. I, 13, *recap.* farm. Porinelli.

Santanera Venanzio, ✉, c. S. Maurizio 81.

Santi Flavio, *cons dalle* 13 *alle* 14, c. Re Umberto 37, *recap.* farm. Boniscontro, Bosio.

Sarti Guido, *cons. dalle* 12 *alle* 15, corso Casale 102.

Sartirana Teresio, *spec. malattie chirurg. e delle vie genito-urinarie e del retto*, via Princ. Tommaso 3, *recapito* farmacia Rognone.

Scaravelli Gio, *consulti dalle* 13 *alle* 14, p. Statuto 4-6, *recap.* farm. Giordano

SCARPA GUIDO L., specialista per Malattie dei **Polmoni e del Cuore.** Direttore-Proprietario dell'Istituto AERO-ELETTROTERAPICO di Torino, Via della Zecca, 37. — Consultazioni tutti i giorni dalle ore **15** alle **17**; per gli operai e loro famiglie Domenica e Giovedì dalle ore **17** alle **19** a tariffa ridotta.

Secondi dott. prof. Gio., ✉, docente di oculistica, *riceve dalle* 14 *alle* 16, via Venti Sett. 3, *recap.* farmac. Bonelli.

Segre Marco, *spec. malattie dell'orecchio, naso e gola, cons. dalle* 10 ¼ *alle* 11 ½, v. Riberi 2, p. 2°.

Sella Ettore, *consulti dalle* 13 *alle* 14, c. Valentino 11, *recap.* farmacia Martini.

Serafini Gius., c. Oporto 37.

Serono cav. Cesare, p. Vitt. Em. I, 12.

Serra Aug., ✉, *cons. dalle* 12 *alle* 14, via Principe Tommaso 26, *recap.* farmacie Muratore, Foglino, Masino.

Seymandi dott. Agostino, ✉, *cons. dalle* 14 *alle* 15, v. Amedeo Avogadro 24, *Dirett. Sezione apparato digerente al Policlinico.*

Silva cav. Bernardino, *consulti dalle* 13,30 *alle* 15, v. Assarotti 7.

Sinopoli Franc., *spec. malattie veneree, sifilitiche e della pelle, consulti dalle* 8 *alle* 13, c. Oporto 51.

Sola Ern., *cons. dalle* 13 *alle* 14. c. S. Martino 8, *recap.* farm. Muratore, Montanaro.

Spalla Ang., *consulti dalle* 13 *alle* 15, piazza Statuto 4, p. 4, *recap.* farm. Viglino, Paglieri e Almasio.

Sperino Gius., ✉, v. dei Mille 26.

Sprecher Florio, *special. malattie veneree e della pelle*, c. Vitt. Em. II, 19.

Testera Edoardo, *consulti dalle* 13 *alle* 15, p. Gran Madre di Dio 14.

Tibone prof. Domenico, comm. ✻ e ⊜, *cons. ostetrico-ginecologiche, tutti i giorni feriali dalle* 14,30 *alle* 16, v. Ospedale 40, *recapito* farm. Mijno.
Tirelli Vitige, *special. malattie nervose e mentali*, v. Cibrario 24, p. 3.
Tirozzo Camillo, v. Venti Sett. 41, *recap.* farm. Grüner.
Tonelli Ces , *cons. dalle* 13 *alle* 14, v. Orfane 16, *recap.* farm Bonelli, Gruner.
Torrero Delfino, *consulti dalle* 14 *alle*15, v. Gaudenzio Ferrari 4, *recap.* farmacie Giordano, Dusio
Torretta E., v. Villa della Regina 20.
Torretta Piero, v. Ospedale 9.
Toscani E., *special. malattie della pelle e celtiche, consulti dalle* 13 *alle* 16, via Galliari 14
Toselli cav. Enrico, direttore della Villa Cristina, *malattie nervose*, p. Statuto 18.
Toso Gius., *cons. alle* 15, v. Massena 28.
Treves-Consolo E., *cons. dalle* 13 *alle* 15, via Mercanti 17, *rec.* farm. Torta, Ravazza.
Treves Marco, *consulti dalle* 12 *alle* 14, v. Saluzzo 9.
Troya Ant., v. Pisa 43.
Turbil Clemente, v. S. Agostino 1, *rec.* farm. C. Viale.
Turina Carlo, ⊜, ✻, *consulti dalle* 15,30 *alle* 17,30, v. Carmine 4, p. 1, *recapito* farmacia Bonelli.
Turina Vitt., *consulti. dalle* 13 *alle* 15, v. Princ. Tommaso 15, *recap.* farmacie Garzino e Geri.
Vaccino Gius., *specialista per malattie dei bambini riceve dalle* 13 *alle* 14,30 *esclusi i festivi*, v. Goito 8, p. 2, *recap.* farmacie Mastrella, Garino, Baravalle, Mijno
Valdagni Vincenzo, p. Cavour 14.
Vallauri cav. G., via Gioberti 40, *recap.* farm. del Leone.
Valle Carlo Alberto, uffiz. ⊜, *consulti dalle* 14 *alle* 15, v. Urbano Rattazzi 3, *recap.* farm. Bernocco.
Vandoni cav. Pietro, c. Palestro 10, *recap.* farmacia Tempo.
Varaglia Seraf., *cons. dalle* 12 *alle* 15, corso Siccardi 7, *recap.* farm. Ariotti, Muratore.
Verrando Ettore, v. Mazzini 2, p. 1.
Verani Luigi, v. Alfieri 7 *bis*, *recap.* farm. Foglino.
Vergnano Casimiro, ⊜, v. Pietro Micca 20, *consulti privati dalle* 13,30 *alle* 14,30, *recap.* farm. Gruner, Bosio.
Verrone cav. Ulderico, *cons. malattie infantili dalle* 14 *alle* 15, v. Acc. Albertina 21, *recapito* farmacie Bernocco, Garino.
Viale Franc., v. Venti Sett. 30, *recapito* farmacie Bargis, Ravazza.
Viancini Gius., ⊜, *cons. dalle* 13 *alle* 14, v. Saluzzo 5, *recap.* farm. Mastrella.
Vicarelli prof. Gius., ⊜, p. Cavour 14.
Viglezio Ant. Gio. ✻, *cons. dalle* 13 *alle* 15, v. Rossini 12, *recap.* farm. Dusio.
Vigliani Gio. Ant., *cons. dalle* 16 *alle* 18, v. dei Fiori 49, *recapito* farm. Damia..., Bargis, Vauthier.
Vigliani Luigi, *cons. dalle* 13 *alle* 14, v. S. Quintino 34, *recap.* farm. Montan...
Vignolo-Lutati cav. Celest., *cons. dalle* 13 *alle* 16, via S. Dalmazzo 17, *recapito* farm. Gazzone, Bonelli, Muratore.
Villa Adolfo, *consulti dalle* 13 *alle* 15, p. Bodoni 5, *recapito* farm. S. Secondo e R. Università.
Vinaj cav. Scipione, *cons. dalle* 14 *alle* 15, c. Vitt. Em. II, 105, *recap.* farm. Tarie...
Virando Paolo, v. Cavour 7.
Vita-Levi Daniele, *consulti dalle* 13 *alle* 14, v. Cavour 3, *recap.* farm. Chiaffrino, Tacconis, Foglino, Coop. Piemontese
Vitali cav. Antonio, Pilonetto, stradale di Moncalieri 246.
Voena Franc., *istit. elettro-tremulo-terapico*, v. Fabro 8, *recap.* farm. Ospizio di Carità e Gazzone.
Zumaglini Antonio, *massoterapia, consulti dalle* 14½ *alle* 16, c. Oporto 12, p. 1.

SOCIETÀ ITALO-INGLESE
d'Apparecchi d'Igiene Torino Via San Dalmazzo, 15
GRANDE DEPOSITO - APPARECCHI SANITARI
Vedi Annunzi speciali a pag. 17

Medici-Chirurghi omeopatici.

Bonino cav. Gius., v. Venti Settembre 50; *telefono* 701
Bonino Pier Ant., *presso la farmacia omeopatica Schiapparelli*, v. Venti Sett. 50.
Moschetti Teodoro, v. Zecca 31.
Rabajoli Giuseppe Vitt., *consulti dalle* 13 *alle* 14½, v. S. Anselmo 4; *telef.* 325.

Oculisti.

Bajardi dott. prof. Pietro, *cons dalle* 13 *alle* 15, v. S. Franc. Paola, 21.
Beccaria Francesco, *cons. dalle* 12 *alle* 16, v. S. Secondo 23.
Camera Edoar., *cons. dalle* 13,30 *alle* 14,30, v. Porta Palatina 1.
Carbone Agost., senior, *consulti dalle ore* 14,30, *alle* 16, v. Bogino 27.
Gaudenzi Carlo, v. Donati 15.
Magnani Camillo, v. Juvara 19.
Neuschüler comm. Ignazio, v. P. Micca 6.
Neuschüler Massimiliano, uffiz. ⊜, *visite dalle* 9 *alle* 12 *e dalle* 14 *alle* 17, via Pietro Micca 6.
Olioli G., *cons. dalle* 15 *alle* 16, *recapito* farm. Boggio, Porinelli.

Orrigo Gio., *consulti dalle* 15 *alle* 17, ang. v. Maria Vitt. 27 e S. Franc. Paola 12*bis*.
Pes Orlando, c. Vitt. Em. II, 108.
Reymond prof. Carlo, ✻, comm. ⊜, v. Barbaroux 43.
Ruggieri dott. Oscar, *cons. dalle* 14 *alle* 17, v. Amedeo Avogadro 16, p. terreno.
Secondi dott. prof. Gio., ⊜, *riceve ogni giorno dalle* 14 *alle* 16, v. Venti Settembre 3.

Chirurghi.

Mazeron J., v. Po 27, p. 1.
Rota cav. P. G., p. Carlo Felice 7.

Chirurghi Minori.

Cortevesio Pietro, v. Venti Sett. 5.
Ferrero Luigi, *flebotomo*, v. Giulio 6, p. 2.
Papa Gio., v. Roma 29 e v. Cavour 1.

Medici-Chirurghi-Dentisti

Baglione dott. Umberto, *dirett. sezione 10ª Policlinico*, v. Genova 24.
Bellia dott. Alfonso, v. Finanze 11.
Camusso dott. Alessio, ✻, comm ⊜, piazza Castello 18, p. 2.
Febbraro dott. Aless., v. Maria Vittoria 1.
Frizzoni dott. Mario, v. Venti Sett. 57.
Garelli dott. Carlo, v. Roma 15.
Malvicino dott. Pietro, v. S. Anselmo 8.
Marangoni dott. Luigi, p. Carignano 6.
Martini dott. cav. Luigi, v. Barbaroux 2.
Mussatti dott. C. E., v. Viotti 2.
Palazzo dott. Camillo, v. Venti Sett. 17.
Ruspa dott. Gio., v. Goito 1.
Sosso dott. Ettore, v. Finanze 11.

Chirurghi-Dentisti

Aimo P., v. Lagrange 43.
Arizio Ang., ⊜, v. Porta Palatina 5.
Arizio Luigi, v. Garibaldi 3, p. 1.
Barberis Carlo, v. Roma 33.
Benanzio G., v. Scuderie Reali 3.
Bettmann Alfonso, c. Oporto 13.
Camusso cav. Adolfo, v. Roma 3.
Casotti frat., v. Roma 25.
Cirio Gius., v. Milano 14.
Dolce Pietro, v. Bellezia 10, p 1°.
Ercole D., v. Mercanti 3.
Ferrero Luigi, v. Giulio 6.
Marangoni Ignazio, v. Garibaldi 4.
Masino Angelo, v. Roma 37.
Mela Angelo, v. Po 35, p. 2.
Musso cav. M., v. Carrozzai 1.
Olivero Alessandro, c. Oporto 15.
Paolucci E., corso Vitt. Eman. II, 68 e p. Palazzo di Città 5.
Pavarino Teodoro, via S. Francesco da Paola 1, p. 2.

PENNA Francesco
CHIRURGO DENTISTA
VIA ACCADEMIA ALBERTINA, 35, p. 2°.

Pezzoli A., v. Quattro Marzo 7.
Sobrero D. G., v. Venti Sett. 41.
Studio dentistico, chirurgia e meccanica, via Venti Sett. 58.
Trapasso Angelo, v. Po 2, p. 1.
Vergnano Carlo, v. S. Teresa 13.
Verando Stef., v. Mazzini 2, p. 1.

Dentisti meccanici

Dickson Dobbiè E., v. Princ. Amedeo 28
Franchino P., *gabin. mecc.*, v. Garibaldi 18.
Frate del Monte, gall. Geisser e v. Nizza 7.
Giardino Gius , v. Fiochetto 1.
Martinetto Aristide, *dentista meccanico*, v. Cernaia 18, p. 1.
Rosso Gabriele, v. Garibaldi 39.

Articoli per dentisti.

Bricca, Gio., v. Saluzzo 25.

CARETTO & NANI Via Ospedale, 5
Denti e Caoutchous
della Casa C. ASH e SONS - Londra

Mantovani 1, v. Maria Vittoria 6.

Stabilimenti di cura a pagamento.

Casa di cura per le malat. d'occhi, chirurgiche e cura spec. delle ernie. *Sanitari:* Secondi prof. cav. Gio. e dott. Beccaria Franc., *malattie degli occhi.* Giordano cav. dott. Gius. e dott. Abate-Daga Gio., *per le malattie chirurgiche*, v. Nizza 104.

Casa di cura speciale per le malattie degli organi della digestione. *Dir :* Sansoni dott. prof. Luigi, piazza Vittorio Emanuele 1, 13-15.

Clinica privata Ferrero, per la cura delle malattie nervose, occhi, stomaco, intestino, gola, naso, orecchi, cuore, reni, organi genito-urinari, ginecologia, ortopedia, v. S. Donato 51, Vedi *Annunzi speciali* pag. 47.

GRANDE STABILIMENTO BALNEO-IDROTERAPICO « LA PROVVIDENZA, » v. Venti Sett. 5 e 7, v. Volta e p. Paleocapa. V. *Annunzio speciale* 3ª pag. *appena aperta la Guida.*

Istituto aero-elettroterapico per la cura delle malattie dei polmoni e del cuore. *Direttore:* Scarpa dott. L. Guido via della Zecca 37.

Istituto kinesiterapico per cure col massaggio e colla ginnastica medica. *Direttori:* dott. Zumaglini e Bravetta, *consulti dalle* 14,30 *alle* 16, c. Oporto 12.

Istituto elettro-tremulo-terapico. *Dirett.:* Voena dott. Franc., v. Fabro 8.

Istituto Oto-rino-laringologico. *Direttore:* Gradenigo prof. G., *coadiutori:* Gavello dott. G., Calamida dott. U., e Citelli dott. S., annessa casa di cura e ambulanza, c. Reg. Margherita 8.

Ospedale Maria Vittoria. Specialità per malattie delle donne. Quota giornaliera L. 10. *Direttori:* dott. G. Berutti e L. Bergesio, v. Cibrario 72.

Stabilimento idroterapico per la cura Kneipp. *Direttore sanitario:* Imoda dott. Enrico; *Assist.:* Tirozzo dott. Camillo, *cons. dalle* 10 *alle* 12 *e dalle* 14 *alle* 16, v. Orbassano 5 *bis* (Crocetta).

Villa di salute « Cougnet » per malattie nervose e mentali in Moncalieri presso Torino. *Dirett. sanitario:* Cougnet cav. dottor Filippo.

Villa di salute per malattie nervose e mentali in Troffarello presso Torino. *Dirett. sanitario:* Accinelli dott. Franc., *Amministr.:* Cordero Paolo Francesco.

Villa Cristina (casa di salute per malattie nervose e mentali) Lucento (Torino). *Direttore sanitario:* Toselli dott. cav. uff. Enrico. *Direttore proprietario:* Grosso cav. Pietro, *ufficio:* p. Em. Filib. 24.

Villa di salute « Turina » per la cura delle malattie nervose e mentali in San Maurizio Canavese. *Direttore sanitario:* Amione dott. cav. Gius. *Vice-Direttore:* Mariani dottor Carlo.

Farmacisti.

Abbona dott. Virgilio, *preparati speciali per veterinaria*, v. Nizza 27 angolo via Baretti.
Aichino Alb. già Ballocca, Tetti Frè 229.
Allisiardi Silvio, *Dirett. antica farmacia Ordine Mauriziano*, gall. Umberto I.
Anglesio Vinc., *farmacista di S. M.* (G. Morino succ.), v. Milano, p. Basilica.
Appendino B., *della R. Università*, v. Po 14.
Arcari Luigi, v. Madama Cristina 84.
Arese Giovenale, Regio Parco.
Ariotti Ermenegildo, ang. v. Barbaroux e Venti Settembre.
Avviena Giov., *San Giuseppe*, angolo vie S. Teresa e Genova.
Barazzetti Gio. Ant., succ. Lanza, c. Vittorio Em. II, 4, oltre Po.
Bargis Vitt., ang. v. Nizza e c. Dante.
BARGIS STEFANO succ. GOGGIA, *prodotti spec. per Veterinaria*, v. Nizza 15.
BELLIA EDOARDO succ. CERESOLE, v. Mazzini 15. Vedi *Annunzi speciali*, pag. 34.
Belmonte frat., v. Duchessa Jolanda 8.
Benedicenti e Bertinaria, *Farm. S. Secondo*, v. S. Secondo 9.
Bergesio G., *far. del Leone*, v. S. Secondo 10.
Bernocco G. B., ☎, succ. Rossi e Cafassi, ang. vie Mazzini e Lagrange.
Bertinaria Felice, *Dirett. della farmacia Ospedale Umberto I*, stradale di Stupinigi.
Bestente V., già Operti, p. Carignano 2.
Bettonagli G., *far. della Crocetta*, v. Piazzi 4.
Boggio Paolo, c. Vitt. Em. II, 84.
Boggio cav. dott. Pietro, v. Berthollet 14.
Bonavia già Sereno, p. Vitt. Em. I, 10.
Bonelli Luigi, *farm. Normale*, v. Orfane 25. Vedi *Annunzi speciali*, pag. 18.
Boniscontro dott. Luigi, succ. Mercandino, c. Vitt. Em. II, 66.
Borelli e Piccinini ang. v. della Rocca e dei Mille.
Bosio già Mercandino, v. Garibaldi 24.
Burzio Eman., p. Gran Madre di Dio 3.
Calliano Carlo, success. Belmonte, corso S. Maurizio 39.
Caramagna Gius., *farm. dell'Osped. Maria Vittoria*, ang. vie S. Donato e Galvani.
Cordoni Pietro, barriera di Casale 71.
Damiano Giov., *farm. Torin.*, v. Saluzzo 48.
De-Gaudenzi dott., v. Reggio 1.
Delbecchi, ang. v. Rosine e Maria Vittoria.
Deltetto cav Dom., v. Cernaia 26.
Dotta N., succ. Gallo, ang. v. Milano e Quattro Marzo.
Dusio Ulisse, già Luciano, v. Po 42.
Dutto Michele, c. Vercelli 31
Farmacia Alleanza Cooperativa Torinese, N. 1, v. Venti Settembre 5.
Farmacia Alleanza Cooperativa Torinese, N. 2, Fiora Paolo, *abitaz.* c. S. Martino 4, p. Eman. Filiberto 24.
Farmacia Cooperat. Piemontese della Madonna degli Angeli, v. Carlo Alberto 23.
Farmacia della Madonna di Campagna, oltre la barriera di Lanzo.
Farmacia del Lingotto, Zugano, strad. di Nizza 162.
Farmacia del Salvatore, borgata R. Parco.
Farmacia S. Salvatore, Abbona dott. Virgilio, *preparati speciali per veterinaria*, v. Nizza 27 ang. v. Baretti.
Ferrero Giacomo, v. Cottolengo 56.
Foglino C. M., succ. Rossi B. A., v. Roma 27.
Francia P., v. Nizza 65.
Galleri già Barberis, strada di Francia 196.
Gallo Amato, v. Genova 1.
Garbini dott. Gio., barr. S. Paolo 3.
Garino Guglielmo succ. Fontana, c. Vittorio Em. II, 76.

Garzino già Riccardini, v. Mad. Cristina 14.
Gay già Scrimadore, Madonna del Pilone 208.
Gazzone, già Ferrero Franc., v. Cernaia 14.
Gelmi Erminio, *direttore delle farmacie Alleanza Coop. Torinese*, v. Venti Sett. 5.
Geri A., *farm. della Croce Rossa*, v. Madama Cristina 69.
Ghiglia Gio. Batt., v. Vanchiglia 25.
Gianotti Belisario (Ditta Taricco), angolo v. Roma e p. S. Carlo.
Giordano Bernardino, v. Roma 17.
Gruner, ang. vie S. Tommaso e Bertola.
Istituto dosimetrico italiano per la preparazione dei granuli medicinali, corso S. Maurizio 67 (*farmacia Porinelli*).
Leone G., *farmacia dell'Aurora*, v. Ponte Mosca 27 *bis*.
Martini Giacinto, ☎, angolo vie Orto Botanico e Madama Cristina.
Masino dott. Felice, *farmac. delle LL. MM. e dei RR. Principi*, v. Maria Vittoria 3.
Masirella, già Bertinaria, ang. c. Vittorio Em. II e v. Saluzzo 1.
Mijno Placido, ang. corso Vitt. Em. II e v. Accademia Albertina.
Militare, c. Siccardi 11.
Minella Costantino, *farm. Ospizio Carità*, v. Po 33.
Moine, *spec. veterin.*, c. Reg. Margh. 134.
Montanaro, c. Vinzaglio 27 *bis*.
Morone Remo succ. Viale, ang. c Duca di Genova e v. Gioberti.
Muggia A., *farm. di Porta Susa*, strada di Francia 1.
Muratore cav. Alberto, v. Garibaldi 16.
Navarra Cesare, ang. vie Borgo Dora e Goffredo Mameli.
Negro, *farm. Pilonetto*, str. Moncalieri 246.
Nicola Michele, angolo p. Savoia e via del Carmine.
Oddono, borgata Bertoulla.
Omiopatica. Schiapparelli, v. Venti Sett. 50
Operti Agostino, p. Vitt. Em. I, 11.
Ospedale Militare, v. Accad. Albertina 13.
Ospedale Oftalmico ed Infantile, *Telef.* 12-77, Cartasegna Pietro, v. Juvara 17
Ospedale Umberto I, stradale Stupinigi.
Paglieri e Almasio, p. Statuto 3.
Porinelli Carlo, angolo via Barolo e corso S. Maurizio.
Pozzo L., c. Re Umberto 38.
Prato dott. Felice, v. Po 20.
Ravazza Carlo, *farmacia Centrale della Città di Torino*, v. Bellezia 4.
Rognone Carlo, ✱, uff. ☎, *Dirett. Farmacia Ospedale S. Giovanni*, v. Ospedale 36. V. *Annunzi speciali*, pag. 34.
Rovera, già Mosca, angolo vie Mazzini e Andrea Provana.
Schiapparelli T., p. S. Giovanni ang. via Venti Sett. e Quattro Marzo.
Sciorelli Lorenzo, stradale di Lanzo 68.
Segre Gius. succ. Bestente e Segre, *dispensario della Coop. Ferroviaria*, v. Sacchi 4.
Tacconis dott. cav. Camillo, *farmacia di S. Simone*, v. Garibaldi 13.
Taricco (di Gianotti Belisario), piazza S. Carlo, angolo vie Roma e Maria Vittoria 1.
Tempo G., *farm. Sommeiller*, p. Statuto 4.
Tesoriera, strada di Francia 196.
Torta Gio., ☎, *farm. Centrale, con dispens. inglese*, ang. v. Roma 2 e Caccia Reale 1.
Vaccarino Giorgio, v. S. Maria 3.
Vay Carlo, *farmacia Valdocco*, c. Regina Margherita 180.
Verga E., succ. Scrimadore, v. S. Francesco da Paola 10 e Principe Amedeo 13.
Viale Clemente, ☎, v. del Palazzo Città 8.
Viglino Lor., ang. v. Balbis e S. Donato 9.
Wauthier Carlo, v. Roma 43.
Zavattaro Paolo, v. Nizza 98.

Farmacisti omeopatici.

Prato dott. Felice, v. Po 20.
Schiapparelli G. B., *farm. dell'Instit. Omiopatico*, v. Venti Settembre 50.

Instituti Chirurgici Ortopedici Specialistici.

Istituto Kinesiterapico, c. Oporto 12.
MANTOVANI I., v. Maria Vittoria 6 di fronte alla chiesa di S. Filippo.
Rolando e C., galleria Subalpina.

Instituto Rota
Fondato nel 1861 dal Cav. P. G. ROTA, Titolare Sev. ROTA
Manifattura di STRUMENTI CHIRURGICI
Apparecchi Ortopedici - Cinti Erniari
DIREZIONE e MAGAZZINI
Via Lagrange, 40-42 — Piazza Carlo Felice, 7-9
Fabbrica: Via Baretti, 37.
Filiale: FIRENZE, Via Proconsolo, 9.
INGROSSO-DETTAGLIO-ESPORTAZ.
RIPARTI PRINCIPALI: Chirurgia, Igiene, Articoli industriali, Medicazione Antisettica, Forniture farmaceutiche, Ortopedia e Cinti erniari - Telefono 284

Istituto Fisicoterapico di Torino, direttore Dalla Chiara dott. G., *proprietario* Sartorio dott. Stefano, v. Sacchi 24.

Ortopedici.

Ferrero Michele, p. Vitt. Em. I, 14.

Instituto ROTA Riparto: ORTOPEDIA. Apparecchi par Ortopedia e Protesi, secondo i più recenti e perfez. sistemi. Prezzi di Fabbrica - DIREZIONE e MAGAZZINI. Via Lagrange, 40-42 e Piazza Carlo Felice, 7-9

Mantovani I., v. Maria Vittoria 6.
Massarotti e Bianco, succ. Duroni, via Carlo Alberto 21-23.
Mazeron J., v. Po 27.
Rolando e C., galleria Subalpina.

SARDI & TIRONE Via Lagrange num. 9.
SPECIALITÀ IN CINTI ERNIARI
con o senza molla, efficacissimi e leggieri

SCAGLIONE G. L., p. Carlo Felice 1.
Tarabra Secondo, v. Garibaldi 45.
Vaudagnotto Michele, v. Ospedale 7 e Carlo Alberto 17.

Studio e Laboratorio Chimico e Batteriologico

Via Cottolengo isol. 54.

Serono dott. cav. Cesare, *Direttore.*
Martin Cesare, chimico industriale, *aiuto.*

Preparati per Medicazione Antisettica.

Stabilimenti di AMIANTO e GOMMA ELASTICA
già **Bender & Martiny** Società Anonima
Via Pietro Micca, 5
Capitale L. 1.500.000 interamente versato

Bottino L., rappr. Hartmann e Guarneri, v. Barbaroux 6.
Combi Gio., v. S. Teresa 12.

Instituto ROTA Riparto: ANTISETTICO. Materiale preparato nei propri laboratori. — INGROSSO
DIREZIONE e MAGAZZINI
Via Lagrange, 40-42 e Piazza Carlo Felice, 7-9

Mantovani I., v. Maria Vittoria 6.
Rognone Carlo, ✻, uff. ✉, *Direttore della Farmacia dell'Ospedale S. Giovanni*, via Ospedale 36. Vedi *Annunzi speciali*, pag. 34 e 35.
Zucchi Pier F., v. Lagrange 31.

Callisti.

Bornengo Giuseppe, v. Pietro Micca 20.
Cortevesio Pietro, v. Venti Sett. 5.
Gatti Pietro, *pedicuro*, via Lagrange 22
Mazza Carolina, v. Nizza 105.
Papa G., *chir. pedicuro callista*, v. Roma 29 e v. Cavour 1.
Rossetti Gaetano, *spec. operazioni senza dolore*, v. Roma 12, p. 3.
Rossi Rosa, v. Bellezia 27.
Stefanelli Ter., *callista-manicure*, v. Po 12.
Vassallo C., v. Nizza 105.

Massaggio Scientifico Terapeutico.

Ambulatorio Kinesiterapico dell'Ospedale Maggiore, v. S. Massimo 24.
Bravetta dott. Fausto, c. Oporto 12.
Dalla Chiara dott. Gius., v. Ponza 4.
Golzio dottor Alfredo, *consulti dalle* 12 *alle* 14, via Gioberti 40.
GRANDE STABILIMENTO BALNEO-IDROTERAPICO *LA PROVVIDENZA,* via Venti Sett. 5 e 7, via Volta e piazza Paleocapa. Vedi *Annunzio speciale* 3ª pag. appena aperta la Guida.
Istituto Kinesiterapico, c. Oporto 12.
Pinali dott. Rodolfo, *consulti dalle* 14,30 *alle* 17, v. Arcivescovado 10.
Robutti dott. Achille, c. Re Umberto 36.
Voena dott. Franc., v. Fabro 8.
Zumaglini dott. Ant., c. Oporto 12.

Ginnastica Medica

GRANDE STABILIMENTO BALNEO-IDROTERAPICO *LA PROVVIDENZA,* via Venti Sett. 5 e 7, via Volta e piazza Paleocapa. Vedi *Annunzio speciale* 3ª pag. appena aperta la Guida.
Scuola di Ginnastica Igienica-Svedese. Direttori: Zumaglini dott. Ant. e Bravetta dott. Fausto, c. Siccardi 31.
Pinali dott. Rodolfo, v. Arcivescovado 10.

Masseurs.

Buttazzi Pietro, *infermiere*, v. Bertola 1.
Cornaglia Domenico, via Zecca 39.
Ferrero Luigi, *flebotomo*, v. Giulio 6.
GRANDE STABILIMENTO BALNEO-IDROTERAPICO *LA PROVVIDENZA,* via Venti Sett. 5 e 7, via Volta e piazza Paleocapa. Vedi *Annunzio speciale* 3ª pag. appena aperta la Guida.
Meunier Jean Baptiste, v. Venti Sett. 9.
Papa Gio., v. Roma 29 e Cavour 1.
Rossetti Gaetano, v. Roma 12, p. 3.
Vaucher-Revel M., v. Mazzini 44

Idroterapia.

GRANDE STABILIMENTO BALNEO-IDROTERAPICO *LA PROVVIDENZA,* via Venti Sett. 5 e 7, via Volta e piazza Paleocapa. Vedi *Annunzio speciale* 3ª pag. appena aperta la Guida.
Istituto Fisicoterapico di Torino, *direttore* Dalla Chiara G., v. Sacchi 24.

Elettroterapia.

GRANDE STABILIMENTO BALNEO-IDROTERAPICO *LA PROVVIDENZA,* via Venti Sett. 5 e 7, via Volta e piazza Paleocapa. Vedi *Annunzio speciale* 3ª pag. appena aperta la Guida.
Istituto Fisicoterapico di Torino, *direttore* Dalla Chiara G., v. Sacchi 24.

Fototerapia.

GRANDE STABILIMENTO BALNEO-IDROTERAPICO *LA PROVVIDENZA,* via Venti Sett. 5 e 7, via Volta e piazza Paleocapa. Vedi *Annunzio speciale* 3ª pag. appena aperta la Guida.

Bagno Turco-Romano e di Valpsze.

GRANDE STABILIMENTO BALNEO-IDROTERAPICO *LA PROVVIDENZA,* via Venti Sett. 5 e 7, via Volta e piazza Paleocapa. Vedi *Annunzio speciale* 3ª pag. appena aperta la Guida.

Fanghi.

GRANDE STABILIMENTO BALNEO-IDROTERAPICO *LA PROVVIDENZA,* via Venti Sett. 5 e 7, via Volta e piazza Paleocapa. Vedi *Annunzio speciale* 3ª pag. appena aperta la Guida.

Bendaggisti e Fabbricanti di cinti erniari.

Stabilimenti di AMIANTO e GOMMA ELASTICA
già **Bender & Martiny** Società Anonima
Via Pietro Micca, 5
Capitale L. 1.500.000 interamente versato

Boasso, succ. Orcorte, via Garibaldi 26.
Cagliero Seb., v. Misericordia 4.
Croce L., v. S. Secondo 32.
Ferrero Michele, p. Vitt. Em. I, 14.

Instituto ROTA Riparto: ORTOPEDIA e Cinti la più antica e rinomata Casa Italiana, per queste specialità. - Ingrosso, Dettaglio, Esportaz. DIREZIONE e MAGAZZINI.
Via Lagrange, 40-42 e Piazza Carlo Felice, 7-9

MANTOVANI I., v. Maria Vittoria 6 di fronte alla Chiesa di S. Filippo.
Massarotti e Bianco, succ. Duroni, v. Carlo Alberto 21-23. V. *Annunzi spec.*, p. 47.
MAZERON J., *apparati speciali per la cura e contenzione perfetta delle ernie*, via Po 27, p. 1.
Muris Carlo, v. Princ. Tommaso 11.
Orcorte A., piazza Castello 14.
Rolando e C., galleria Subalpina.
Sardi e Tirone, v. Lagrange 9.
SCAGLIONE G. L., p. Carlo Felice 1.
Spinelli Gius., v. Mazzini 2.
Trioli Ernesto, v. Goito 7.
Vaudagnotto Michele, v. Ospedale 7.
Viano Carlo, p. Castello 14 e v. Palazzo di Città 3.

Balie (*Collocamento di*).

Biancotti Cater., v. Orti 6, p. 3.
Boero Maria, v. Botero 7.
Cerri Gius., p. Eman Filiberto 17.
Cerutti Cristina, p. Vitt. Em. I, 19.
Colonna Carolina, v. Nizza 80.

Levatrici

Accamo-Preacco Agnese, v. Stampatori 5.
Accamo-Preacco Teresa, v. Bava 3, p. 1.
Alberti Luigia, borgo Campidoglio.
Albis Luigia, v. Mad. Cristina 77.
Alemanno M., v. Mazzini 42.
Allemano-Briganti Margh., strada antica di Rivoli 15.
Anderis Candida, v. Quattro Marzo 7.
Armand Alessan., vedova Manara, piazza Nizza 77.
Armandi Amedea, p. Carlo Em. II, 1.
Arrobio L., v. Vanchiglia 34.
Astorri Teresa, v. Pastrengo 19.
Ayres Clotilde, p. S. Giovanni 11, p. 1.
Bajetto Margherita, v. Cibrario 39
Baldo-Delos Margherita, v. S. Donato 4 *bis*.
Balduino Maria, v. Artisti 13.
Baraldi Virginia, v. Perrone 2.
Barbero Teresa, v. Andrea Doria 9.
Basso Adelaide, Strada di Lucento 4.
Baudino Albertina, v. Porta Palatina 2.
Bay Emilia, v. Po 35.
Beccaria Paolina, v. S. Anselmo 21.
Bedetti-Baccano B., v. Roma 26.
Berardo Giuseppina, v. Alberto Nota 5.
Berra Angela, c. Vinzaglio 18.
Berruti Teresa, barr. Nizza 209.
Bertioli Maddalena, v. Baretti 31.
Bertolè Pasqualina, v. Basilica 10.
Bertolè Sabina, via Rosine 2, p. 1.
Bertone Felicita, v. Goffredo Mameli 15.
Bianco Teresa, v. Bellezia 10.
Biardo Zotti D., v. S. Tommaso 2.
Bobbio Angela, v. Silvio Pellico 16.
Bodoira-Taraglio Ang., v. Deposito 9.
Bonardi Teresa, v. Princ. Amedeo 37.
Bono M., v. Maria Vitt. 34 *bis*, p. 3.
Borletti-Gastaldi Ter., v. Ponte Mosca 45.
Bo-Sanmartino Carol., v. Mad. Cristina 25.
Boschi Giuseppina, v. Belvedere 5.
Bosso Ernesta, c. Casale 52.

Botalla Consolata, v. Cavour 12
Bottone-Cabria Ester, v. Porta Palat. 8.
Braglia-Vecco Haydée, v. Assarotti 2.
Briganti M., strada antica di Rivoli 11. borgata Cenisia.
Bruno-Torriani Lucia, v. S. Secondo 12.
Buffa Maddalena, p. Eman. Filiberto 15.
Buffa-Rosso Giuseppina, v. Consolata 2.
Caglieris Rosa, barr. Casale 104.
Cane Rosa, v. Canova 41.
Capello Caterina, via Bertola 9, p. 3.
Capra Maria, c. Reg. Margherita 164.
Carella Allocco Corinna, str. di Casale 237.
Carrera Angela, v. Ponte Mosca 51.
Carutti Lavagno Erminia, v. Galliari 17.
Castagno Carolina, v. Lagrange 42.
Castelli Giovanna, v. Princ. Amedeo 26.
Ceccato Modesta, v. Cernaia 14, p. 1.
Cerrato Rita, v. Berthollet 13.
Cerrina Conterno Annetta, p. Castello 26 e via Carlo Alberto 2.
Cerutti Caterina, v. Carena 10
Chiabrando-Garnero Luigia, v. Stampatori 12.
Chiantore Maria, v. S. Massimo 36.
Chiolero-Vigo Caterina, corso Regina Margherita 158
Cima-Bonello Caterina, v. Barolo 25.
Clara L. B., v. Pastrengo 9.
Clavario Maria, v. Bertola 5
Colombero Maria, v. S. Quintino 17.
Conteri-Rollino Elvira, v. Roma 12.
Conti Maria, v. Consolata 1.
Coppo Emilia, c. Reg. Margherita 124.
Cravero Adelaide, v. Sacchi 20.
Cunaccia Angela, v. Garibaldi 19.
Dalmasso Giulia (Lucento).
Dal Paos, v. S. Domenico 4.
Davico T., v. Carlo Alberto 24.
De-Amicis Enrichetta, v. Mazzini 32.
Debernardi Maria, p. Gran Madre di Dio 2.
De Filippi Teresa, v. Groppello 19.
De Giovanni Maria Teresa, v. Roma 23.
Destefanis Maria, v. Valperga Caluso 10.
De-Stefanis Rivaira Paolina, v. Napione 30.
Destefanis Teresa, v. Cavour 24, p. 2.
Dezzutto Giuseppa, v. Ponte Mosca 6.
Drebertelli Paola, v. Botero 1.
Durando Gius.ª, v. Giacomo Leopardi 16.
Enrico Anna, v. Mazzini 15.
Falcione Virg., v. Nizza 5.
Fanton Luisa, c. Casale 16.
Fassone Celestina, v. Accad. Albertina 28.
Ferrara-Veggiotti Lucia, v. S. Donato 2.
Ferrari Irene, v. Po 24.
Ferrari Vittoria, strada Abbadia Stura 322.
Ferrero Anna, v. Fiori 37.
Ferrero-Migliorero Angela, v. Giulio 6.
Ferrero-Comune Margherita, v. Mazzini 44.
Ferrua-Destefanis Maria, via Valperga Caluso 3.
Fiorio Elena, p. Gran Madre di Dio 9.
Fleccia Angela, v. Porta Palatina 24.
Franceschetti Sabina, v. Rosine 7.
Franchi Antonietta, c. S. Maurizio 31
Franco Lucia, v. Finanze 9.
Gallino Maria, c. Vercelli 21.
Gannio Gerbino T., v. S. Tommaso
Garetto Margherita, c. S. Maurizio 23
Gatta-Sosena Anna, v. S. Secondo 2
Gatti Rosa, v. Nizza 29.
Genazzini Emilia, v. Thesauro 3.
Gerbaldi Angela, v. Pastrengo 11.
Ghirardi-Piconetto Giuseppa, via della Rocca 41*bis*.
Giacomasso-Degiorgis Primitiva, via Roma 5.
Giganti Manfredi Cater., v. Montebello 2
Gilli Angela, v. Nizza 46.
Giolito Francesca, v. dei Mille 26.
Giordanino Maria, v. Magenta 5.
Gooni Riolo C., v. S. Secondo 58.
Gozzano Serafina, c. Reg. Margherita 84.
Grosso Luigia, palazzo Carignano.
Guiglia Irene, c. Vitt. Eman. II, 39.
Lanfranchi Matilde, v. Genova 22, p. 1.
Lanfranco Enrichetta, v. della Rocca 28.
Ledermann Orsola, v. Bellezia 5.
Leporis Griglione Ant.ª, v. S. Donato 16.
Lucchino Angela, v. Genova 9.
Lusso Maria Teresa, v. Saluzzo 70.
Magnetti Marta, v. Tre Galline 2.
Mancini Lidia, c. Peschiera 29.
Manfredi Margh., v. Mad. Cristina 135.

Levatrice-Maestra MARCHIARO
Torino - Corso Valentino, 31.
Pensione per Partorienti.

Masoero Carolina, v Ormea 127.
Medico Francesca, barr. di Francia 83.
Mensa Maria, c. Vitt. Eman. II, 108.
Merletti Rosa, v. Princ. Tommaso 50.
Moglia Angela, v. Sacchi 54.
Moiso Corsino Michelina, v. Mazzini 39.
Molino-Galoppo Felicita, barr. S. Paolo.
Montecucco Albina, v. Princ. Tommaso 31.
Monti Caterina n. Calleri, v. Belvedere 3.
Morganti Maria, v. Accad. Albertina 23.
Morino Anna, v. S. Tommaso 9.
Nassò-Barale Giovannina, p. S. Martino 1.
Navone Cecilia, v. Nizza 55.
Negro-Berardo Madd., v. S. Agostino 6.
Novara Elena, v. Barbaroux 13.
Novara Maria, v. Palazzo di Città 5, p. 3.
Nuvoli Vittoria, p. Vittorio Eman. I, 12.
Occelli Brusa Innocente, v. Bertola 4.
Palma Anna, v. Bertola 27, p. 1.
Paolotti Corinna, v. S. Dalmazzo 3.
Pareto Placida, v. Gioberti 8.
Pastè-Villa Emilia, v. Gioberti 62.
Pasteris Clotilde, *tiene pensione*, corso Vittorio Eman. II, 71.
Pasteris Giulia, c. Principe Eugenio 4.
Peiretti Toscano Antonietta, v. Gioberti 57.
Perincioli Edvige, v. Mad. Cristina 22.

Pero Rosa, c. Duca di Genova 6.
Pivano Maria, v. della Zecca 10.
Poggio-Tessari I., v. Mad. Cristina 2.
Poletti Amalia, barr. di Lanzo 57.
Porretta M., v. dei Mille 40.
Pozzo Clelia, c. Re Umberto 34.
Pozzo Malerba R., v. S. Franc. da Paola 46.
Procerutti Margherita, v. Stampatori 11.
Pulito-Ottino Maria, c. Firenze 57.
Rocca V., v. dei Mille 38.
Rollo Caterina, v. Orto Botanico 22.
Rossosso Rosa, v. Deposito 1.
Rocchi Felicita, v. S. Teresa 14, p. 2.
Rocchio Antonietta, p. Em. Filiberto 3.
Rocchio Eugenia, v. Cittadella 2.
Rovaglione Gius., v. Quartieri 6.
Rosuffo Anna, v. Massena 12.
Rosallo Maria, v. S. Chiara 22.
Renaudo Margherita, v. Boucheron 10.
Revel M., v. Ottavio Revel 5
Rolando Teresa, p. Gran Madre di Dio 3.
Romano L., v. Nizza 84.
Ropolo-Perasso Leonilda, R. Parco 145.
Rossetti Maria, strada di Lanzo 135.
Rossi Gius., v. Carena 2.
Sammartino Maria, p. Em. Filiberto 11.
Sardi-Massa Cater., v. Ponte Mosca 23*bis*.
Sardo Pareto Placida, v. Gioberti 8.
Sasso N., v. Villa della Regina 7*bis*.
Savio-Valenzano Maria, v. Cernaia 28.
Scagliotti Paolina, v. Saccarelli 12.
Scaravaglio Ippolita, v. Andrea Doria 11.
Serra-Santini O., via Carlo Alberto 33.
Seccardi Arduino Rosina, barr. Milano 70.
Sorassi Marcellina, via Saluzzo 63.
Succa Luigia, via Ormea 21, p. 2.
Tamagnone L., v. Principi d'Acaja 68.
Tarabra-Cordero Vittoria, v. Bertola 2.
Tavella Eugenia, v. Mazzini 30.
Todros D., v. Pallamaglio 20.
Tomatis M., v. Saluzzo 21
Torchio-Baro Maria, v. dei Fiori 5.
Tornaghi Colla Albina, v. Barolo 29.
Toselli Maria, v. Arsenale 41.
Turco Matilde, v. Corte d'Appello 1, p. 4
Uccelli I., v. Bertola 4.
Vacca Rosa, v. S. Donato 55.
Valletti Madd., v. S. Massimo 33.
Vandone-Berardo Maria, v. Orto Botanico 10
Vaudetti Giustina, v. Petrarca 12.
Vazzotti-Negretti Maria, v. Pr. d'Acaia 33.
Verganti-Pomero Clotilde, v. Venti Settembre 34-36.
Vigliani Teresa, via Bellini 8.
Viola Caterina, v. Monferrato 4.
Zeppegno Ida, stradale di Moncalieri (Pilonetto).
Zola Natalina M., v. S. Rocchetto (Campidoglio).
Zoppetto Barovero Isab., c. Vitt. Em. II, 2 oltre Po.
Zotti Domenica, v. S. Tommaso 2.
Zucchino E., v. Duchessa Jolanda 16.

Veterinari.

Bassi Edoardo, v. Burdin 6.
Bassi prof. Roberto, comm. ✉, v. Burdin 6.
Bertacchi Daniele, comm. ✉, *Colonnello veterinario a riposo*, strada di Francia 9.
Brusaferro Stefano, c. Vitt. Em. II, 118.
Brusasco Lor., uffiz. ✉, ✻, v. Berthollet 2.
Calamida Dante, v. Berthollet 19.
Corradi Alberto, c. Vitt. Em. II, 116
Cravenna Santo, v. Ponte Mosca 8.
Faelli prof. Ferruccio, v. Nizza 71.
Gambarotta Giov., v. Saluzzo 25.
Longo Agostino, nel locale annesso all'Ammazzatoio.
Longo prof. Tommaso, ✉, R. Scuola Veterinaria, v. Nizza 52.
Mazzini Gio., v. Accad. Albertina 40.
Monferrino Serafino, c. Casale 8.
Mongiardino Teresio, v. dei Fiori 49.
Perosino Gius., c. S. Maurizio 71.
Perroncito prof. Edoardo, comm. ✉, corso Valentino 40.
Poli Ant., ✉, v. sant'Agostino 6, p. 3.
Pollovio Giuseppe, Madonna del Pilone, casa Audero.
Porro Gio., v. Bava 24.
Rosso Gius., v. Nizza 52.
Venuta Antonio, R. Scuola Veterinaria, v. Nizza 52.
Volante cav. Alessan., v. Venti Sett. 97.

Magnetismo (*Gabinetti di*).

Filippa Gio., via Lagrange 37.
Filippa Leopolda, via S. Tommaso 21.
Horteuse (signora), v. Galliari 26, p. 1.

Cartomanzia e Chiromanzia.

Madame Teodora, vic. S. Leone 5, p. 1 (Porta Palazzo).

☛ Vedi a pag. VII

AGGIUNTE E CAMBIAMENTI
avvenuti durante la stampa.

GIORNALISMO

Giornali Politici quotidiani

per ordine alfabetico ed anzianità.

☛ I *Collaboratori straordinari di materie* ... non sono compresi negli elenchi dei Redattori.

Cerri avv. Baldassarre.

Gazzetta del Popolo (Anno 55°).

Via Quattro Marzo 12, *Telef.* 6-62.

Cerri avv. Baldassarre, *direttore-proprietario*, v. Quattro Mar... 12
Collino avv. Giovanni, *redattore*, corso Vittorio Eman. II, 6
Berta avv. E. Augusto, ☎, *id.* corso Oporto 28.
Deabate avv. Giuseppe, *id.* via S. Donato 2.
Abate-Daga avv. Pietro, *id.* via delle Rosine 6.
Orsi conte prof. Delfino, *id.* via Garibaldi 57.
Mussi-Nielli E., *id.* via Barolo 25.
Lettel avv. Vittorio, *redattore Cronaca giudiziaria*, corso Principe Oddone 65.

Calani avv. Prospero.

Gazzetta di Torino (Anno 43°).

Via Sant'Anselmo 1, *Telef.* 4-38.

Calani marchese avvocato Prospero, *direttore proprietario*, via San Francesco da Paola 40.
Signorini De Palesi Dante, *redattore capo*, via Berthollet 16.
Sapelli Luigi (Caramba), *redattore artistico*, via San Quintino 12
Gancia dottore Alfonso, *redattore*, via Saluzzo 15.
Cauda Giuseppe, *id.* via della Rocca 4.
Cavalieri Alfonso, *id.* via Mazzini 36.
Ferrettini avv. Ernesto, *id.* via Allioni 7.
Bollati avv. Giacomo, *redattore giudiziario*, via Garibaldi 23.
Cassone Giuseppe, *redattore*, via Po 43.
Gallo Carlo, *amministratore*, via Ormea 15.

La Stampa, *Gazzetta Piemontese* (Anno 36°).

Via Davide Bertolotti 1, *Telef.* 11-83.

...ati cav. avv. Alfredo, *direttore*, via Legnano 33.
... avv. Oscar, *redattore*, via San Secondo 15.
Troise Ernesto, ☎, *id.* corso Oporto 13.
...ria Cesare, *id.* corso Casale 10.
...i-Pace B., *id.* via Alfieri 22.
...zzoni Ernesto, *id.* via Montevecchio 21.
...nis avv. Alberto, ☎, *id.* via Juvara 20.
Rosano avv. Cino, *id.* via Sagliano 1.
Verona Gustavo, *id.* via San Secondo 25.
...nza prof. Domenico, ☎, *id.* via Pastrengo 15.
Ferraudi Federico . . . . . via Davide Bertolotti 1.

Frassati avv. Alfredo.

L'Italia Reale-Corriere Nazionale (Anno 28°).

Via Principe Amedeo 26.

Scala can. dott. Amato Vinc., *revisore ecclesiastico*, v. Princ. Amedeo 2
Scala avv. Stefano, *direttore-proprietario*, via Principe Amedeo 26
...oglia di Santo Stefano cav. avv. Pio, *redattore*, via Montecuccoli 7.
Montiglio avv. Erminio, *redattore*, via Gioberti 40.
Alloati cav. avv. Enrico, *id.* via Corte d'Appello 7.
Franchi prof. Evasio, *id.* via della Rocca 21.
Demaria prof. G. L., *id.* corso Napoli 14.
Bich bar. Eman., *redatt. musicale*, via Carlo Alberto 39.

Scala avv. Stefano.

Giornali Scientifici.

Accademia di Medicina (Giornale della Reale), via Po 16.

Annali di Freniatria e Scienze affini. Dirett,: Marro prof. comm. A., v. Cernaia 40. Editori: Bocca frat., v. Carlo Alberto 3.

Architettura Pratica (L'). Direttore: ing. Daniele Donghi. Amministrazione ed editori: Tip. Camilla e Bertolero.

Archives Italiennes de Biologie. Direttore: Mosso prof A. Tradottore e redattore: prof. A. Bouchard. Casa editrice: Ermanno Loescher, v. Vittorio Amedeo II, 18.

Archivio delle Scienze mediche. Direttore: N. N., Libreria Clausen Carlo, Ditta, v. Po 19.

Archivio di Diritto Industriale in rapporto al Diritto Penale. Direttore: Levi avv. Abramo, v. Barbaroux 1.

Archivio di Psichiatria, Scienze penali ed Antropologia criminale. Editori: Bocca fratelli, v. Carlo Alberto 3.

Archivio Glottologico Italiano. Fondato dal prof. Ascoli. Direttore: prof. Salvioni C. Casa edit.: Ermanno Loescher, v. Vitt. Amedeo II, 18.

Archivio Italiano di Otologia, Rinologia e Laringologia. Direi.: Gradenigo prof. G., v. Cernaia, 40. Edit.: Unione Tipografica Edit. Torin., c. Raffaello 28.

Archivio di Letteratura Biblica. Direttore: Re can. Gius. Giac., p. S. Giovanni 9 Edit.: Tip. G. B. Paravia, v. Arsenale 29.

Assicurazioni nella Giurisprudenza. (Anno 4°). Direttori: Camerano avv. Carlo, v. Barbaroux 6 e Poncini avv. cav. Adolfo, v. Volta 5.

Biblioteca della Zoologia e dell'Anatomia comparata in Italia. Dirett.: Camerano prof. L., p. Vitt. Emanuele I, 23.

Bollettino di Filologia classica. Direttori: Cortese prof. G. e Valmaggi prof. L. Casa editrice: Ermanno Loescher, v. Vittorio Amedeo II, 18.

Climatologia (La) e l'Idroterapia Italiana Dir.: Vinaj dott. G. S., c. Vitt. Em. II, 105.

Cosmos (Il). comunicaz. sui progressi della Geogr. e delle Scienze affini. Dirett.: Cora prof. Guido. Tip. Bona, v. Ospedale 3

Diritto Marittimo (Il). Rassegna periodica di Dottrina, Giurisprud. e Legislazione ital. e straniera. Direttore: Berlingieri avv. Franc. Edit.: Unione Tipografico Editrice Torinese, c. Raffaello 28.

Giornale di Farmacia e Chimica. Farmacia Bernocco G. B., angolo vie Lagrange e Mazzini.

Giornale di Ginecologia e Pediatria. Periodico bimensile pubblicato per cura dell'ospedale Maria Vittoria. Direzione e Amministrazione: v. Cibrario 72.

Giornale di Medicina Veterinaria. Direttore: Mazzini dott. Giovanni, v. Accademia Albertina 40.

Giornale storico della Letteratura Italiana. Direttori: Novati prof. F. e Renier prof. R. Casa editrice: Ermanno Loescher, v. Vittorio Amedeo II, 18.

Giurisprudenza Italiana (La). Raccolta generale di Giurisprudenza, Legislazione e Dottrina. Direttori: Gabba prof. Carlo Franc. e Mortara prof. Lodovico. Edit.: Unione Tip. Editr., c. Raffaello 28.

Giurisprudenza Penale. Direttore: avv. Goria-Gatti. Amm.: Tip. Legale, via Garibaldi 22.

Giurisprudenza Torinese (La). Giornale Legale. Dirett.: Braccio avv. Severino. Amministraz.: Tip. Legale, v. Garibaldi 22.

Il Moderno Zoojatro. Via Burdin 6.

Il Nuovo Risorgimento. Periodico di Filosofia. Scienza dell'educazione e Studi sociali. Direttore: Billia prof. Michelangelo. c. Vinzaglio 7.

Il tempo che farà. Bollettino mensile sulle correnti elettro-atmosferiche in rapporto colla pressione barometrica. Direttore: L. Chionio, studente in meteorologia, v. Baretti 28.

Ingegneria Civile (L') e **le Arti industr.** Direttore: Sacheri ing. comm. Giovanni. Tipografia Camilla e Bertolero, piazza Bodoni 2 e Carlo Alberto 33.

Ingegneria Sanitaria (L'). Dirett.: Corradini ing. Franc., v. Luciano Manara 7.

Omiopatia in Italia (L'), Organo dell'Istituto Omiopatico Italiano. Edit.: Unione Tipogr. Edit., c. Raffaello 28.

Proprietà Industriale (La). Rivista scientifica illustrata tecnica e legale. Meccanica, elettricità, ferrovie, lavori pubblici, brevetti d'invenzione, e marchi di fabbrica. Dirett.: Bovi ing. prof. A., v. Arcivescovado 1.

Riforma sociale. Rivista mensile di scienze sociali e politiche. Direttori: F. S. Nitti e L. Roux, v. Davide Bertolotti 1.

Rivista amministrativa del Regno. Dirett.: Aliberti avv. cav. Paolo, v. Assarotti 9, Tip. Roux e Viarengo.

Rivista delle Privative Industriali. Monitore giuridico e tecnico in materia di Brevetti d'invenzione, marchi di fabbrica, disegni e modelli e bollettino degli attestati di privativa. Direttore: Bosio avv. Edoardo. Editore: Unione Tipogr. Editrice, c. Raffaello 28.

Rivista di Filologia e d'Istruz. classica. Direttore: Stampini prof. Ettore. Casa editrice: Ermanno Loescher, v. Vittorio Amedeo II, 18.

Rivista di Matematica. Direttore: Peano prof. G. Editori: Bocca fratelli, via Carlo Alberto 3.

Rivista d'Igiene e Sanità pubblica. Direttore: Pagliani prof. Luigi. Redattore-capo: Abba dott. Franc., v. Galliari 27.

Rivista Italiana per le Scienze Giuridiche. Editori: Bocca frat., v. Carlo Alberto 3.

Rivista Penale di Dottrina, Legislazione e Giurisprudenza. Direttore: Lucchini Luigi. Editori: Unione Tip. Editrice, c. Raffaello 28.

Rivista Penale (supplemento). Direttore: Lucchini Luigi. Editore: Unione Tipogr. Editrice, c. Raffaello 28.

Rivista Storica Italiana. Dirett.: Rinaudo prof. comm. Costanzo, v. Brofferio 3.

Rivista Tecnica delle Scienze e delle Arti applicate all'Industria e dell'Insegnamento Industriale, *Comit. di direzione*: Frola avv. Secondo, Fasella ing. Fe..., Pescetto ing. colonn. Feder., Ma... ing. G. B., *segret.*: Bonini ing. cav. ... Federico. Editori: Roux e Viare... v. Davide Bertolotti 1.

Studi di filologia romanza. Dirett.: Mo... prof. E. e De Lollis prof. C. Casa e... Ermanno Loescher v. Vitt. Amedeo II, ...

Unione (L') Medica Italiana. Rivista ... timanale diretta dal dott. prof. Ca... nelli. Amministrazione: v. S. Teres...

Giornali di Letter., Arte e Spor...

Arte (L'). Periodico settimanale. Dir... ammin. Cantara Angelo, redatt. Ettore Aitelli, v. Pietro Micca 9. Tip. Sacerdote, v. Finanze 13.

Arte (L') decorativa moderna. Rivista mensile illustrata di Architettura e decorazione. Dirett. Reycend ing. A., red. Thovez E. Tip. Camilla e Bertolero.

Artista (L'). Direzione: v. Saluzzo 1.

Bollettino del Club Alpino Italiano. Redattore: Ratti prof. Carlo, v. Cernaia 28.

DOMENICA DEI FANCIULLI (LA). Giornale settimanale illustrato. Anno 3°. Direttrice: Luisa Sclaverano. Editori: G. B. Paravia e C., v. Garibaldi 23.

Flora Letteraria (La). Dirett.: Silvestri ..., prof. G. A., v. Carlo Alberto 29.

Gazzetta del Popolo della Domenica. Letteraria, artistica, scientifica illustrata. Dirett.: Berta avv. cav. E. Augusto, v. Quattro Marzo 12.

Germinal. (La rinascenza Comunale). Rivista quindicinale, di studi municipali. Direttore: Portalupi avv. Massimo, via Mazzini 33. Tip. Sacerdote, via Finanze 13.

Giornale delle Donne. Direz.: v. Po 1, p. 3.

Giovane Artista Moderno (Il). Direzione e Amm.: v. Bertola 2.

Giovedì (Il). Letture popolari illustrate, curiose, allegre. Editori: Speirani G. e figli, v. Genova 3.

Mandolinista (Il) Periodico quindicinale di scelta musica per mandolino e chitarra. Editore: Gori Gustavo, p. Castello 22.

Mandolino (Il), Giornale letter.-musicale quindicinale. Direzione: v. Principe Amedeo 41.

Monitore dell'Arte (Il). Giornale letterario teatrale, illustr. Direz.: v. Arsenale 6.

Novelliere illustrato (Il). Edit.: Speirani Giulio e figli, v. Genova 3.

Rivista Musicale Italiana. Period. trimestrale. Editori: Bocca fratelli, via Carlo Alberto 3.

Rivista mensile del Club Alpino Italiano. Redattore: Ratti prof. Carlo. Direzione e Amministr. v. Alfieri 9.

Rivista Nautica. Marina milit., mercantile e Sport nautico. Direttore: Capuccio cav. capitano Luigi, v. Ospedale 19. Tip. Roux e Viarengo.

Santa Cecilia. Rivista mensile di musica sacra e liturgica. Direttore: Capra prof. Marcello, v. Berthollet 9. Tip. Roux e Viarengo.

Stampa sportiva (La). Rivista di tutti gli Sport. Direttori: Caimi ragion., e Goria-Gatti avv., p. Solferino 20.

Venerdì (Il) della Contessa. Miniatura settiman. letter. e di cronaca mondana elegante. Direttore: Fenoglio Enrici bar. Vinc. Ammin.: v. Venti Sett. 62.

Giornali Didattici e Pedagogici.

EDUCAZIONE (L') DEI BAMBINI. Giornale illustrato per le famiglie e per gli Istituti infant. Dirett.: Paolini e Pilotti. Edit.: G. B. Paravia e C., v. Garibaldi 23. Abbon. annuo L. 5.

La Lingua francese nelle Scuole e nelle famiglie. Periodico quindicinale diretto dai prof. Candido Ghiotti e Giustino Dogliani. Edit. Petrini G. B., v. Garibaldi 15.

Staffetta (La). Direttore: prof. cav. Miraglia. Direz. Amm.: v. S. Massimo 38.

Unione dei Maestri elementari d'Italia. Direttore: Silvestri prof. cav. A. G., via Carlo Alberto 29.

Vacanza del Giovedì (La). Period. settim. Edit.: Speirani Giulio e figli, v. Genova 3.

Giornali Tecnici, Industriali, Agricoli e Finanziari.

Archivio Tipografico. Ditta Nebiolo e C., strada R. Parco ang. c. Firenze.

Bollettino delle Assicurazioni. Anno 25. Direttore. Poncini avv. cav. Celso, v. Volta 5.

Bollettino delle Estrazioni Finanziarie. Tipografia della Gazzetta del Popolo, v. Quattro Marzo 12.

Bollettino ufficiale della Cassa Mutua Cooperativa per le Pensioni. Direz. e Amministr.: v. Pietro Micca 9.

Bollettino gener. delle Estrazioni finanz. Direz.: v. S. Franc. da Paola 13

Chimica Industriale (La). Rivista bimensile tecnica, industriale e commerciale dell'Assoc. Chimica-Industr. Redazione ed Amministr.: Galleria Nazionale.

Conceria (La). Rivista bimensile tecnico-commerciale dell'industria delle pelli e affini, sezione speciale: La Calzatura. Direzione e Amministrazione: galleria Nazionale, scala F.

Corriere degli Esercenti (coi protesti cambiari), Direttore: Borzoni A., via S. Anselmo 11.

Cronaca Agricola. Giorn. delle Campagne. Direzione: Tip. « Gazzetta del Popolo », v. Quattro Marzo 12.

Economia (L') rurale, le Arti ed il commercio e Repertorio d'agricoltura riuniti. Direzione e Amministrazione: v. Stampatori 4.

Finanziere (Il). Giornale settiman., rivista comm., finanz. e di assic. con bollett. dei protesti cambiari e degli appalti. Dirett: Minetto Carlo, v. S. Teresa 7.

Gazzetta delle Campagne. Edit.: Barbero Enrico e C., v. Urbano Rattazzi 5.

Giardinaggio (Il). Direz.: Tip. Baglione e Brajotto, v. Ormea 3.

Giornale dei Fallimenti. Mignacco avvocato Gio., Strada di Francia 19.

Ingegnere igienista (L'). Rivista quindicinale d'ingegn. sanit. Dirett.: Pagliani comm. prof. Luigi, Bertarelli dott., Bianchini ing. Redatt.: Fassio ing. Gionata, Losio ing. Carlo. Tip. Camilla e Bertolero v. Bodoni 2 e v. Carlo Alb. 33.

Indicatore Ufficiale delle Strade ferrate, della Navigaz., Telegrafia e Poste del Regno. Direz.: Frat. Pozzo, v. Nizza 12.

Industria Serica (L'). Direttore: Marini geom. cav. Alessandro. Direz. e Amministrazione, v. Ospedale 26, p. 2.

Memorie d'un Architetto. Periodico mensile. Editori: Camilla e Bertolero, via Bodoni 2 e v. Carlo Alberto 33.

Mode Italo-Franco-Anglo-Americane (Le). Giornale dei mercanti sarti. Editore: Raffignone Vitt., v. Po 2, Tip.-Litog. Fratelli Pozzo.

Monitore (Il) delle Strade Ferr. Direttore: Pastori cav. Gio., v. Finanze 13.

Monitore di affari (Il). Bollettino popolare settimanale di Finanza, Agricoltura, Industria e Commercio. Direzione: v. Arsenale 6

Progresso (Il). Rivista mensile illustrata delle nuove Invenzioni e Scoperte. Direttori propr.: Scavia dott. Michelangelo e Marino Teresio. Direzione e Amministrazione: v. San Dalmazzo 20.

Rassegna Mineraria e delle Industrie Metallurgiche Diret.: Vaccaro prof. Guido. Amm.: Galleria Nazionale.

Repertorio d'agricoltura. Direzione: via Stampatori 4.

Strade (Le). Rivista tecnico-amministr. della viabilità ordinaria Dirett.: Tedeschi ing. Massimo, gall. Nazionale. Edit.: Camilla e Bertolero, v. Bodoni 2 e via Carlo Alberto 33.

Giornali religiosi.

Bollettino Salesiano. Direzione: Tip. Salesiana, v. Cottolengo 32.

Bollettino dell Opera di N. Signora della Salute. Periodico mensile gratuito ai benef. dell'Opera. Direz. Borgo Vittoria, Chiesa di Nostra Signora della Salute.

Buona Settimana (La). Editori: Speirani Giulio e figli, v. Genova 3.

Consolata (La). Periodico mensile del Santuario della Consolata. Direzione: presso la Sacrestia del Santuario.

Crociata (La). Redaz. v Princ Amedeo 26.

Cuore (Il) di Maria. Direz.: Tip. Emporio Cattolico, v. S. Donato 31.

Letture amene educative. Periodico bimestrale. Amministr.: v. Mad. Cristina 1.

Letture Cattoliche. Period. mensile. Dir.: Tipografia Salesiana, v. Cottolengo 32.

Paradiso (Il). Direttore: Carlo Barbero, v. Urbano Rattazzi 5.

Giornali umoristici.

Due di Coppe. Direzione: v. Finanze 9.

Falabrac (L'). Direttore: cav. Trivero. Amm.: v. Maria Vittoria 26.

Fischietto (Il). Direttore: Calleri cav. Arturo, v. Viotti 2.

Luna (La). Direttore: Calleri cav. Arturo, v Viotti 2

Pasquino. Direttore: Sapelli Luigi. Amministraz.: v. Pietro Micca 9.

Giornali sociali.

Bollettino della Lega per la moralità pubblica (bimensile) Direz.: v. Acc Albert. 3

Corda Fratres. Rivista della Federazione Internazionale degli studenti. Direttore: Giglio-Tos dott. Efisio, v. Cernaia 44.

Grido del Popolo (Il). Organo del Partito Socialista. Direzione e Amministraz.: c. Siccardi 12.

Sempre Avanti, Periodico bimensile socialista. Direzione e Amministrazione v. Orfane 34. Direttore: Dep. Oddino Morgari.

Tribuna dei Giovani (La). Periodico del partito giovanile monarchico: *Pro Patria et Rege* Direzione: v. Arcivescovado 1.

Unione (L'). Rivista bimensile della Federazione Governativa. Direz. ed Amministrazione: v Barbaroux 5.

Viaggiatore (Il). Monitore settimanale dei Viaggiatori di Commercio. Direttore proprietario: Germano Gio., Amministrazione: v. Gioberti 32.

Voce dell'Operaio (La). Periodico settim. Direzione: v. Arcivescovado 12.

Giornali diversi.

Birichina (La). Periodico settimanale. Direttore: Occhetti Carlo. Direzione e Amministr.: v. Carlo Alberto 24

Birichin (L'). Periodico settimanale. Direttore: Actis Vitt., v. Venti Sett. 51. Amministr.: v. Finanze 13.

Bollettino degli Alloggi. Direz. Amm.: v. Arsenale 6. Tip. Spandre.

Bollettino della R. Prefettura Tipografia Spandre e C., v. Arsenale 6.

Cronaca dei Tribunali. Dir.: Giustina G. A. Tip. Festa, Origlia e C., v. Ospedale 35.

Foglio periodico della R. Prefettura Direz.: Tip. Roux e Viarengo, via Davide Bertolotti 1.

Forum. Corriere di pubblicità. Direz.: v. Urbano Rattazzi 5.

La Lavoratrice. Direz.: v. Assarotti 14.

Le Arti Grafiche (*Il Tipografo*). Organo bimensile della Federaz. dei Lavoratori del Libro. Direzione ed Amministraz.: v. Venti Settembre 60.

Previdenza e Famiglia. Direz.: v. Carlo Alberto 21.

Rivista di Fanteria. Tip. Roux e Viarengo.

Zazà. La rivista di caffè concerti. Direz.: p. Vitt. Eman. I, 1.

Anno III — LA — 1902

Domenica dei Fanciulli

Giornale Settimanale illustrato a colori

Abbonamento annuo Lire 5 — Direttrice LUISA SCLAVERANO — Un numero separato Cent. 10

Numeri di Saggio a richiesta.

Questo elegante Giornalino ha per meta di formare gli animi giovanili ad ogni sana, vigorosa idealita religiosa, famigliare e civile.

Presso la Ditta G. B. PARAVIA e C., vie Garibaldi 21-23 e Arsenale 29

Corrispondenti di Giornali italiani politici quotidiani.

NB. I corrispondenti controsegnati con * sono inscritti all'*Associazione della Stampa Subalpina*.

Abate Marco (*junior*), v. Corte d'Appello 11	**Gazzetta di Mantova** . . . *Mantova.*
*Armandi avv. cav. uff. G. I., v. Cernaia 2	**Perseveranza** . . . . . *Milano.*
Baronio avv. Piero, v. S. Secondo 24	**La Voce del Lago Maggiore** . *Intra.*
*Bergomi rag. Arturo, v. dei Fiori 22	**La Patria** . . . . . *Roma.* **La Sera** . . . . . *Milano.* **Don Marzio** . . . . . *Napoli.*
*Cavalieri Alfonso v. Mazzini 36	**Gazzetta Ferrarese** . . . *Ferrara*
*Ciccarelli avv. Romualdo, v. Teresa 15	**Corriere delle Puglie** . . . *Bari*
*Clava rag. Enrico, v. Assietta 3	**Corriere del Polesine** . . *Rovigo.* **Provincia di Modena** . . *Modena.* **Gazzetta della Sera** . . . *Catania.*
*Demaria Cesare, c. Casale 10	**Il Resto del Carlino** . . . *Bologna.*
Errera dott. Carlo, c. Re Umberto 34	**Provincia di Brescia** . . . *Brescia.*
Fioruzzi nob. Attilio, v. Garibaldi 39	**La Liberta** . . . . . *Napoli.* **Il Cittadino** . . . . . *Genova.* **Il Sole del Mezzogiorno** . *Palermo.*
Fornaris G. N., Accad. Albertina 38	**Progresso** . . . . . *Piacenza.*
*Gandolla Gio., v. Basilica 1	**Il Corriere di Novara** . . *Novara.* **Il Sole** . . . . . *Milano.* **Faro Romagnolo** . . . . *Ravenna.*
*Mina Mario Luigi, *uff.*: v. Finanze (vicolo dei Teatro) *abit.*: strada di Francia 56	**Giornale di Udine** . . . . *Udine.* **L'Alba** . . . . . *Milano.*
*Morandi Angelo, v. S. Quintino 23	**Gazzetta di Treviso** . . . *Treviso.* **Corriere Mercantile** . . . *Genova.* **Giornale di Chieti** . . . *Chieti.*
*Musso cav. Federico, v. Sacchi 2	**Messaggero** . . . . . *Roma.* **Corriere di Napoli** . . . *Napoli.* **La Nazione** . . . . . *Firenze.*
*Picolli nob. Federico, v. Lagrange 47.	**Corriere Italiano** . . . . *Firenze.* **La Lombardia** . . . . . *Milano.*
*Piero A., v. dei Fiori 22	**L'Ora** . . . . . *Palermo.*
Pier Aless., v. Saluzzo 44	**Tribuna** . . . . . *Roma.* **Caffaro** . . . . . *Genova.* **Gazzetta dell'Emilia** . . . *Bologna.* **Il Veneto** . . . . . *Padova.*
*Pistono Leopoldo, *ufficio*: v. delle Finanze (Vicolo del Teatro)	**Secolo** . . . . . *Milano.*
Poletto Armida, v. Nizza 43	**Fanfulla** . . . . . *Roma.*
*Porta Carlo, v. Nizza 1	**Italia del Popolo** . . . . *Milano.* **Il Giornale del Popolo** . . *Genova.* **Il Tempo** . . . . . *Milano.*
*Rossi avv. Angelo, v. Nizza 9	**Il Cittadino** . . . . . *Savona.*
Sacerdote Enrico, c. Vinzaglio 7	**La Sentinella delle Alpi** . *Cuneo.*
Sampò-Vallerino Ernesta, c. Beccaria 2	**Gazzetta di Parma** . . . *Parma.*
*Todesco Vitt., c. Vitt. Emanuele II, 58	**Gazzetta dell'Emilia** . . . *Bologna.*
*Traversino cav. Ces., v. Pr. Tommaso 9	**Corriere della Sera** . . . *Milano.* **L'Adriatico** . . . . . *Venezia.*
*Verona Gustavo, v. S. Secondo 25	**Gazzetta di Verona** . . . *Verona.*
*Vitale Enrico Giacomo, c. Oporto 59	**Secolo XIX** . . . . . *Genova.*
Vitale Gius., v. Accad. Albertina 33	**Il Paese** . . . . . *Napoli.*
Zuccaro prof. cav. F. E., v. Saluzzo 44	**Corriere di Romagna** . . . *Ravenna.* **Fieramosca** . . . . . *Firenze.* **Gazzetta di Venezia** . . . *Venezia.*

Corrispondenti diversi di Giornali politici, tecnici, illustrati, di Sport, umoristici, teatrali, ecc.

NB. I corrispondenti controsegnati con * sono inscritti all'*Associazione della Stampa Subalpina.*

Abate Marco (*junior*), v. Corte d'Appello 11	**Gazzetta di Spezia** . . . *Spezia.* **La Lanterna Pinerolese** . *Pinerolo.*
*Appiani prof. rag. Gio., v. delle Scuole 10	**Il Ragioniere** . . . . . *Milano.* **La Vita Economica** . . . *Alessandria*
*Armandi cav. uff. G. I., v. Cernaia 2. . .	**Gazzetta Musicale** . . . . *Milano.*
*Barraja avv. Edoardo, v. Misericordia 3.	**L'Indipendente** . . . . . *Susa.* **La Tavola Rotonda** . . . *Napoli.* **Napoli Mondana** . . . . *Napoli.* **Esperia** . . . . . *Caserta.*
*Bergomi rag. Arturo, v. dei Fiori 22 .	**Il Menestrello** . . . . . *Catania.* **Tribuna-Sport** . . . . . *Napoli.*
Bernardi avv. Luigi, v. Genova 27 . . .	**Mondo artistico** . . . . *Milano.*
*Bonelli dott. L. G., v. delle Orfane 25.	**Londra** . . . . . *Roma* **Mont Blanc** . . . . . *Aosta.* **Movimento Agricolo.** . . *Milano.*
Borello Paolo, c. S. Maurizio 63	**Il Tabacco** . . . . . *Roma.*
*Bovi prof. ing. Benvenuto Alessio, via Arcivescovado 1	**Rivista - tecnico - legale** per gl'Ingegneri . . . . . *Palermo.*
Bragagnolo dott. G., v. S. Quintino 22 . .	**Provincia di Vicenza** . . . *Vicenza.*
Camerano avv. Carlo, v Barbaroux 6 .	**Nuova Gazzetta di Novara** . *Novara.* **Scienza e Diletto** . . . . *Cerignola.* **Nuova Gazzetta Vercellese** . *Vercelli.* **La Scena di Prosa** . . . . *Milano.*
*Casalini Luciano, v. dei Mille 33	**L'Avvisatore della Provincia** *Alessandria*
Cauda Antonino, v. Po 25	**Corriere Meridionale** . . . *Lecce.* **Gazzetta delle Puglie** . . . *Lecce.*
Cerruti Pietro, c. S. Maurizio 25	**Corriere Valsesiano** . . . *Varallo Ses.*
Fenoglio Vittorio, v. Finanze 3	**La Patria** . . . . . *Ancona.* **L'Ora Presente** . . . . . *Siracusa.*
Ferrari prof. Michelangelo, c. Siccardi 51	**La Liguria** . . . . . *Genova.* **Il Sangiorgi** . . . . . *Catania.*
Fioruzzi nob. Attilio, v. Garibaldi 39 .	**La Ribalta** . . . . . *Napoli.* **Il Teatro** . . . . . *Milano.*
Fornari G. Nino, v. Accad. Albertina 38.	**Gazzetta Teatrale Ital.** . . *Milano.*
*Gandolla Gio., v. Basilica 1	**Gazzetta dei Prestiti.** . . . *Milano.* **Il Trovatore** . . . . . *Milano.*
*Gaviani Alberto, v. Carlo Alberto 36 .	**Gazzettino dell'Arte dramm.** *Roma.* **Scaramuccia** . . . . . *Firenze.*
Griglio avv. Giac. A., v. Franco Bonelli 8 .	**Tresa** . . . . . *Luino.*
Levi Leone, v. Finanze 15	**Cittadino.** . . . . . *Savona.*
Mancini ten. Alfredo, c. S. Martino 10.	**Flirt** . . . . . *Palermo.* **Vedetta Artistica** . . . . *Firenze.*
Marconetto Pompilio, v. S. Donato 34 .	**Gran Mondo** . . . . . *Roma.* **Dibattimenti del Giorno** . *Roma.* **Corriere degli Esercenti** . *Torino*
Mariani Emilia, v. Montebello 24 . . .	**Gazzetta Letteraria** . . . *Milano.* **Flirt** . . . . . *Palermo.* **Rivista delle Signorine** . . *Milano.* **Cordelia** . . . . . *Rocca S. Casciano* **Corriere delle Maestre** . . . **Unione dei Maestri** . . . . *Torino*

Marini Riccardo Adalgisio, v. Cavour 39	**Gazzetta di Messina e delle Calabrie** . . . . . *Messina.*
Maschio Gio., v. Venti Sett. 51	**Il Cittadino** . . . . . *Asti.*
Mennyey avv. Gio., c. Valentino 3 . .	**Calabria** . . . . . *Reggio C.* **Giornale Ciclistico** . . . . *Budapest.* **Corriere della Provincia.** . *Oneglia.* **Révue Moderne** . . . . . *Parigi.*
*Mina Mario Luigi, v. Finanze 2 (vicolo del Teatro) *abitaz.*: strada di Francia 56	**Corriere dello Sport** . . . *Milano.* **Italia Sport** . . . . . *Roma.* **Rivista Moderna Politica e Letteraria** . . . . . *Roma.*
Montalenti Rosetta Enrica, c. Siccardi 53.	**Corriere Abruzzese** . . . . *Teramo.*
Monticelli Carlo, v. Venti Settembre 64	**Gazzetta dei Teatri** . . . *Milano.* **La Bohème** . . . . . *Napoli.*
*Morandi Angelo, v. S. Quintino 23 . .	**Frusta Teatrale** . . . . . *Milano.*
Mosca Oreste di S. Martino, v. Baretti 17	**Commercio.** . . . . . *Milano.* **Movimento Agricolo.** . . . *Milano.* **Amazzonia** . . . . . *Genova.*
*Musso cav. Federico, v. Sacchi 2 . . .	**L'Arte drammatica** . . . . *Milano.* **Cronache musicali e dramm.** *Roma.*
Paterni avv. Sandro, v. Garibaldi 13 . .	**Cronaca Musicale di Pesaro.** *Pesaro.*
Pavesio avv. Carlo, v. Ospedale 14 . .	**Il Proscenio** . . . . . *Napoli.* **Rivista Teatrale Italiana.** . *Napoli.*
Penna F. E., v. Accademia Albertina 35 .	**Rivista Teatrale Melodram.** *Milano.* **Arpa** . . . . . *Bologna.*
Piero Alessandro, v. Saluzzo 44. . . .	**Rivista Politica Letteraria** . *Roma.*
*Pissavini avv. Luigi, v. Corte d'Appello 9 .	**Il Pensiero Lomellino** . . .
Porta Carlo, v. Nizza 1	**1799** . . . . . *Napoli.* **Educazione Politica** . . . *Milano.* **Il Lucifero** . . . . . *Ancona.* **Rivista Popolare** . . . . *Roma.*
*Rosano Lorenzo, v. Sagliano 1	**La Gioventù** . . *S. Maria Capua Vetere.* **Dibattimenti** . . . . . *Roma.*
*Rossi avv. Angelo, v. Nizza 9	**La Società** . . . . . *Novi Ligure.* **Gazzetta Artistica** . . . . *Napoli.*
Saccarelli ing. Paolo, c. Oporto 47 . . .	**Il Monitore Tecnico.** . . . *Milano.*
Sacerdote Enrico, c. Vinzaglio 7	**Il Fossanese** . . . . . *Fossano.*
Sampò-Vallerino Ernesta, c. Beccaria 2 .	**Il Toce di Pallanza.** . . . *Pallanza.*
Spazzadeschi Arrigo, v. Mad. Cristina 17 .	**Bataclan** . . . . . *Alessandria.*
Speirani Giulio, v. Genova 3	**Scienza e Diletto** . . . . *Cerignola.*
*Toso cav. Flam., c. Vitt. Em. II, 66, Dir. .	**Gazzetta d'Acqui** . . . . *Acqui.*
*Verona Gustavo, v. S. Secondo 25 . .	**La Bicicletta** . . . . . *Milano.* **Corriere dello Sport** . . *Milano.* **Vedetta Artistica** . . . . *Firenze.*
*Vitale Adolfo Massimo, c. Oporto 59 . .	**L'Ordine** . . . . . *Ancona*
*Vitale Enrico Giacomo, c. Oporto 59 . .	**La Lega** . . . . . *Alessandria*
Zuccaro prof. cav. F. E., v. Saluzzo 44 .	**Eco dell'Industria** . . . *Biella.* **Illustrazione Italiana** . . . *Milano.*

Viaggiatori!

NUOVA TARIFFA DEI BIGLIETTI FERROVIARI

da **TORINO** (Porta Nuova) per tutte le Stazioni di Ferrovie e Laghi d'Italia

andata in vigore il 10 Settembre 1900

a termine delle Istruzioni (n. 80) della Direzione Gen. delle Ferrovie del Mediterraneo (17 Agosto 1900).

Prezzo L. **1,25.** Presso le Librerie G. B. Paravia e C.

Corrispondenti di Giornali esteri.

NB. I corrispondenti controsegnati con * sono inscritti all'*Associazione della Stampa Subalpina.*

Bertani Ferruccio, v. Valeggio 21	**Progresso Italo-Americano.**	*New-York.*
Broeg Giorgio, galleria Nazionale	**Rad Welt**	*Berlino.*
Capponi-Trenca nob. avv. Giul., v. Orfane 8.	**Eclaireur**	*Nizza Mare.*
Celli Ettore, v. Pio Quinto 4	**Le Veloce**	*Bruxelles.*
	Veloce-Sport et Bicicliette réunis	*Parigi.*
	Velosport Suisse	*Berna.*
Chène Emilio, c. Duca di Genova 1	**La Pedale**	*Ginevra.*
	Le Velo	*Parigi.*
	Suisse Sportive	*Ginevra.*
*Clava rag. Enrico, v. Assietta 3.	**Alto Adige**	*Trento.*
Cocchi Alfredo	**Le Midi sportif.**	*Marsiglia.*
*Cominetti Annibale, v. Finanze 13	**Camara obscura**	*Amsterdam.*
Condio Rodolfo, v. Cavour 8	**L'Arte di Trieste**	*Trieste.*
Da Camino prof. Vittorio, Direttore per l'Italia, v. Saluzzo 15.	**L'Europe a Paris**	*Paris.*
	L'Union Universelle	*Parigi.*
	Les Rues des Grandes Villes	*Parigi.*
Della Monica avv. Vinc., v. Cavour 8	**Cronaca d'Arte**	*Barcellona.*
Durante G. A., p. S. Martino 12	**Le Petit Monegasque**	*Monaco.*
Fenoglio Vittorio, v. Finanze 3	**Il Risveglio Italiano**	*Parigi.*
*Ferraudi Federico, v. Davide Bertolotti 1	**Italia di Montevideo** (America)	*Montevideo.*
Fioruzzi nob. Attilio, v. Garibaldi 39.	**Il Monitore dei Teatri.**	*Parigi.*
Mariani Emilia, v. Montebello 24.	**La Fronde**	*Parigi.*
	Hausfrauen-Zeitung	*Berlino.*
Miglietti prof. Vinc., c. Oporto 13.	**Moskovskaia**	*Mosca.*
	Peterburgski Listok	*Pietroburgo*
Mosca Oreste di S. Martino, v. Baretti 17	**Provincia do Parà**	*Parà.*
	Comercio do Amazona	*Manaos.*
Pich avv. Carlo, v. Venti Settembre 78.	**Le Cycle**	*Parigi.*
	Paris Velo	*Parigi.*
Rocca Attilio, v. Mad. Cristina 37	**Auto-Vélo**	*Parigi.*
Segre Adolfo, v. Rosine 10	**Il Risveglio Italiano**	*Parigi.*
*Todesco Vitt., c. Vitt. Em. II, 58	**Baireuther-Blätter für Allgemeiner Richard Wagner Verein di Berlino**	*Baireuth.*
*Trémant ing. Edoardo, via del Lauro 3, barr. di Casale	**Le Figaro**	*Parigi.*
	Journal	*Parigi.*
Vulten Vitt., c. Vitt. Em. II, 111.	**The Internat. Magazin.**	*Chicago.*

L'Educazione dei Bambini

DIRETTORI: Prof.ri **Paolini** e **Pilotti**
EDITORI: ***G. B. Paravia e C.***
Via Garibaldi, 23 e v. Arsenale, 29.

Giornale illustrato per le famiglie e per gli Istituti infantili.

Abbonamento: Per un anno L. **5** — Semestre L. **3.**

Scrittori e Pubblicisti

NB. I corrispondenti controsegnati con * sono inscritti all'*Associazione della Stampa Subalpina.*

Abbate-Daga avv. Pietro, v. Rosine 6.
Actis Vitt., v Venti Sett. 54.
Albertini cav. Giacomo, v. Milano 2.
Alloati cav. avv. Enrico, v. della Corte d'Appello 7.
Annaratone comm. Alessandro, uff. ✻, via Mazzini 48.
*Ansaldi cav. ingegn. Giorgio, via della Rocca 49.
*Appiani prof. rag. Gio., v. Scuole 10.
*Armandi avv. cav. uffiz. G. Innocenzo, via Cernaia 2.
Arneudo cav. uff. Marcellino, c. Vittorio Eman. II, 82.
*Barbero Carlo, v. Urbano Rattazzi 5.
Baronio avv. Piero, v. S. Secondo 26.
Beniamino Carlo, v. del Carmine 11.
Bernardi cav. dott. Carlo, v. Genova 27.
*Berta avv. cav. E. A., c. Oporto 28.
*Bonelli dott. Luigi, v. Orfane 25.
*Calani march. avv. Prospero, v. S. Francesco da Paola 40.
Calleri cav. Arturo, v. Viotti 2.
Cantalupo Calisto, v. Vanchiglia 20.
Carrera avv. cav. Quintino, via San Quintino 21.
*Cauda Gius., v. della Rocca 4.
*Cavalieri Alfonso, v. Mazzini 36
*Cerri cav. avv. Bald., v. Quattro Marzo 12.
Chiara prof. Bernardo, v. Groppello 20.
*Ciccarelli avv. Romualdo, v. S. Teresa 15.
*Collino avv. Gio., c. Vitt. Em. II, 68.
Colombo cav. Giovanni, v. Cernaia 34.
Cretini Giulio, v. Urbano Rattazzi 2.
Da Camino prof. Vitt., v. Saluzzo 15.
*De Abate avv. Gius., v. S. Donato 2.
De-Amicis comm. Edmondo, p. Statuto 18.
*Demaria Cesare, c. Casale 10.
Demaria prof. G. L., c. Napoli 14.
Depanis avv. cav. Gius., p. S. Carlo 2.
De Paoli Attilio, v. Sacchi 20.
Fasolo Oreste, c. Casale 2.
Fassio ing. Gionata, c. Oporto 13.
Fenoglio Enrici barone Vinc., v. Venti Settembre 62.
*Ferrettini avv. Ernesto, v. Allioni 7.
Fioruzzi nob. Attilio, v. Garibaldi 39.
Franchi prof. Evasio, v. della Rocca 21.
*Frassati avv. cav. Alfredo, v. Legnano 33.
Gallo Francesco, v. Mazzini 4.
Gamna Gius., v. S. Massimo 55.
*Gancia dott. Alf., v. Saluzzo 15.
*Gandolla Giov., v. Basilica 1.
*Giorgieri avv. Cosimo, v. Lamarmora 12.
Giraud cav. avv. Onorato, v. Private 3.
Giustina Gius., v. Ponte Mosca 3.
Gulinelli cav. avv. Alb., v. S. Anselmo 4.
Invernizio Carolina Quinterno, v. Ottavio Revel 15.
*Lanza prof. avv. cav. Domenico, via Pastrengo 15.
Lavini cav. avv. Gius., via Accademia Albertina 8.
Lettel avv. Vittorio, c. Princ. Oddone 65.
Macina-Gervasio Luigia, v. Bogino 4.
Mantovani prof. Dino, c. Oporto 40.
Marino Teresio, v. S. Dalmazzo 20.
*Mina cav. Ernesto, c. Princ. Oddone 81.
*Mina Mario Luigi, strada di Francia 56, *ufficio* v. Finanze 2, vicolo del Teatro.
Moglia avv. Gius., v. S. Dalmazzo 24
*Montiglio avv. L. Erminio, v. Gioberti 40.
*Musso cav. Federico, v. Sacchi 2.
*Nasi avv. Carlo, v. Assarotti 3.
Norlenghi dott. Aroldo, v. dei Mille 52.
Occhetti Carlo, v. Carlo Alberto 24.
Orefici-Pia Giuseppina, v. Po 7.
*Oreglia di S. Stefano nob. avv. Pio, via Montecuccoli 7.
*Orsi conte prof. Delfino, v. Garibaldi 57.
*Perotti cav. Alfredo, v. Silvio Pellico 8.
*Porta Carlo, v. Nizza 1.
Rizzetti comm. Carlo, Deputato al Parlamento, c. Vinzaglio 35.
Rosa di S. Marco contessa Celeste, via Sagliano 4.
*Rosano avv. Lorenzo, v. Sagliano 1.
*Sambucco dott. Carlo, v. Orto Botanico 10.
*Sapelli Luigi, v. S. Quintino 42.
Saragat avv. Giov., v. Quattro Marzo 5.
Scala avv. dott. Amato Vincenzo, via Principe Amedeo 26.
Scala avv. Stefano, v. Princ. Amedeo 26.
*Signorini De Palesi Dante, via Berthollet 16, p. 2.
Speirani Giulio, v. Genova 3.
*Traversino cav. Cesare, via Principe Tommaso 9.
*Troise Ernesto, 🚌, c. Oporto 13.
Ubezzi Giuseppe, v. Gioberti 24.
*Viarengo avv. Mario Gius., v. Davide Bertolotti 1.
*Villanis avv. cav. Alberto, v. Juvara 20.
Viriglio Alberto, v. Juvara 20.
Zini prof. Zino, v. Cernaia 6.

Pseudonimi

NB. I corrispondenti controsegnati con * sono inscriti all'*Associazione della Stampa Subalpina*.
Per gli indirizzi vedi **Scrittori e Pubblicisti** a pag. 665.

Alberto, Viriglio Alberto.
Amilcare Solferino, Actis Vittorio.
Attilio, Mussino Attilio Giuseppe.
Ausonio Liberi, Giustina G. A.
**Caramba*, Sapelli Luigi.
Cavonte, Calleri cav. Arturo.
Cenobita, Cerruti Pietro.
**Cerea*, Federico Musso.
**Cetra*, Traversino cav. Cesare.
**c g c*, Giorgieri-Contri Cosimo.
**Cini Rosano*. Rosano Lorenzo.
Coq, Gallo Francesco.
**Dalsani*, Ansaldi ing. cav. Giorgio.
**Di Esse*, Signorini De Palesi Dante.
**Doctor Alfa*, Berta avv. cav. E. A.
Dottor Veritas. Alloati avv. cav. Enrico.
**Ellegibì*, Bonelli dott. Luigi.
Enzo, Della Monica avv. Vinc.
Erpianis Giulio, Speirani Giulio.
**Fafner*, Berta avv. cav. E. A.
Fra Calisto, Cantalupo Calisto.
Fra Dolcino, Colombo cav. Giovanni.
Fra Incognito. Beniamino Carlo.
**Fra Kanapa*, Villanis cav. avv. Alberto.
Fra Longino, Armandi cav. uff. avv. Giovanni Innocenzo.
**Fra Stregone*, Cavalieri Alfonso.
**Guido Guidi*, Gandolla Giovanni.
I Caducei Sapelli Luigi e Carlo Beniamino
Il beniamino, Beniamino Carlo.
**Io per tutti*, Demaria Cesare.
Labor, Rizzetti comm. Carlo.
Luigi di San Giusto, Macina-Gervasio Luigia.
Mario Leoni, Albertini cav. Giacomo.
**Marius*, Mina Mario Luigi.
**Momus*. Federico Musso.
**Piero*. Alfredo Perotti.
**Suor Filippina*, Vigitello Emilio.
Tertulliano Tapassia, Viriglio Alberto.
Tiochet, Occhetti Carlo.
Toga-Rasa, Saragat avv. Giovanni.
**Tullio*, Gancia dott. Alfonso.
**Valerio*, Cavalieri Alfonso.
Van Dyck, Fioruzzi nob. Attilio
**Virgus*, Verona Gustavo.
**v. g.*, Verona Gustavo.
Zaleuco, Gamna Giuseppe.
**Zero*, Gandolla Giovanni.

Associazione della Stampa Subalpina
Galleria Subalpina, p. 1.

Consigliere Delegato
Orsi conteprof. cav. Delfino, v. Garibaldi 57.
Consiglieri
Cavalieri Alfonso, v. Mazzini 36.
Berta avv. cav. E Augusto, c Oporto 28.
Signorini De Palesi Dante, v. Berthollet 16.
Montiglio avv. Erminio, v Gioberti 40.
Demaria Cesare, c. Casale 10.
Orsi conte prof. cav. Delfino, v. Garibaldi 57.
Perotti cav. Alfr., v. Silvio Pellico 8.
Picolli nob. Federico, v. Lagrange 47.
Gianolio comm. avv. Bartolomeo, v. Pietro Micca 12.
Montaldo comm. dott. ius., c. Vittorio Eman. II, 82.
Cassiere
Montaldo comm. dott. Gius., c. Vittorio Emanuele II, 82.
Segretario
Cavalieri Alfonso, v. Mazzini 36.
Probiviri
Troise Ernesto, ✉, c. Oporto 13.
Oreglia di S. Stefano Pio, v. Montecuccoli 7.
Abate Daga avv Pietro, v Rosine 6.
Collino avv. Gio., c. Vittorio Em II, 68.
Musso cav. avv. Feder., v. Sacchi 2.
Cagno avv. G. B., v. Mercanti 5.
Rosano avv. Lor., v. Davide Bertolotti 1.
Revisori dei conti
Casalini Luciano, v. dei Mille 33.
Minetto Carlo, v. Santa Teresa 7.
Pistono Leop., v Finanze, vic del Teatro.

Tipografia G. B. PARAVIA e C. TORINO Via Arsenale, 29 *Telefono 142*
Premiata coll' unico Grande Diploma all'Esposizione di Parigi 1900.
Fornita di nuovo ed abbondante materiale, stampa a favorevolissime condizioni qualsiasi Lavoro Commerciale, Moduli, Registri, Intestazioni lettere per Banche ed Amministrazioni, Opere di lusso ed economiche, Dispute, ecc. — Specialità per Circolari, Menus, Calendari, Cartelli illustrati con stampa a tre colori, vera concorrenza alla litografia.

CIRCOLI POLITICI E SOCIETÀ DI RICREAZIONE E *SPORT*

Accademia Filarmonica
Piazza S. Carlo 5.

Consiglio di Direzione
Presidente
Gonella cav. avv. Franc., v. Roma 20.
Direttore di segreteria
Imbert ing. Giac. Paolo, v. Brofferio 3.
Direttore di tesoreria
Franco cav. uff. Gio., p. Maria Teresa 4.
Direttore del patrimonio
Cornagliotti cav. ing. Gius., p. Carignano 2.
Direttore economo
Chevalley ing. Gio., v. Maria Vittoria 16.
Direttore della musica
Moris avv. Renato, c. Vitt. Em. II, 60.
Direttore di biblioteca
Arrigo avv. Felice, p. Carlo Felice 2
Direttore della dispensa
Gonella comm. avv. Alb., v. Vanchiglia 4.
Consiglieri
Ferrero di Palazzo march. Vincenzo, via Saluzzo 37.
Ivaldi avv. Alberto, v. Ospedale 45.
Richetti avv. Filiberto, v. Genova 3.
Usseglio cav. avv. Leopoldo, v. Genova 3.

Società di Concerti
Via Po 3
(presso l'edit. di musica Blanchi Franc.)

Questa Società fu fondata nell'anno 1895, ed ha per iscopo di promuovere e diffondere il culto della buona musica con concerti e con concorsi.

Presidente
N. N.

Consiglieri
Bafaletti maestro Feder., v. Zecca 27.
Capra Marcello, editore musicale, via Berthollet 9.
Ceriana cav. ing. Arturo, uff. ✻, consigl. com., v. Princ. Amedeo 34.
De panis comm. avv. Gius., cons. comun., *segretario*, p. S. Carlo 2.
Gioberti comm. avv. Emilio, consigliere comunale, v. Alfieri 21.
Sacerdote avv. cav. Giacomo, corso Vittorio Em. II, 73.
Sinigaglia M., *tesoriere*, v. S. Franc. Paola 18.
Tapparo dott. Felice, c. Re Umberto 2.

Circolo degli Artisti
Via Bogino 9.

Rappresentanza Sociale pel 1902
Presidente
Bistolfi cav. uff. Leonardo, v. Vassalli Eandi 32.
Vice-presidenti
Delleani cav. Lor., p. Em. Filiberto 7.
Mosca comm. Luigi. v. Mazzini 31.
Comitato Direttivo
Rotta dott. cav. Gius., v. Cernaia 18.
Bosio cav. Clemente, *tenente colonnello*, c. Vitt Em II, 68
Motta avv. Gius., v. Venti Sett. 78.
Pollonera Carlo, palazzo Carignano.
Giani Giovanni, v. Guastalla 14.
Bertea ing. Cesare, v. Arsenale 43.
Malaussena rag. Gustavo.
Censore.
Darbesio avv. Luciano, v. Garibaldi 18.

Sezione di ***Pittura.***
Presidente
Delleani cav. Lorenzo, p. Em. Filiberto 12.
Segretario
Follini cav. Carlo, v. S. Massimo 42.
Consiglieri
Gaidano prof. Paolo, v. Accad. Albertina 6.
Giani Giovanni, v. Guastalla 14.

Sezione di ***Scultura.***
Presidente
Belli comm. Luigi, c. Cairoli 12.
Segretario
N. N.
Consiglieri
Debiaggi Casimiro, v. Burdin 30.
Stuardi cav. Gio. Ant., v. Vanchiglia 36.
Cometti Giacomo, v. Vassallo Eandi 32.

Sezione di ***Architettura.***
Presidente
Reycend ing. prof. comm. Angelo, corso Valentino 11.
Segretario
Lavini avv. cav. uff. Giuseppe, v. Accademia Albertina 8.
Cassiere
Fiorini ing. cav. Pietro, v. Cavour 46.
Consiglieri
Antonelli ing. cav. Costanzo, via Vanchiglia 11.
Marchesi ing. Enrico, v. Passalacqua 10.
Vandone conte ing. Ant., v. Vanchiglia 6.

SEZIONE *Nautica*.

Presidente onorario

Biscaretti di Ruffia conte Roberto, deputato, p. Cavour 8.

Presidente effettivo

Rotta dott. cav. Gius., v. Cernaia 18.

Direttori di canottaggio

Goffi ing. Vitt, v. Vitt. Amedeo II, 13.
Mazza Giacomo, c. Vitt. Em. II, 6E, oltre Po.

Cassiere

N. N.

Direttore del materiale

Luzzi Mario Fernando, v. Bonafous 6.

Segretario

Scotto Carlo, c. Regina Margherita 124.

Società d'Incoragg. alle Belle Arti

Presso il *Circolo degli Artisti*.
Via Bogino 9.

Presidenza delle Assemblee Generali.

Presidente.

Balbo Bertone di Sambuy conte Ernesto, senatore, v. Magenta 29.

Vice-presidente.

Rizzetti comm. Angelo, c. Re Umberto 28.

Segretario

Bertea avv. cav. Ernesto, v. Arsenale 43.

Direzione.

Bistolfi cav. uff. Leonardo, via Vassalli Eandi 32.
Mucchi Anton Maria, Madonna del Pilone, villa Piacenza
Guarlotti Gio, v. Botero 8.
Pansa Lor., v. Cavallerizza 4.
Piumati Gio., c. Casale 46.

Membri rappresentanti la Direzione del Circolo degli Artisti

Pollonera Carlo, palazzo Carignano.
Giani Gio., v. Guastalla 14.

Comitato di Revisione

Zini nob. avv. Lamberto, v. Cernaia 6.
Cantù cav. uff. Luigi, v. Maria Vitt. 3.

Società *Amici dell'Arte*

(già **Acquarellisti** e **Pastellisti**)
Via Bogino 9 (*Circolo degli Artisti*).

Questa Società, posta sotto il Patronato di Sua A. R. la Duchessa d'Aosta, si costituiva nell'anno 1894 allo scopo di promuoverne speciali *Mostre*, nelle quali figurassero quelle produzioni artistiche originali, che rivestendo i caratteri intimi e particolari del lavoro intellettuale dello studio, sono meno adatte ad entrare nei criteri a cui si informano le consuete esposizioni di belle arti.

Presidente

Bistolfi cav. uff. Leonardo, v. Vassalli Eandi 32

Vice-presidente

Calandra cav. uff. Davide, c. Massimo d'Azeglio 40.

Membri

Cantù cav. uff. Luigi, *Segr.*, v. Maria Vitt. 3
Rubino Edoardo, v. Napione 7, *studio* al 41.
Pugliese-Levi Clemente, c. Re Umberto 2.
Chicco Alfredo, *cassiere*, c. Re Umberto 57.
Piumati Gio., c. Casale 46.

Società Fotografica Subalpina

Via Maria Vittoria 23.

Ha per iscopo di promuovere il progresso della fotografia mediante riunioni, conferenze, corsi di insegnamento, esposizioni, gite artistiche, ecc.

Presidente onorario

S. A. R. il principe Luigi di Savoia, duca degli Abruzzi.

Vice-presidente onorario

Balbo Bertone di Sambuy conte Ernesto, Senatore, v. Magenta 29.

Presidente effettivo

Balbo Bertone di Sambuy cav. Edoardo, via Maria Vittoria 52.

Vice-presidente

Gazelli Brucco conte Paolo, v. S. Francesco da Paola 14.

Tesoriere-economo

Masino cav. dott. Felice, v. Maria Vitt. 3.

Segretario

Porro comm. Felice, v. Cernaia 22

Consiglieri

Sertori Carlo, v. Mazzini 33.
Luino ing. Andrea, v. S. Donato 9.
Saccarelli cav. ing. Paolo, c. Oporto 17.
Molfese ing. Gerardo, v. Venti Sett. 56.
Assale Giovanni, c. Vitt. Eman. II, 96.
Grosso Alberto, v. Roma 7.

Club Alpino Italiano

Via Alfieri 9.

Consiglio Direttivo della Sede Centrale.

Presid. del Club Alpino Ital.

Grober cav. uff. avv. Ant., v. Sacchi 4.

Vice-presidenti

Palestrino comm. avv. Paolo, v. Massena 4.
Vigoni nobile comm. ing. Pippo, Senatore del Regno (Milano).

Segretario Generale

Calderini avv. cav. uff. Basilio, via San Dalmazzo 17.

Vice-Segretario Generale e incaricato della contabilità

Cibrario conte avv. Luigi, p. Emanuele Filiberto 4.

Consiglieri

Fusinato prof. comm. Guido, v. Sebastiano Valfrè 18.
Antoniotti dott. cav. Franc., v. Roma 40.
Martelli cav. uff. Alessand., c. Vinzaglio 21.
Rey cav. uff. Giacomo, v. S. Dalmazzo 24.
D'Ovidio comm. prof. Enrico, c. Oporto 30.

Giachetti cav. Vincenzo, colonn. (Colonia Eritrea, Massaua).
Glissenti avv. Fabio (Brescia).
Cederna cav. Ant. (Milano, v. Moscova 40).
Bozano Lor. (Genova, salita Castelletto 27).
Pelloux comm. senat. Leone, generale.

Revisori dei conti

Bosia cav. uff. Basilio, v. Sebast. Valfrè 8.
Sciorelli Alessandro, v. Giannone 9.
Ghisi Enrico (Milano).
Taverini rag. Gino, v. Magenta (Milano).

Tesoriere

Rey cav. uff. Giacomo, v. S. Dalmazzo 24.

Bibliotecario

Mussa dott. Enrico, v. Bonafous 8.

Redattore delle pubblicazioni

Ratti prof. Carlo, v. Cernaia 28.

Applicato di Segreteria e Cassiere della Sede Centrale

Cavanna maggiore cav. Alessandro, via S. Secondo 44.

Consiglio Dirett. della Sez. di Torino.

Presidente

Gonella cav. avv. Francesco, v. Roma 20.

Vice-Presidenti

Bertetti cav. avv. Michele, v. Bellezia 14.
Zanotti-Bianco ing. cav. Ottavio, via della Rocca 28.

Segretario

Cibrario conte avv. Luigi, p. Em. Filib. 4.

Vice-Segretario e Bibliotecario

Gastaldi Paolo, c. S. Maurizio 81.

Consiglieri

Girola ing. Alberto, v. della Rocca 25.
Valbusa dott. Ubaldo, c. Valentino 33.
Bobba avv. Gio., c. Palestro 9.
Rey cav. Guido, via Cavour 35
Santi dott. Flavio, c. Re Umberto 37.
Palestrino comm. avv. Paolo, v. Massena 4.
Vallino cav. dott. Filippo (Leynì).

Applicato di segreteria

Prassone maggiore cav. Domenico Fedele, v. Bogino 49.

Vedetta Alpina al Monte dei Cappuccini. Grandioso Panorama delle Alpi. Museo alpino. Vedute fotografiche con lenti d'ingrandimento. Ricordi della spedizione Polare Italiana (Dono di S. A. R. il Duca degli Abruzzi).

Palestra ginnastico-ricreativa

della **Sez. Torinese del Club Alpino**

Sede: Monte dei Cappuccini.

Il Presidente della Sezione, *Presidente*.
Rizzetti comm. Angelo, *Vice-presid.*, c. Re Umberto 28.

Unione Escursionisti

Via Maria Vittoria 19.

Presidente

Fiori Silvestro, v. Berthollet 31.

Vice-presidente e Cassiere

Marchelli rag. Riccardo, v. Cernaia 27.

Segretario

Falco rag. Alessandro, v. Garibaldi 21.

Consiglieri

Aicardi Evasio, v. Saluzzo 25.
Berruto Domen., c. Vitt. Em. II, 74.
Barraja avv. Edoardo, v. Misericordia 3.
Errera prof. Carlo, c. Re Umberto 34.
Borani Mario, v. dei Fiori 26.
Garelli Bartolomeo, v. Cavour 8.
Margary avv. Onorato, v. Palazzo Città 10.
Strolengo avv. Vittorio, v. Genova 24.

Revisori

Cima Camillo, v. Gioberti 45.
Lucca Cesare, v. Gioberti 58.
Giusta Anselmo, v. Quattro Marzo 5.

Club Ciclo-Alpino

24 - Via Garibaldi - 24.

Presidente

Cassano Oreste, v. S. Giobbe 4.

Vice-presidente

Mautino Edoardo, v. Garibaldi 24.

Segretario

Magone Giacomo, v. Garibaldi 31.

Cassiere.

Tos Giacinto, v. Cibrario 1.

Società Ginnastica

Via Magenta 14 e corso Re Umberto 23.

Consiglio direttivo.

Presidente

Mosso comm. prof. Ang., v. Mad. Cristina 34.

Vice-presidente

D'Ovidio prof. comm. Enrico, c. Oporto 30.

Tesoriere

Vigliardi-Paravia cav. uff. Carlo, corso Palestro 3.

Economo

Saroldi ing. Carlo, v. Ospedale 5.

Segretario

Beltrami Guido, v. Goito 9.

Consiglieri

Arrigo Filippo, p. Carlo Felice 2.
Regis cav. ing. Dom., c. Vitt. Em. II, 58.
Biscaretti di Ruffia conte Roberto, Deputato, p. Cavour 8.
Oseletto rag. Gius., v. Carlo Botta 5.
Marchetti avv. cav. Rob., v. dei Mille 35.
Reviglio Gio., v. Amedeo Avogadro 8.
Cavaglià cav. Gius., v. S. Quintino 20.
Navarra Luigi, c. Vitt. Eman. II, 82.

Direttore

Monti dott. cav. Gius., v. Princ. d'Acaja 16.

Scuola gratuita di Educazione fisica per Operai

Via Magenta 11.

Istituita allo scopo di diffondere le discipline fisiche fra il popolo.

Direttore

Monti dott. cav. Gius., v. Princ. d'Acaia 16.

Maestro

Falchero Gustavo, v. Genova 20.

Palestra Filodrammatica Mandolinistica Sportiva *Costanza*

Via Riberi 6.

Palestra Ristori.

Unione Filodrammatica *Gio. Boccaccio*

Via Mercanti 14.

Direttore

Bonino Francesco.

Circolo Scacchistico Torinese

Piazza Castello 25 (*Circolo Centrale*).

Costituito nel 1885 all'oggetto di promuovere l'incremento del giuoco degli scacchi. I soci si distinguono in *fondatori*, e furono 63 a formare il primo nucleo; in *ordinari* il cui numero aumenta vieppiù, ed in *onorari*, compresi in questi i membri delle altre Società Scacchistiche italiane ed estere.

Nelle sue sale convengono tanto gli inesperti per apprendere, quanto i più valenti scacchisti per esercitare il loro sapere; una biblioteca pregiata ed una raccolta di giornali speciali completano il corredo scientifico del Circolo.

Salutato al suo nascere come istituzione degna di plauso e decorosa alla Città di Torino, procurò a questa l'onore di essere proclamata sede del VI Torneo Nazionale di Scacchi dal Consesso Scacchistico radunatosi a Roma in marzo 1892.

Il Circolo Scacchistico Torinese ha per giornale ufficiale la *Gazzetta Letteraria*.

Presidente

Sachero Celestino, Gr. uffiz. ✻, tenente generale, aiut. di campo gen. onorario di S. M., v. Garibaldi 20.

Vice-presidente

Martiny cav. Franc., v. Pietro Micca 5.

Consiglieri

Martin D'Orfengo conte Giorgio, via dei Mille 45.
Ferrero Gio., c. S. Martino 7.
Ancona Costante.
Rovello cav. ing. Alb., v. Maria Vitt. 52.
Caramello cav. Pietro.
Dossena cav. Cesare, v. Deposito 9.

Segretario e Cassiere

Crotti Paolo, via Cavour 1.

Società Italiana di Avicoltura

Via Carlo Alberto 40.

Presidente

Compans di Brichanteau march. Carlo, Gr. uff. ⛁, comm. ✻, v. S. Teresa 10.

Membri

Della Chiesa di Cervignasco conte Angelo, v. della Rocca 23.
Vignola comm. Filippo, cav. Legion d'On., c. Vitt. Eman. II, 61.
Bassi prof. comm. Roberto, v. Burdin 6.
Re cav. Giovanni (Brandizzo).
Salvadori conte prof. Tommaso, v. Principe Tommaso 17.
Rinetti Pompeo, *Segr. appl.*, v. Juvara 18.

Pro Montibus

Sede presso il *Club Alpino Italiano*

Via Alfieri 9.

Associazione Italiana per la protezione delle piante e per favorire il rimboschimento.

Presidente

Sormani-Moretti conte Luigi, Senatore del Regno (Perugia).

Vice-presidenti

Vallino dott. cav. Filippo (Leynì).
Cibrario avv. conte Luigi, piazza Eman. Filiberto 4.

Segretario

Bonelli dott. Luigi, v. Orfane 25.

Società Nazionale Zootecnica

Sotto l'alto patronato di S. A. R. il Duca d'Aosta.

Via Carlo Alberto 40.

Compans di Brichanteau marchese Carlo, Gr. uff. ⛁, comm. ✻, *Presidente*, via S. Teresa 10.
Della Chiesa Di Cervignasco conte Angelo, *Vice-Presid.*, v. della Rocca 23.
Bassi prof. Rob., comm. ⛁, v. Burdin 6.
Coardi di Bagnasco conte Emanuele, via Carlo Alberto 32.
Gromis di Trana nob. Gualberto, via Montevecchio 22.
De Morri di Castelmagno conte Adolfo Boniforte, p. Cavour 10.
Ripa di Meana conte Alf., v. Mazzini 10.
Gazelli Brucco conte Paolo, v. S. Francesco da Paola 14.
Re cav. Giovanni, Brandizzo.
Vignola comm. Filippo, cav. Legion d'On., *Segretario*, c. Vitt. Em. II, 61.
Venuta cav. prof. dott. Ant., v. Nizza 52.
Borgogna avv. Francesco, c. Vittorio Eman. II, 90.
Rinetti Pompeo, *Segretario applicato*, via Juvara 18.

Società Torinese per le Corse di Cavalli

Galleria Subalpina, p. 1.

Patrono

S. S. R. M. il Re Vittorio Emanuele III.

Presidente

S. A. Reale Emanuele Filiberto di Savoia Duca d'Aosta.

Consiglieri Onorari.

S. A. R. Vittorio Emanuele di Savoia Conte di Torino.
S. A. R. Princ. Luigi di Savoia, Duca degli Abruzzi.
S. A. R. Princ. Tommaso di Savoia, Duca di Genova.

Vice-presidente

Dalla Valle march. Luigi, corso Duca di Genova 23.

Direzione.

Figarolo di Groppello Tarino conte Giuseppe, v. Mazzini 52.
Ceriana Mayneri cav. Michele, via Maria Vittoria 4.
Claretta Assandri cav. Camillo, v. della Rocca 29.
De Planta Rodolfo, c. Re Umberto 28.
Davico di Quittengo conte Giovenale, v. dei Mille 33.
Roggero cav. Mario, v. Po 1.
Costa di Polonghera conte Eman., corso Vittorio Eman. II, 105.
De Genova di Pettinengo conte Eugenio, c. Duca di Genova 39.
Wooldridge W., *Segret.*, v. Vanchiglia 11.

Società del Tiro a segno Nazionale

Barriera del Martinetto

Presidenza onor. di S. M. il Re Vittorio Em. III

Presidente

Dalbesio ing. Adolfo, ✻ e ⛁, v. Assietta 11.

Vice presidente

Cerutti avv. Cirillo, ⛁, v. S. Tommaso 7.

Membri

Sindaco della Città di Torino, *membro nato.*
Durelli avv. Gio., ⛁, v. Fabbro 2.
Parato avv. Carlo, ⛁, v. Montecuccoli 4.
Tirotti dott. Stefano, ⛁, v. Saluzzo 44.
Turletti avv. Ern., v. Andrea Provana 1.
Vittonatti Pasquale, barr. di Casale 91.

Dirett. di tiro e delle esercitaz. militari

Mezzozzo della Rocca conte Federico, tenente colonnello, v. Cavour 41.

Vice-direttore di tiro

Bertech capitano Evaristo.

Ufficiale addetto al tiro

Treves rag. Elia Eman., *sotto-tenente*, via Maria Vittoria 24.

Segretario

Bertion Cesare, via Groppello 10.

Società pei Tiri a volo.

Stradale di Stupinigi (Villa Marchesa).

Ufficio: corso Vitt. Eman. II, 74.

Presidente

Colongo avv. Luigi, ⛁, c. Vitt. Em. I 93.

Vice-presidente

Gazelli di Rossana conte Paolo, v. Mazzini 43.

Consiglieri

Voli avv. Gaspare, c. Vitt. Em. II, 99.
Bertolotti Guido, v. Milano 3.
Musy avv. Carlo, v. Po 1.
Filippi conte Enrico, v. S. Francesco da Paola 43.
Di Gresy march. Alessandro, v. Nizza 21.
Mossa Giuseppe (Occhieppo Sup., Biella).

Cassiere

Velasco Luigi, v. Finanze 15.

Segretario

Caselgrandi Vittorio (Villa Marchesa).

Società Colombofila Fiorentina

Rappres. e stazione di Torino

Treves rag. E. E., v. Maria Vittoria 24

Unione Cacciatori del Piemonte

Via Botero 17.

Rastelli cav. avv. Gio., *Presid.*, v. Botero 17.
Pautasso Gugl., *Segr.*, v. Princ. Tommaso 26

Società fra Dilettanti Pescatori

Via Basilica 4.

Presidente onorario

Compans di Brichanteau marchese Carlo, Gr. uff. ⛁, commend. ✻, deputato, v. S. Teresa 10.

Presidente effettivo

Orla Fortunato, via Cottolengo 91.

Vice-presidente

Betassà Nicolò, v. Barbaroux 8.

Membri

Cavaletto Gio. Batt., v. Basilica 10.
Gobetto Giulio, v. Porta Palatina 29.
Corte Angelo, v. Priocca 24.
Chicco Clemente, v. Massena 17.
Serra Gio. Batt., v. Conte Verde 2.
Antonelli Carlo, v. Carlo Alberto 29.
Sauvage Marco, v. Giulio 29.

Segretario

Moglia Carlo, via Gioberti 47.

Club d'Armi

27 – Via Maria Vittoria – 27

Presidente

Rossi comm. avv. Teofilo, deputato, corso Vitt. Em. II, 44.

Vice-presidente

Abbati avv. Luigi, c. S. Martino 4.

Segretario

Carbone rag. Carlo, v. Roma 29.

Cassiere
Becchis Osiride, v. Baretti 18.
Consiglieri
Piccinini avv. Pietro, c. Oporto 40.
Salomone ing. cav. Alessandro Mario, v. S. Tommaso 10.
Morra prof. Teodorico, v. S. Chiara 8.
Biscaretti di Ruffia conte Carlo, p. Cavour 8.
Foa Carlo, capitano.
Revisori dei conti
Sperati cav. Emilio, strada R. Parco 36.
Sacco Clemente.
Maestri
Vertechi Ernesto, v. Carlo Alberto 34.
Longhi Adolfo, c. S. Maurizio 19.
Esattore
Ghersi Giuseppe, v. Maria Vittoria 27.

Circolo Militare
Via S. Teresa 2.

Presidenti onorarii
S. M. il Re e tutti i Principi di Casa Reale.
Presidente effettivo
D'Oncieu de la Batie conte Paolo, tenente gen. di riserva, senat., v. Po 52.
Direttore capo
Pelloux comm. Luigi, tenente generale comand. il 1° Corpo d'armata.
Direttori
Finardi nob. Zaccaria, magg. generale comand. Genio.
Mirabelli cav. Ernesto.
Segretario
Radicati di Brozolo conte Cesare, tenente Alpini.

Circolo Ufficiali a riposo ed in congedo.
7 – Via Lagrange – 7.

Presidente
Lovera di Maria conte Gius., vice-ammiraglio, v. Rossini 6.
Vice-presidenti
Bava-Beccaris nob. Fiorenzo, ten. gener., senatore, c. Oporto 30.
Beltrami comm. Carlo, tenente generale, v. Vanchiglia 16.
Giunta direttrice
Bertini cav. Gio., colonn., v. Bonafous 3.
Morozzo della Rocca comm. Costantino, ten. gen., v. della Rocca 29.
Borgetti comm. Gioach., colonnello, via Amedeo Avogadro 16
Consiglieri
Calamida comm. Franc., magg. generale, via dei Mille 14.
Cattaneo nob. cav. Aless., magg., v. Madama Cristina 12.
Bassi comm. Luigi, colonn., v. Valeggio 15.
Rossi comm. Giuseppe, tenente generale, c. Vinzaglio 9.
Martin-Montu Beccaria conte Ippolito, ten. gener., c. Vitt. Eman. II, 16.
Muletti cav. Delfino, colonn., v. Allione 7.
Regis comm. Gio., colonn., c. Vittorio Emanuele II, 58.
Corso comm. Luigi, colonn., c. Vittorio Eman. II, 40.
Mignone comm. Gius., colonnello, corso Siccardi 35.
Pesce comm. Angelo, magg. gen., v. Principe Tommaso 27.
Oddone comm. Carlo, colonnello, via Papacino 3
Fea comm. Matteo, colonn., v. Ospedale 9.
Audisio cav. Gius., magg., p. Giulio 12.
Segretario
Amigoni cav. Giacomo, maggiore, via dei Mille 44.

Società dei *Paper-Hunts.*
Galleria Subalpina.

S. A. R. il Duca di Aosta, *Presid. onorario.*
S. A. R. il Conte di Torino, *Master onor.*
Presidente
Balbo Bertone di Sambuy conte Ernesto, senatore, v. Magenta 29.
Consiglieri
Il Comandante la Divisione militare.
Incisa di Camerana marchese Alberto, maggior generale.
Ponza di S. Martino cav. Ottavio, colonn.
Direttori
Coardi di Carpeneto conte Edoardo, tenente colonnello.
Fè d'Ostiani conte Alfredo, capitano.
Bulgarini Ferdinando, capitano.
Davico di Quittengo conte Giovenale, via dei Mille 33.
Radicati di Marmorito conte Roberto, tenente d'Artiglieria.
Orero Carlo, tenente.
Ferrero De Gubernatis Ventimiglia marchese Alfonso, v. Cavour 41.
Calligaris Fortunato, c. Siccardi 37.
De Planta Rodolfo, v. Donati 12.
Master
Nasi cav. Roberto, via Pescatori 11.

Lega Navale Italiana
Via Ospedale 19, piano terreno.
(Sezione Torinese)
Istituita nel 1900 allo scopo di propaganda per lo sviluppo del pensiero navale.

Presidente
Lovera di Maria conte Gius., vice-ammir. in posizione ausil., v. Rossini 6.
Vice-presidenti
Bigotti comm. Lorenzo, tenent. generale, v. Private 3.
Rossi comm. avv. Teofilo, Deputato al Parlamento, c. Vitt. Eman. II, 44.

Segretario
Spezia cav. Paolo Emilio, capit. di fregata in posizione ausiliaria, c. Oporto 13.
Tesoriere
Deregibus cav. Federico, v. Bogino 25.
Consiglieri
Calleri cav. Arturo, v. Viotti 2.
Bertini G. B., colonn., v. Bonafous 3.
Bocca avv. Ferdinando, v. Alfieri 19.
Capuccio cav. capit. Luigi, c. Vinzaglio 5.
Cornaldi cav. Cesare, v. S Quintino 19.
Balbo-Bertone di Sambuy comm. Feder., vice-ammir., v. Accad. Albertina 26.
Fasella ing. comm. Fel., c. Vitt. Em. II, 26.
Garrazzo cav. magg. Vincenzo, v. Principe Tommaso 3.
Palestrino avv. comm. Paolo, v. Massena 4.
Vialardi di Verrone conte Carlo, via Mazzini 52
Revisori dei conti
Aymonino cav. Alessandro, v. Roma 4.
Falco G. B., banchiere, v. Gioberti 8.
Maggi Ettore, contabile, v. Po 25.

R. Rowing-Club Italiano
Sede centrale: Via dell'Ospedale 19.

Fondato nel 1888 allo scopo di promuovere, essenzialmente sotto l'aspetto ginnastico, lo sviluppo e l'incremento del canottaggio in Italia. Ha la sede in Torino. Conta circa 1000 soci divisi fra 10 Sezioni: *Cusiana, Eridanea, Lariana, Partenopea, Verbano, Audaces, Panormitana, Romana* e *Appula*. Vi sono inscritte 32 Società di Canottieri.

Presidente effettivo
Biscaretti di Ruffia conte Roberto, Deput. al Parlamento, p. Cavour 8.
Vice-Presidenti
Nigra ing. cav. Carlo (Orta Miasino).
Capuccio cap. Luigi, ☎, c. Vinzaglio 5.
Segretario generale
N. N.
Tesoriere
Capuccio cap. cav. Luigi, predetto.
Vice Segretari
Alberti avv. Paolo, ☎, v. Assarotti 9.
Vialardi di Verrone conte Carlo, via Mazzini 52
Direttore della contabilità
Rolando Tommaso, ☎, v. Perrone 8.
Consiglieri
Celli avv. Augusto (Pavia)
Ferrero Enrico, v. Alfieri 4.
Grasselli nob. dott. Annibale (Cremona).
Pasquali avv. Ern., ☎, v. Garibaldi 59.
Consiglieri di diritto
I Presidenti delle Sezioni del R. R. C. I.
Revisori dei conti
Beretta ing. Ercole (Pavia).
Peghini G. A., v. Accad. Albertina 27.
Rapezzoni Benedetto (Orta).
Regis cav. ing. prof. Domen., c. Vitt. Em. 58.
Rosina rag. prof. Edoardo, v. Fabro 1.

Sezione *Eridanea*
Via Ospedale 19, piano terreno.

Presidente
Marchetti cav. avv. Roberto, v. Mille 35.
Vice-presidenti
Falco Vitt., v. Gioberti 8
Luserna Rorengo di Rorà conte Emanuele, comm. ☎, c. Duca di Genova 31.
Segretario
N. N.
Cassiere
Vinea Gio., v. della Rocca 21.
Consiglieri
Gazelli Brucco di Ceresole e Palermo conte Paolino, v. S. Franc. da Paola 14.
Moglia avv. Gius., v. S. Dalmazzo 24.
Pastore dott. Ang., ☎, v. Mercanti 2.
Regis ing. prof. Dom., ☎, c Vitt. Em. II, 58.
Rosina prof. rag. Edoardo, v. Fabro 3.
Straneo avv. Enrico Alessandria).
Rolando Tommaso. ☎, v. Perrone 8.
Revisori dei conti
Assandria avv. Augusto.
Vercellone G. B.
Boffa geom. Ettore.

Sezione *Verbano*
Via Ospedale 19, piano terreno.

Presidente
Orsetti conte Alessandro (Parigi).
Vice-presidenti
Mangili Cesare, ☎ (Milano).
Peretti avv. Cesare, ☎ (Pallanza).
Segretario-Cassiere
Peghini G. A., v. Accad. Albertina 27.

Sezione *Cusiana*
Recapito presso il segretario.

Presidente
Curioni Augusto, ☎, p. Carignano 2.
Vice-presidenti
Crespi avv. Silvio Benigno, ☎ (Milano).
Tornielli di Borgolavezzaro conte Gaudenzio (Novara).
Segretario
N. N.
Tesoriere
Ragazzoni Benedetto (Orta Novarese).

Società Canottieri *Armida*
Parco del Valentino.

Presidente
Pastore dott. Angelo, ☎, v. Mercanti 2.
Vice-presidente
Ferrero Enrico, v. Alfieri 4.
Consiglieri
Bosco Gio., v. S. Tommaso 24.
Patriarca Alfredo, c. S. Maurizio 30.
Carpanetto Carlo, v. Stampatori 12.
Dotto Felice, v. Artisti 38.
Revisori dei conti
Ambrosio rag. Arturo, v. S. Dalmazzo 15.
Castello Nestore, p. Vitt. Em. I, 21.

Segretario
Marchisio Eugenio, v. Maria Vittoria 6.
Vice-segretario
Torretta rag. Luigi, v. Ospedale 9.
Economo
Rizzetti Spirito, ☎, p. Solferino 1.
Cassiere
Ferroglio Pietro, v. Pietro Micca 1.
Direttore di canottaggio
Marchisio prof. cav. Andrea, v. Accademia Albertina 2.
Direttore del materiale fisso
Bottione Ferdinando, v. S. Chiara 41.
Direttore del materiale mobile
Desderi Giacinto, v. dei Fiori 5.

Caprera
Parco del Valentino.
Presidente
Moglia avv. Gius., v. S. Dalmazzo 24.
Segretario
Galleani Vittorio, c. Vitt. Eman. II, 64.
Cassiere
Masera Antonio, c. Valentino 38.
Direttore di canottaggio
Doro Eugenio, v. Barolo 20.
Consiglieri
Peyretti prof. Franc., c. Valentino 9.
Tos Camillo, p. Vitt. Em. II, 19.
Viglino avv. Pompeo, v. Cernaia 46.
Viriglio Bernardo, c. Valentino 38.

Cerea
Parco del Valentino.
Presidente
Deregibus Feder., v. Bogino 25, *abitaz.* v. Plana 5.
Cassiere
Cagnassi Emerico, v. Carlo Alberto 5.
Economo
Parvopassu Giac., v. S. Franc. da Paola 14.
Segretario
Marchetti Pier Aldo, v. dei Mille 35.
Direttore canottaggio
Carbone Carlo, v. Roma 29.

Esperia
Via Collino 9 (sponda destra del Po).
Presidente
Rosina prof. Edoardo, v. Fabro 1.
Vice-presidente
Minola Ambrogio, v. Misericordia 1.
Consiglieri
Boffa Ettore, v. Beaumont 15.
Bianchi Andrea, v. Roma 19.
Fontana Luigi, v. Barbaroux 6.
Marocco Federico, v. Roma 37.
Denari-Ansaldi Cesare, v. Venti Sett. 8.
Cartotto Achille
Rossi Alfredo, c. Re Umberto 35
Ravaglia Giulio, v. Venti Sett. 56.
Segretario
N. N.

Eridano
Parco del Valentino.
(Vedi a pag. 668 *Sezione Nautica del Circolo degli Artisti*).

Ginnastica
(Parco del Valentino presso il ponte Isabella)
Per la *Direzione*
Vedi a pag. 669 *Società Ginnastica.*
Monti dott. cav. Giuseppe, *direttore.*
Marchetti cav. avv. Roberto, *consigliere delegato.*
Falchero Gustavo, *maestro.*

Società *Rari Nantes*
Sede Sportiva: Ponte Isabella
Sede della Direzione: Via Assarotti 4
presso l'avv. Vincenzo Druetti.
Presidente
Druetti avv. Vincenzo, v. Assarotti 4.
Vice-presidente
Vaudano Gianni, v. Moncalieri 144.
Segretario
Zanone rag. Ernesto, v. Santa Maria 11.
Cassiere
Vaudano Franz, v. Moncalieri 144.
Consiglieri
Torretta rag. Luigi, v. Ospedale 9.
Cavalleri Andrea, p. Vitt. Eman. I, 14.
Destefanis avv. Camillo, p. Gran Madre di Dio 14.
Doyen dott. Marco, p. Gr. Madre di Dio 14.
Ispettori sportivi
Vaudano Nino, v. Moncalieri 144.
Manfredi Ercole, v. Ormea 25.
Revisori dei conti
Serrati rag. Romolo, v. Corte d'App. 2.
Marocco Amedeo, barriera Martinetto.

Società Italiana di Salvamento
(*Sezione di Torino*)
Via dell'Ospedale 19.
Fondata nel 1901, ha per iscopo di promuovere l'educazione tecnica circa il modo di salvare persone pericolanti dall'acqua e rianimarle.
Presidente
Marchetti cav. avv. Roberto, v. dei Mille 35.
Vice-presidente
Druetti avv. Vinc., v. Assarotti 4.
Consiglieri
I Presid. delle Società Sportive Torinesi
Vaudano Gianni, strad. Moncalieri 4.
Mina Mario Luigi, viale Francia 56.
Marchetti dott. Ugo, v. dei Mille 35.
Dusnasi Franc., v. Silvio Pellico 2.
Segretario
Papi avv. Ettore, R. Dogana.
Ragioniere
Cocchi Alfredo, v. Andrea Doria 1.

Consolato del Touring-Club Italiano in Torino
Sede Consolare: Via Orfane 8
presso il Capo-Console dalle 10 alle 11 e dalle 15 alle 17 meno il Giovedì e la Domenica
Segreteria del Consolato: Piazza Castello 18
presso il Console Grosso.
Capo-Console
Capponi-Trenca nob. avv. Giuliano, *abitazione* c. Casale 132, *ufficio* v. Orfane 8.
Consoli
Avogadro di Cerrione e Netro nob. Alessandro, v. Ospedale 48.
Biasio-Imberti Cam., v. Accad. Albert. 1.
Bigiorno Giuseppe, v. della Rocca 21.
Biscaretti di Ruffia conte Roberto, Deputato al Parlam., piazza Cavour 8.
Ferrero De Gubernatis di Ventimiglia nob. Alfonso, via Cavour 41.
Franchi geom. Franco, capo degli Uffici della Cassa di Risparmio, v. Alfieri 7.
Grosso Cesare, p. Castello 18.
Laugieri Luigi, v. Montebello 9.
Negro avv. Gio., v. S. Maria 10.
Palma di Cesnola nob. Aug., v. Roma 34.
Torelli Simone, v. Boucheron 4.
Vicarj ing. cav. Mario, v. Montevecchio 24.
Villa avv. cav. Fausto, v. S. Domenico 1.

Ciclisti Club
Segreteria: Via Maria Vittoria 6.
(Velodromo Umberto I)
in fondo al corso Re Umberto
Presidente onorario
Biscaretti di Ruffia conte Rob., p. Cavour 8.
Presidente effettivo e Cassiere.
Gianoletti avv. Gius., c. S. Maurizio 81.
Vice-presidente
Mantovani Carlo, v. Saluzzo 6.
Segretario
Ormezzano geom. Adolfo, v. Massena 31.

Veloce-Club Torinese
fondato il 6 Maggio 1882
Sede sociale e Ciclodromo: Corso Dante 40.
Presidente
Mondino ing. Luigi, p. Solferino 6.
Segretario
Canvin Alberto, v. Garibaldi 8.
Vice-segretario
Tardy Michele, v. S. Teresa 7.
Cassiere
N. N.
Economo
Dogliotti Umberto, v. Volta 5.

Family Cycling Club.
N. N. *presidente.*
Tommasi avv. Giulio, *Vice-presidente.*
Ceresole avv. Achille, *Segretario.*
Canton dott. G. V., *Consigliere.*
Turin Gustavo, *id.*
Grosso Cesare, *id.*
Barabino Luigi, *id.*
Denari Ansaldi Cesare, *id.*
Donna Giuseppe, *id.*

Automobile Club d'Italia
Parco del Valentino.
Presidente
Biscaretti di Ruffia conte Roberto, Deputato, p. Cavour 10.
Vice-presidente
Goria-Gatti avv. Cesare, v. Corte d'App. 2.
Segretario
Agnelli cav. Gio., c. Valentino 40.
Consiglieri
Cacherano di Bricherasio conte Emanuele, via Lagrange 20.
Racca avv. Carlo, c. Oporto 2.
Cassiere
Ceriana-Mayneri cav. Michele, v. Maria Vittoria 4.

Società Ciclistica *La Torino*
Via Bogino 4.
Presidente
Florio Ettore, v. Barbaroux 38.
Vice-presidente
Brunetti Cesare, p. Eman. Filiberto 4.
Segretario
Bucchetti Franc., v. Bertola 3.
Vice-segretario
Costamagna Giulio, v. Mazzini 19.
Cassiere
Sacco Domenico, v. Garibaldi 57.
Consiglieri
Richieri Onorato, v. Venti Sett. 58.
Berola Franc., v. Gaudenzio Ferrari 7.
Dovano Paolo Menotti, c. Vitt. Em. II, 108.
Gianotti Natale, v. Cernaia 36.

Audax Italiano.
(Direzione Gener.: Roma, v. Piemonte 111).
SEZIONE DI TORINO.
Presidente
Negro avv. Gio., v. Santa Maria 10.
Segretario
Picena Giov., v. Lagrange 41.
Cassiere
Monney Franc., v. Gioberti 11.

Unione Podistica Italiana

per l'Educazione fisica della Gioventù
sotto l'alto Patronato di S. A. R. il Conte di Torino

Sede presso il Presid. del Cons. Direttivo
Corso Francia 56 - Villino Abate.

Comitato d'onore

Presidente onorario

S. A. R. il Princ. Vitt. Em. Conte di Torino

Vice-presidenti onorari

Mosso prof. comm. Angelo.
Roggero avv. Carlo.

Soci onorari

Guiccioli march. Alessand., senatore, Prefetto di Torino.
Besozzi comm. Gius., senatore, ten. gener.
Casana comm. Severino, senatore, Sindaco di Torino.
Biscaretti di Ruffia conte Roberto, deput.
Ottolenghi comm. conte Leonetto.
Di Mirafiore conte Gastone.
Aymonino cav. uff. Alessandro.

Consiglio direttivo

Presidente

Mina Mario Luigi, pubblicista, c. Francia, villino Abate.

Vice-presidenti

Barberis prof. Franc., v. Legnano 1.
Ostorero dott. Mario, v. Maria Vitt. 52.

Segretario

Maccagno Gius., v. Baretti 28.

Cassiere

Nicola Andrea, v. Mad. Cristina 37.

Revisore dei conti

Civalleri Ippolito, v. Stampatori 24.

Società dei Pattinatori

Ghiacciaia al Valentino.

Scarampi del Cairo march. Carlo Alberto, *Vice-presidente*, v. Bogino 25.
De Fernex cav. ing. Alb., *Tesor.*, v. Rocca 29.
Luserna Rorengo di Rorà conte Eman., comm. ✠, c. Duca di Genova 31.
Voli avv. Gaspare, c. Vitt. Em. II, 99.
Carrassi del Villar nob. Paolo, p. Vitt. E. I, 7
Ivaldi avv. Alb., *Segret.*, v. Ospedale 45.

Comitato d'accettazione

Andreis bar. Vittorio, c. Vitt. Em. II, 72.
Biolley Alessio, c. Vitt. Em. II, 92.
Pollotti di Rigras conte avv. Alessandro, v. Bogino 33.

Tennis-Club

Borgo della Crocetta

Faà di Bruno nob. Casimiro, *Presidente*, via Assietta 33.
De Fernex cav. ing. Alb., v. Rocca 29.
Ivaldi avv. Alberto, v. Ospedale 45.
Di Cigala conte Enrico, v. Assietta 49.
Malabaila di Canale conte Luigi, corso Vitt. Em. II, 94.

Comitato Esecutivo

per i *Ludi sportivi* al *secolo nascente*
Via Bogino 9
(presso il *Circolo degli Artisti*).

Druetti avv. Vinc., *Presid.*, v. Assarotti 4.
Zanone rag. Ernesto, *Segret.*, v. S. Maria 11.

Membri

Marchesi ing. cav. Enr. (*Automobilismo*), v. Passalacqua 10.
Mina Mario Luigi, pubblicista (*Pedismo*), strada di Francia 56.
Cagnassi avv. Emerico (*Canotaggio*), via Carlo Alberto 5.
Negro avv. Gio. (*Ciclismo*), v. S. Maria 6.
Abbati avv. Luigi (*Scherma*), c. S. Martino 1.

Federazione Italiana del *Football*

Sede in Torino

Presidente

Vicarj ing. cav. Mario, v. Montevecchio 21.

Vice-presidente

D'Ovidio comm. prof. Enrico, c. Oporto 9.

Consiglieri

Falchero rag. Gustavo, v. Genova 20.
Varetti Carlo, c. Siccardi 26.
Angeloni rag. Daniele, v. Moscova 56 (Milano).
Rossi Paolo, v. Assarotti 5 (Genova).

Segretario cassiere

Arrigo avv. Felice, p. Carlo Felice 2.

Società Torinesi del Football:

Football Club Torinese

Capitano

Weber A., capit., v. Arcivescovado 10.

Società Ginnastica - Squadre di Football

Falchero rag. Gust., v. Genova 20.

Football Club *Juventus*

Presidente

Favale Carlo, p. Solferino 20.

Sport Club *Audace*

Sede: Via Silvio Pellico 1.

Presidente

Cigolini Pietro.

Segretario

Nicola Andrea, v. Madama Cristina 37.

Giuoco del Pallone

(*Nuovo Sferisterio*).

Angolo corsi Re Umberto e Peschiera.
Sassone e C., *proprietari*.

Associazione Universitaria Torinese

Uffici

Via Barbaroux 2, ang. p. Castello.

Commissione Direttiva

Giglio-Tos dott. Efisio, v. Cernaia 44.
Cotella-Cerri, v. Roma 42.
Roddolo Tommaso, c. Vitt. Em. II, 71.

Pensionato Universitario Torinese

Direzione

Commissione Direttiva dell'A. U. T.
Facchetti Ant., c. Vitt. Em. II, 68.
Marta Felice R., v. Nizza 5.
Rescu Remus, v. Roma 30.

Corda Fratres

Federazione Internazionale degli Studenti

Consiglio Federale « Senior »

Giglio-Tos dott. Efisio, v. Cernaia 44.

Per il Consolato di Torino della *Corda Fratres* scrivere a

Porta Carlo, v. Nizza 1.

Direzione della « Corda Fratres »

Rivista internazionale

Giglio-Tos Efisio, *direttore*, predetto.

Società del *Whist*

Piazza Castello 23.

Presidente

Baudrà di Reaglie conte Mass., v. Cavour 24.

Vice-presidente

Della Chiesa di Cervignasco e Benevello conte Angelo, v. della Rocca 23.

Direttore di Segreteria

Gay di Quarti cav. Calisto, marchese di Lesegno, v. Bogino 13.

Membri

Gazelli di Rossana conte Paolo, v. Mazzini 43
Vicari di Sant'Agabio bar. Roberto, via della Rocca 17.
Provana di Collegno cav. Emanuele, via S. Dalmazzo 15.
Galli della Loggia conte Ferdinando, via dei Mille 42.
Gautier di Confiengo bar. Carlo, v. Venti Settembre 6.
Costa di Polonghera conte Eman., corso Vitt. Eman. II, 105.

Circolo Centrale

Piazza Castello 25, piano 2.

Presidente

Compans di Brichanteau march. Carlo, Gr. uff. ✠, comm. ❋, v. S. Teresa 10.

Vice-presidente

Guyot prof. cav. Vitt., v. Villa della Regina.

Direttore di Segreteria

Barrera avv. Pio, v. S. Tommaso 1.

Direttore dei locali

Mariald cav. Federico, v. Barbaroux 31.

Direttore del gabinetto di lettura

Tedeschi avv. comm. Felice, c. Vittorio Eman. II, 73.

Tesoriere Economo

Partica Angelo, v. Lagrange 43.

Consiglieri

Cappa avv. Massimo, v. S. Agostino 2.
Cerutti avv. cav. Cirillo, v. S. Tommaso 7.
Cuttica dott. Pietro, v. S. Giulia 47.
Margary avv. Onorato, v. Palazzo Città 10.
Mussino Gius., v. Maria Vitt. 10.
Musy cav. Amedeo, v. Po 1.
Oliveri Severo, p. Carignano 6.
Ratti cav. Ern., v. Genova 3.
Riccardi Federico, c. Regina Margh. 152.
Rossetti Oscar, p. Castello 25.
Sachero comm. Celestino, ten. generale, v. Garibaldi 20.
Usseglio avv. cav. Leopoldo, v. Genova 3.
Valerio ing. cav. Cesare, v. Stampatori 21.

Circolo Canavesano

con Sezione Canavesana.

presso il *Circolo Centrale*, p. Castello 25.

Circolo *Porta Susa e S. Donato*

Piazza Statuto 17.

Presidente

Paniè avv. cav. Felice, v. Alberto Nota 3.

Vice-presidente

Fumagalli cav. Enrico, c. Valdocco 3.

Segretario

Biga cav. Gennaro, p. Statuto 4.

Circolo *Dora* e *Borgo Dora*.

Via Basilica 3.

Presidente

Rossi Ang., senatore, v. S. Dalmazzo 26.

Vice-presidenti

Bersanino cav. Giorgio, corso Regina Margherita 123.
Bolmida cav. avv. Carlo, v. Bellezia 17.

Segretario

Benso avv. Carlo, v. Garibaldi 40.

Aiuto Segretario

Savio Giuseppe, v. Fiochetto 3.

Consiglieri

Abrate cav. Ant., c. Vitt. Em. II, 68.
Bertola cav. Carlo, p. Eman. Filiberto 1.
Comba cav. avv. Alfredo, c. Cairoli 22.
Bottione Edoardo, v. Palazzo Città 6.
Levi avv. Oreste, p. Lagrange 1.
Fiorio Laureato, v. Aosta 26.
Bonelli dott. Luigi, v. delle Orfane 25.
Crosa cav. Luigi Clemente, v. Milano 20.
Daneo comm. avv. Edoar., v. S. Secondo 35.
Falchero cav. Luigi, v. Venti Sett. 69.
Giacobino Pietro, v. Corte d'Appello 4.
Mela Ang., v. Po 35.
Pia Giuseppe, v. Giulio 9.
Begey avv. Attilio, v. Milano 20.

Circolo *Borgo Aurora*
Corso Napoli 14.

Presidente
Ansaldi cav. Michele, consigliere comun., v. Ponte Mosca 40
Vice-presidenti
Foa comm. Benedetto, v. Cavour 16.
Piccini avv. Pietro, v. Finanze 5.
Segretari
Prata geom. Franc., v. Guastalla 5.
Barale Candido, v. Ponte Mosca 4.
Cassiere
Benso Enrico, v. Ponte Mosca 16.

Circolo *S. Salvario*
Via Goito 11.

Presidente
Daneo comm. avv. Edoardo, comm. ✠ e ✱, Deputato, v. S. Secondo 35.
Vice-presidenti
Mossi prof. cav. Vinc., v. Goito 11.
Porta ing. cav. Gio. Batt., v. Canova 12.
Economo
Borello cav. Giov., v. Mazzini 27.
Cassiere
Bibollet Carlo, v. Amedeo Avogadro 6.
Segretario
Valabrega avv. Davide, v. Ospedale 4*bis*.
Consiglieri
Fano avv. Eugenio, v Juvara 1, *abitaz.* via Baretti 45.
Ostano dott. Pietro, v. Goito 8.
Pagano comm. Carlo Marc., v. Arsenale 38.
Piacenza Piero, v. Saluzzo 59.
Pichetto Gius., c. Vitt. Em. II, 21.
Schellini avv not. Aless., v Mad. Cristina 8.

Circolo di Piazza d'Armi.
Via Donati 6.

Presidente
Vigliani dott. Luigi, v. S. Quintino 34.
Vice-presidenti
Canova uff. Carlo, v. Assietta 29.
Defilippi avv. cav. Gius., v. Cernaia 46.
Cassiere
Montanaro Cesare, farm., c. Vinzaglio 27*bis*.
Segretario
Vaccarino geom. cav. G., v. Cernaia 22.
Vice-segretario
Cavalli Cesare, v. Burdin 6.
Consiglieri
Luserna Rorengo di Rorà march. Maurizio, via Cavour 13.
Compans march. di Brichanteau, deput. e consigl. comun. e provinciale.
Musso uff. Gius., consigliere comunale, c. Vitt. Em. II, 6 oltre Po.
Regis Pietro, c. Vitt. Eman. II, 111.
Stella Aurelio, v. Magenta 49.
Dalmazzi avv. Cesare, v. S. Quintino 48.
Tirone ing. Gio., v. Morosini 7.

Comitato per gli interessi di Valdocco.

Presidente
Devecchi cav. avv. Gius., v. Orfane
Consiglieri
Canuto G., c. Princ. Oddone 63.
Messea conte avv. Luigi, v. Consolata
Michela-Zucco ing. Gio., v. Bonzan... isolato 52.
Mina cav. Ernesto, c. Princ. Oddone

Comitato per gli interessi di Porta Susa e Borgo San Donato.

Presidente
Barberis prof. cav. Pietro, v. Cibrario 22
Consiglieri
Bellia ing. Gius., v. Pietro Micca 8.
Caffarel Alb. Ern., v. Balbis 10.
Caratsch Fleury, p Statuto 9.
Cerutti avv. comm. Tancredi, v. Fabro 1.
Debernardi cav. Cesare, c. Vinzaglio
Fenoglio comm. ing. Michele, v. Principe Amedeo 34.
Gullino cav. Bernardino, v. Alfieri 15.
Pinna cav. ing. Raffaele, v. Bogino 9.
Rasario Raimondo, v. Carena 8.
Segretari
Guglielminetti avv. Filippo, v. S. Donato
Mina cav. Ern., c. Princ. Oddone 81.

Circolo Borgo Crocetta e Barr. d'Orbassano
Via Amerigo Vespucci 1.

Presidente
Pia Carlo, v. Magenta 2.
Vice-presidenti
Simondetti Camillo, v. Pastrengo 15.
Moglia Celestino, c. Peschiera 43.
Segretario
Costa Adolfo, c. Peschiera 25.

Circolo dei Laghisti
Galleria Nazionale, scala E, piano

Presidente
Ducloz avv. cav. Carlo, v. Corte d'Appello 7.
Vice-presidenti
Gilardini comm. Pietro, v. Ponte Mosca 18.
Righini cav. Carlo, v. Princ. Amedeo 26.
Direttori
Righini Desiderio, v. Roma 2.
Caula cav. Natale, v. Roma 20.
Cassiere
Borini dott. Agost., v. Nizza 74.
Segretario
Farinelli avv. Principio, v. Corte d'App. 6.

Consiglieri
Cornelli avv. cav. Carlo, via Corte d'Appello 7.
Albertoletti dott. Carlo, v. Venti Sett. 60.
Fogini cav. Gio., v. Finanze 13.
Balanelli avv. cav. Bern., c. Vinzaglio 12.
Bianoli avv. cav. Gioach., c. Vitt. Em. II, 71.
Cominetti Annibale, v. Finanze 13.
De Gaspari Gio., v. Tiziano 34.
Manola Cesare.
Contabile
Bonetti Pompeo, v. Juvara 18.

Circolo Svizzero
Via Ettore De Sonnaz 11, palazz. propria.

Presidente
De Planta Rodolfo, c. Re Umberto 28.
Vice presidente
Bartenholz Ferdin., p. Solferino 11.
Segretario
Basio Vittorio, v. Porta Palatina 1.
Cassiere
Muller Fritz, v. Vitt. Amedeo II, 9.
Economo
Mari Giacomo, c. Siccardi 26.
Bibliotecario
Custer Luigi, v. Barbaroux 2.
Consiglieri
Sandri Ernesto, v. Amed. Avogadro 22.
De Fernex Oscar, v. Alfieri 15.
Rezzonico Ulisse, v. Amedeo Avogadro 19.
Halter ing. Werner, v. Cigna 1.
Bass Rodolfo, c. Vitt. Em. II, 78.

Società Germanica (Deutsche-Gesellschaft)
Via Assietta 59.

Martiny cav. Franc., *Presidente*, v. Pietro Micca 5.
Reiswänger Ernst, *Vice-pres.*, v. Baretti 45.
Gastner R., *Segretario*, v. Princ. Amedeo 22.
Schwarz Paul, *Cassiere*, presso la Banca De-Fernex.
Neumeyer Augusto, v. Brofferio 1.
Passauer C. von, v. San Quintino 48.

Società *Cavalleria Rusticana.*
Via Princ. Tommaso 17.

Presidente
Vaschetti Vitt., v. Princ. Tommaso 14.
Vice-presidenti
Macario Edoardo, v. Burdin 3.
Ferrero Vincenzo, v. Mad. Cristina 21.
Consiglieri
Panatelli Giuseppe, v. Princ. Tomaso 17.
Ossolini Luigi, v. Baretti 13.
Montelli Luigi, v. Berthollet 20.
Rinaldi Giovanni, v. Nizza 50.
Taccerri Pietro, v. Saluzzo 102.
Allerotio Enrico, p. Mad. Cristina.
Griffa Remigio, v. Mad. Cristina 24.
Pistamiglio Gius., v. Donati 19.
Perosino Vincenzo, v. Berthollet 2.
Revisori
Lacchio Carlo, v. Princ. Tommaso 12.
Strocco Eugenio, v. Nizza 117.
Rosina Vincenzo, v. Ponte Mosca 34.
Cassiere
Pignatelli Gius., v. Princ. Tommaso 17.
Segretario
Borzoni Fermo, v. Lagrange 30.
Porta Bandiera
Gavazza Gio., v. Princ. Tommaso 14.

Unione Filodramm. *La Bohème*
Via Maria Vittoria 26.

Repettati Romolo, *Presidente.*

Scuola di Mandolino dell'Associaz. Generale degli Operai
Corso Siccardi 12.

Scopo di questa nuova Istituzione Torinese è quella di diffondere maggiormente fra gli operai l'insegnamento degli strumenti a plettro ed a pizzico coll'intento di formare dei buoni esecutori dilettanti, coi quali promuovere saggi pubblici, concorrere a serate di beneficenza, ecc. La scuola si divide in due sezioni: Esecutori ed Allievi. Le lezioni hanno luogo due volte per settimana dalle ore 21 alle 23.

Maestro e Concertatore
Liprandi Angelo, v Juvara 10.
Direttore
Paniè Ant., v. Cinischia 36.

Amministrazione
Delegato dalla Direzione Sociale
Morutto Marcello, v. Palazzo di Città 10.
Consiglieri
Alemano Gius., v. Bertola 36.
Conte Alfonso, v. Po 21.
Bassino Gio., v. Duchessa Jolanda 3.
Segretario
Pace Nicola, v. VittorioAmedeo 15.

Scuola sociale di mandolino e chitarra *Amor.*
Via Barbaroux 10.

Presidente
Danzena Rob., vicolo Scuderie Reali 4.
Vice-presidenti
Cantone Nino, v. Vanchiglia 12.
Pepe Valentino, v. Po 9.
Cassiere
Bobbio Angelo, v. S. Massimo 30.
Segretario
Gilardino geom. Enr., c. Vitt. Em. II, 30.
Vice-segretario
Falda Michele, c. S. Maurizio 77.
Revisori dei conti
Cornaglia Eug., v Bertola 11.
Bor Camillo, v. Barbaroux 10.

Accademia di Canto Corale *Stefano Tempia*

nella grand'aula della Scuola VINC. TROYA
Via Principe Amedeo 19.

Segreteria: via delle Rosine 5.

Franchi-Verney della Valletta conte Giuseppe (Roma).
Berta comm. mons. Aug., v. Stampatori 15.
Radicati di Marmorito conte Vittorio, via dei Mille 22.
Roberti cav. prof. Gius., ✠, v. Bonafous 7.
Bessone-Cova sig.ª Emilia, v. Mazzini 33.
Perosi M° don Lorenzo (Roma).
Thermignon cav. D., *maestro dir. onorario* (Venezia).
Pachner Mich., *direttore*, v. Venti Sett. 27.
Lena Ett., *maestro coadiut.*, v. Gioberti 6.
Molinari avv. cav. Vitt., *segr. cass.*, via Rosine 5.
Dematteis Mario, *archiv.*, v. S. Massimo 47.

Circolo Corale Amicizia

Sede presso il Presidente effettivo.

Presidente onorario
Balbo Bertone di Sambuy conte Ernesto, senatore, via Magenta 29.
Presidente effettivo
Dalbesio ing. Adolfo, ✠, v. Assietta 11.
Segretario
Beccaria Abele, v. Porta Palatina 29.

Società Corale Protestante

Via Pio Quinto 15.

Presidente
Decker Carlo, v. Ponza 4.
Vice-presidente
Malan-Charbonier Noëlie, c. Oporto 43
Segretario
Giampiccoli Adolfo, strad. di Francia 151.
Conservatore
Prochet Adolfo, v. S. Anselmo 28.
Cassiere
Morglia Vincenzo, v. Princ. Tommaso 1.

Scuola di Canto Corale dell'Associaz. Generale degli Operai

Corso Siccardi 12.

Fu fondata nell'anno 1899 coll'intento di educare i proprii inscritti all'arte del Canto Corale. Le lezioni hanno luogo al Mercoledì, Giovedì e Sabato di ogni settimana dalle 20.30 alle 23. Le inscrizioni si ricevono alla Segreteria Sociale tutti i giorni, oppure alla Segreteria della Scuola nelle sere di lezione.

Direttori
Thermignon M° Mario, v. S. Chiara 8.
Binetti M° Gio., v. S. Massimo 55.
Ammnistratori
Manassero Gio., v. Magenta 53.
Lombardi Gius., v. Massena 14

Società Filarmonica *Vittorio Em.*

Via Basilica 1.

Fondatasi nel 1899 in occasione della festa ... zionale allo scopo di promuovere e sostenere l'... cuzione della musica e della beneficenza.

Ferrero Spirito, *presidente*, c. Palest...
Bertolina Amedeo, *vice-pres.*, v. P...
Roccia Aug., *maestro*, v. Cappel Ver...

Corpo di Musica già dell'Associaz. Gener. degli Oper...

Istituzione premiata con *Medaglia d'o...* all'Espos. Univ. di Parigi 1900.

Via Arsenale 11.

Questo Corpo di Musica, composto di ... operai addetti a stabilimenti governativi e p... ripete la sua costituzione dal 1854 per ope... alcuni benemeriti soci musici dell'Associazione ... nerale degli Operai, e per la sua anzianità è ... dubbio il primo corpo di musica operaio non ... del Piemonte ma dell'Italia. I professionisti ne ... esclusi. Esso deve al metodo pratico d'am... strarsi ed alle gloriose e lunghe tradizioni s... gode d'una relativa prosperità ancora oggidì. ... ripetizioni musicali hanno luogo due volte la se... mana (martedì e venerdì sera dalle ore 21 alle ...). Un Direttore ne ha la sorveglianza generale ... rappresenta presso i privati e le Autorità. Per di... genze avute colla Direzione della Società, ... lo ospitava dalla fondazione, questo Corpo cre... quest'anno opportuno di separarsene, portan... la sua Sede in più ampi e comodi locali, e c... vando l'antica denominazione coll'aggiunta d...

Presidente onorario
Casana ing. cav. Sev., Gr. Cord. ✠, Sen...
Sindaco di Torino, v. Princ. Amedeo ...
Paniè Ant., *direttore*, v. Cimischia 3...
Devecchi prof. Gio., *maestro*, v. Tarino ...
Vice-Maestro e Cassiere
Simonetti Leonardo, c. Princ. Eugenio 16.

Amministrazione

Grassi Carlo, *presidente*, c. Vinzaglio ...
Belotti Gio., *consigliere*, v. Nizza 43.
Graffi Luigi, *consigliere*, v. Gioberti ...
Monaco Feder., *consigl.*, v. Stampatori 18.
Mussetti Leopoldo, *consigliere*, v. Balbis 8.
Rollero Pietro, *consigliere*, v. Buniva 10.
Mecca Federico, *archiv.*, c. Vinzaglio 9.

Unione Liberale Monarchica *Umberto I*

27 - Via Maria Vittoria - 27

Comitato centrale

Presidente
Paniè avv. cav. Felice, v. Alberto Not...
Vice-presidenti
Albertini cav. Giacomo, *pres. Com...to 1° Collegio*, v. Milano 2.
Margary avv. Onorato, *presidente Com...to 2° Collegio*, v. Palazzo di Città 10.
Tornielli di Crestvolant conte Celest..., *presidente Comitato 3° Collegio*, v. Artisti 37.
Molineri cav. prof. G. C., *pres. Com...to 4° Collegio*, v. Carlo Alberto 34.
Navone Enrico, *presid. Comitato 5° Colle...*, v. Romani 6

Consiglieri eletti dall'Assemblea
Berardo Giuseppe, v. Ponte Mosca 36.
Mattirolo comm. prof. Luigi, c. Vitt. Em. II, 16
Borca cav. avv. Ferdin., v. Alfieri 19.
Bottini cav. Gio., colon., v. Bonafous 3.
Calvera cav. avv. Gius., v. Cernaia 22.
Carlo, v. Po 50.
Casalto Pietro, p. Cavour 9.
Cornaca dott. Luigi, v. dei Mille 32.
Mosca prof. Gaetano, c. Oporto 51.
Tedeschi comm. prof. Felice, v. Consolata 1

Consiglieri deleg. dai Comitati locali
Biga cav. Gennaro, 1° *Collegio*, c. S. Martino 2
Brezzi avv. Camillo, 2° *Collegio, segretario*, v. Orfane 5.
Fabiani Carlo, 3° *Collegio*, v. Berthollet 20.
Paoletti avv. Pier Angelo, 4° *Collegio, segretario*, v. Quattro Marzo 7.

Revisori dei conti
Peter avv. Enrico, c. Valdocco 1.
Barone cav. maggior Pietro, v. Cernaia 24.
Borello cav. Giovanni, v. Mazzini 27.
Galvano avv. Vincenzo, v. Milano 1.
Giacchino dott. G. B., v. Ponte Mosca 23*bis*.

Comitato del 1° Collegio

Presidente
Albertini cav. Giacomo, v. Milano 2.
Vice-presidente
Bellia ing. Giuseppe v. Pietro Micca 8.
Delegato al Comitato Centrale
Biga cav. Gennaro, c. S. Martino 2.
Delegati
Ronco Enrico, v. Cernaia 28.
Berry Achille, v. Roma 1.
Bona cav. uff. avv. Adolfo, p. Statuto 3.
Crotti cav. Paolo, v. Cavour 1.
Cugno Domenico, v. Quattro Marzo 4.
Fabriola cav. Stefano, v. Roma 1.
Rapetti cav. Angelo, v. Venti Sett. 44.
Rosio dott. Tullio, v. Garibaldi 24.
Segretari
Molinari avv. Carlo, v. Pietro Micca 16.
Sabbione avv. Venanzio, v. S. Dalmazzo 6.
Revisori dei conti
Bianco Luigi P., v. S. Tommaso 12.
Ciancia Maurizio, v. Palazzo di Città 14.
Catarchi Filippo, c. Valdocco 1.

Comitato del 2° Collegio

Presidente
Margary avv. Onorato, v. Pal. di Città 10.
Vice-presidente
Girardi Giacomo, v. Cottolengo 148.
Delegato al Comitato Centrale
Brezzi avv. Camillo, v. Orfane 5.
Delegati
Abbati avv. Luigi, *Segret.*, c. S. Martino 4.
Bambone Umberto, *Cass.* v. S Giobbe 2 *bis*.
Guglielminetti Marziano, v. Martinetto 9.
Moglia Giovanni (Lucento).
Savone cav. Gius., c. Reg. Margherita 127
Siccardi Cesare, v. Ponte Mosca 22.
Podio ing. Ant., c. S. Maurizio 19.
Poesio Gius., c. Principe Oddone 19.
Richetto Giuseppe, (Abbadia di Stura).
Rosso geom. Gio., *vice-segr.* v. S. Donato 4.
Vinelli Francesco, (Mad. di Campagna).
Revisori dei conti
Biscaldi Pietro Ferdinando, v. Drovetti 10.
Marca Emilio, v. Cottolengo 2.
Veiluva Gius. Emilio, p. Em. Filiberto 15.

Comitato del 3° Collegio

Presidente
Tornielli di Crestvolant conte Celestino, v. Artisti 37.
Vice-presidente
Gariazzo avv. Luigi, v. S. Quintino 48.
Delegato al Comitato Centrale
Fabiani rag. Carlo, v. Berthollet 20.
Delegati
Antonelli ing. cav. Cost., v. Vanchiglia 11.
Bollati avv. Giacomo, v. Garibaldi 23.
Bonetto Enrico, v. S. Anselmo 13.
Borello cav. Giov., v. Mazzini 27.
Gallini Gius., v. Barolo 7.
Cantin dott. Lorenzo, v. Bava 3.
Gazelli-Brucco conte Paolo, v. S. Francesco da Paola 14.
Grosso cav. Carlo, v. Maria Vittoria 27.
Martina Isidoro, v. della Rocca 1.
Pich avv. Ernesto, v. Po 38.
Porinelli cav. Carlo, c. S. Maurizio 67.
Revisori dei conti
Bozzelli Secondo, v. Mad. Cristina 47.
Giulio rag. Luigi, v. Zecca 37.
Bruno Gio., tipografo, v. Po 52.

Comitato del 4° Collegio

Presidente
Molineri prof. cav. G. C., v. Carlo Alb. 34
Vice-presidente
Blanchi Gius., p. Lagrange 2.
Delegato al Comitato Centrale
Paoletti avv. Pier Ang., v. Quattro Marzo 7.
Delegati
Aceto avv Luigi, c. Vinzaglio 23.
Aimeri Carlo, operaio, c. Vinzaglio 23.
Algarot Pietro, c. Vinzaglio 18.
Argan avv. Giulio, v. delle Scuole 9.
Bersanino avv. Ang., v. Ponza 4.
Castaudi cav. Gio., v. Roma 24.
Chiola cav. Enrico, v. Mad. Cristina 6.
Curtino Castagneri avv. Edoardo, v. Garibaldi 5 e 19.
Frola Lorenzo, operaio, v. Massena 51.
Giraud avv. Onorato, v. Private 3.
Magliano Domenico, p. Carlo Felice 9.
Martina cav. Gio., v. Amedeo Avogadro 6.
Massino Franc., negoz., v. S. Secondo 54.
Paniè Ant., v. Cenischia 36.
Signetti cav. Giacinto, v. Berthollet 2.
Turco Gius., v. Venti Settembre 40.
Revisori dei conti
Crippa Carlo, v. S. Secondo 40.
Rastelli Lorenzo, v. S. Quintino 21.
Zucchi Gius., strada di Francia 95.

Comitato del 5° Collegio

Presidente

Navone Enrico, v. Romani 6.

Vice-presidente

Pastore Pietro, v. Moncalieri 2.

Consigliere

Olmi prof. Augusto, v. Villa della Regina 7.

Segretario

Chiaudano Em., p. Gran Madre di Dio 5.

Associaz. Monarchica fra esercenti

Via Monte di Pietà 22

presso l'*Unione Generale degli Esercenti.*

Presidente

Ronco Enrico, v. Cernaia 28.

Vice-presidenti

Ratti Felice, v. Bertola 4.

Rebaudengo Camillo, v. Garibaldi 46.

Consiglieri

Aymonino cav. uff. Alessandro, v. Roma 4.

Brosio Edoardo, v. Genova 1.

Massaro Michele, galleria Umberto I.

Lovera Gius., v. Garibaldi 17.

Gramaglia Emilio, v. Roma 4.

Oytana G. B., v. Quattro Marzo 1.

Bracco cav. Gerolamo, v. Saluzzo 3.

Crotti Paolo, v. Cavour 1.

Cassiere

Gario Gius., v. Botero 1.

Revisori

Trivioli Ant., p. Castello 14.

Ravizza Carlo, v. Mercanti 4.

Consulente legale

Tabusso avv. Secondo, v. S. Maria 3.

Segretario

Fiorina Candido, v. Reggio 17.

Associazione Monarchica liberale
Pro Patria et Rege

Galleria Nazionale.

Segre rag. Salvatore, *Presidente.*
Eandi Angelo, *Segretario.*
Chiappello Filippo, *Cassiere.*

Società e Circoli diversi.

Alleanza, c. Vitt. Eman. II, 6 E.
Arte e Diletto, v. Arsenale 7.
Associazione Cristiana della Gioventù, c. Oporto 27.
Associazione Farmaceutica Universitaria, gall. Nazionale.
Associazione Universitaria, v. Zecca 12.
Associaz. Universitaria « Silvio Pellico », v. Arcivescovado 12.
Associaz. insegnanti private, v. Botero 6.
Associazione per la Libertà economica, c. Vinzaglio 7, presso la direzione del giornale il *Nuovo Risorgimento.*
Audace (*sport*), v. Silvio Pellico 1.
Barriera di Francia, v. Giac. Collegno 28.
Barriera di Nizza, v. Nizza 78.
Bocciofila (**Il Bogo**), v. Palmieri rimp. 28.
Bocciofila (**Il Drago**), v. Avigliana 2
Borgo S. Donato e Porta Susa, p. Statuto 7.
Borgo S. Salvario, v. Goito 11.
Borgo Vanchiglia, v. Vanchiglia 14.
Buonumore, p. S. Carlo 1.
Canavesano, presso il Circolo Centrale piazza Castello 25.
Cavalleria Rusticana, v. Pr. Tommaso 1.
Centrale di Torino, p. Castello 25.
Club Cassa Naz. Pensioni, v. Monte Pietà 2.
Club d'Armi, v. Arsenale 11.
Club di Scherma, v. Ospedale 13.
Club Sport « Libertas », v. Mazzini
Commercianti, v. Botero 8.
Congregazione Banchieri e Commercianti, v. Garibaldi 25.
Consorzio Macellai, gall. Nazionale.
Corale Amicizia, v. Mercanti 12.
Corale ed istrumentale Armonia, v. Cellini 19.
Corale Arte e Diletto, v. Arsenale 11
Corale Cecilia, c. Reg. Margherita 141.
Corale del Martinetto, v. S. Donato 67.
Crocetta e Barriera d'Orbassano, v. Amerigo Vespucci 1.
Difesa Monarchica Costituzionale (Associaz. elettor. perman.), v. Ospedale 24.
Dora e Borgo Dora, v. Basilica 3, p. 1
Droghieri, v. Lagrange 21.
Escursionisti (I Pionieri della Pace), galleria Nazionale, ingresso E.
Fascio Ferroviario, c. Re Umberto 10.
Federazione Cattolica Agricola Torinese, v. S. Anselmo 28.
Federazione Insegnanti Istituti tecnici, galleria Nazionale.
Filarmonica Borgo Po, via Santorre Santarosa 1
Filosofico Umanitario, v. Carlo Alberto accanto al num. 9.
Germanico, v. Assietta 59.
Germanica (Deutscher Verein), v. Assietta 59.
Gioventù Cattolica (ricreativo), via Arsenale 12, p. 1.
Internazionale dei Viaggiatori di commercio, palazzo Carignano.
Laghisti, galleria Nazionale.
Lega per il riposo festivo, v. Arsenale 12
Macellai, v. Mercanti 9.
Macchinisti e Fuochisti, v. Pallamaglio 12.
Militare, v. Santa Teresa 2.
Muguet, c. Vitt. Em. II, 14 E.
Operaio Cattolico S. Gioachino, v. Fucina 16
Pattinatori, al Valentino.
Pescatori (Dilettanti), v. Basilica 4.
Popolare, v. Genova 13.
Porta Susa e Borgo S. Donato, p. Statuto 17
Ricreativo (Circolo) operai dello stab. Levi Donato e figlio, v. Val S. Martino 13.
Rivenditori di giornali (Coop.), v. Bertola 2.
S. Salvario, via Goito 11.

Scacchistico, p. Castello 25.
Sebastiano Valfrè (circ. catt.), v. Arsenale 12
Scossa Gèna, v. Roma 7 (Albergo Cairo).
Società dei Dôi, v. Princ. Amedeo 20.
Società del Paper-Hunts, gall. Subalpina.
Società del *Whist*, piazza Castello 23.
Società di Cultura, galleria Nazionale.
Società Filarmonica Torinese, v. Orfane 2
Società Filodrammatica Italiana *Mente ed Arte*, gall. Nazionale.
Sordo-Muti, v. Sagliano 5.
Stella Polare, v. Basilica 9.
Svizzero, v. Ettore Sonnaz 11.
Tiratori (Circolo Centrale), p. Castello 25.
Ufficiali in ritiro, v. Lagrange 7.
Unione Conservatrice, v. Accad. Albert. 3.
Unione Corale *La Cecilia*, c. Reg. Marg. 134
Unione Corale Operaia, v. Cuneo 44.
Unione Corrieri del Piemonte, v. Principe Amedeo 1, presso Conti.
Unione Escursionisti, v. Maria Vitt. 19.
Unione negozianti in combustibili, via S. Tommaso 10.
Vanchiglia, v. Vanchiglia 14, p. 1.

1ª ESPOSIZIONE INTERNAZIONALE
DI
ARTE DECORATIVA MODERNA
da tenersi in Torino (Aprile-Novembre 1902)

Sotto l'Alto Patronato di S. M. il Re Vittorio Emanuele III

COMMISSIONE GENERALE

Sede presso la *Camera di Commercio*, via Ospedale 28.

S. A. R. il Principe Emanuele Filiberto di Savoia, Duca d'Aosta, *Presidente.*
Cesana cav. ing. Severino, Gr. uff. ⊜, Senat. del Regno, Sindaco della Città, *Vice-pres.*

Comitato Artistico

Presidente effettivo

Balbo-Bertone di Sambuy conte Ernesto, Gr. uff. ⊜, Senatore del Regno, via Magenta 29.

Vice-presidenti

Reycend comm. ing. Aug., cons. comunale, c. Valentino 11.
Bistolfi cav. uff. Leonardo, via Vassalli Eandi 32.

Membri

Balbo-Bertone di Sambuy cav. Edoardo, v. Napione 41.
Calandra cav. uff. Davide, c. Massimo d'Azeglio 40.
Camerana cav. avv. Gio., v. Rossini 14.
Ceragioli cav. Giorgio, v. Napione 2.
Crispolti march. Filippo, p. Cavour 2.
Delleani cav. Lorenzo, p. Vitt. Em. I, 7.
Herschel de Minerbi conte ing. Lionello, *vice-segretario.*
Lanoglio ing. cav. Pietro, v. Venti Sett. 60.
Mantovani prof. cav. Dino, c. Oporto 40.
Marchesi ing. cav. Enr., v. Passalacqua 10.
Molli ing. cav. Stefano, c. S. Maurizio 81.
Pellegrini avv. Maurizio, *vice-segretario*, c. Duca di Genova 35.
Roy cav. Guido, v. Cavour 35.
Sciatta ing. cav. Carlo, v. Balbo 1.
Thovez dott. Enrico, *segret.*, c. Vittorio Em. II, 59.
Tosca di Castellazzo conte Gioachino, v. Princ. d'Acaja 22.
Vegarj ing. cav. Mario, consigliere comun., v. Montevecchio 24.

Comitato Amministrativo

Presidente effettivo

Villa S. E. comm. avv. Tomm., Presidente Camera dei Deputati, v. S. Domenico 1.

Vice-presidente effettivo

Bianchi comm. Antonio, v. Assietta 21.

Membri

Badini-Confalonieri comm. avv. Alfonso, senatore del Regno, c. Re Umberto 8.
Biscaretti di Ruffia conte Roberto, Deput., p. Cavour 8.
Bona cav. uff. avv. Adolfo, *Segr.*, p. Statuto 3
Cattaneo cav. prof. avv. Riccardo, via S. Dalmazzo 28.
Ceppi ing. conte Carlo, v. Bogino 20.
Demichelis comm. avv. Gius., v. Assietta 52.
Diatto comm. Gio. Batt., v. Barbaroux 2.
Dumontel comm. Federico, p. S. Carlo 2.
Ferrero di Cambiano march. Cesare, Deput. v. Sagliano 2.
Luserna-Rorengo di Rorà conte Emanuele c. Duca di Genova 31.
Palestrino comm. avv. Paolo, v. Massena 4.
Pellegrini ing. comm. Adolfo, corso Duca di Genova 35.
Rossi comm. avv. Teofilo, Deput., corso Vitt. Em. II, 44.
Roggieri avv. Carlo Felice, v. Perrone 2.
Sacheri comm. ing. Gio., c. Vitt. Em. II, 25.
Scarfiotti avv. cav. Lodov., v. Magenta 21.
Serralunga cav. uff. Gio. Batt., (Biella).

Architetto dell'Esposizione

D'Aronco cav. Raimondo.

Direttore dei lavori

Bonelli ing. cav. Enrico, v. Sacchi 18.

Direttore di segreteria

Fassio ing. Gionata, c. Oporto 13.

ESPOSIZIONE INTERNAZIONALE FOTOGRAFICA

da tenersi in Torino (Aprile-Novembre 1902)

Sede del Comitato: Via Ospedale, Num. 28.

Comitato Esecutivo

Presidente onorario

S. A. R. il Principe Luigi di Savoia, Duca degli Abruzzi.

Vice-presidente onorario

Balbo-Bertone di Sambuy conte Ernesto, senatore del Regno, v. Magenta 29.

Presidente effettivo

Balbo-Bertone di Sambuy cav. Edoardo, v. Maria Vittoria 52.

Vice-Presidenti

Gazelli Brucco conte Paolo, v. S. Francesco da Paola 14.

Pia cav. uff. Secondo, v. Princ. Amedeo 25.

Segretario

Porro comm. colonn. Felice, v. Cernaia 32.

Vice-segretario

Luino ing. Andrea, v. S. Donato 9.

Tesoriere

Masino dott. cav. Felice, v. Maria Vittoria 3.

Membri

Manno cav. Efisio, v. della Rocca 1.

Porro cav. prof. Benedetto, v. Deposit[illegible] 5.

Saccarelli cav. ing. Paolo, c. Oporto [illegible].

Scarpa dott. L. Guido, v. della Zecca [illegible].

Schiapparelli dott. Cesare (Madonn[illegible] Campagna).

Sertori Carlo, v. Mazzini 33.

Scavia dott. Michelangelo, c. Oporto [illegible].

Pasquarelli cav. uff. Oreste, v. Mad[illegible] Cristina 9.

Ferrero avv. Franc., v. Genova 21.

Petiti Franc., p. S. Giulia 11.

Assale Gio., c. Vitt. Eman. II, 96.

Molfese ing. Gerardo, v. Venti Sett. [illegible].

Grosso Alberto, v. Roma 7.

Gatti Casazza ing. Giuseppe.

Rappresent. il Comitato Amministrativo in seno alla Commissione

Biscaretti di Ruffia conte Roberto, deputato al Parlamento, p. Cavour 8.

MOSTRA VINICOLA OLEARIA INTERNAZIONALE

da tenersi in Torino (Aprile-Novembre 1902)

Sede del Comitato: Via Ospedale 28 (Camera di Commercio)

presso il Comitato Generale dell'Esposizione Internazionale di Arte Decorativa Moderna.

Comitato Esecutivo

Presidente

Rossi comm. avvoc. Teofilo, deputato al Parlamento, c. Vitt. Em. II, 44.

Vice-presidente

Armandi cav. uff. avv. G. I., v. Cernaia 2.

Segretario

Campredon D'Albareto conte Eman., ✻, v. S. Secondo 19.

Vice-segretario

Bonelli dott. Luigi Giorgio, v. Orfane 25.

Membri della Commissione Ordinatrice

Zecchini cav. ing. prof. Mario, v. Mazzini 10.

Ottavi cav. uff. dott. Edoardo, deputato al Parlamento (Casalmonferrato).

Guerrieri Di Mirafiore conte Gastone, via Accad. Albertina 24.

Rebaudengo conte avv. Eug., v. Carlo Alb. 40

Cinzano cav. Enrico, v. Dav. Bertolotti 2.

Iemina cav. uff. prof Augusto, v. Roma 29.

Milano cav. Edoardo, galleria Subalpina.

Strambio cav. avv. Annibale, corso Re Umberto 34.

Mosca comm. dott. Luigi, v. Mazzini 31.

Rossi comm. ing. Cesare, c. Vitt. Em. II, 11.

Cartello cav. Franc., p. della Gran Madre di Dio 6.

Granero Gio., v. Ospedale 14.

Silombra cav. uff. Tommaso, v. Almese 7.

Martinotti dott. Feder., v. Pio Quinto 14.

Strucchi cav. Arnaldo (Canelli).

Losio cav. ing. Carlo, c. Re Umberto 2.

Voglino dott. prof. Pietro, v. Garibaldi 21.

Rizzetti cav. Spirito, p. Solferino 1.

Pia Carlo, v. Po 50.

Neirotti cav. Spirito, strad. Moncalieri 170.

Fiorina Salvatore v. Pietro Micca 22.

Rappresent. il Comitato Amministrativo in seno alla Commissione

Sacheri prof. ing. comm. Gio., c. Vitt. Em. II, 25.

TORINO Guida del Viaggiatore Compilata da C. Isa[illegible]

Illustrata da 20 fotoincisioni e Pianta della Città

Edizioni Italiana, Francese, Inglese e Tedesca, cad. L. 1

Presso le Librerie G. B. PARAVIA e Comp., vie Garibaldi 21-23 e Arsenale 2[illegible]

POSTE, TELEGRAFI, FERROVIE E TRAMVIE

DIREZIONE POSTALE E TELEGRAFICA

Via Principe Amedeo 10.

☛ **Orario degli uffici** ed **Estratto della Legge postale**, pag. 115 e seguenti.
☛ **Principali disposizioni** e **Tariffe telegrafiche**, pag. 140 e seguenti.

Direttore superiore

Bono Stefano, uffiz. ✻, comm. ✠, v. Venti Settembre 58.

UFFICIO I - **Segreteria**

Direttore

Quarelli cav. Achille, v. Po 22.

Capi ufficio

Serono Giacinto, p. Vitt. Em. I, 12.

Vice-segretari

Viotti Pietro, v. Galliari 33.

Pozzi Ottavio, v. Po 20.

Iorio Enrico Pio, v. dei Mille 26.

Ufficiali postali

Bianchetti Carlo Gaetano, v. Garibaldi 49.

Zaccotti Angelo, v. Gioberti 40.

Fontana Oscar, v. S. Quintino 48.

UFFICIO II - **Amministrazione**

Direttore

Devoto avv. Ricc., ✠, v. Maria Vitt. 27.

Vice-Direttore

Bianchi Luigi.

Vice-Segretari

Ravetta Alpinolo, v. S. Tommaso 39.

Moreno Salvatore, v. Carlo Alberto 36.

Capi ufficio

Ferron Franc., c. Siccardi 51.

Signorile Annibale, c. Vitt. Em. II, 70.

Spingardi Gius., ✠, v. Monferrato 18.

Ponza di S. Martino cav. Vittorio, via Mazzini 38.

Grea Luigi, v. S. Anselmo 3.

Carlevaris Francesco, p. Vitt. Em. I, 13.

Ufficiale postale

Scarafiotti Baldass, v. Mazzini 36.

Telegrafisti

Vivenza Paolo, v. Princ. Tommaso 35.

Riva Gio. Batt., v. Mad. Cristina 19.

UFFICIO III - **Contabilità**

Vice-Direttori

Bordano Emilio, *Capo computista*, corso Siccardi 31.

Pachi Sansone, v. Lagrange 45.

Vice-segretari

Enrico Camillo, v. Carlo Alberto 24.

Viazzi Ettore, v. S. Anselmo 25

Capi d'ufficio

Cattaneo Pietro, Galleria Nazionale.

Ferreri Nicolao, v. Bava 3.

Lattes Israele, c. Reg. Margherita 12[illegible].

Viazzi Tommaso, v. Andrea Doria 2.

Lora cav. Fermo, v. Santa Teresa 24.

Pollini Nestore, c. Valentino 25.

Roggero Candido, v. Bogino 13.

Vaglio Gio., v. Parini 10.

Ufficiali postali

Alferro Pietro, v. Gioberti 8.

Bistolfi Romeo, v. S. Chiara 5.

Cerchio Tancredi, v. S. Dalmazzo 6.

Crespi Carlo Alberto, v. Lagrange 42.

Denicolai Lorenzo, v. Sacchi 54.

Garavelli Alessandro, v. Nizza 31.

Adorno Giov., v. Garibaldi 13.

Ghersi Francesco, c. Vitt. Eman. II, 37.

Giordana Clemente, v. Privata 3.

Goria Giacomo, v. Zecca 35.

Rinone Gaspare, v. S. Donato 36.

Telegrafista

Quaglia Camillo, v. Princ. Amedeo 20.

Alunno

Falciola Gio. Batt., v. Princ. Tommaso 21.

Diurnista

Beaud Ernesto, c. Palestro 9.

Economato e Magazzeno

Capi ufficio

Testa Carlo, v. Carlo Alberto 34.

Bruno Ferruccio, v. Po 52.

Piolti Aristide, v. Garibaldi 9.

Onofrio Maurizio, c. S. Maurizio 25.

Telegrafisti

Allioni Pietro, v. Roma 20.

Segre Elia, v. Silvio Pellico 8.

Rambaudi Domenico, v. Orto Botanico 28.

Cassa Prov. Poste e Telegrafi

Tacchini Cesare, ✠, *Cassiere Prov. Poste e Telegrafi*, c. S. Maurizio 25.

Gastinelli Annibale, *Capo uff.*, v. S. Francesco da Paola 29.

Rolla Adolfo, *Uffic. postale*, v. Ospedale 51.

Lamberti G. B., *id.*, v. Arsenale 41.

Gatti Oreste, *id.*, v. Ormea 39.

Feraudi Callisto, *id.*, v. Princ. Tommaso 7.

Direzione Locale Poste

Direttore

Ficetti cav. Alberto, v. Nizza 70.

Vice-segretario

De Marchi Luigi, v. Bava 6.

Diurnista

Tinivella Enrico.

Distribuzione

Capi ufficio

Turco Gius., *Capo uff. titolare*, v. Venti Settembre 40.
Clerici Enr, *Capo uff.*, v. Baretti 9.

Verificatore

Mattone Luigi, v. Venti Settembre 4.

Ufficiali postali

Morelli Melchiorre, v. Arsenale 34.
Sardo Gaetano, v. Assietta 3.
Trinchero Paolo, v. Accademia Alb. 32.
Lucca Umberto, c. Valentino 40.
Minoia Angelo, v. Gioberti 50.
Perla Alessandro, p. Vitt. Em. I, 18.
Soave Bartolomeo, v. Mazzini 42.
Carando Luigi, v. Artisti 13.
Martini Carlo, v. Maria Vittoria 20.
Bartolini Ateo-Owen, v. Nizza 50.
Gelli Ciro, v. Barolo 11.

Diurnisti

Monchiero Oreste, v. Bellezia 1.
Colmo Luigi, v. Alfieri 24.

Raccomandate

Capi ufficio

Dondina Luigi, ✉, *titolare*, v. Nizza 3.
Garelli Francesco, v. Carlo Alberto 29.
Artom Emanuele, v. Saluzzo 41.
Bramardi Matteo, v. Mad. Cristina 21.
Monticelli Amedeo, v. dei Fiori 19.

Ufficiali postali

Bocchino Carlo, v. dei Fiori 19.
Biamonti Alessandro, v. Garibaldi 41.
Moschetti Enrico, v. S. Quintino 34.
Carossa Gius., v. Quattro Marzo 5.

Aiutanti

Tucci Gio. Batt., v. S. Massimo 45.
Camporino Luigi, v. Silvio Pellico 17.
Serra Gius., c. Vitt. Em. II, 65.

Diurnisti

Savoretti Demetrio, v. Gioberti 41.
Galateri conte Carlo, v. Mazzini 24.
Brambilla Gaetano, v. Carlo Alberto 24.

Vaglia e Risparmi

Capo ufficio titolare

Tarditi Alfredo, p. Vitt. Em. I, 12.

Capi ufficio

Biestro Luigi, via Nizza 252.
Cornuty Gius., v. Montebello 4.
Conso Natale, v. Mazzini 29.
Ferri Gio., via Gazometro 10.
Badengo Pietro, v. Gioberti 60.
Toselli Paolo, v. Massena 24.

Ufficiali postali

Moiraghi Rinaldo, v. Mazzini 45.
Narbona Gius., v. Po 24.
Buzzi Langhi Pio dei Marchesi, v. Maria Vittoria 49.
Gatti Luigi, v. Baretti 26.
Truccatto Gio., p. Mad. Cristina 1.
Nasi Gustavo, v. S. Franc. da Paola 11.
Vincenti Carlo, p. Castello 23.
Fumero Carlo, p. S. Giovanni 8.
Cibrario Massimo, v. Silvio Pellico 8.

Aiuanni

Giriodi Filippo, v. Accademia Alb.
Vuetaz Pietro, v. Chieri 6.

Direzione Locale Telegrafi

Ang. p. Carlo Alb. e v. Princ. Amedeo

Direttore locale

Sassernò cav. Alb., v. Andrea Doria 11.

Direttore tecnico

Fossati Emilio, v. San Massimo 40.

Direttori Turno

Zotti Teseo, c. Valentino 27.
Tommasina Vitt., v. Princ. Tommaso 2.

Capi ufficio

Ariè Stefano, v. Venti Settembre 7.
Belmondo Carlo, v. Maria Vittoria 2.
Casalis Gio., c. Vitt. Emanuele II, 9.
Coppo Pietro, v. Bogino 13.
Jarak Jona, v. S. Franc. da Paola 37.
Mandrile Stefano, v. Po 43.
Marcellino Ferdinando, v. Moncalieri 8.
Martoglio Gius., p. Solferino 3.
Narizzano Umberto, v. Goito 11.
Rolando Giuseppe, c. Vitt. Eman. II, 84.

Vice-segretari

Cantone Paolo, v. della Rocca 24.
Donna Giuseppe, v. Maria Vittoria 23.
Quadrio Arturo, v. Saluzzo 53.
Valerio Gaetano, v. Pal. di Città 12.
Comi Gio Leopoldo, v. Vanchiglia 12.
Folli Pietro, v. Vanchiglia 2 *bis*.
Brasso Pietro, c. S. Maurizio 19.
Capello Alessio, v. Mazzini 45.
Capello Serafino, v. Bogino 4.
Craveri dott. Annibale, v. Garibaldi 11.
Magrini Vincenzo, v. S. Giulia 46.

Ufficiali

Gallia Emilio, v. Tarino 4.
Bellocchio Marcaurelio, v. Lagrange 35.
Celentano Raffaele, v. Princ. Amedeo 24.
Ferrari Vincenzo, v. Artisti 13.
Gianoglio Giov., c. Reg. Margherita 92.
Marcellino Claudio, v. Moncalieri 8.
Monizio Oreste, v. Maria Vittoria 27.
Poggio Urbano, v. S. Chiara 5.
Puglisi Giuseppe, v. Bogino 17.

Telegrafisti

Audino Emilio, c. Reg. Margherita 88.
Audisio Evaristo, v. del Carmine 1.
Barberis Paolo, c. Vitt. Em. II, 1 oltre Po.
Bardessono Michele, v. Carlo Alberto 31.

Bellisio Sebastiano, c. Vitt. Em. II, 60.
Bertolino Ubaldo, c. Vitt. Em. II, 20.
Borella Felice, v. Accad. Albertina 25.
Borghi Alfredo, v. Vanchiglia 32.
Borgis Antonio, v. Nizza 33.
Buscaglione Pietro, v. Bogino 2.
Cavaliero Gio., v. Zecca 10.
Cornagliotti Emilio, v. Napione 30.
Cristini Vittorio, v. Vanchiglia 44.
Converso Pietro, v. Superga 1.
David Vincenzo, v. S. Massimo 17.
Delavecchia Isidoro, v. Napione 6.
Dioni Gaetano, v. Cibrario 25.
Fabolo Oreste, c. Casale 2.
Ferrero Gius., v. Bava 10.
Ferrero Griva Ottavia, v. S. Giulia 45.
Gabbarino Franc., v. Berthollet 14.
Maffiotti Elisa, v. Garibaldi 53.
Marchese Luigi, v. S. Teresa 19.
Massini Mario, v. Lagrange 32.
Mirone Cesare, v. Superga 4.
Narbona Pietro, v. Chieri 4.
Nasi Franc., v. Baretti 17.
Nozzi Elia, v. Cernaia 40.
Olivazzi Lorenzo, v. S. Massimo 36.
Pampuri Giuseppe, v. Mazzini 7.
Penco Angelo, v. Carrozzai 6.
Perosino Eugenio, v. S Secondo 7.
Perosino Ignazio, v. Madama Cristina 19.
Pezzia Gio. Batt., c. Reg. Margh. 90.
Pierino Agostino, c. Reg. Margherita 66.
Ravera Guglielmo, v. Ormea 8.
Rondelli Ugo, v. S Giulia 47.
Scala Biagio, v. Valperga Caluso 17.
Scrivano Feder., v. Villa Regina 12.
Toselli Alfonso, v. Silvio Pellico 17.
Vaccello Paolo, v. Baretti 34.
Vercelli Gius., v. Tarino 4*bis*.
Zorzan Ferdin., v. S. Secondo 37.

Assistenti

Basile-Traglio Sofia, v. Montebello 21.
Pesco-Salomone Luigia, v. Berthollet 25.

Ausiliarie

Agliemio-Rosso Vittoria, v. P. Mosca 16.
Arditi Gloria, v. S. Secondo 9.
Aschieri Carolina, v. Valp. Caluso 19.
Bargis Filippina, v. Amedeo Avogadro 16.
Bargis Maria, v. Amedeo Avogadro 16.
Battagliotti Emilia, v. Mazzini 40.
Benso Teresa, v. Galliari 8.
Bettini-Ippoliti Maria, p. Vitt. Em. I, 14.
Bina Angiolina, p. Vitt. Eman. I, 21.
Bruno Pia Angela, c. Princ. Oddone 65.
Canta Domenica, v. Ottavio Revel 5.
Castellano-Marmori Anna, v. M. Gioia 8.
Cattaneo Matilde, v. Maria Vitt. 28.
Ceselin Elena, v. Madama Cristina 19.
Cilia Giuseppina, via Giulio 31.
Clerici Giuseppina, v. Finanze 15.
Conti Edvige, via Milano 18.
Corino Margherita, v. S. Quintino 23.
Cravino Clotilde, c. S. Maurizio 17.
Delippi Clotilde, v. Saluzzo 25.
Gallo Laura, v. Mazzini 31.
Ghibaudo Anna, v. Mazzini 4.
Iachetti Teresa, v. Ospedale 9.
Iachetti-Minoli Malvina, v. Ospedale 9.
Mirani Pagani Annita, v. Mad Cristina 34.
Olivetti Corilla, p. Solferino 6.
Perosino Adele, v. Mad. Cristina 19.
Picco Paolina, c. Dante 25.
Raffaelli Maria, via Milano 10.
Raimondi Pierina, p. Gran Madre 14.
Ratti Giannina, v. S. Quintino 23.
Rettazzini Leonilda, c. S. Maurizio 77.
Rocca Giuseppina, v. S. Giulia 45.
Rosa Cunegonda, via Gazometro 6.
Rossi Giuseppina, via Ospedale 40.
Rossi Ifigenia, v. Ospedale 40.
Rosso-Rabino Enrica, v. S. Quintino 48.
Ruga-Pavesi Giulia, v. Mazzini 27.
Sarteur Dina, v. Monferrato 11.
Scaglione Adelaide, v. Accad. Albertina 33.

Alunni

Ceccopieri Ireneo, v. Fabro 6.
Conserva Ezio, v. Venti Sett. 29.
Serafini Pietro, v. Venti Sett. 29.

Magazz. centrale Carte-Valori Postali

Motta Cesare, *Vice-Direttore titolare*, via Accademia Albertina 19.
Dollero Gius., *Capo uff. controllore*, via Vanchiglia 2 *bis*.
Bertola Gio., *Ufficiale*, c. S. Maurizio 1.

Pacchi-Dogana (Docks doganali P. S.).

Vice-segretario titolare

Boranga Antonio, v. Drovetti 8.

Ufficiali postali

Beylis Giovanni, v. S. Quintino 45.
Borelli Isaia, v. S. Chiara 60.
Magnetti Cesare, c. Firenze 57.

Aiutante

Fassio Gio. Batt., c. Princ. Oddone 24.

Alunni

Eula Raimondo.
Bonopera Eriberto, v. Nizza 31.

Uffizio Torino-Ferrovia (*Partenze*).
(Scalo ferroviario P. N.).

Capo ufficio titolare

Talice cav. Edoardo, v. Princ. Tommaso 7.

Verificatori

Delvecchio Davide, v. S. Secondo 16.
Cartesegna Vittorio, v. Silvio Pellico 17.
Vercelli Franc., c. Oporto 15.

Vice-Segretario

Rancher Felice, v. S. Quintino 18.

Capi ufficio

Giacotti Giacomo, c. Re Umberto 40.
Anfossi Angelo, v. Roma 33.
Bonati Riccardo, v. dei Fiori 15.
Grati Angelo, via Montevecchio 12*bis*.
Burzio Tiburzio, via Lamarmora 21.
Viale Bartolomeo, c. Re Umberto 50.
Trinchieri Pietro, c. Re Umberto 76.
Bianchi Francesco, v. Gioberti 24.
Laugeri Carlo, v. Gioberti 60.
Quarra Paolo, v. Silvio Pellico 22.
Segagni Ettore, v. S. Secondo 56.

Ufficiali postali

Desderi Giacinto, v. dei Fiori 5.
Leva Pietro, via Baretti 8.
Sartirana Pilade, v. Principe Tommaso 3.
Armand Ernesto, v. Belvedere 28.
Scaraffia Carlo, v. Po 35.
Ferretti Federico, v. Botero 4 *bis*.
Baudino Giovanni, v. Sacchi 54.
Gabutti Guido, v. Belvedere 28.
Cesali Franc., v. Venti Settembre 9.
Musso Felice, v. Legnano 6.
Arfinetti Gius., c. Valentino 40.
Busso Luigi, via Mad. Cristina 34.
Legnazzi Roberto, v. Gioberti 48.
Morra Gio. Pilade, c. Grugliasco 6.
Fessia Andrea, v. S. Secondo 37.
Fossati Dionigi, v. Saluzzo 19.
Brossa Gio., v. Santorre Santarosa 19.
Calosso Pietro Mario, v. Silvio Pellico 2.
Caselli Carlo Alberto, v. Mad. Cristina 33.
Figura Antonio, v. Mazzini 34.
Garitella Giovanni, v. Arsenale 40.
Maslowseky Stanislao, v. Carlo Alb. 45.
Muscetta Donato, p. Carlo Felice 9.
Quattrocolo Luciano, v. Cavour 24.
Sales Luigi, v. Mazzini 34.
Simonetti Giuseppe, v. Garibaldi 10.
Vassallo Amilcare, v. Gioberti 41.
Pertusati Giuseppe, v. S. Quintino 11.
Serafino Adolfo, v. Legnano 7.
Boschetti Nicola, via Saluzzo 51.
Luzzato Mosè, p. Vitt. Em. I, 24.
Ramonda Filippo, p. Saluzzo 4.
Peverati Giovanni, via Saluzzo 25.
Marchisio Bartolomeo, v. Ormea 48.
Borra Pietro, v. Ormea 46 *bis*.
Severina Pietro, v. Nizza 31.
Gianotti Gius., v. Gioberti 25.
Ferrero Gius., v. Pallamaglio 16.
Scattolini Felice, p. Mad. Cristina 4.
Bassi Ernesto, v. Passalacqua 11.
Rolando Gius., v. Venti Settembre 56.
Viglietta Valentino, v. Saluzzo 19.
Martelli Luigi, v. Bidone 26.
De Marchis Massimo, v. Mazzini 54.
Marchisio Felice, v. Mazzini 54.
Ruschena Abele, v. Mad. Cristina 34.
Bergaglio Giuseppe, v. Gioberti 53.
Trinchero Gius., v. S. Secondo 25.
De Marchi Francesco, v. Roma 5.
Sanguinetti Emilio, c. Vitt. Em. II, 38.
Emina Angelo, v. La Marmora 22.
Cabiati Luigi, v. Valperga Caluso 28
Maccone Umberto, c. Princ. Eugenio 16.
Capello Ferdinando, c. Oporto 28.
Craveri Federico, v. Nizza 1.
Ferrero Giacinto, v. Mad. Cristina 5.
Silva Enrico, v. Vittorio Amedeo II, 17.
Testa Adolfo, v. Goito 2.
Beer Amedeo, v. Massena 4.
Franco Gio. Batt., v. Lagrange 41.
Vada Roberto, v. Mad. Cristina 77.

Alunni

Ambrosi Enriguccio.
Lenti Costanzo, v. Princ. Tommaso
Sutto Pier Domenico, c. Vitt. Em. II,
Torre Lazzaro, v. Ormea 36.

Aiutanti

Bruni Pasquale, v. Napione 24.
Mastrangelo Tommaso, v. Roma 38.
Gandolfi Pietro, v. S. Anselmo 9.
Palmucci Arturo, v. Morosini 8.
Pozzi Carlo, v. Baretti 20.

Diurnisti

Foglino Luigi, v. Mad. Cristina 6.
Forzani Felice, p. Castello 23.
Reolfi Giovanni, v. Mad. Cristina 6
Ficetti Gius., v. Nizza 71.
Chinazzi Franc., via della Rocca 31.
Piro Angelo, c. Valentino 23.
Quarra Luigi, v. Princ. Tommaso 21
Trivero Guido, v. Nizza 29.
Bertorello Lorenzo, v. Gioberti 62.
Aymo Celestino, v. Mazzini 13.
Bonello Oreste, p. Carlo Felice 5.
Bottino Angelo, v. Mad. Cristina 58
Marchis Oreste, p. Vitt. Em. I, 1

Ufficio Succursale N. 1 e Pacchi Postali
Scalo ferroviario Porta Nuova.

Vice-Segretario titolare

Barbosa Costantino, v. Carrozzai 1.

Vice-segretario controllore

Levi Donato, v. Madama Cristina 23

Capi ufficio

Bini Ferruccio, v. Goito 2.
Cunaccia Franc., v. Berthollet 20.
Pelisseri Ern., v. Mad. Cristina 47.

Ufficiali postali

Arditi Luigi, v. Legnano 6.
Fauda Giuseppe, v. S. Massimo 40.
La Pierre Ferd., v. Princ. Tommaso 18.
Casalini Luciano, v. dei Mille 33.
Clivio Leone, v. Mazzini 44.
Bona Amedeo, v. Baretti 26.
Secco Giuseppe, v. Parini 12.

Alunno

Orlandi Cesare.

Aiutanti

Bertero Giov., v. Saluzzo 7.
Ferrara Andrea, v. San Donato 2.
Bocchino Angelo, v. Legnano 1.
Anastasio Gaetano, v. Alfieri 10.
Geromini Emilio, v. S. Secondo 30.
Ricca Carlo, v. Gropello 10.
Danna Andrea, v. Nizza 9.
Sacco Giov., v. Burdin 4.

Diurnisti

Gatti Guido, via Lagrange 41.
Bellezza Orazio, v. Gazometro 4.
Capella Giorgio, v. S. Anselmo 6.
Rabagliati Giacomo, v. Gioberti 2.
Barberis Antonio, v. Accademia Alb. 36.
Gallo Giacomo, c. Vinzaglio 19.
Picco Giorgio, v. Borgo Dora 39.

Ispezione Distrettuale delle Poste

Via Principe Amedeo 10.

Ispettori

Pe[illegible]iuzzi Vincenzo, v. Vitt. Amedeo 18.

Ispettore degli uffizi ambulanti

C[illegible]ola Vittorio.
Ga[illegible]lano Pietro, v. Gioberti 55.
Ga[illegible]i cav. Pier Luigi, v. Ospedale 6.
M[illegible]sso cav. Gius., v. Gaudenzio Ferrari 4.

Ispezione della Sezione Telegrafica

Via Maria Vittoria 33.

Ispettore

Ba[illegible]gio cav. Carlo, v. Bidone 17.

Ispettore aggiunto

Pi[illegible]aglia Luigi, v. Vanchiglia 32.

Vice-Ispettori

Pe[illegible]otti Enrico, v. Des Ambrois 2.

Capo Ufficio

Pi[illegible]attoni Pio, v. Saluzzo 17.

Telegrafista

Andorno Felice, v. Madama Cristina 28.

Uffici postali e telegrafici (Succursali).

N. B. Gli Uffici postali segnati con * non sono autorizzati al servizio telegrafico.

N. 1. Barriera di Casale.
» 2. Barriera di Francia, oltre barr.
» 3. Barriera di Milano, c. Vercelli 47.
» 4. Barriera di Nizza, 124.
» 5. *Barriera di S. Paolo, oltre barr.
» 6. *Borgo della Vittoria, oltre la barriera di Lanzo.
» 7. Borgo del Rubatto, c. Vittorio Em. II, 3 oltre Po.
» 8. Borgo S. Donato, v. S. Donato 36.
» 9. Borgo Vanchiglia, v. Vanchiglia 11.
» 10. Corso Vitt. Eman. II, 86.
» 11. Galleria Nazionale.
» 12. Piazza Lagrange 1.
» 13. Piazza Solferino 3.
» 14. Piazza Statuto 1.
» 15. Piazza Vittorio Eman. I, 10.
» 16. Via Barbaroux 4.
» 17. Via Berthollet 13.
» 18. Via Garibaldi 22.
» 19. Via Mazzini 34.
» 20. Via Nizza 71.
» 21. Via Ponte Mosca 4.
» 22. Via Reggio 1.
» 23. *Tetti Varrò, strada di Stupinigi.
» 24. Via S. Secondo 35.

FERROVIE e TRAMVIE

Società Italiana
per le **Strade Ferrate del Mediterraneo**

Consiglio d'Amministrazione
(Milano)

Presidente

Sanseverino Vimercati conte ing. Alfonso, senatore (Milano).

Vice-presidenti

Massa comm. ing. Mattia (Torino)
Falcone avv. comm. Giacomo (Genova).

Consiglieri

Ariotta cav. Antonio (Napoli).
Belinzaghi conte Decio (Milano).
Bertarelli comm. Tomm. (Milano).
Bigatti comm. Ambrogio (Milano).
Borghese don Franc., duca di Bomarzo Roma).
Casana bar. avv. Ernesto (Torino).
Cattaneo comm. Roberto (Torino).
Durazzo Pallavicini march. Giac. (Genova).
Frascot avv. comm. Filiberto, sen. (Torino).
Massaini ing. comm. Clemente (Roma).
Massangoni cav. avv. Aless. (Torino).
Montagliari (di) comm. march. Giovanni (Firenze).
Pallavicino march. Domenico (Genova).
Podestà bar. Luca (Genova).
Polone comm. Eugenio (Torino).
Rava comm. Enrico (Roma).
Trezza di Musella comm. Cesare (Verona).
Visconti-Venosta comm. nob. Gio. (Milano).
Marsaglia comm. ing. Ernesto.
Estere ing. Carlo.

Sindaci effettivi

Silvestri comm. rag. Gio. (Milano).
Oppenheim barone Alberto (Colonia).
Joel comm. Otto (Milano).
Allasia ing. comm. Filiberto (Torino).
Besozzi cav. nob. Aless. (Milano).

Sindaci supplenti

Malenchini march. Luigi (Firenze).
Schuster Gutman Hans.

Segretario del Consiglio.

Peregalli cav. avv. Alessandro.

Direzione Generale
(Milano)

Oliva ing. comm. Gius., *Dirett. generale.*
Rossuth ing. comm. Luigi Teodoro, *Vice-Dirett. generale.*

Direzione dell' Esercizio
1° COMPARTIMENTO

Sede: Stazione Porta N., lato partenze.

Lampugnani comm. Luigi, *Direttore,* via Cernaia 30.
Marini ing. Fermo, *Capo-sezione-segretario della Direz. dell'Esercizio,* v. Baretti 36.

Sezione Legale

Padiglione sud-ovest, lato arrivi.

Zoncada avv. Gius., *Ispettore*, v. Saluzzo 42.
Maffoni avv. Giov., *Ispettore*, v. Baretti 8.
Gallo avv. Edoardo, *Sotto-ispettore legale*, via Madama Cristina 4
Sabbione Martino, *Sotto-capo ufficio*, via Passalacqua 4.
Quaglia Luigi, *Sotto-capo uff.*, v. Genova 24.

Servizio Centr. del Movimento e Traffico

Scalo di Porta Nuova

Lato partenze, padiglione nord-est.
Orario: dalle **9** alle **12**; dalle **14** alle **18**.

Fontanelli cav. Rosario, *Capo-divisione*, v. Mad. Cristina 11.
Berrini cav. ing. Mosè, *Ispett. principale*, c. Re Umberto 50.
Accomazzi ing. cav. Giuseppe, *Ispettore princip.*, v. Princ. Tommaso 16.
Beltramo cav. Giorgio, *Ispett. principale aggiunto*, v. Montevecchio 11.
Porro ing. Enr., *Ispett. principale aggiunto*, c. Vinzaglio 31.
Perotti cav. Alfr., *Ispett.*, v. Silvio Pellico 8.
Porta Ernesto, *Ispettore*, v. Nizza 50
Martinetti dott. Mattia, *Ispettore*, corso Duca di Genova 6.
Melisurgo avv. Giovenale, *Ispettore*, strada S. Vito 380.
Martignoni Franc., *Ispettore Capo-ufficio*, c. Re Umberto 38.
Demichelis Giacomo, *Ispett. Capo-ufficio*, v. Accad. Albertina 38.
Lamma Aniceto, *Ispettore dei telegrafi*, v. S. Secondo 19.
Campagnoli Alfonso, *Ispettore dei telegrafi*, v. Madama Cristina 36.
Miglioli Ferdin., *Sotto-ispett.*, v. Nizza 13.
Anghileri ing. Carlo, *Sotto-ispettore*, corso Re Umberto 38.

Capi-ufficio

Perazzo Paolo, v. S. Secondo 9.
Colombo cav. Giovanni, v. Cernaia 34.

Sotto-Capi-ufficio

Comba Gius., str. Vanchiglia lungo Po 25.
Bonola Giovanni, v. Nizza 29.
Fasolio Secondo, v. Vitt. Amedeo II, 13.
Olivieri rag. Franc., v. Pallamaglio 18.
Barberis Emanuele, v. Stampatori 6.

Ispettorato Principale del Movimento e Traffico.

Orario: dalle **9** alle **12**; dalle **14** alle **18**.

Porta uff. cav. Gius., *Ispettore principale*, via Saluzzo 2
Gallo cav. Pilade, *Ispettore principale aggiunto*, c. Vitt. Em. II, 67.
Vallini cav. Tito, *Ispettore*, v. Sacchi 44.
Nizzoli cav. Germanico, *Ispett.*, v. Fiori 5.
Rapazzini cav. Giov., *Ispettore*, v. Orto Botanico 10.
Tirelli cav. rag. Cesare, *Ispettore*, corso Valentino 3.
De la Forest conte Ippolito, 🚌, *Ispettore*, c. Vitt. Eman. II, 44.
Tombesi Raul, capit. del Genio, *Ispettore milit., brigata Ferrovieri.*
Gabinio ing. Gius., *Sotto-ispett.*, v. Nizza 31.
Conti Enr., *Sotto-ispett.*, v. S. Anselmo 27.
Mandolini avv. Arrigo, *Sotto-ispett.*, v. Princ. Tommaso 16*bis*.
Ferreri avv. Giuseppe, *Sotto-ispett.*, corso Valentino 7.
Mocagatta Giuseppe, *Capo-ufficio*, v. Ospepale 26.
Pastore cav. Francesco, *Sotto-Capo uff.*, c. Re Umberto 42.
Setti Marco, *Sotto-Capo-uff.*, v. Roma 10.
Nigra Amelio, *Sotto-Capo-ufficio*, via Berthollet 25.

Stazione Porta Nuova

Bonelli cav. Luigi, *Capo-Stazione principale*, v. Nizza 36-38.

Stazione Porta Susa

Ceriani Carlo, *Capo Stazione*, nella Stazione.

Servizio Trazione ed Officine

Sede: Stazione P. N., Padiglione nord-ovest.
Orario: dalle **9** alle **12** dalle **14** alle **18**.

Toppia ing. Enr., ✻, uff. 🚌, *Capo servizio Trazione ed Officine*, 1° *Compart.*, corso Re Umberto 10.
Fadda ing. Stanislao, uff. 🚌, *Capo-servizio aggiunto*, v. Soperga 12.
Silvola ing. Giacomo, 🚌, *Capo-divisione*, v. Broffferio 1.
Ferrero ing. Vinc., 🚌, *Ispett. principale*, v. Gioberti 30.
Accomazzi ing. Pietro, 🚌, *Ispett. principale*, v. Lagrange 36.
Gramegna Alberto, 🚌, *Ing. Capo-sezione principale*, v. Bertola 49.
Alemani ing. Pietro, 🚌, *Capo-sezione principale*, c. Vinzaglio 25.
Zuccari ing. Emilio, *Capo-sez.*, v. Sacchi 16.
Fossati ing. Gio., *Capo-sezione*, piazza Lagrange 2.
Oddone ing. Cesare, *Capo-sezione*, via Pio Quinto 9.

Ispettori Capi d'ufficio

Cavagliano Pietro, 🚌, v. Nizza 5.
Lattuada Virginio, v. Saluzzo 41.

Capi-ufficio

Pestalozza Enrico, v. Massena 9.
Morandi Angelo, v. S. Quintino 23.

Sotto-Capi d'ufficio

Cassone Guglielmo, v. Po 37.
Chiarovano Pietro, v. S. Anselmo 18, p. 3.
Corrado Giov., v. Mazzini 1.
Fornaresio Felice, c. Vitt. Em. II, 98.
Gianolio Ferd., v. Amedeo Avog. 19, p. 1.
Pocchiola Pietro, v. dei Fiori 39.

Divisione delle Officine

Orario: dalle **9** alle **12**, dalle **14** alle **18**.

Thierbach Edoardo, 🚌, *Ing. Capo-divisione, Capo delle offic.*, c. S. Martino 2.
Di Belgioioso conte Ariberto, 🚌, *Ing. Capo-sez. principale*, v. Pio Quinto 14.
Ferrara Bardile Gio., *Ing. Capo-sezione principale*, c. Vinzaglio 15.
Marone Enr., *Ing. Capo-sezione*, via Venti settembre 35.
Sacheri Gaudenzio, *Ing. Capo-sezione*, via Gioberti 38.
Ferrera Luigi, *Ing. Capo-sezione*, via Madama Cristina 47.
Cavaglia ing. Guido, *Ing. Capo-sezione*, v. Valeggio 15.
Mesferini ing. Amedeo, *Ing. Capo riparto*, v. Gioberti 6.
Mossio ing. Mario, *Ing Applicato*, corso Vinzaglio 19.
Pavia ing. dott. nob. Nicola, *Ing. Appl.*, c. Cairoli 4.
Mainetti ing. Fabrizio Arminio, *Ingegnere applicato*, v. S. Secondo 15.
Oberti ing. Oberto, *Ing. Applicato*, corso Oporto 23.
Armano ing. Biagio, v. Donati 1.
Silvi ing. Vittorio, v. Roma 11.
Fiscori ing. Ugo, c. Duca di Genova 6.
Querico ing. Mario, c. Oporto 51.
Garneri ing. Ercole, v. Maria Vitt. 25.
Rolandi Luigi, *Capo-ufficio*, v. Bellini 6.
Prola Davide, *Sotto-Capo-ufficio*, v. Venti Settembre 8.
Venturini Ettore, *Sotto-Capo-ufficio*, via Massena 20.

Sezione Principale di Torino

Orario: dalle **9** alle **12** e dalle **14** alle **18**.

Zanino ing. Luigi, 🚌, *Capo-sezione principale*, v. Mad. Cristina 79.
Landi ing. Gio. Batt., *Ing. Capo riparto.*
Primavera ing. Manlio, *Ing. applicato*, v. Carlo Alberto 37.
Gatti Camillo, *Sotto-capo-ufficio*, corso Valentino 40.

Servizio del Mantenimento

1° Compartimento

Sede: Stazione Porta Nuova, lato arrivi

Orario:
dalle **9** alle **12** e dalle **14** alle **18**

Ingegnere Capo-servizio

Pennachio ing. cav. Alberto, v. Principe Tommaso 39.

Capo-servizio aggiunto

Negri ing. cav. Luigi, v. Magenta 20.

Capo-divisione

Ovazza cav. ing. Emilio, v. Mazzini 27.

Capi-sezione principali

Candellero cav. ing. Calisto, v. Garibaldi 49
Zuccheri Tosio ing. Landoaldo, v. Sacchi 44.

Capi-sezione

Menicoff ing. Franc., v. Venti Sett. 5.
Finardi ing. Carlo, v. Baretti 45.
Novarese ing. Umb., v. S. Secondo 74.
Magnaghi ing. Gust., c. Vitt. Em. II, 38
Parodi ing. Alessandro, v. Gioberti 40.
Giacosa ing. Corrado, v. S. Anselmo 17.

Capi-riparto

Ottino ing. Cesare, v. Pallamaglio 30.
Ragazzoni ing. Alessio, v. Accad. Albert. 38.
Arrigone ing. Carlo, v. S. Massimo 53.

Ingegneri applicati

Dall'Olio ing. Aldo, v. Sacchi 44.
Tavola ing. Enr., c. Vitt. Em. II, 4 oltre Po.
Vitelli ing. Vinc., v. Venti Sett. 46.
Gloria ing. Ottavio, v. Corte d'App. 13.
Bo ing. Paolo, c. Vitt. Em. II, 29.
Bianchi ing. Ezio, v. Acc. Albertina 37.
Boido ing. Carlo, v. dei Mille 56.
Verga ing. Camillo, v. Sacchi 16.
Castigliano ing. Luigi, v. Baretti 9.

Ispettore Capo-ufficio

Pettazzi Luigi, v. S. Anselmo 25.

Capi-ufficio

Piranese Antonio, v. Nizza 13.
Arvonio Vincenzo, v. Massena 31.

Sotto Capi-ufficio

Zucca Domenico, c. Valentino 3.
Leoni Cleto, c. Siccardi 51.
Mantovani Vitt., c. Vitt. Em. II, 4 oltre Po.
Croset-Mouchet Vincenzo, v. Nizza 17.
Del Bianco Oreste, c. Siccardi 51.
Rocci Pietro, c. Vitt. Em. II, 30.

Prima Sez. Attiva di Torino

Sede: Stazione Porta Nuova lato arrivi.
Orario: dalle **9** alle **12** e dalle **14** alle **18**.

Marzocchi ing. cav. Luigi, *Capo-sezione principale*, c. Siccardi 26.
Mosca ing. Carlo, *Capo-sez.*, v. Mazzini 20.
Berard ing. Filippo, *Capo-sezione*, c. Duca di Genova 6.
Degaudenzi ing. Rocco, *Capo-riparto*, via Principe Tommaso 15.
Voli ing. Pietro, *Capo riparto*, v. Vanchiglia 6
Marmo ing. Roberto, *ff. Capo-riparto*, v. S. Secondo 3.
Visconti cav. Paolo, *Capo-sezione* (Bardonecchia).

Servizio del Materiale

Sede: Stazione di Porta Susa
Orario: dalle **9** alle **12** dalle **14,30** alle **18,30**.

Ing. Capo-servizio

N. N.

Ing. Capo-servizio aggiunto

Tacchini ing. cav. Demetrio, v. Montevecchio 3.

Ing. Capo-divisione

Botto Micca ing. cav. Gio., v. Massena 20.

Ing. Capi-sezione principale

Verole ing. cav. Pietro, v. Cernaia 46.
Cuttica di Cassine march. ing. cav. Gius., v. Goito 8.
Fantoni conte ing. Luigi, v. Ospedale 4.

Ing. Capi-sezione

Melchioni Ern., p. Madonna degli Angeli 2.
Maternini ing. Franc., v. Arsenale 42.
Santoro ing. Filippo, v. Mazzini 10.
Giordana ing. Vittorio, c. S. Maurizio 81.

Ing. Capo-riparto

Lione ing. Stefano, v. Gioberti 24.

Ing. Applicati

Malusardi ing. Faustino, v. Napione 7.
Fiorentini ing. Dante, v. Magenta 52.
Avenati Bassi ing. Gio. Batta, c. Vittorio Eman. II, 104.
Giordano ing. Augusto, v. Drovetti 26.

Ispettori

Ostini Gius., v. Mazzini 10.
Lombardini dott. Ottavio, v. Nizza 33.
Tirotti dott. cav. Stefano, v. Saluzzo 44.
Alfieri Osorio Teodorico, c. Oporto 21.
Demichelis Giacomo, stazione Porta Susa.
Bergoglio Enrico, v. Amerigo Vespucci 9.

Capi ufficio

Zanoja cav. Carlo, v. Silvio Pellico 5.
Soverini Guglielmo, c. Re Umberto 35.

Sotto-ispettori

Campagna Felice, v. S. Secondo 30.
Cravero Ant., v. Ospedale 4.

Sotto-Capi-ufficio

Palazzo Annibale, v. Saluzzo 32.
Fresia Davide, v. Montevecchio 11 *bis*.
Alby Eugenio, v. Gioberti 60.
Castellani Colombo, v. Lagrange 43.
Gatti Gio., v. Madama Cristina 45.
Calamari Vittorio, v. Allioni 7.
Galli Carlo, c. Vitt. Em. II, 104.
Barucci Enea, v. Pio Quinto 4.

Capi-disegnatori

Liprandi Angelo, v. Juvara 10.
Ramoino Giuseppe, v. Gioberti 29.
Conza Pasquale, v. Accad. Albertina 31.

Controllori tecnici

Villani Luigi, v. Donati 25.
Billotti Gio. Batt., v. Amerigo Vespucci 2.

Sotto Economo

Riva Costantino, v. dei Fiori 59.

Magazzino del Materiale Porta Nuova
(Val Salice)
Orario: dalle **8,30** alle **12**, dalle **2** alle **5,30**.

Balsamo Massimo, *Magazz.*, v. Sacchi 36.
Helmsdorff Guglielmo, *Sotto-magazz.*, via Pallamaglio 18.

Magazzino del Materiale già Economato
(Via Nizza 40)

Tommasi Enr., *Magazz.*, v. S. Secondo 45.

Magazzino Stampe
(Via Nizza)
Orario: dalle **8,30** alle **12**, dalle **14** alle **17,30**

Rangone Nicolò, *Econ.*, v. Mad. Cristina 26.
Mancasali Ant., *Sotto-magazz.*, via Madama Cristina 63.

Magazzino Materiale Officine Nuove

Baggi Luigi, *Magazzin.*, v. Gioberti 65.
Visconti Ettore, *Sotto-magazziniere*, via Duchessa Jolanda 1.

Rag. Centrale Controllo dei prodotti
(Corso Re Umberto)
Orario invernale { dalle **9** alle **12** e dalle **14** alle **18**

Crosti Romeo, *Ispettore principale, capo del controllo dei prodotti*, c. Re Umberto 51.
Bovio cav. Luigi, *Ispettore*, v. Mercanti 30.
Toppia Gugl., *capo-uff.*, c. Re Umberto 36.
Melloni Pio, *ff. capo-ufficio*, v. Sacchi 44.

Controllo comune fra le Reti Mediterranea e Adriatica
Orario: dalle **9** alle **12** e dalle **14** alle **18**.

Benoffi Andrea, 🚲, *Capo-contr.*, v. Madama Cristina 45.
Arici Luigi, *Capo-ufficio*, v. S. Secondo 41.

Controllo Materiale e Trazione
Orario: dalle **9** alle **12** e dalle **14** alle **18**.

Degola cav. G.B., *Capo-Contr.*, v. Bertholl 42.
Rolandi Cesare, *Ispettore*, v. Venti Sett. 16.
Condio Mich., *Ispett. Capo Uff.*, v. S. Teresa 2.
Palazzo Gius., *Capo Uff.*, v. Sacchi 36.

Sotto-Capi Ufficio

Regis Gius., c. Raffaello 7.
Sismondini rag. Romualdo, v. Sacchi 16.
Viriglio Alberto, v. Juvara 20.

Magazzino Armamento
(Viale Stupinigi)

(*Dipendente dal Servizio Centrale del Mantenimento e dei Lavori della Direzione Gen. di Milano*)

Panizza Paolo, *Controllore del Materiale*, v. Nizza 39.
Bonaglia Ennio Ezio, *Sotto-magazziniere*, v. Saluzzo 41.

Ispettorato Sanitario
Orario: dalle **9** alle **10**.

Bergöen cav. dott. Agenore, *Ispettore sanitario 1ª sezione*, c. Siccardi 4.
Civalleri cav. dott. Gius., 🚲, *Ispett. sanitario 2ª sezione*, v. Garibaldi 23.
Rodano cav. dott. Paolo Adolfo, *Ispettore sanitario supplente*, v. Carlo Alberto 32.
Perosino dott. Giov., *Ispettore sanitario supplente*, c. Re Umberto 31.

Medici del Consorzio ferroviario

Quarelli dott. Tito, via Nizza 5.
Verrone dott. cav. Ulderico, v. Accademia Albertina 21.
Gallia dott. Carlo, p. Vitt. Em. I, 11.
Baj dott. Oreste, *suppl.*, v. Nizza 39.
Tonelli dott. Cesare, *suppl.*, v. Orfane 16.
Sola dott. Ernesto, *suppl.*, c. S. Martino 8.
Spalla dott. Ang., p. Statuto 4.
De Regibus dott. cav. Candido, v. Carmine 6.
Bergesio dott. Bart., v. Ponza 4.
Gabinio dott. Augusto, c. Re Umberto 12.
Burzio dott. Felice, sobborgo Lingotto, casa Demonte 659.
Condio dott. cav. Gio., v. S. Teresa 2.
Ghirardi dott. Pietro, 🚲, str. di Lanzo 129.
Sacco dott. Paolo, Madonna del Pilone, casa Luino.
Perosino dott. Giacinto, v. Massena 20.

R. Ispettorato Generale delle Strade Ferrate (Circolo di Torino)

Via S. Secondo 4.

Orario: dalle **9** alle **12**, dalle **14** alle **18**.

Avisi cav. ing. Italo, *Regio Ispettore Capo, Dirett. del Circolo*, v. S. Anselmo 1.

Personale tecnico.

R. Ispettore

Capello cav. ing. Vinc., v. Carlo Alb. 34.

R. Sotto Ispettori

Bazzino cav. ing. Gio. Batt., c. Re Umberto 51.
Grola cav. ing. Vittorio, v. Artisti 1.
Gaveri ing. Ferruccio, v. Silvio Pellico 8.

Ingegneri del Genio Civile

Cambiaggi cav. ing. Emilio, v. Lagrange 43.
Mercio cav. ing. Gio. Batt., v. Sacchi 30.

R. Ispettore Allievo

Betteloni ing. Cesare, v. Saluzzo 25.

Personale amministrativo.

R. Ispettore

Lavraghi cav. Achille, c. Vitt. Em. II, 73.

Personale d'ordine.

Ufficiali d'ordine

Zappata Luigi, v. Consolata 1.
Gandini Mauro, c. Vitt. Em. II, 9.
Gazzaniga Carlo, v. dei Fiori 19.

Ufficiale d'ordine del Genio Civile

Spina Gius., c. Re Umberto 36.

Personale straordinario.

Ingegnere Direttore

Boni cav. ing. Stef., c. Vitt. Em. II, 8 e oltre Po.

Aiutanti

Pugliatti Angelo, c. Raffaello 29.
Rebuffa Gius., v. S. Secondo 26.

Reggenti aiutanti

Librè Agostino, v. Silvio Pellico 5.
Lullin Pietro, v. Goito 17.

Impiegati d'ordine

Prochietto Ant., v. Gioberti 58.
Chianale Carlo, v. Princ. Tommaso 39.

Esercizio della Ferrovia Torino-Ciriè-Lanzo

Via al Ponte Mosca 13.

Consiglio d'Amministrazione

Presidente

Palberti cav. avv. Romualdo, v. S. Chiara 15.

Vice-presidente

Demichelis comm. avv. Gius., v. Assietta 52.

Segretario

Richetta cav. ing. Art., v. S. Dalmazzo 24.

Consiglieri

Peyron comm. ing. Amedeo, v. Bogino 25.
Lanza cav. Camillo, via Cernaia 14.
D'Oria di Ciriè march. Eman. (Ciriè).
Roggieri avv. C. Felice, v. Perrone 2.
Arcozzi-Masino cav. avv. Fulvio, corso Palestro 5.
Laclaire Gio. Paolo, v. Napione 2.

Sindaci effettivi

Gobbi rag. Carlo, via Montebello 21.
Casana cav. Augusto, v. Montebello 26.
Berta avv. cav. E. Aug., c. Oporto 28-30.

Sindaci supplenti

Unia cav. Michele (San Maurizio).
Mussa ing. Teresio, v. Bonafous 8.

Direzione

Borella ing. Eman., *Direttore*, v. Ponte Mosca (stazione).
Negro Vitt., *Capo Contab.*, v. Borgo Dora 1.
Fanchiotti Gius., *Capo Controllo*, v. Po 39.
Bugnelli Gius., *Segretario della Direzione*, via Ponte Mosca 10.
Bolmida rag. Felice, *Economo magazz.*, via Mondovì 9.
Solaro Aug., *Appl. al Controllo*, v. Plana 11.
Rocco Albino, *Applicato al Controllo* (Lanzo).
Crema Settimio, *Applic. alla Dir.* (Ciriè).
Cambiano Carlo, *ff. Cass.*, v. Ponte Mosca 6.

Esercizio

Sobrero Francesco, *Capo-traffico*, v. Ponte Mosca (stazione)
Beltrami Carlo, *Capo-deposito*, via Ponte Mosca (stazione).
Guaschi Achille, *Capo-manutenz. e sorv.*, stazione di Ciriè.
Catone Teodoro, *Capo stazione*, v. Ponte Mosca 13 (stazione).

Società Anonima della Ferrovia Torino-Pinerolo

con prolungamento a Torre Pellice

Capitale Sociale versato Lire 4.500.000

Sede in Torino:
presso l'Ammin. della Ferrovia Canavese
Via Alfieri 15.

Consiglio d'Amministrazione

Pellegrini comm. ing. Adolfo, *Presidente*, corso Duca di Genova 35.
Cassinis ing. Ferdinando, *Vice-presidente*, v. Bogino 25.
Peyron cav. ing. Prospero, *Segretario*, via Bogino 27.
Agnelli cav. Gio., c. Valentino 40.
Ceriana-Mayneri cav. Mich., v. Maria Vitt. 4.
Engelfred avv. Gius., c. Cairoli 8.
Maffei cav. dott. Gio. Batt. (Pinerolo).
Meille comm. Paolo, c. Vittorio Em. II, 97.
Vagnone Gustavo, v. Carlo Alberto 19.

Sindaci

Brignone cav. avv. Amedeo. — Allasia Filippo. — Falco Gio. Batt.

Supplenti

Sciorelli Alessandro. — Signoretti avv. Dom.

Segretario Contabile

Avigdor Enrico, v. Montebello 21.

Ferrovia Torino-Rivoli

Concessionaria

Società Finanziaria Industr. Torinese

Piazza Statuto

Cignetti Antonio, *Capo Esercizio*, piazza Statuto scalo Ferrovia.

Fioretta geom. Felice, *Capo Manutenzione*, p. Statuto scalo Ferrovia.

Società Anonima della Ferrovia Santhià-Biella

Capitale versato L. 4.000.000

Via Alfieri 15

presso l'Amm. Ferrovia Centr. Canavese

Consiglio d'Amministrazione.

Pellegrini comm. ing. Adolfo, *Presidente*, c. Duca di Genova 35.

Consiglieri

Dogliotti comm. avv. Gius., c. Palestro 10.
Ferrero avv. Giacomo Antonio, v. della Consolata 5.
Vercellone comm. Benedetto, v. Arcivescovado 10.
Amar cav. avv. Moise, v. Venti Sett. 54.
Pellegrini cav. ing. Massimo, v. Sebastiano Valfrè, 18.

Sindaci

Gola cav. avv. Gius., v. Maria Vitt. 16.
Mussino Gius., v. Maria Vitt. 10
Orlandi cav. Paolo, v. Gioberti 73.

Supplenti

Doglio cav. Gius. Lora cav. Fermo.

Società Anonima per la Ferrovia Mantova-Modena

Capitale versato L. 8.000.000.
(in corso d ammortamento).

Sede centrale: piazza Solferino 22.

Consiglio d'Amministrazione

Presidente

Allasia comm. ing. Filib., p. Vitt. Em., I, 10.

Vice-presidente

Fenoglio ing. comm. Michele, via della Rocca 36.

Amministratore delegato

Marangoni avv. Alessandro, c. Re Umberto 8.

Consiglieri

Brettauer Ludovico.
Geisser cav. avv. Alberto, v. Arsenale 33.
Zoia Alessandro, c. Vitt. Em. II, 78.

Sindaci

Bertana Ernesto, ☎, v. Nizza 9.
Bollero avv. Guido, v. Carlo Alberto 35.
Licia nob. Ferd., ☎, p. Carlo Felice 9.

Società Anonima concessionaria della Ferrovia da Alessandria e Novi a Piacenza

Sede: Via S. Dalmazzo 28.

Orario: dalle **9** alle **11** e dalle **14** alle **16**

Consiglio d'Amministrazione

Presidente

Crosa comm. ing. Vinc., v. Cernaia 11

Consiglieri

Enrico avv. cav. Paol., c. Palestro 2.
Fenolio avv. comm. Bernardo, v. Accademia Albertina 5.

Sindaci

Fasola cav. Ernesto, v. Maria Vittoria 2.
Boni cav. ing. Stef., c. Vitt. Em. 8 oltre 70
Boero cav. Franc., v. Massena 53.

Segretario cassiere

Albertazzi cav. Michele, v. Assietta 17.

Contabile aggiunto

Masi Giuseppe, v. dei Mille 25.

Società Anonima per la Ferrovia Centrale e Tramvie del Canavese

Capitale versato L. 2 400.000

Sede in Torino, via Alfieri 15.

Concessionaria ed esercente della Ferrovia Settimo-Rivarolo-Castellamonte, Tramvie Torino-Volpiano e Rivarolo-Cuorgnè.

Consiglio d'Amministrazione

Presidente

Ceriana comm. ing. Fr., p. Solferino 11.

Vice-presidente

Allasia comm. ing. Filib. p. Vitt. Em. I, 10.

Amministratore delegato

Pellegrini comm. ing. Adolfo, corso Duca di Genova 35.

Consiglieri

Chiesa cav. Felice, c. Oporto 26.
Maspero cav. Giuseppe, villa Val Salice.
Zanaroli cav. Egidio, c. Oporto 26.

Sindaci

Bobba avv. Pietro, via S. Dalmazzo 16.
De Planta cav. Adolfo, v. Fanti 6.
Pulciano cav. ing. Melchiorre, v. Cavour 12.
Prat cav. avv. Gius., v. Alfieri 15.

Segr. del Consiglio ed Ing. aggiunto

Pellegrini cav. ing. Mass., v. Seb. Valfrè 5.

Direzione

Direttore dell'Esercizio

Molex cav. Giov. (Rivarolo Canavese).

Segretario-Capo contabile

Avigdor Enrico, v. Montebello 21.

Applicati Segreteria e Controllo

Arella Gius., v. S. Quintino 5.
Allasio Massimino, v. S. Secondo 51.
Costa Camillo, v. Garibaldi 38.
Console Giovanni, v. Ormea 27.
Colla Edoardo, c. Siccardi 51.
Semino Rodolfo, v. S. Quintino 25.
Fertili Giovanni, v. Ospedale 4 *bis*.

Società Anonima delle Tramvie Occidentali a Vapore di Torino

COLLEGNO-PIANEZZA-DRUENT-VENARIA

Capitale versato L. 300,000.

Stazione di partenza: p. Eman. Filiberto.

Deposito e Stazione: Lucento.

Consiglio d'Amministrazione

Presidente

Mongini avv. comm. Luigi, via Pietro Micca 20.

Amministratori

Cavalli avv. Paolo Gius., v. Pietro Micca 20.
Vogliotti rag. Gius., v. Am. Avogadro 22.
Polani cav. ing. Vincenzo, c. Oporto 37.

Sindaci

Mujat cav. Luigi (Lucento).
Raccone ing. Francesco (Venaria Reale - La Mandria).

Supplenti

Albertazzi cav. Michele, v. Assietta 17.
Presbitero avv. cav. Ferd., v. Mercanti 17.

Uffizio Governativo per la sorveglianza della costruzione della Ferrovia del Sempione e della Ferrovia Domodossola-Iselle

Sede: Via S. Dalmazzo 28.

Crosa comm. ing. Vincenzo, *R. Ispettore superiore delle Strade Ferrate.*
Banco Enrico, *Ingegnere di Sezione distaccato a Domodossola* (v. Briona 8).
Vittaz Cesare, *Disegn.*, str. di Francia 79.

Società Anonima dei Tramways di Torino

Vedi nella Rubrica:
Istituzioni e Società Industr. e Commerciali
l'elenco dell'Amministraz. pag. 712.

Società Torinese di Tramways e Ferrovie Economiche

Vedi nella Rubrica:
Istituzioni e Società Industr. e Commerciali
l'elenco dell'Amministraz pag. 712.

Compagnia Generale Tramvie a vapore Piemontesi

Società Anonima - Capitale L. 3,168.000

Sede: Bruxelles

Direzione e Amministrazione a Saluzzo.

Stazioni in Torino:
Via Nizza, angolo corso Vitt. Em. II e barriera di Nizza.

Isasca cav. uffiz. avv. Vincenzo, *Rappresentante* in Italia (Saluzzo).
Garbarino ing. cav. Gio. (Saluzzo), *Capo dell' Esercizio.*
Gatti geom. Ferd. (Saluzzo), *Ispettore dell'Esercizio*
Riva Alceste, *Capo dell'ufficio Amministrativo* (Saluzzo).
Segre Moise, *Cassiere* (Saluzzo).
Bottini Giuseppe, *Economo* (Saluzzo).

Linee esercite dalla Compagnia

Torino-Carignano-Moretta-Saluzzo — Torino-Carmagnola — Saluzzo-Busca-Cuneo — Saluzzo-Costigliole-Venasca — Saluzzo-Cavour-Pinerolo — Saluzzo-Revello — Cuneo-Dronero.

Società Anonima per la Ferrovia di Superga

Sistema AGUDIO

Capitale Sociale Lire 800.000

Direzione: Corso Regina Margherita 114.

Presidente

Gonella comm. avv. Alb., v. Vanchiglia 4.

Amministr. Delegato

Lauchard cav. Emilio, v. Ottavio Revel 15.

Amministratori

Jacobs ing. Giulio (Bruxelles).
Delvecchio cav. Angelo.
Charbonier cav. Giulio, c. Vitt. Em. II, 74.
Soldati comm. ing. Vincenzo, c. Vittorio Eman. II, 44.
Traversino cav. Cesare, v. Pr. Tommaso 9.

Segretario

Quadrone geom. Francesco, v. Po 28.

Ferrovia Funicolare al Monte dei Cappuccini

Sistema FERRETTI.

Pessina Cesare, *Direttore proprietario.*

Servizio continuo di andata e ritorno a cent. 15, discesa soltanto cent. 5 — Freno automatico di sicurezza — Servizio di sera durante l'estate — Bellissimo panorama di Torino — Birraria e Ristorante sul Monte — Specola e Vedetta Alpina con Museo

Viaggiatori!

NUOVA TARIFFA DEI BIGLIETTI FERROVIARI

da TORINO (Porta Nuova) per tutte le Stazioni di Ferrovie e Laghi d'Italia

andata in vigore il 10 Settembre 1900

a termine delle Istruzioni (n. 80) della Direzione Gen. delle Ferrovie del Mediterraneo (17 Agosto 1900).

Prezzo L. **1.25.** Presso le Librerie G. B. PARAVIA e C.

ISTITUTI DI CREDITO E RISPARMIO

Banca d'Italia

Via Arsenale 8.

Consiglio di Reggenza

Presidente

Ceriana comm. ing. Franc., p. Solferino 11.

Vice-presidente

Poccardi cav. avv. Eug., c. Vitt. Em. II, 64.

Segretario

Donn cav. Giovanni, v. Cernaia 3.

Vice-segretario

Dumontel comm. Federico, p. S. Carlo 2.

Reggenti

Levi Edoardo, v. Maria Vittoria 10.
Grasso cav. Vittorio, p. Carlo Felice 3.
Marino Tommaso, v. Ospedale 11.
Franco Francesco, v. Alfieri 11.
Cassinis ing. Ferdin., v. Bogino 25.
Pellegrini Davide, c. Duca di Genova 33.

Reggenti delegati presso il Cons. superiore

Ceriana comm. ing. Franc., predetto.
Donn cav. Gio., predetto.
Poccardi cav. avv. Eugenio, predetto.

Censori

Aymonino cav. uff. Alessandro, c. Principe Oddone 39.
Charbonier cav. Giulio, c. Vitt. Em. II, 74.
Cinzano cav. Enrico, v. Davide Bertolotti 2.
Sacerdote cav. Ezechia, v. Maria Vitt. 26.

Consiglieri di Sconto

Mazzonis bar. Ettore, v. S. Domenico 11.
Bona cav. Basilio, v. Sebast. Valfrè 8.
Barbaroux Emilio, v. Ospedale 1.
Delleani cav. Gaspare, p. Castello 23.
Sclopis cav. ing. Vitt., v. Dav. Bertolotti 2.
Ubertalli cav. Pietro, c. Oporto 17.
Simonis Gius., v. Robilant 3.
Pia cav. Gaetano, v. Volta 5.
Durio Secondo, c. Napoli 23.
Bersanino cav. Gius., v. Ospedale 41.
Gianolio Bartol., v. Pietro Micca 12.
Ottino cav. Gio., v. Bogino 15 *bis*.
Abrate cav. Ant., c. Vitt. Em. II, 68.
Vigliardi-Paravia cav. uff. Carlo, corso Palestro 3.
Martini comm. Aless., c. Vitt. Em. II, 44.

Direttore

Viarengo cav. Filippo, v. Arsenale 8.

Segretario

Littardi avv. Lodovico, v. S. Anselmo 6.

Segreteria

Sampò Gio., v. Assietta 37.
Gamna Angelo, v. Alfieri 19.
Chiera di Vasco conte Cesare, c. Vitt. Eman. II, 20E.
Reynaud Edoardo, v. S. Quintino 29.
Garrone rag. Luigi, v. della Zecca 11.
Biancheri Arturo, v. Venti Settembre 7.
Poggi Gius., v. Mazzini 12.
Filippa Angelo, v. Principe Amedeo 5.

Ragioneria

Romoli Raffaello, *capo ufficio*, v. Venti Settembre 14.
Sola Felice, v. Melchior Gioia 11.
Pico Carlo, v. Botero 17.
Andreini Carlo, v. Ponza 2.
Borioli Daniele, v. Po 43.
Gamna Gius., v. S. Massimo 55.
Terigi Pietro, v. Alfieri 10.

Sconti e Conti Correnti

Cerruti Gioachino, (Moncalieri).
Filippa Federico, v. Goito 6.
Straneo Fausto, v. S. Anselmo 28.
Cerato Felice, v. Arsenale 6.
Zanotti Arturo, v. S. Chiara 52.
Drugmann Dialma, v. Sacchi 44.
Gullino Gius., v. Alfieri 15.
Trebbi Italo, v. Massena 31.

Cassa

Cassiere principale

Cristoforis Lodovico, v. Pietro Micca 15.

Cassieri e sotto-cassieri

Savio ragion. Cesare, v. Stampatori 4.
Ghislotti Antonio, v. Venti Sett. 56.
Gandiglio Giulio, v. S. Donato 4.
Nagliati Giulio, v. Montebello 21.
Trompeo Francesco, p. Statuto 3.
Riccardi Riccardo, v. Ospedale 51.
Bonini ragion. Pio, c. Duca di Genova 1.
Rota Lorenzo, v. Passalacqua 4.

Applicati alla Cassa

Tonda Giulio, v. Pallamaglio 20.
Roberto Giulio, v. Montevecchio 11.
Baravelli Ernesto, c. Vinzaglio 10.
Montesperelli conte Umberto, v. Alfieri 22.

Agenzia del Credito Fondiario

della già Banca Nazionale nel Regno
(in liquidazione)
e Rappresentanza
dell'**Istituto Ital. di Credito Fondiario.**

Viarengo cav. Filippo, Dirett. della Banca d'Italia, predetto.
Littardi avv. Lodov., *Capo ufficio*, predetto.

Ricevitoria e Cassa Provinciale

esercitata dalla Banca d'Italia).

Ricevitore Provinciale

Viarengo cav. Filippo, direttore Banca d'Italia, predetto.

Collettore

Littardi avv. Lodovico, predetto,

Cassiere

Gandiglio Giulio, v. S. Donato 4.

Sotto-capo ufficio

Farina Attilio, v. Mercanti 2.

Agenti di Cambio

accreditati presso la Banca d'Italia.

Velasco Luigi, via Finanze 15.
Barberis Mario, v. Bogino 4.
Deregibus cav. Federico, v. Bogino 25.
Moriondo cav. Gius., v. Lagrange 16.
Donina cav. Luigi, v. Bogino 13.
Morelli Gustavo, v. Carlo Alberto 19.
Carioni cav. Augusto, p. Carignano 2.

Operazioni della Banca d'Italia.

La Banca d'Italia sconta:

1° *Buoni del Tesoro*;

2° *Lettere di cambio munite della firma di due persone almeno;*

3° *Assegni bancarii* (*chèques*);

4° *Note di pegno* (*Warrants*) *emesse da Società di Magazzini generali e da depositi franchi legalmente autorizzati, anche se munite delle sole firme del sovvenuto e del sovventore;*

5° *Fedi di credito dei Banchi di Napoli e Sicilia;*

6° *Cedole d'interessi;*

7° *Cartelle ed Obbligazioni sorteggiate* sulle quali consente anticipazioni esigibili nelle piazze indicate in apposito Elenco.

La scadenza *massima* dei recapiti non potrà essere maggiore di *quattro mesi* dal giorno dell'ammissione allo sconto.

La scadenza *minima* dei recapiti pagabili in piazze diverse da quelle nelle quali sono scontati, dovrà essere di **10 giorni**.

La Banca percepisce uno sconto minimo di **una lira** *sui recapiti scontati quando lo sconto liquidato sul totale per ogni singola piazza o per ciascuna presentazione risultasse inferiore.*

La scadenza *minima* dei *recapiti in genere*, pagabili *nel luogo dove sono scontati*, deve essere di cinque giorni.

La scadenza *minima* dei *buoni del Tesoro*, delle cartelle e delle *obbligazioni sorteggiate, pagabili in qualunque luogo*, potrà essere quella indicata nel paragrafo precedente, con l'avvertenza che su quelli dei detti titoli i quali fossero pagabili *fuori piazza* ed avessero una scadenza minore di 5 giorni, sarà trattenuto lo sconto in ragione di 5 giorni.

Gli assegni bancari (*chèques*) a vista e quelli *a termine non vistati*, potranno essere ammessi allo sconto soltanto dal giorno della emissione fino il **decimo** giorno dopo la medesima se presentati ad uno Stabilimento del Continente o di un'Isola e pagabili rispettivamente su piazze del Continente o della stessa Isola, *dove la Banca ha una Sede o Succursale propria*, e dal giorno della emissione fino all'**ottavo** giorno dopo la medesima se presentati ad uno Stabilimento del Continente e pagabili su piazze di un'Isola ovvero ad uno Stabilimento di un'Isola su piazze di un'altra o del Continente, *dove la Banca ha una Sede o Succursale propria.*

Le *cedole d'interessi* del semestre in corso saranno ammesse allo sconto purchè il termine per il pagamento non ecceda i 4 mesi verso la provvisione di $^1/_4$ °/$_0$ al mese e sull'importo netto di esse, calcolando un mese intero quello in cui avviene la presentazione, qualunque sia il giorno di essa.

Le *cedole d'interessi scadute* e le *cartelle* ed *obbligazioni estratte*, già ammesse a pagamento, saranno acquistate sotto deduzione di un diritto in ragione di:

2 °/$_{00}$ per le cedole d'interessi pagabili in qualunque luogo;

1 °/$_{00}$ per le cartelle ed obbligazioni estratte pagabili nel luogo dove avviene lo sconto;

2 °/$_{00}$ per le cartelle ed obbligazioni estratte pagabili fuori piazza.

Il suddetto diritto sarà percepito sul *netto* ammontare dei titoli.

Le *Note di pegno* (*Warrants*) potranno essere pagate prima della scadenza. In questo caso la Banca gira senza sua garanzia i detti recapiti al cedente, e restituisce lo sconto, al saggio corrente nel giorno del rimborso, per i giorni che restano fino alla scadenza di essi.

Gli acconti che venissero pagati sulle *note di pegno*, in rappresentanza di ritiri parziali di merci dai magazzini generali da parte dei possessori delle *fedi di deposito*, saranno accettati dalla Banca e portati in diminuzione dello ammontare della *nota di pegno* scontata insieme con l'interesse - al saggio corrente - dal giorno successivo al versamento a quello della scadenza.

La presentazione dei recapiti alla Banca da parte di ditte o di persone residenti fuori piazza, ammesse allo sconto, potrà essere eseguita mediante lettera indirizzata alla medesima e recante una distinta dei recapiti rimessi.

Il netto prodotto dei recapiti scontati, viene accreditato subito al cedente in *conto corrente disponibile*, sul quale egli può emettere *assegni bancari girabili* a favore proprio o di terzi fino a concorrenza del suo credito.

Gli stampati per gli assegni sono provveduti gratuitamente dalla Banca.

L'importo dei *buoni del Tesoro*, dei *vaglia cambiari*, delle *fedi di credito*, delle *cedole d'interessi*, delle *cartelle* ed *obbligazioni estratte*, viene pagato dalla Cassa subito, senz'altre formalità, tranne la presentazione di una distinta dei titoli, sulla quale - munita del *visto* del Direttore *per il pagamento* - il presentatore rilascia quietanza della somma riscossa.

Fa anticipazioni sopra titoli di cui si ha visione della distinta presso le Sedi della Banca e sopra depositi di sete.

Accetta effetti all'incasso a determinate condizioni.

Accetta versamenti di somme, contro ai quali apre dei *conti correnti infruttiferi*.

I correntisti possono disporre del loro credito a piacimento, mediante *assegni* provveduti dalla Banca ed emessi secondo le disposizioni del Codice di Commercio.

Accetta somme in conto corrente fruttifero sulle quali attualmente corrisponde l'interesse annuo del 0,75 % netto da tassa di ricchezza mobile.

I versamenti non dovranno però mai essere all'apertura del conto inferiori a lire 1000, e si possono prelevare sino a lire 100.000 al giorno.

Accetta dai *clienti abituali* somme non minori di *lire mille*, per essere passate *gratuitamente* a credito di essi, ovvero di altre ditte o persone, presso qualunque suo Stabilimento, dietro presentazione della *ricevuta di accreditamento in C/C* emessa dallo Stabilimento presso cui avvenne il versamento.

Accetta a titolo di custodia, presso tutti gli Stabilimenti:

Depositi obbligatori e *per cauzione* con vincolo a favore di terzi;

Depositi liberi chiusi contenenti carte, valori di qualunque specie, gioie ed altri oggetti.

La Banca ha inoltre istituito un nuovo servizio per *depositi*.

Depositi a custodia in Cassette chiuse in ferro con valore dichiarato e senza dichiarazione di valore. Le cassette sono fornite dalla Banca e di esse il depositante ha la libera disponibilità dalle ore 9.30 alle ore 17.30 nei giorni non festivi nell'apposito locale.

Dimensioni delle cassette.

1ª Categoria. — Cassette piccole aventi cent. 16 di largh., cent. 17 di altezza e 48 di profondità.

2ª Categoria. — Cassette medie aventi cent. 24 di largh., cent. 17 di altezza e 48 di profondità.

3ª Categoria. — Cassette grandi aventi cent. 32 di largh., cent. 17 di altezza e 48 di profondità.

Tariffe.

Depositi con valore dichiarato.

Il corrispettivo per l'uso delle cassette da pagarsi anticipatamente è il seguente:

	1 anno	6 mesi	3 mesi	1 mese
per quelle piccole	L. 25	15	10	5
» medie	» 40	25	15	8
» grandi	» 55	50	20	10

oltre il diritto di custodia in ragione del valore dichiarato con un *minimum* di L. 15.000 sino a L. 100.000:

per mesi 12 centesimi 50 al mille
» 6 » 40 »
» 3 » 25 »
» 1 » 10 »

Per un mese:
Oltre L. 100.000 sino a L. 500.000
cent. 4 al mille per una durata ecced. i 6 mesi
» 5 » » sino a 6 mesi
Oltre L. 500.000 sino a L. 1.000.000
cent. 3 al mille per una durata ecced. i 6 mesi
» 4 » » sino a 6 mesi
Oltre L. 1.000.000
cent. 2 al mille per una durata ecced. i 6 mesi
» 3 » » sino a 6 mesi

La decorrenza è stabilita dal giorno dell'eseguito deposito

Depositi senza dichiarazione di valore.

Il corrispettivo annuale per l'uso delle cassette da pagarsi anticipatamente è il seguente:

per quelle piccole . . . L. 30
» medie . . . » 45
» grandi . . . » 60

Per maggiori ragguagli dirigersi presso la Banca ove nel locale apposito si trovano ostensibili i relativi regolamenti

Vaglia gratuiti.

I vaglia gratuiti emessi dalle Sedi Succursali della Banca d'Italia sono pagabili da tutti gli Stabilimenti della Banca, compreso quello emittente, e possono essere dati nei pagamenti presso i suoi corrispondenti.

I vaglia possono servire per qualsivoglia transazione fra privati e fra commercianti, in qualunque luogo e in qualunque tempo bastando alla loro trasmissione una semplice girata a tergo, od anche la sola firma in bianco del possessore.

I vaglia sono consegnati immediatamente: la rimanda può essere fatta, finchè l'ufizio di cassa della Banca rimane aperto al pubblico. Sono numerati, datati, indicano in cifre e in tutte lettere la somma per la quale vengono emessi, e sono firmati dal Cassiere e dal Direttore.

Orario per le Operazioni.

Presentazione allo sconto dalle 9 alle 12

Vaglia cambiari, distribuzione immediata dalle 10 alle 15.

Per tutte le altre operazioni di sportello dalle 10 alle 15

Depositi a custodia mediante cassette in ferro dalle 9,30 alle 17,30.

Esazioni cambiali alle casse sino alle ore 14

Istituto Ital. di Credito Fondiario

Società Anonima – Sede in Roma

Capitale statutario L. 100.000.000
Emesso e versato » 40.000.000

Legge 22 febbr. 1885 (testo unico), N. 2922, Serie 3ª; 17 luglio 1890, N. 6955, Serie 3ª, e 6 maggio 1891, N. 315, Serie 3ª e 4 giugno 1896, N. 183.

Rappresentata dalla Banca d'Italia

Norme per la Richiesta dei Mutui
(Chiedere alla Direzione della Banca).

Amministrazione dell'Istit. delle Opere Pie di S. Paolo.

Via Barbaroux 23.

Le Opere pie di S. Paolo, create nel 1563, vennero amministrate dalla Veneranda Compagnia di S. Paolo sino al 1851, nel quale anno alla detta Compagnia fu surrogata un'Amministrazione provvisoria che con R. Decreto 13 febbraio 1853 venne definitivamente riordinata sotto il titolo di *Direzione delle Opere pie di S. Paolo*, composta di un Presidente, di un Vice-Presidente, di dodici Direttori nominati dal Prefetto e di dodici Direttori nominati dal Consiglio Comunale.

In seguito a Reale Decreto 26 Maggio 1901 la predetta Amministrazione assunse il nome di Istituto delle Opere Pie di S. Paolo (Beneficenza e Credito) ed è attualmente retta da un Consiglio d'Amministrazione composto, oltrechè di un Presidente e Vice-presidente — nominati con Decreto Reale — di diciotto Membri, nove dei quali di nomina Prefettizia e nove del Consiglio Comunale e la cui opera è intieramente gratuita.

Il Presidente, il Vice-presidente e gli amministratori durano in ufficio sei anni e sono sempre rieleggibili.

Gli Istituti di Beneficenza e di Credito attualmente amministrati dal Consiglio d'amministrazione dell'Istituto delle Opere pie di S. Paolo, sono:

L'Ufficio Pio — Il Monte di Pietà — L'Educatorio Duchessa Isabella (Opera del Soccorso).

(Vedi sotto questo titolo) — *Il Credito Fondiario.*

Presidente

Marsengo Bastia comm. avv. Ignazio, *Deputato*, c. Vinzaglio 9.

Vice-presidente

Salvadori di Wiesenhoff nob. comm. ing. Giacomo, v. dei Mille 5.

Amministratori
Di nomina comunale

Pes-Bonis avv. Aristide, ☎, via Porta Palatina 2

Nasi dei bar. nob. avv. Carlo, v. Assarotti 3

Roggieri avv. Carlo Felice, v. Perrone 2.

Richelmy avv. Piero, v. Ospedale 20

Zerboglio ing. Pier Giuseppe, ☎, piazza Solferino 1.

Navassa avv. Pietro, ☎, v. Barbaroux 20.

Castellari avv. prof. cav. Giovanni, via Garibaldi 24.

Chevalley ing. Gio., v. Maria Vittoria 16.

N. N.

Di nomina prefettizia

Bertetti avv. Michele, ☎, Deput. al Parlamento, v. Bellezia 14.

Scarfiotti dott. Lodov., ☎, v. Magenta 21.

Chinca avv. Camillo, uffiz. ☎, v. Juvara 10.

Rovasenda dei conti di Rovasenda e di Melle avv. Aless., Dep., p. Maria Teresa 2

Cerri colonnello Andrea, ✻, uff. ☎, via Giannone 12.

Richetta ing. Arturo ☎, v. S. Dalmazzo 24.

Scavera avv. Gius., ☎, v. Cernaia 22.

Salvetti comm. avv. Gius., c. Vinzaglio 12.

Pellegrini comm. ing. Adolfo, c. Duca di Genova 35.

Delegati di Beneficenza incaricati della distribuzione dei sussidi per l'anno 1902.

Vedi Rubrica *Beneficenza* a pag. 494).

Uffici dell'Amministrazione.

Reyna uff. avv. Feder., *Direttore Generale*, v. Accad. Albertina 37.

Segreteria.

Divisione I. — **Amministrativa.**

Gariboldo avv. Enr., *Segr.*, v. Carlo Botta 5.

Sezione I.

Gabinetto — Affari Generali — Monte di Pietà.

Bongiovanni Gio. Batt., *addetto agli incanti del Monte di Pietà*, v. Berthollet 5.

Oresek prof. Clemente, v. Goito 2.

Beretta dott. Ercole, v. Brunetta 9 (Borgata Cenisia).

Sezione II.

Archivio — Protocollo — Spedizione e Copiatura.

Beretta Alfonso, *Reggente la sezione*, via S. Secondo 46.

Chapperon avv. Gabriele, c. S. Maurizio 79

Boeris Ferdinando, v. Garibaldi 39.

Sezione III.

Economato interno.

Ferrero-Demichelis Luigi, ☎, *Reggente la sezione*, v. S. Massimo 38.

Sezione IV.

Amministrazione patrimoniale.

Mondino avv. Felice, *Reggente la sezione*, v. della Rocca 15.

Pramaggiore geom. Pietro, v. S. Chiara 60.

Sezione V.

Beneficenza — Educatorio Duchessa Isabella.

Chiaves Paolo, *Regg. la sez.*, v. Galliari 12.

Strolengo avv. Vittorio, v. Genova 24.

Divisione II.

Legale e Credito Fondiario.

Mondino avv. Celestino, ☎, *Dir. del Credito Fondiario e Capo dell'Ufficio legale*, v. della Rocca 15.

Sezione I.

Istruzione mutui e pareri legali.

Ferreri avv. Carlo, c. Siccardi 53.

Sezione II.

Pratiche relative alle successioni — Apertura di libretti di deposito di somme — Polizze per depositi in custodia ed ammin. — Affari diversi.

Barberis avv. Tommaso, v. Zecca 12.

Sezione III.

Contratti Mutui e Cartelle Fondiarie.

Caviglia avv. Vittorio, v. Cavallerizza 4.

Sezione IV.

Debitori morosi e subaste giudiziali.

Bevilacqua Ern., v. Berthollet 17.

Re avv. Fausto, c. Vitt. Em. II, 8 E.

Ragioneria.

Rossi rag. Giulio Cesare, *Ragioniere Capo*, v. Ospedale 40.

Sezione I.

Opere pie e Monte di Pietà — Mandati — Tenuta dei mastri e partitari — Bilanci preventivi — Conti consuntivi.

Catella rag. Roberto, v. Zecca 12.

Ugonino rag. Gio., v. Juvara 1.

Marchioni Felice, v. Venti Sett. 65.

Monotti rag. Raniero, v. Barbaroux 29.

Sezione II.

Conti correnti — Depositi per custodia ed amministrazione – Anticipazioni su titoli.

Alberti Aymone Filiberto, v. Garibaldi 1.

Bevilacqua rag. Mario, v. Po 6.

Rossi rag. Mario, v. Gioberti 48.

SEZIONE III.

Contabilità Credito Fondiario — Servizio Cartelle Fondiarie.

De Rossi rag. Biagio, v. Arsenale 36 *bis*
Lanza conte Alb. Michele, v. Nizza 3.
Natta rag. Carlo, v. Cibrario 53
Corbari Luigi, v. Carlo Alberto 22.
Milanesio rag. Stefano, v. Carlo Alb. 36.
Medaglia rag. Adolfo, v. Maria Vitt. 25.
Vigo rag. Lorenzo, v. Corte d'Appello 7.

SEZIONE IV.

Liquidaz. polizze incanti — Deconti ed interessi — Liberazione — Spoglio incanti Monte di Pietà.

Clerici Enrico, v. Maria Vittoria 38.

Controllo.

Capuzzo Edoardo, *Ispett. di contab. e controllo*, c. Siccardi 26.

SEZIONE I

Controllo generale.

Marino Felice, c. Vitt. Em. II, 73.
Tam rag. Ettore, v. dei Fiori 19.

SEZIONE II.

Controllo di cassa.

Giordana rag. Francesco, v. S. Quintino 45
Lebole rag. Pietro, v. Ponte Mosca 10.
Allera geom. Carlo, p. Vitt. Em. I, 21.

SEZIONE III.

Controllo dell'Azienda pignoratizia.

Cantalupo rag. Calisto, v. Vanchiglia 20.
Pepino rag. Francesco, v. Passalacqua 1.
Alfano Franc., v. S. Chiara 60.

Tesoreria.

Anzino geom. Carlo, *Tesoriere generale*, v. S. Franc. Paola 37.
Conti Alfredo, *Cassiere*, v. Rocca 2.
Comino Enrico, *id.*, c. S. Martino 4.
Wooldridge William, v. Vanchiglia 11.

Monte di Pietà.

Ispettore amministrativo

Napione Antonio. v. Rossini 14.

Ispettore perito

Bosco Ang., v. Circonvallazione 9 oltre Po.

Magazziniere

Bona cav. Sisto Ces., v. Amedeo Avogadro 11.

Aiuto magazziniere

Gossetti Marcellino, v. S. Anselmo 18.

Cassiere agli Incanti

Martra Baldassare, v. Garibaldi 45.

Agenti periti

Bellone Feliciano, v. S. Franc. da Paola 38.
Valenzano Ippolito, p. Vitt. Eman. I, 19.
Clerico Giacomo, v. Gioberti 38.
Ferretti Alessandro, v. S. Secondo 16.
Rocca Alessandro, v. S. Agostino 8.
Gioda Francesco, c. Princ. Oddone 14.
Mayno Pietro, v. Silvio Pellico 5.

Agenti periti reggenti

Riccio Oreste, v. Saluzzo 3.
Baudino Franc., v. Orfane 16.
Lovisolo Antonio, v. S. Chiara 60.

Agenti periti straordinari

Bertero Alberto, c. S. Maurizio 30.
Campra Lorenzo, v. Gioberti 14.
Muretti Gio, v. Accad. Albertina 35.
Fenochio Pietro, c. Oporto 47.

Alunni agenti periti

Camandona geom. Vitt., v. S. Dalmazzo 9.
Cavallero rag. Antonio, p. Gran Madre di Dio 3.
Dosio geom. Angelo, Gio., v. Genova 27.
Pignato Giuseppe, v. Cernaia 42.

Ufficio controllo di magazzino.

Seymandi Matteo v. Goito 11.
Prato Michele, v. Palazzo di Città 15.

Uffici e succursali del Monte.

Ufficio Centrale (Via Monte di Pietà 32).

Orario: *Estivo.* Giorni feriali dalle 7 alle 19. *Invernale.* Giorni feriali dalle 8 alle 11,30 e dalle 12 alle 19. Giorni festivi dalle 8,30 alle 11,30.

Succursale N. 1 (Via Galliari 4).

Orario: Giorni feriali dalle 8 alle 11,30 e dalle 13 alle 18,30. Giorni festivi dalle 8 alle 11.

Succursale N. 2 (Via Pescatori 4).

Orario: Giorni feriali dalle 8 alle 11,30 e dalle 13 alle 18,30. Giorni festivi dalle 8 alle 11.

Succursale N. 3. (Corso Reg. Margherita 156).

Orario: *Estivo.* Giorni feriali dalle 8 alle 12. e dalle 13,30 alle 18,30. *Invernale.* Giorni feriali dalle 8 alle 11,30 e dalle 12 alle 19. Giorni festivi dalle 8 alle 11.

Succursale N. 4.
(Corso San Martino 8).

Orario: *Estivo.* Giorni feriali dalle 7 alle 11,30 e dalle 12 alle 19. *Invernale.* Giorni feriali dalle 8 alle 11,30 e dalle 12 alle 19. Giorni festivi dalle 8 alle 11.

Succursale N. 5.
(Via Melchiorre Gioia 2 e c. Vittorio Em. II, 66).

Orario: Giorni feriali dalle 8 alle 11 e dalle 12,30 alle 18,30. Giorni festivi dalle 8 alle 11.

Succursale N. 6.
(Via Ponte Mosca 16).

Orario: Giorni feriali dalle 8 alle 10 e dalle 12 alle 19. Giorni festivi dalle 8 alle 11.

Succursale N. 7.
(Via Andrea Provana 1).

Orario: Giorni feriali dalle 8 alle 10 e dalle 12 alle 19. Giorni festivi dalle 8 alle 11.

Operazioni del Monte di Pietà

Il *Monte di Pietà* fa le seguenti operazioni:

a) **Riceve denaro in conto corrente,** in conformità delle condizioni stabilite dal relativo libretto di deposito e dai regolamenti, corrispondendo il seguente interesse annuo, netto da imposta, cioè:

2 % per somme non inferiori a L. 5, con limite disponibile di L. 3000 al giorno;

2 1/2 % posticipato, per un periodo fisso fra i 3 e i 9 mesi e per somme non inferiori a L. 100;

3 % pure posticipato, per un periodo fra i 9 mesi e i 12 mesi e per somme non inferiori a L. 100;

b) **Fa anticipazioni:** al 4 1/2, contro pegno di oggetti per 6 o 12 mesi, a seconda della natura degli oggetti stessi;

4 1/2 %, netto da qualsiasi tassa, *a scadenza* ed *in conto corrente*, per 6 mesi, e per somme non superiori a L. 10000, su titoli dello Stato, o garantiti dallo Stato, su Cartelle fondiarie e titoli del prestito della Provincia e del Comune di Torino. Le anticipazioni superiori alle L. 10000, a condizioni da convenirsi.

c) **Sconta buoni del Tesoro e Cedole di titoli di credito pubblico** a condizioni ed in limiti da convenirsi.

d) **Fa operazioni di riporto** sopra titoli dello Stato o dallo stesso garantiti, Cartelle fondiarie e obbligazioni della Provincia e della città di Torino.

e) **Accetta in custodia,** secondo le norme di deposito regolamento, titoli di credito pubblico e valori industriali, incaricandosi anche dell'incasso dei relativi interessi, dividendi e rimborsi.

L'Orario è stabilito: Per versamenti e prelevamenti in conto corrente, per depositi ed anticipazioni su titoli, dalle ore 10 alle 16 nei soli giorni feriali.

Credito Fondiario
dell'Istit. delle Opere Pie di S. Paolo
in Torino
Via del Monte di Pietà 32.

Nozioni sommarie
per le domande di mutui fondiari.

(*Legge* 22 *febbraio* 1885, *N.* 2922, *Serie* 3ª – *Regolamento* 24 *luglio* 1885, *N.* 3278, *Serie* 3ª – *Leggi* 6 *e* 17 *luglio* 1890, *N.* 6940 *e* 6955, *Serie* 3ª – *Legge* 4 *giugno* 1896, *N.* 183).

§ 1. L'Istituto di Credito Fondiario dell'Opera di San Paolo in Torino fa mutui mediante emissione di cartelle fondiarie al portatore, del valore nominale di L. 500 caduna, fruttanti l'annuo interesse del 4.50 %.

Per facilitare la vendita delle cartelle emesse, alle migliori condizioni del mercato, l'Istituto presta al mutuatario tutto il suo concorso.

§ 2. Il mutuo deve essere garantito con prima ipoteca sopra immobili del valore almeno doppio della somma mutuanda e che diano un reddito certo e ravvole per tutta la durata del contratto. Però quando il mutuo richiesto sia esclusivamente destinato a liberare la proprietà rustica dal prezzo residuale di acquisto o dall'onere enfiteutico, l'Istituto può prestare fino a 3/5 del valore.

Gli immobili, destinati al servizio di un'industria, vengono accettati in garanzia per il valore cui essi hanno, indipendentemente dall'uso speciale cui sono adibiti.

§ 3. I fabbricati saranno assicurati contro i danni dell'incendio a spese del mutuatario, presso una Società benevisa all'Istituto.

§ 4. Quando gli immobili che si vogliono vincolare per cautela del mutuo fossero già gravati da ipoteche, queste dovranno essere cancellate prima della stipulazione del contratto definitivo di mutuo, oppure estinte mediante pagamento delle relative passività all'atto e con l'importo stesso del mutuo, se il mutuo deve servire in tutto od in parte all'estinzione di debiti cautelati sopra gli stabili offerendi a favore dell'Istituto, questo, al momento del contratto definitivo del mutuo, tratterrà presso di sè tante cartelle quante, vendendole, saranno all'uopo sufficienti.

§ 5. La durata del mutuo non può essere stabilita per un termine minore di 10 nè maggiore di 50 anni. Tuttavia il mutuatario è sempre in facoltà di liberarsi anticipatamente di tutto o parte del suo debito.

Nel caso di rimborso parziale, il mutuatario può domandare la riduzione della ipoteca.

§ 6. La restituzione totale o parziale del mutuo si può fare in denaro od in cartelle fondiarie, al loro valore nominale, di un saggio d'interesse eguale a quello del mutuo che si rimborsa.

§ 7. Il mutuo si estingue per graduale ammortizzazione, mediante tante annualità *fisse* ed *invariabili* quante corrispondono alla durata di esso.

L'annualità è divisa in due eguali rate semestrali, scadenti l'una al 1º gennaio e l'altra al 1º luglio di ciascun anno, che comprendono:

a) l'interesse del 4 1/2 % all'anno;

b) il compenso di centesimi 30 per ogni 100 di capitale nominale mutuato, per diritti di commissione e per le spese di amministrazione;

c) la quota di abbonamento per le tasse di registro, bollo, ipotecarie e di qualunque altra specie che possano competere all'Erario per il contratto e per la emissione e circolazione delle cartelle fondiarie, nella misura: di centesimi 10, come sopra, per i mutui non superiori o ridotti a lire 10.000 e di centesimi 15 per i mutui di maggior somma;

d) la quota di ammortamento del capitale.

Nulla è dovuto dal mutuatario per rimborso di imposta sulla ricchezza mobile.

Le quote ora indicate alle lettere *a*, *b*, *c*, *d*, costituiscono insieme un'annualità che varia, secondo la durata del mutuo, fra un minimo di lire 5,495 per i mutui estinguibili in 50 anni ed un massimo di lire 12,978 per quelli estinguibili in 10 anni.

Il mutuatario pagando questa annualità *fissa* ed *invariabile* per tutta la durata del contratto, estingue intieramente il proprio debito, senza veruno ulteriore aggravio per tasse, diritti o compensi.

§ 8. Le domande di mutuo si fanno su carta senza bollo, ed anche sopra apposito modulo fornito gratuitamente dall'Istituto. Esse possono venir spedite direttamente all'Istituto in Torino, ovvero anche per mezzo de' suoi agenti; e debbono esser corredate dei documenti necessari a provare la provenienza legittima, la libertà ipotecaria e la capacità cauzionale degli stabili offerti in garanzia del mutuo, ed in specie dei seguenti:

1º Certificato di catasto contenente:

a) la descrizione degli stabili ipotecandi, con le indicazioni della loro natura, situazione, superficie, confini e dei numeri di catasto o delle mappe censuarie dove esistono;

b) la storia trentennaria della loro provenienza;

c) le date delle singole volture catastali.

2º Tutti i titoli di provenienza che saranno indicati nel certificato catastale.

3º Gli stati delle ipoteche e delle trascrizioni a partire dalla data di ogni singolo titolo di possesso, a carico di colui che richiede il mutuo e dei suoi autori, nel trentennio.

4º I certificati delle imposte, i contratti di affitto e le polizze di assicurazione dei fabbricati contro i danni degl'incendi.

§ 9. L'Istituto fa eseguire, di regola, con la minore spesa possibile a carico del richiedente il mutuo, la stima dei beni ipotecandi per accertarne la capacità cauzionale e le loro condizioni; tranne che quella e queste già risultino così chiaramente stabilite dai documenti prodotti da rendere superflua la stima.

§ 10. L'Istituto istruisce gratuitamente la domanda di mutuo, sotto il rispetto legale; di guisa che il mutuatario non incontra nella trattazione e conclusione del contratto altre spese all'infuori di quelle per la stima indicata al precedente § 9, e per gli onorari dovuti al notaio che rogherà gli atti condizionati e definitivi del mutuo.

Consorzio Nazionale Italiano

Si deve questa Istituzione ad una nobile iniziativa del compianto dott. G. B. Bottero in un articolo del 14 febbraio 1866 nella *Gazzetta del Popolo*. Egli suggeriva l'idea di fondare una Istituzione con offerte raccolte da ogni parte d'Italia per dedicare le somme a formare un gran fondo destinato all'ammortamento del Debito Pubblico

L'idea fu accolta con entusiasmo: si costituì subito un Comitato, con a capo il compianto Principe Eugenio di Savoia Carignano.

Il Consorzio Nazionale fu riconosciuto con legge 6 maggio 1866, ed approvato con Decreto Reale del 14 giugno dello stesso anno. Dopo d'allora cominciò una lenta accumulazione di oblazioni: l'agglomerazione fu coadiuvata dalla capitalizzazione semestrale degli interessi della rendita pubblica italiana, nella quale tutte quelle somme sono man mano investite.

Il suo patrimonio oltrepasserà nel corrente anno 1902 la somma di 57 milioni di lire: esso potrebbe essere assai più ingente ed occuparsi a parecchie centinaia di milioni se tutti i sottoscrittori avessero pagato subito o presto le somme offerte, e se gli avvenimenti politici, che si svolsero dal 1866 al 1870, ed altre cause, non ne avessero intralciato e ritardato l'incremento.

Il lavoro del Consorzio Nazionale è costante; lo scopo a cui mira non si raggiungerà certamente in breve tempo: ma intanto giova notare come l'opera sia altamente patriottica sia giustamente apprezzata e goda la fiducia degli Italiani. Ora la maggior parte degli Enti e delle persone che hanno contratto un obbligo verso il Consorzio Nazionale, vanno gradatamente e lodevolmente facendo fronte agli impegni presi, ed ogni anno si registrano nuovi ed importanti versamenti o per pagamento di offerte antiche, o per nuovi doni anche in forma di legati.

Comitato Centrale
Palazzo Carignano.

S. A. R. il Duca di Genova, *Presidente.*
Casalis comm. avv. Bartol., Senatore del Regno, *Vice-presid.*, c. Vitt. Em. II, 64.
Nervo comm. Luigi.
Vitale cav. Cesare, c. Cairoli 2.
Longo comm. Giac., gen., Senat. (Roma).
Balbo Bertone di Sambuy Conte Ernesto, Senatore del Regno, v. Magenta 29.
Franchetti bar. Raimondo (Reggio Emilia).
Papadopoli conte Angelo (Venezia).
Riberi comm. avv. Ant. (Alpignano).
Codronchi-Argeli conte comm. Gio., Senatore (Imola).
Zanardelli comm. avv. Gius. (Brescia).
Salati comm. avv. Ercolano, via San Dalmazzo 15.
Villa comm. avv. Tomm., v. S. Domenico 1.
Civelli comm. Ant. (Firenze)
Arborio di Gattinara e Breme marchese Alfonso, duca di Sartirana, Sen. del Regno, Torino (Tesoriera).
Bertini comm. G. B., Senat. del Regno, v. Maria Vittoria 19.
Caetani di Sermoneta Duca Onor., Senatore del Regno (Roma).
Cerri avv. cav. Baldassarre, via Quattro Marzo 12.
Giolitti S. E. comm. avv. Gio. (Cavour).
Rattazzi S. E. comm. Urbano, Ministro di Stato, senatore del Regno (Roma).
Torrigiani march. Pietro, Senat. (Firenze).
Trivulzio principe Gian Giacomo, Senat. del Regno (Milano).
Boselli comm. avv. Paolo, v. Plana 11.
Manassei conte Paolano (Terni).
Borgnini S. E. comm. Gius., Sen. del Regno, v. Pietro Micca 3 Hôtel Bonne Femme.
Floris comm. Bartol., v. Garibaldi 59.
Fontana comm. avv. Leone, Sen. del Regno, p. Vittorio Em. I, 12.

Commissione Direttiva
Tolta dal seno del Comitato Centrale.

S. A. R. il Duca di Genova, *Presidente*
Balbo Bertone di Sambuy conte Ernesto.
Bertini comm. avv. Gio. Batt.
Borgnini S. E. comm. Giuseppe.
Boselli comm. avv. Paolo.
Casalis comm. Bartolomeo.
Cerri avv. cav. Baldassarre.
Floris comm. Bartolomeo.
Fontana comm. avv. Leone.
Riberi comm. avv. Antonio.
Salati comm. avv. Ercolano.

Segretario Generale del Comitato e della Commissione
Salati comm. avv. Ercolano.

Commissione di Finanza
presso il Comitato Centrale.

Velasco cav. Felice, *presid.*, v. Finanze 15.
Maspero cav. Giuseppe, Val Salice.
Rey cav. Guido, v. Cavour 35.
Ajello cav. Placido, p. Solferino 6.
Moriondo cav. Gius., v. Lagrange 16.

Cassa di Risparmio

Eretta in ente autonomo con R. D. 24 Nov. 1851.

SEDE PRINCIPALE
Via Alfieri 7, palazzo proprio.

SUCCURSALE N° 1: p. Saluzzo 4, p. 1.
Id. N° 2: p. Eman. Filiberto 19.

Gli uffici sono aperti al pubblico: Alla Sede centrale tutti i giorni feriali dalle **10** alle **15** e nelle domeniche dalle **9** alle **12** Alle Succursali, nei giorni feriali dalle **9** alle **14** e nelle domeniche dalle 9 alle 12. Gli uffici sono chiusi nei giorni delle maggiori solennità, nelle feste civili e nazionali e nelle feste religiose lungo la settimana. La Cassa di Risparmio di Torino funziona anche quale Cassa secondaria degl'Istituti:

Cassa Nazionale per gli infortuni degli operai sul lavoro.

Cassa Nazionale di Previdenza per la invalidità e la vecchiaia degli operai.

Consiglio d'Amministrazione.
Presidente
Cerutti comm. avv. Tancredi, v. Fabro 1.
Vice-Presidente
Ferrero di Cambiano march. comm. avv. Cesare, Deputato, v. Sagliano 4.
Amministratori
Quagliotti uffiz. Vinc., *Direttore di segreteria*, p. Vitt. Em. I, 19.

Daneo cav. Luigi, *Direttore di Contabilità*, v. Sebastiano Valfrè 14.
Denis comm. Agost., *Dir. del collocam. dei fondi, consigl. com.*, v. Pastrengo 1.
Prato cav. avv. Edoardo, *Dir. del Contenz. e Condir. di Segreteria*, p. Statuto 13.
Brayda cav. ing. Riccardo, *Condirettore di segreteria incaricato dei fabbricati, consigliere comun.*, v. Cernaia 38.
Rey cav. Guido, *Condir. di Contabilità*, v. Cavour 35.
Gazelli di Rossana cav. avv. Aug., *Condir. di contabilità*, v. S. Franc. da Paola 2.
Pallone comm. Eugenio, *Condir. collocamento fondi*, c. Siccardi 21.
Marchetti cav. avv. Rob., *Condirettore del Contenzioso*, v. dei Mille 35.
Frassati prof. avv. Alfredo, *Condirett. del contenzioso*, v. Legnano 33.
Damontel comm. Federico, p. Madonna degli Angeli 2.
Frescot comm. ing. Cesare, c. Vinzaglio 12.
Goberti comm. avv. Emilio, v. Alfieri 24.

UFFICI
Capo degli uffici
Franchi geom. Franco, v. Alfieri 7.

Segreteria e Archivio
Vogliotti Carlo Alb., *Segret.*, v. Fabro 3.
Villarboito Ces., *Archiv.*, v. dei Fiori 22.
Massa Enrico Giuseppe, *amanuense*, corso Re Umberto 53.

Ragioneria
Jannon Onorato, *Rag. Capo*, c. Vinzaglio 19.
Applicati
Rivoira Gius., c. S. Martino 8.
Vigna rag. Nicola, strad. di Francia 9.
Lossa geom. Virgilio, c. Vitt. Em. II, 74.

Ufficio Depositi e Rimborsi
Rimelli di Celle conte avv. Luigi, *Capo-ufficio*, p. Solferino 8.
Cairola Vitt., *Controll.*, v. Barbaroux 29.
Applicati
Caglieri Vitt., v. S. Quintino 48.
Actis Paolo, v. Princ. Amedeo 47.
Capello di S. Franco cav. Franc., corso Vittorio Eman. II, 68.
Marocco Federico, v. Roma 37, p. 4.
Bardone Annibale, v. Venti Settembre 44.
Bravo Ottavio, c. Oporto 51.
Pegliano Antonio, v. Nizza 76.
Caldi Vincenzo, borgo Vanchiglietta, via Cigliano 5, casa propria.
Guidetti rag. Guglielmo, v. Rosine 8.
Appiotti Camillo, v. Princ. Amedeo 47.
Perlo avv. Felice, v. S. Dalmazzo 15.
Barberis avv. Giuseppe, v. Bava 7.
Solaro Celestino, v. Bogino 15.
Malfino Ettore, v. Pio Quinto 4.
Gerard avv. Gioachino, v. Massena 4.

Revisione
Zola Enrico, *Capo uff.*, c. Vitt. Em. II, 84.
Applicati
Pichi conte Gius., v. Montecuccoli 2.
Mottura Giuseppe, v. Ospedale 11.
Moffa rag. Guglielmo, v. Saluzzo 9.
Avalle Luigi, v. Mad. Cristina 37.

Ufficio della Cassa nazion. d'Assicur. contro gl'infortuni degli Operai sul lavoro
Capo ufficio
Ruffini cav. Arturo, v. della Rocca 49
Applicato
Gaschi di Bourget conte Guido, c. San Maurizio 71.
Applicati straordinarii
Tonetti Carlo, c. Vitt. Em. II, 32.
Oreglia d'Isola avv. Vitt., v. Massena 4.

Ufficio Cassa nazion. di previdenza per la invalidità e vecchiaia degli Operai.
Applicato
Bertasso Luigi, v. Vitt. Amedeo II, 13.
Applicati straordinarii
Casone Gius. Clemente, v. Perrone 3.
Daprà rag. Pietro, v. Caselle 9.

Tesoreria
Tesoriere
Campanella cav. Paolo, v. Carlo Alb. 36.
Cassieri
Ferrero Gius., v. Milano 16.
Demarchi Carlo, v. Silvio Pellico 5.
Balocca geom. Gio., c. Re Umberto 38, p. 2
Porrino Rocco, v. Ormea 6 *bis*.
Tarò Paolo, v. Arsenale 42.
Sotto Cassiere
Ripa di Meana march. Rem., v. Pio V, 26.

Commessi
Franco Gius., *Capo dei commessi.*
Commessi

Garabello Vinc.	Moro Pietro.
Soffietti Federico.	Beccari Emilio.
Stella Antonio.	Lupano Carlo.
Pelissero Bartolomeo.	Pistacchio Antonio.
	Tamagno Carlo.

Operazioni principali della Cassa.

Riceve depositi a risparmio sino a L. 2000, corrispondendo l'interesse del 3.50 % netto.

Accorda mutui e conti correnti ipotecari.

Concede prestiti a Comuni, Provincie ed altri Enti morali.

Fa operazioni di riporto.

Acquista titoli e crediti d'intraprenditori d'opere pubbliche, garantiti dallo Stato, dai Comuni o dalle Provincie e fa sovvenzioni sui medesimi.

Dal giorno 1° novembre 1901 e fino a nuovo avviso, i rimborsi di somme depositate presso questa Cassa di Risparmio si faranno:

1° A vista per somme fino a . . . L. 300.
2° Con un giorno di preavviso . . » 600.
3° Con una settimana di preavviso . » 1200.
4° Con due settimane di preavviso per somme superiori.

Banco di Napoli

Via Cavour 8.

Deleg. della Cam. di Commercio di Torino presso il Consiglio Generale

Pellosio Pietro (Biella).

Consiglieri di Sconto

Allasia comm. Filib., p. Vitt. Em. I, 10.
Corinaldi cav. Cesare, v. Quintino 19.
Gonella comm. avv. Alb., v. Vanchiglia 4.
Guillot cav. Stefano, c. Siccardi 47.
Planta Rodolfo.
Maspero cav. Gius., Val Salice.
Moris cav. Alfonso.
Motta cav. Giacomo.
Rizzetti cav. Spirito, p. Solferino 1.
Poma Cipriano, v. Donati 12.
Zanaroli cav. Egidio, c. Oporto 26.
De Regibus cav. Federico, v. Plana 5.

Direzione.

Jannaccone comm. Nicola, *Direttore*, via Bonafous 2
Rao-Torres Gaetano, *Segretario*.

Contabilità.

Novelli Ernesto, *Ragioniere capo.*
Marenco Leone, *Ragion. dei conti correnti*

Cassa.

Capuano Guglielmo, *Cassiere principale.*
Ferraioli Alberto, *Aiuto-Cassiere.*
Cagnoli Evasio, *Contatore.*
Quaglia Luigi, *id.*

Applicati

De Cesare Alberto. Arduino Vincenzo.
Quaglia Guglielmo. Troise Pietro.
Romano Alberto. Garelli Bartolomeo.
Gravier Luciano. Cossard Ferdinando.
Della Monica avv. Vincenzo.

Ufficio delle sete

Barberis cav. Giulio, *agente magazziniere.*
Corinaldi cav. Cesare, *deleg. della Camera di Commercio.*

Stanza di Compensazione.

Delegato dalla camera di comm. ed Arti
Corinaldi cav. Cesare.

Comitato di vigilanza

Jannaccone comm. Nicola, *Presidente.*
Blanc cav. Giulio. *Membro.*
Deregibus cav. Federico, *id.*
Donn cav. Giovanni, *id.*
Gonella comm. Alberto, *id.*
Grasso Vittorio, *id.*
Giaccone Vittorio, *id.*
Morelli Gustavo, *id.*
Velasco Luigi, *id.*

Operazioni di lite

Barberis cav. Giulio, *Agente magazz.*
Imoda Camillo, *Aiuto magazz.*

Operazioni del Banco di Napoli.

Il Banco di Napoli sconta: 1. Buoni del Tesoro. 2. Lettere di cambio commerciali. 3. Assegni bancari (chèques). 4. Note di pegno. 5. Cedole d'interessi.

La scadenza massima dei recapiti non può superare quattro mesi dalla data dell'operazione di sconto. La scadenza minima per quelli pagabili su piazza deve essere di cinque giorni, per quelli fuori piazza di dieci giorni.

Il netto prodotto dei recapiti scontati viene accreditato subito al cedente in conto corrente disponibile, sul quale egli può emettere assegni bancari a favore proprio o di terzi fino a covertura del suo credito.

Accetta effetti all'incasso a determinate condizioni pagabili su tutte le piazze bancabili.

Emette vaglia gratuiti pagabili da tutti gli stabilimenti del Banco, e dai suoi corrispondenti, che possono servire in tutte le transazioni private, con la girata a tergo, od anche la sola firma.

Emette fedi di credito gratuite, trasmissibili per semplice girata o condizionatamente. La condizione sospende il pagamento da parte del Banco finchè non sia dimostrato l'adempimento di essa.

Concede anticipazioni: *a*) Su titoli dello Stato o dallo Stato garantiti. — *b*) Su cartelle fondiarie. — *c*) Su sete gregge e lavorate in organzino e trame sulle fedi di deposito bozzoli (warrants) dei magazzini generali.

Accetta depositi di somme in conto corrente fruttifero, depositi di titoli e valori a custodia in pacchi chiusi od aperti.

Trae delegazioni telegrafiche su tutte le sue sedi e Succursali mediante mite provvigione.

Compra e vende titoli per conto terzi.

Gerisce la stanza di compensazione.

Banca Commerciale Italiana

(Società Anonima)

Capit. Soc. L. 60,000,000 interamente versato.

Sede Centrale: MILANO

Sedi: Firenze, Genova, Napoli, Roma, Torino, Venezia

Succursali: Bergamo, Livorno, Messina, Savona, Pisa.

Sede di Torino: Via Santa Teresa 9.

Oltre alle Operazioni e Servizi che fanno le principali Banche, apre:

Conti correnti 2 % con prelevamento di L. 5000 a vista; somme maggiori con un preavviso di un giorno per ogni L. 8 00;

2 % con prelevamento di L. 1000 a vista; somme maggiori con un preavviso di un giorno per ogni L. 1000; e fa servizio di *Cassette chiuse* per la custodia di valori e oggetti preziosi. L'abbonamento alle Cassette è annuale e il pagamento anticipato, con decorrenza dal 1° Gennaio al 31 Dicembre. Avvenendo l'abbonamento nel primo semestre, il corrispettivo verrà pagato per l'intera annata; avvenendo nel secondo semestre, verrà pagato la sola metà del corrispettivo annuale. I depositanti avranno la disponibilità delle loro Cassette unicamente nei giorni non festivi dalle ore 9 1/2 ant. alle 5 1/2 pom.

Il corrispettivo annuale per l'uso delle Cassette viene stabilito in:

L. 25 per quelle di formato piccolo
» 50 » » » » medio
» 75 » » » » grande.

Consiglio d'Amministrazione

Presidente

Sanseverino-Vimercati conte Alfonso, Senatore del Regno.

Vice presidenti

Noetzlin Edoardo, consigliere d'amministrazione della Banque de Paris et des Pays Bas di Parigi.
Winterfeldt Max, Socio Gerente della Berliner Handels-Gesellschaft di Berlino.
Blum Giulio, Pascià, Dirett. dell'I. R. Priv. Stabil. Austriaco di Credito per il commercio e l'Industria di Vienna.

Consiglieri

Aregg-Arter Carlo, Pres. della Société de Crédit Suisse di Zurigo.
Arnstaedt G. W., Dirett. della Dresdner Bank di Dresda.
Bauer Maurizio, Dirett. del Wiener Bank-Verein di Vienna.
Basso Marco, Dirett. Assic. gen. di Venezia.
Bigatti Ambrogio (Milano).
Canzi Luigi (Milano).
Consiglio Davide, Senatore del Regno.
Di Montagliari marchese Giovanni.
Finaly Ugo.
Florio Ignazio, Capo della Casa I. e V. Florio di Palermo.
Riempf Giovanni, Dirett. della Bank für Handel & Industrie di Berlino.
Klein Adolfo, Consigliere Generale della Banca Anglo-Austriaca di Vienna.
Oppenheim barone Alberto, della Casa Sal. Oppenheim Jun & C. di Colonia.
Piaggio Erasmo, Senat. del Regno, Amm. Deleg. della Navigaz. Gener. Italiana.
Pollone comm. Eug., consigliere d'amministrazione delle Soc. per le ferrovie del Mediterraneo.
Raggio conte Edilio, Deput. al Parlam.
Rossi conte Gerolamo, Senat. del Regno.
Schoeller Aless., socio Ger. della Direction der Disconto-Gesellschaft di Berlino.
Schwabach Paolo, della Ditta S. Bleichröder di Berlino.
Selve comm. Feder., della Ditta Fratelli Selve di Donnaz.
Siccardi avv. comm. Ferdinando, Ammin. Delegato della Cartiera Italiana.
Stern Edgardo, della Casa A. J. Stern e C. di Parigi
Thors Gius. Enrico, Dirett. della Banque de Paris et des Pays Bas di Parigi.
Turrettini Alberto, Amministr. Delegato dell'Union Financière di Ginevra.
Wallich Ermanno, consigl. d'Amministr. della Deutsche Bank di Berlino.

Sindaci effettivi

Allocchio dott. Stef. Sacchi rag. Guido.
Besozzi cav. Alessandro.

Sindaci supplenti

Beccaro Gio. Batt. Serina dott. Gerol

Direzione centrale

Joel comm. Otto (Milano).
Weil cav. uff. Federico (Milano).
Casanova cav. uff. Franc., v. Finanze 7.
Sahadun Giuseppe.

Direzione della Sede di Torino

Direttori

Gianzana Mino, v. Bricherasio 18.
Molinari Gius., v. Magenta 2.

Vice-direttori

Rol avv. Vittorio, v. S. Teresa 11.
Lavista Ettore, c. Re Umberto 37.

Procuratori

Pilotti Evasio.
Martinetti rag. Andrea, v. Cernaia 20.
Bertoldo Paolo, c. Siccardi 26.
Valente Italo, c. Vitt. Em. II, 59.

Banco di Sconto e di Sete in Torino

(Società Anonima)

Capitale statutario .... L. 20,000,000
Emesso e versato..... » 46,000,000

Via Alfieri 15.

Ufficio cambio: Via Roma 28.

Agenzie: **Genova, Pinerolo, Alessandria e Cuneo.**

Orario: La Cassa è aperta dalle ore **10** alle **16**. Il servizio delle cassette chiuse comincia alle **9** e finisce alle **17**.

Presidente

Noël Octave (Parigi).

Vice-presidente

Cattaneo comm. Roberto, v. Ospedale 51.

Consiglieri

Andreae Corrado Rapallo).
Boffinet Albert (Parigi).
Borghese princ. don Giovanni (Parigi).
Brettauer Lodovico (Parigi).
Cassinis ing. Giacinto, v. Bogino 25.
Ceriana Mayneri cav. Michele, v. Maria Vittoria 4.
Fenolio comm. ing. Michele, v. Principe Amedeo 34.
Jollivet Gaston (Parigi).
Modugno Michele (Parigi).
Pantaleoni prof. Maffeo (Roma).
Pariani cav. Piero, c. Oporto 28.
Sacerdote cav. Ezechia, v. Maria Vitt. 26.

Sindaci effettivi

Aymonino cav. uff. Aless., v. Roma 4.
Barberis cav. Giulio, v. Cavour 8.
Belloni Gaetano (Milano).
Le Henry (Parigi)
Rebora cav. Emilio (Genova).

Sindaci supplenti

Beria cav. Luigi, v. Bogino 2.
Vagnone Alberto (Pinerolo).

Banco di Roma (Sede centrale in Roma)

(Società Anonima)

Capit. Soc. L. 40.000.000 interamente versato.

Sedi: Genova – Torino

Succursali: Albano Laziale, Corneto Tarquinia, Frascati, Frosinone, Palestrina, Siena, Tivoli, Viterbo

Sede di Torino: Via S. Teresa 20
(Palazzo Provana di Collegno).

Comitato di Vigilanza

Cattaneo cav. prof. avvoc. Riccardo, via S. Dalmazzo 28.
Bianco Annibale, v. Madama Cristina 34.
Schiapparelli cav. dott. Emilio, v. Alfieri 7.
Oreglia di S. Stefano nob. avv. Pio, via Montecuccoli 7.
Biglia cav. Celestino, v. Massena 20.

Direttore

Sassoli cav. Arturo, v. S. Quintino 18.

Procuratori

Angelici Renato, v. S. Teresa 20.
Stoffel Arrigo, v. S. Teresa 2.
Real Virgilio, v. Ospedale 14.

Banca Industria e Comm. (*fallita*).

Via Garibaldi 21.

Gitti prof. cav. rag. Vincenzo, *Curatore.*

Delegazione di Sorveglianza

Banca d'Italia, Sede di Torino.
Banco di Napoli, id.
Bolmida avv. Carlo.
Bocca cav. Francesco.
Dusio avv. cav. Ettore, *Giudice delegato.*

Cassa Depositi e Prestiti

presso l'*Intendenza di Finanza*
Via Bogino 6.

Banca Cooperativa degli Impiegati

Soc. Anonima con capitale illimitato
(in liquidazione)
Sentenza del Tribunale 27 giugno 1894.
Via Stampatori 4.

Perussia cav. rag. Giuseppe, *Liquidatore.*

L'Unione

Banca Cooperativa di Credito
Società Anon. a capitale illimitato
Via Venti Settembre 76.
Orario: Tutti i giorni feriali dalle **10** alle **16**.

Consiglio d'Amministrazione.

Presidente
Caligaris avv. Gustavo, v. Corte d'App. 2.
Vice-presidente
Vogliotti Gio., c. Valentino 10.
Consiglieri
Alloatti Gio., v. Baretti 36.
Gnavi prof. Francesco (Caluso).
Pezzi Bartolomeo, v. Duchessa Iolanda 5.
Crotti Paolo, v. Cavour 1.
Visetti Carlo, v. Cibrario 27.
Besozzi cav. Gius., p. Venezia 3.
Mosso Carlo, v. Bellezia 7.
Sindaci effettivi
Oreglia di S. Stefano Barone avv. Pio v. Montecuccoli 7.
Pecchio dott. Giov., v. Venti Sett. 56.
Montecucchi geom. Pietro, v. Venti Sett. 30.
Sindaci supplenti
Pellino Carlo, v. Bellezia 7.
Pezza Enrico, v. Cavallerizza 2.
Probi-viri
Franchi prof. Evasio, v. della Rocca 21.
Mayneri bar. Gius., v. Brofferio 1.
Scala cav. avv. Stef., v. Princ. Amedeo 26.
Direttore
Druetti Giov., v. Stampatori 2.
Segretario Contabile
Suppia Gius., v. Pastrengo 19.
Cassiere
Alloatti Edoardo, v. Nizza 25.

Banca Cooperativa Operaia

(Società Anonima con capitale illimitato)
con depositi a risparmio
approvata con Decreto del Tribunale 5 Maggio 1883.
Corso Siccardi 12
presso l'Associaz. Gen. degli Operai.
Orario: Dalle ore **10** alle **16** nei giorni feriali e dalle **9** alle **11** nei giorni festivi.

Presidente
Patarchi Filippo, c. Valdocco 1.
Vice-presidente
Rolandi Ernesto, c. Valentino 3.
Amministratore delegato
Perroncito Anselmo, v. Roma 34.
Consiglieri
Allocco Gius., v. Moncalieri 31.
Baglione Ant., c. Oporto 15.
Carrera Luigi, v. S. Chiara 68.
Ferraris Giorgio, v. Principi d'Acaia 51.
Ferri Pietro, v. dei Mille 20.
Padrini Gius., v. Cibrario 33.
Ruffa Nicola, v. Nizza 31.
Sindaci
Techer Ettore, v. Madama Cristina 27.
Neirotti Cesare, v. Alfieri 9.

Cassa Cooperativa di piccolo credito

(Società Anonima a Capitale illimitato)
Sede sociale: via Arcivescovado 12
(Palazzo Arcivescovile)
Succurs. in **Saluzzo, Cuneo** e **Mondovì**.
Premiata all'Esposizione Arte Sacra 1898

La Cassa Cooperativa di Piccolo Credito venne costituita in Torino per atto pubblico in data 12 maggio 1889 e autorizzata dal Tribunale Civile di Torino con decreti 5 giugno 1890, 25 maggio 1891 e 20 gennaio 1895, con lo scopo di agevolare il piccolo risparmio e accordare sconti di effetti, sovvenzioni e prestiti agli azionisti.

Orario. — La Cassa è aperta dalle ore **10** alle **15**. L'Ufficio è aperto dalle ore **8.30** alle **18** di tutti i giorni non festivi, e nei giovedì la Cassa è aperta dalle ore **20** alle **22**.

Presidente
Della Valle Gius., c. Vittorio Em. II, 104.
Vice-presidente
Bertucci conte Odoardo, v. Lagrange 25.
Membri
Idalgi Atanasio, v. Nizza 95.
Lovera di Maria conte Stanislao (Saluzzo).
Caviglia ing. Angelo (Cuneo).
Gamiglio Edoardo, v. Lagrange 21.
Faroppa Luigi, v. S. Quintino 60.
Sartorio Carlo, v. del Carmine 6.
Dalmazzo Giuseppe, v. Martinetto 12.
Sindaci
Dogliani Pietro, v. Arcivescovado 1B.
Lavagna avv. Luigi, v. Bellezia 7.
Ferrari di Celle avv. Federico, *Direttore*
Segretariato del Popolo, v. Bogino 12.
Probiviri
Gastaldi teol. prof. Gio., v. Rocca 34.
Invrea avv. Franco, v. Perrone 10.
Marsengo Raimondo, v. Tiziano 45.
Cassiere
Marchesi Pietro (Barriera di Casale).
Contabile
Molino Giuseppe, v. Piazzi 4.

Credito Popol. Agric. Commerc.

(Società Anonima Coop. a capitale illimitato)
Via Pietro Micca 17.

Ha per iscopo di venire in aiuto dell'agricoltura, del commercio, dei prodotti del suolo e delle modeste industrie; essa è duratura per anni 50. — Il capitale sociale è costituito dalle azioni nominative di L. 50 caduna, dalla riserva e da sopravvenienze. — L'Amministrazione spetta ad apposito Consiglio composto di cinque membri che durano in carica quattro anni. — La rappresentanza della società è affidata ad un Direttore scelto dal Consiglio d'amministrazione.

Badanelli avv. cav. Bernardo, *Amministratore delegato.*
Dusnasi rag. Arturo, *Segretario.*

Cassa Cooperativa di risparmio e previdenza

fra impieg., professionisti e negozianti
Via Goito 1.

Costituita legalmente il 1 luglio 1899 allo scopo di procurare il credito e favorire il risparmio fra i soci, assicurare un assegno in caso di morte da L. 100 a 5000, promuovere e favorire nuove cooperative per migliorare le condizioni dei soci, facilitare l'acquisto delle merci e delle derrate a minimi prezzi, con biglietti fiduciari. La Società s'interdice ogni atto politico e religioso

Presidente
Adorni dott. cav. Nicolò, v. Massena 20.
Vice-presidente
Salchi Vittorio, v. Massena 51.
Consiglieri
Rocci Vittorio, v. Baretti 36.
Ponti Gio., v. Roma 33.
Moriondo Bernardo, v. della Rocca 2.
Negro Camillo, v. S. Secondo 66.
Raby avv. Luigi, v. Andrea Provana 3.
Ruffa Nicola, v. Nizza 31.
Vietti Attilio, Galleria Geisser.
Sindaci effettivi
Calvi G. Battista, v. Mazzini 52.
Tommasi Enrico, v. S. Secondo 45.
Janetti Pietro, v. della Zecca 15.
Probiviri
Cavallero cav. dott. Gaspare, v. Madama Cristina 9.
Cortassa cav. Gio., v. S. Quintino 36.
Scarfiotti cav. avv. Lodovico, v. Magenta 21.

Banca Tiberina (*in liquidazione*)

con sede in **Roma**. – *Agenzia in* **Napoli**.
Rappr. in **Torino**.

Liquidatore
Verazzi cav. Carlo (Roma).
Liquidatore supplente
Aschieri avv. Ildebrando (Roma).
Sindaci
Arcozzi-Masino cav. avv. Fulvio, corso Palestro 5.
Bona comm. Carlo (Roma).
Grillo cav. Carlo (Roma).
Sindaci supplenti
Casana cav. Augusto, v. Montebello 26.
Ruffoni rag. Ugo (Roma).

Banca di Torino (*in liquidazione*)

22 – Piazza Solferino – 22

Liquidatore
Marangoni avv. Aless., c. Re Umberto 8.
Commissione di liquidazione
Casana bar. avv. Ernesto, v. dei Mille 22.
Ceriana comm. ing. Franc., v. Lagrange 3.
Donn cav. Gio., v. S. Tommaso 28.
Pollone comm. Eugenio, c. Siccardi 21.
Pariani cav. Piero, c. Oporto 28.
Belloni Gaetano (Milano).
Sindaci
Fasola cav. Ernesto, v. Maria Vitt. 52.
Sacerdote cav. Ezechia, v. Maria Vitt. 46.
Enrico cav. avv. Paolo, c. Palestro 9.

Viaggiatori!
NUOVA TARIFFA DEI BIGLIETTI FERROVIARI
da **TORINO** (Porta Nuova) per tutte le Stazioni di Ferrovie e Laghi d'Italia
andata in vigore il 10 Settembre 1900
a termine delle Istruzioni (n. 80) della Direzione Gen. delle Ferrovie del Mediterraneo (17 Agosto 1900).
Prezzo L. **1,25.** Presso le Librerie G. B. Paravia e C.

ROSSI avv. comm. TEOFILO
Deputato al Parlamento.
Presid. della Camera di Commercio ed Arti

Istituti e Società
industriali, commerciali ed agricole

Camera di Commercio ed Arti
Via dell'Ospedale 28.

Orario: Aperta dalle 9 alle 17,30.

Presidente

Rossi comm. avv. Teofilo, Deputato al al Parlamento, c. Vitt. Em. II, 44.

Vice-Presidente

Serralunga cav. uff. Giambattista (Biella).

Membri in carica
pel quadriennio 1899-1900-901-902.

Locarni arch. prof. comm. Giuseppe (Vercelli).
Corinaldi cav. Cesare, v. S. Quintino 19.
Rognone cav. uff. Carlo, v. Ospedale 36.
Parodi Eugenio, ☎ (Pinerolo)
Bocca avv. Ferdinando, v. Alfieri 19.
Giorgis cav. Camillo, v. Broffferio 1.
Sacerdote Leone, v. Garibaldi 4.
Pellosio Pietro (Biella)
Tedeschi Giacobbe (Vercelli).
Aymonino cav. uffiz. Alessandro, corso Princ. Oddone 39.
Visconti rag. cav. Angelo, c. Vinzaglio 45.

Membri in carica
pel quadriennio 1901-02-03-04.

Rossi avv. comm. Teofilo, Deputato al Parlamento, c. Vitt. Em. II, 44.
Bona cav. uffiz. Basilio (Caselle Torinese).
Sclopis ing. Vitt., ☎, v. Davide Bertolotti 2.
Serralunga Gio. Batt., uffiz. ☎ (Biella).
Bellia cav. uffiz. Celestino (Pettinengo).
Valenzano cav. Efisio, v. Cavour 8.
Rey Giacomo, uffiz. ☎, v Cavour 35.
Cerino-Zegna comm. Ant., c. Beccaria 2.
Giretti avv. Edoardo (Bricherasio).
Berzia cav. Pietro, v. Tarino 8.

Commissioni permanenti pel 1902

Commissione dei conti

Rey cav. uff. Giacomo, predetto.
Rognone cav. uff. Carlo, id.
Corinaldi cav. Cesare, id.
Bocca avv. Ferdinando, id.
Aymonino cav. uff. Aless., id.

Deputazione di Borsa.

Maspero cav. Gius., *presidente*, Val Salice.
Giretti avv. Edoardo, *vice-presid.*, predetto.
Franco Franc., v. Alfieri 4.
Donn Giorgio, v. S. Tommaso 28.
Giorgis cav. Camillo, predetto.
Pellosio Pietro, id.
Colombo Moise (Vercelli).

Commissione per le attribuzioni di Dogana e sui Magazzini Generali

Valenzano cav. Efisio, predetto.
Sclopis cav. ing. Vittorio, id.
Visconti rag. cav. Angelo, id.
Bona cav. uffiz. Basilio, id.
Rognone cav. uff. Carlo, id.
Corinaldi cav. Cesare, id.
Cerino-Zegna comm. Ant., id.
Berzia cav. Pietro, id.

Commissione per le attribuzioni relative alla giurisdizione commerciale

Valenzano cav. Efisio, predetto.
Tedeschi Giacobbe, id.
Bellia cav. uff. Celestino, id.
Corinaldi cav. Cesare, id.
Parodi cav. Eugenio, id.
Giretti avv. Edoardo, id.
Sacerdote Leone, id.
Bocca avv. Ferdinando, id.
Berzia cav. Pietro, id.

Commissione sui pubblici servizi di trasporti e di corrispondenze

Valenzano cav. Efisio, predetto.
Sclopis ing. cav. Vittorio, id.
Bellia cav. uff. Celestino, id.
Sacerdote Leone, id.
Corinaldi cav. Cesare, id.

Commissione per l'istruzione commerciale ed industriale

Tedeschi Giacobbe, predetto.
Rognone cav. uff. Carlo, id.
Parodi cav. Eugenio, id.
Giretti avv. Edoardo, id.
Pellosio Pietro, id.
Bocca avv. Ferdinando, id.
Aymonino cav. uff. Aless., id.

Commissione per il Museo Commerciale.

Valenzano cav. Efisio, predetto.
Rey cav. uff. Giacomo, id.
Visconti rag. cav. Angelo, id.
Giretti avv. Edoardo, id.
Bona cav. uff. Basilio, id.
Cerino-Zegna comm. Ant., id.
Aymonino cav. uff. Alessandro, id.

Delegati camerali nelle Commissioni e nei Consigli seguenti:

Commissione di 2ª istanza per l'applicaz. delle imposte dirette.

Corinaldi cav. Cesare, *Commiss. effettivo*, predetto.
Bocca avv. Ferdin., *commiss. supplente*, predetto.

Giunta di vigilanza sugli Istituti Industriali e Professionali

Torino Aymonino cav. uff. Alessandro.
Vercelli Fortina cav. Luigi
Pinerolo Parodi cav. Eugenio.

Consiglio di perfezionamento della Scuola Professionale di Biella

Serralunga cav. uff. Gio. Batt.

Consiglio direttivo dell'Associaz. serica

Giorgis cav. Camillo, predetto.

Consiglio gen. del Banco di Napoli

Pellosio Pietro, predetto.

Consiglio superiore industr. e commercio

Serralunga cav. uff. G. B., predetto.

Collegio dei Periti per la risoluzione delle controversie doganali

Rizzetti comm. Carlo, deputato al Parlamento, c. Vinzaglio 35.

Comm. aggiudicatrice premi Weill-Weiss

Bocca avv. Ferdinando, predetto.

Consiglio d'amministraz. dell'Istituto Pacchiotti di Giaveno

Rossi avv. comm. Teofilo, predetto.

Membro del Consiglio d'Amministrazione dell'Istit. Internazionale Italiano

Bocca avv. Ferdinando, predetto.

Membri della Giunta direttiva del R. Museo Industr. Italiano

Visconti cav. rag. Ang., c. Vinzaglio 45.
Rognone cav. uff. Carlo, predetto.

Delegati nella Commissione pel premio Galileo Ferraris

Sclopis ing. cav. Vittorio, predetto.
Rognone cav. uff. Carlo, id.
Sacerdote Leone, id.

Commiss. di sorvegl. Gabinetto d'assaggi delle carte e materie affini

Rognone cav. uff. Carlo, predetto.

Consiglio di vigilanza della stanza di compensaz presso il Banco di Napoli, sede di Torino.

Corinaldi cav. Cesare, predetto.

Consiglio Direttivo Unione Camere di Commercio Italiana 1902.

Rossi avv. comm. Teofilo, predetto.

Impiegati.

Segreteria della Camera di Commercio

Dogliotti avv. Casimiro, ✱, *segr.-tesoriere*, v. Ospedale 28.
Bravo Vitt., 1° *appl.*, v. Carlo Alb. 24*bis*.
Gili Ant., 2° *appl.*, v. della Rocca 36.
Rabachino Gio., 3° *appl.*, v. S. Teresa 24.
Dematteis Mario, 4° *appl.*, v. S. Massimo 47.
Ripamonti G. B. Alessandro, 5° *appl.*, via dei Fiori 34.
Solero Bern., *usciere*, v. Ospedale 28.
Marletto Francesco, *inserviente*, v. Maria Vittoria 28.
Ferrero Spirito, *inserviente*, c. Palestro 9.
Orecchia Franc., c. Oporto, 13.
Gili G.B., *guarda portone*, v. Ospedale 28.

R. Museo Commerciale
Via Ospedale 28

Il R. Museo Commerciale è posto dal 1° luglio 1894 sotto la direzione della Camera di Comm. di Torino.

È suo scopo promuovere ed agevolare l'iniziativa dei commercianti negli scambi coll'estero sia per la importazione di materie prime, come per la esportazione di manufatti nazionali in concorrenza, sulle diverse piazze, dei prodotti similari di altri Stati.

A conseguire questo intento il R. Museo commerciale compie le seguenti funzioni:

a) raccoglie campioni di materie prime e di merci lavorate divise in tre sezioni: prodotti lavorati di maggior consumo sui mercati esteri, materie prime estere, prodotti di fabbricaz. italiana;

b) richiama l'attenzione dei produttori nazionali sovra i campioni esteri di mano in mano che gli pervengono, fornendo intorno ad essi tutti i dati possibili;

c) avverte i produttori interessati della richiesta di speciali produzioni sui mercati esteri e delle condizioni di smercio;

d) richiama l'attenzione dei visitatori del Museo — esteri o grossi esportatori — sui campioni di produzione nazionale raccolti nel Museo;

e) fornisce colla massima sollecitudine ai produttori e commercianti italiani, tutte le notizie, che gli sono chieste, concernenti i mercati stranieri, i prodotti d'importazione, le materie prime, le tariffe di trasporto per terra e per mare, le case commerciali estere, ecc., ed alle case commerciali e di rappresentanza all'estero le notizie sui prodotti nazionali atte a favorirne l'esportazione;

f) agevola il concorso dei fabbricanti nazionali alle esposizioni meritevoli d'appoggio ed anche promuove quelle che paiono opportune.

g) informa i produttori nazionali degli appalti di forniture banditi in Italia ed all'estero;

h) cura la diffusione delle notizie utili all'industria ed al commercio, ed acconcia a sviluppare l'esportazione dei prodotti nazionali.

Orario: Il R. Museo commerciale è aperto tutti i giorni feriali dalle 9 alle 12 e dalle 14 alle 18.

Direttore
Palestrino comm. avv. Paolo, v. Massena 4.

Segretario-Bibliotecario
Gulinelli cav. avv. Albino, v. S. Secondo 14.

Primo commesso
Gambini Massimo, v. Silvio Pellico 17.

Inserviente
Furletti Gio., c. Vitt. Em. II, 17.

Ruolo dei Traduttori
deposto presso la Camera di Commercio.

Armissoglio avv. Francesco, *dall'inglese*, v. delle Scuole 11.
Bauer Adolfo, *dal francese, inglese e tedesco*, v. Roma 28.
Cavallo Natale, *dal tedesco*, via Passalacqua 4.
Cucca-Mistrot cav. Piero, *dal francese*, v. della Zecca 10.
Müller cav. Franc., *dal francese, inglese e tedesco*, v. S. Francesco da Paola 6.
Revel Luigi, *dal francese e inglese* (Torre Pellice).
Vesin Rosalia, *dal francese, inglese e tedesco*, c. Vinzaglio 19.

Borsa di Commercio.
Via Ospedale 28.

Sindacato di Borsa.
Presidente
Moriondo Gius., ⊜, agente di cambio.

Vice-Presidente
Soldati Gius., mediatore per le sete.

Segretario
Velasco Luigi, agente di cambio.

Membri
Curioni cav. Augusto, agente di cambio.
Deregibus cav. Federico, id.
Morelli Gustavo, id.
Ovazza Ernesto.
Gatti Ernesto, mediatore per le sete.
Rosso Augusto, id.

Agenti di Cambio (vedi pag. 197)

Mediatori per le Sete (vedi pag. 197)

Mediatori d'affari (vedi pag. 307)

Mediatori in Cereali (vedi pag. 360)

Magazzini Generali (Docks)
con Dogana annessa (Anno XXV)
Via della Cernaia 29.

Nei Magazzini Generali si ricevono in [illegible] merci nazionali in franchigia di dazio.

L'Ufficio dei Magazzini Generali rilascia [illegible] deposito (Warrants) ai depositanti che glielo [illegible] domanda. Le merci nei Magazzini Generali [illegible] distinte con un numero d'ordine senza indicazione di nome.

I Magazzini Generali sono posti alla dipendenza della Direzione del Dazio (Municipio), v. Bellezia 6.

Società Anonima per la condotta di Acque potabili
IN TORINO.

Capitale nominale ..... L. 8,000,000
Emesso e versato ..... L. 6,000,000
Corso Re Umberto 9.

Assemblea generale
Presidente
Cantono di Ceva march. Gio. (Vercelli)

Vice-presidente
Avogadro di Collobiano conte Ferdin., Senatore, p. S. Carlo 10.

Segretario
Valerio ing. cav. Cesare, v. Stampatori 21.

Consiglio d'Amministrazione
Presidente
Cattaneo comm. Roberto, v. Ospedale 51.

Vice-presidente
Ceriana comm. ing. Franc., p. Solferino 11.

Consiglieri
Del Carretto di Balestrino march. Domenico (Genova).
Astori avv. Luigi (Castelletto Scazzoso).
Torta Secondo, p. Vitt. Em. I, 12.
Rebaudengo conte avv. Eugenio, ✻, via Carlo Alberto 40.
Carrara avv. Franc., c. Re Umberto 12.
Cisa Asinari di Grésy marchese Aless., v. Nizza 21.
Franco Franc., v. Alfieri 4.

Sindaci effettivi
Piumato Antonio, v. Po 39.
Bollero avv Guido, v. Carlo Alberto 35.
Aymonino cav. uff. Alessandro, v. Roma 4.

Sindaci supplenti
Vallinotti Camillo, p. Statuto 10.
Masenza avv. Arturo, v. Roma 20.

Direttore
Francesetti di Mezzenile ing. Carlo, via Consolata 11.

Ufficio di Segreteria.
Segretario della Direzione
Re[illegible] avv. Giusto, v. Ottavio Revel 17.

Applicati
Lavarino Pietro, v. Mazzini 34.
Giannotti Giuseppe, v. Venti Settembre 27.

Ufficio Tecnico
Ingegnere Capo
Cavalli ing. Pietro Luigi, v. Roma 20.

Ingegneri assistenti
Gabrielli ing Gio., c. Re Umberto 42.
Caselio ing. Giacomo, c. Vitt. Em. II, 41.

Aiutanti Ingegneri
Veglione geom. Luigi, v. Po 42.
Bertolone geom. Pietro, v. Milano 20.

Ufficio di Contabilità
Capo Contabile
Carossio Bartolomeo, v. Saluzzo 21.

Contabile
Albera Michele, v. Arsenale 14.

Cassiere
Cerrato Giacinto, via Artisti 13.

Compagnia Anonima d'Assicurazione contro i danni degli incendi
e rischi accessori a premio fisso
Capitale versato L. 4,125,000
Via Maria Vittoria 18, palazzo proprio

Consiglio d'Amministrazione
Presidente
Pollone comm. Eugenio, della Banca frat. Marsaglia e C., c. Siccardi 21.

Amministratori
Marini avv. Enr., possid., v. Cernaia 16.
Meille Paolo, ✻, comm. ⊜, possidente, vice-console dei Paesi Bassi, c. Vitt. Em. II, 97.
Vallero cav. Pier Amedeo, della Banca fratelli Marsaglia e C., v. Sacchi 2.
Gandolfi Achille, della Ditta Gandolfi e Ottino, v. Mad. Cristina 9.
Capriolo cav. Eman., della Banca C. Capriolo e C., v. Arcivescovado 10.
Gonella comm. avv. Alberto, della Banca Ruster e C., v. Vanchiglia 4.
Barbaroux Emilio, della Banca Barbaroux padre e figlio, v. Ospedale 1.

Sindaci
Mancio Camillo, c. Oporto 37.
Rocca ing. Alfredo, c. Vitt. Em. II, 36.
De-Martini Carlo G., della Banca Mana e De-Martini, c. Vitt. Em. II, 80.

Direttore
Brocchi comm. Luigi, v. Mazzini 58.

Vice-Direttore
Brocchi cav. Augusto, v. Mazzini 58.

Società Finanziaria Indust. Torinese
(Società Anonima)
Cap. Sociale L. 2,500,000 interamente versato.
Via Alfieri 15
Palazzo del Banco di Sconto e Sete.

Presidente
Cattaneo comm. Roberto, v. Ospedale 51.

Vice-presidente
Rebaudengo conte avv. Eug., v. Carlo Alb. 40

Consiglieri
Arcozzi-Masino cav. avv. Fulvio, corso Palestro 5
Losio cav. ing. Carlo, c. Re Umberto 2.

Segretario
Canonica avv. Paolo, v. Garibaldi 47.

Sindaci
Boarelli nob. Tomm., v. Andrea Provana 3.
Casana cav. Augusto, v. Montebello 26.
Core prof. Carlo, v. Bogino 34.

Società di Risanamento e Costruzioni
(Anonima)
Capitale Sociale versato L. 1,638,000
Via Venti Settembre 58.

Presidente
Siccardi comm. avv. Ferdinando, v. San Francesco da Paola 12.

Consiglieri
Barbaroux Emilio, v. Ospedale 1.
Carasso cav. Luigi, v. Carlo Alberto 9.
Donn cav Giovanni, v. S. Tommaso 28.
Guillot Stefano, v. Assietta 57.
Pennazio Gio. Ant., v. Ospedale 1.

Amministratore delegato
Losio cav. ing. Carlo, c. Re Umberto 2.

Sindaci
Luchino Gius., v. S. Franc. da Paola 12.
Musso Cesare, v. Burdin 6.
Villata Gius., v. Arcivescovado 2.

Società *La Cooperante* per Costruzione di Abitazioni Operaie
Sede sociale
Angolo c. Reg. Margh. 3 e Lungo Po.

Posta sotto la presidenza onoraria di S. A. R. il Principe di Napoli, fu riconosciuta giuridicamente con decreto del Tribunale Civile in data 25 settembre 1888, e premiata con diploma d'onore e medaglia d'argento all'Esposizione operaia 1890.

Uberto Enrico, *Presidente.*
Gastino Vincenzo, *Vice-Presidente.*
Viret Celestino, *Segretario.*
Cellaro Gius *Vice-Segretario.*
Marchese Luigi, *Consigliere.*
Baroschi Gius., *id.*
Raimarf Anselmo, *id.*
Piolatto Alessandro, *Sindaco.*
Prato Luigi, *id.*
Deyme Desiderato, *id.*

NB. Tutti i componenti l'amministrazione abitano alle case operaie corso Regina Margherita 3.

Soc. Anon. *Elettricità Alta Italia.*

Capitale Sociale . . . . . L. 45,000,000
Id. id. versato » 40,000,000
Via Arsenale 21.

Officina di produzione: via Bologna.
Rimesse Tramvie elettr.: via Napione.

Presidente
Cattaneo comm. Roberto, v. Ospedale 51.

Vice-presidenti
Dreyfus-Brodsky Jules (Basilea).
Ceriana comm. ing. Franc., p. Solferino 11.

Consiglieri
Budde dott. prof. E. A. (Charlottenburg).
Schwieger ing. Heinrich (Berlino).
Koechlin-Hoffmann R. A. (Basilea).
Sarasin-Iselin Alfred (Basilea).
Vicarino ing. Cesare (Basilea).
Breul ing. Justus (Basilea).
Usteri-Pestalozzi E., colonnello (Zurigo).

Sindaci
Fissat ing. dott. E. (Basilea).
Ferrero avv. cav. Giac. Ant., via della Consolata 5
Griot von Salis E. (Zurigo).

Direttore tecnico
Schultz ing. cav. Giorgio, v. Arsenale 21

Direttore amministrativo
Arcozzi-Masino cav. avv. Fulvio, corso Palestro 5.

Società Torinese di Tramvai e Ferrovie Economiche

Sede: Torino
Capitale versato Lire 5.250.000
Direzione: Corso Reg. Margherita 114.
Linee a **Trazione elettrica** v. Elenco p. 453.
Rete a vapore
Stazione di partenza, via Sacchi 1.
Ufficio e Staz. merci, via Sacchi 50.
Linee ..... Piossasco-Cumiana-Pinerolo. Orbassano-Trana-Giaveno. Stupinigi-Vinovo.

Presidente
Colla avv. cav. Luigi, v. delle Scuole 9.

Vice-presidente
Köhn ing. Teodoro (Norimberga).

Consiglieri
Cohen dott. Rodolfo (Norimberga).
Gianzana Mino, v. Bricherasio 18.
Gruslin cav. ing. Arturo (Bruxelles, rue du Trône 79).
Jacobs ing. Giulio (Bruxelles, rue de Namur 54.
Kapp console Carlo (Milano, v. Quintino Sella 3.
Mariotti ing. Gio. (Milano, v. Broletto 35).
Petri ing. Oscar (Norimberga).

Sindaci
Anselmi cav. avv. Umb., c. Re Umberto 32*bis*
Boselli avv. Silvio, v. Pietro Micca 10.
Longhi cav. Pietro, c. Vitt. Eman. II, 38.

Sindaci supplenti
Conti cav. Amedeo, v. dei Mille 36.
Rol avv. Vittorio, v. S. Teresa 11.

Direttore
Lauchard cav. Emilio, v. Ottavio Revel 15.

Capo Esercizio (Rete a vapore)
Challiol cav. ing. Alberto, v. Goito 8.

Società Anonima dei Tramvai di Torino

Sede: Bruxelles
Capitale interamente versato Lire 6.000,000
Direzione
Corso Regina Margherita 114.
Linee a **Trazione elettrica** v. Elenco p. 453.
Rete a vapore
Stazione di partenza, p. Castello.
Stazione merci
Barriera di Casale – Via Balbis 27.
Linee esercite: Torino-Brusasco. Torino-Poirino. Torino-Settimo.

Jacobs J., *presidente* (Bruxelles).
Balser cav. *consigliere* (Bruxelles).
De Bauer R. *id.* id.
Kohn T. *id.* (Norimberga).
Stern H. *id.* (Bruxelles).
Pacco A., *sindaco* id.
Van den Bosch L. *id.* id.
Wiener E. *id.* id.
Lauchard cav. Emilio, *direttore,* via Ottavio Revel 15.

Società Ital. di Applicazioni elettriche

(Anonima)
Capitale Sociale L. 4,000,000
Via Andrea Doria angolo via Bogino.

Presidente
Blanc cav. Giulio, v. Bogino 20.

Consiglieri
Biglia cav. Celestino, via Massena 20.
Taddei ing. cav. Gerol., c. Vitt Em. II 44.
Marchini comm. Franc., v. Garibaldi 46.
Siracusa cav. Carmine, v. Secondo 23.

Sindaci
Bellemo cav. Vinc. (Chioggia).
Varda Giuseppe, v. Barbaroux 4.
Kaufmann Enrico, v. Bogino 9.

Sindaci supplenti
Porazzi Enrico, v. Bogino 20.
Caligaris avv. Gust., v. Corte d'Appello 2.

Società Anon. Piem. di Elettricità

Capitale versato L. 2.403,750
Concessionaria dell'illumin. elettrica di Torino
Sede Sociale e Direzione: Via Bogino 9.
Stazioni centrali: *Per l'illumin. pubblica:* v. Cibrario, casa propria. *Per l'illumin. privata:* Regio Parco (antica Cartiera).

Presidente
Cattaneo comm. Roberto, v. Ospedale 51.

Consiglieri
Ceriana comm. ing Franc., p. Solferino 11.
Torrettini ing. Alberto (Ginevra).
Chenevière Edmondo (Ginevra).
Fatio Henry (Ginevra).
Budde prof. dott. E. (Charlottenburg).
Sarasin-Iselin Alfred (Basilea).
Dreyfus-Brodsky Jules (Basilea).
Aguet cav. James (Roma).

Direttore tecnico e amministrativo e Segret. del Consiglio d'Amministrazione
Pinna cav. ing. Raffaele, v. Bogino 9.

Sindaci
Cornagliotti ing. Gius., p. Carignano 2.
Baer avv. Enrico, c. Valdocco 1.
Biolley Alessio, c. Vitt. Em. II, 92.

Società Elettrotecnica Italiana

(già ing. Morelli, Franco e Bonamico)
(Anonima)
Capit. L. 2.500,000 - Emesso e versato L. 1,500,000
Costruzione di macchine e materiale elettrico, impianti e imprese elettr.
Sede: Via Princ. d'Acaja 60.

Presidente
Dumontel comm. Federico, p. S. Carlo 2.

Vice-presidente
Gonella comm. avv. Alb., v. Vanchiglia 4.

Consiglieri
Ruster Ant., c. Vitt. Em. II, 82.
Bass Rodolfo, c. Vitt. Em. II, 78.
Bianco Annibale, c. Vinzaglio 5.

Direttore generale
Morelli ing. Ettore, v. Princ. d'Acaja 60.

Società Italiana *Luce Millennio*

Illuminazione a Gas compresso (Brevettati Knapp e Steilberg)
Anonima Capitale Lire 250,000
Sede Centrale: Milano

Rappresentante della Società in Torino
Bovi ing. prof. Benvenuto Alessio, via Arcivescovado 1.

Presidente
Treves comm. Giuseppe (Milano).

Vice-presidente
Cagnola avv. nob. Costanzo (Milano).

Amministratore Delegato
Casalbore rag. cav. nob. Alberto (Milano).

Segretari
Foà avv. Ferruccio (Milano).
Ferro rag. Riccardo id.

Direttore
Di Stadler Augusto (Milano).

Società Anonima dei Consumatori Gas-Luce

Capit. Soc. inter. versato L. 1,800,000
Direzione: Via Alfieri 13.
Servizio notturno: Via Arsenale 12. Telefono n. 935.
Officina: B.a Vanchiglia, c Reg. Margh. 52. Telefono n. 600.

Presidente
Fornas cav. Gioach., v. Pietro Micca 6.

Consiglieri
Cartello cav. Franc., p. Gran Madre di Dio 6.
Canova uff. Carlo, v. Assietta 29.
Davico Vinc., v. Canova 52.
Deltetto cav. Domen., v Cernaia 26.
Milano cav. Edoardo, gall. Subalpina.
Opessi cav. Gaetano, c. Raffaello 22.
Tavella Felice, v. Andrea Doria 9.
Vigliardi-Paravia cav. uff. Carlo, corso Palestro 3.

Sindaci effettivi
Cravetto Tommaso, v. Po 44.
Caglieri Gius., c. Valentino 37.
Scott Alfonso, p. Castello 26.

Sindaci supplenti
Portigliatti Teobaldo, v. Mazzini 17.
Tirozzo Gio., v. Venti Sett. 41.

Direttore tecnico-amministrativo
Beria ing. Luigi, uffic. Gas, B.° Vanchiglia, v. Bogino 2.

Segretario
Giordano Lorenzo, v. Nizza 13.

Ispettore
Eustachio Gio., v. Mad. Cristina 59.

Società Italiana per il Gas

Direzione e Ufficio pubblico: v. Arsenale 23.
Officine: via Savona 24 (Borgo Dora).

Presidente
Albanelli comm. Gio., v. Ponza 2.

Vice-presidente
Allasia comm. ing. Filib., p. Vitt. Em. I, 10.

Consiglieri
Gonella avv. comm. Alb., v. Vanchiglia 4.
Castelbolognesi comm. Giacomo (Roma).
Vogel ing. Luigi (Milano)
Chamon cav. Gabriele (Parigi).
Guasco Giacomo (Milano)
Rava comm. Enrico (Roma).
Polli ragion. Pietro (Milano).
Blavier Prospero (Palermo)
Monroy di Formosa conte Gio. (Palermo).

Sindaci
Meille Paolo, ✻, comm. ⛁, corso Vittorio Em. II, 97.
Doglio cav. Gius., v. Perrone 2.
Levi ing. Adamo, galleria Nazionale.

Supplenti
Nasi Enrico, v. Arsenale 14.
De Cardenas conte Franc., v. dei Mille 33.

Direttore generale
Mariani ing. cav. Leone.

Segretario generale
Rosso avv. Alberto, v. Arsenale 23 e via Ponte Mosca 27.

Capo contabile
Ferraris cav. uff. Carlo.

Direttore per la Sede di Torino
Goffi geom. Domenico.

Cartiera Italiana
(Società Anonima)
Capitale Sociale versato L. 4,400,000
Sede: Vie Valeggio 5 e S. Secondo 39.
Stabilimento con 11 macchine
Fabbrica di Buste e Rigatoria in *Serravalle Sesia*

Presidente
Bianchi comm. Ant., v. Assietta 21.

Vice-presidente
Leumann cav. uffiz. Napoleone, c. Vittorio Eman. II, 105.

Consigliere delegato
Siccardi comm. avv. Ferdin., v. S. Francesco da Paola 12.

Segretario del Consiglio
Enrico cav. uff. avv. Paolo, c. Palestro 9.

Consiglieri
Ajello cav. Plac., p. Solferino 6.
Biffi cav. Ambrogio, (Milano).
Geisser cav. avv. Alberto, v Arsenale 33.
Kuster Ant. di Ant., c. Vitt. Em. II, 82.
Magni cav. uff. rag. Gius., v. Assietta 35.
Mattirolo avv. Emilio, v. Mad. Cristina 11.
Mongini cav. uff. avv. Giuseppe, via Pietro Micca 8.
Vercellone comm. B., v. Arcivescovado 10.
Sidler Emilio, Lucerna (Svizzera).

Sindaci effettivi
Sciolla avv. Alberto, p. Solferino 22.
Capriolo cav. Em., v. Arcivescovado 10
Rolle Cesare, c. Vinzaglio 3.

Sindaci supplenti
Ramelli di Celle conte avv. Luigi, piazza Solferino 8.
Rebaudengo conte avv. Eugenio, v. Carlo Alberto 40.

Direttore amministrativo
Chiara Ernesto, v. Montecuccoli 2.

Rappresentante
Giuliano Francesco, v. Mazzini 1.

Società delle Cartiere Meridionali
(Società Anonima)
Capitale L. 4,500,000 versato
Stabilimento e Direzione dell'Esercizio:
Isola del Liri Superiore
8 macchine e circa 1840 cavalli effett. di forza idra...
Sede in Torino: Via dei Mille 4

Presidente
Blanc cav. Giulio, v. Bogino 20.

Consiglieri
De Fernex cav. Gustavo, v. Accademia Albertina 42.
Noyer Edouardo, v. S. Quintino 46.

Amministratore delegato
Emery ing. Giulio (Isola del Liri Sup...

Sindaci
Balsamo ing. Antonio (Napoli).
Bruno ing. Ferdinando (Napoli).
Saxer rag. Gio., v. Alfieri 19.

Sindaci supplenti
Gotterot Paolo, v. Pietro Micca 9.
Vilers ing. Eugenio (Napoli).

Direzione dell'Esercizio
Defilippi comm. Gius., (Isola del Liri Sup...
Vendrame cav. Silvio, » ...
Pisani cav. Daniele, » ...

Impiegato di Segreteria
Cardone Michele, v. Sacchi 52.

Agenzia di vendita in Torino
Via e piazza Bologni (casa Boasso).
Martinoglio Romeo, v. Mazzini 58.

Società Anonima Unione Tipogr.-Editrice Torinese
già Ditta Pomba e Comp.
Capitale sociale L. 450,000 versato
Corso Raffaello 28 angolo via Ormea presso gli edifizi Universitari.

Presidente
Pomba cav. uff. ing. Gius. Luigi, v. Carlo Alberto 33.

Consiglieri
Zecchini cav. ing. Mario, v. Mazzini 10.
Ingaramo avv. Alessand., p. S. Giovanni 8.
Pasquero Gius., v. Nizza 11.
Balbo Bertone di Sambuy nob. Edoardo, v. Maria Vittoria 52.

Sindaci
Tabasso comm. Pier Franc., p. Solferino 1.
Giacomasso Pietro, v. Mad. Cristina 27.
Capuzzo Edoardo, c. Siccardi 26.

Vice-Sindaci
Buffaglia avv. Gius., v. S. Tommaso 6.
Viriglio ing. Sebast., p. Mad. Cristina 1.

Direttore
Moriondo cav. Luigi, v. dei Mille 22.

Fonderia di caratteri e fabb. macchine Ditta *Nebiolo e Comp.*
Società in accomandita per azioni – Cap. L. 2,000,000
Corso Palermo 1-3.
Succursali:
Milano, Roma, Genova, Parigi e Buenos-Aires.

Amministratori-gerenti
Levi cav. Lazzaro, p. Vitt. Eman. I, 1.
Levi Giuseppe, ⛁, v. Po 27.

Presidente
Allasia comm. ing. Filib., v. Ospedale 9.

Consiglieri
Deslex Gustavo, v. Lungo Po 6.
Fea comm. Benedetto, v. Cavour 16.
Gullino cav. Bernardino, v. Alfieri 15.
Pellosio Pietro (Biella).

Sindaci
Bellardi Biagio, v. Giulio 5.
Penati cav. prof. ing. Ces., v. Orto Botan. 30.
Ponzio ing. cav. Edmo, v. Ospedale 20.

Sindaci supplenti
De-Chaurand di St. Eustache conte Renato, v. Maria Vittoria 51.
Deslex Aloys, v. Pio Quinto 3.

Società Telefonica per l'Alta Italia
Anonima per azioni
Capit. soc. L. 4,800,000 (Rimborsate L. 450,000).
Amministrazione Centrale
Milano, via Carlo Alberto 8.
Direzione di Torino (gall. Naz.) v. Roma 28.

Presidente
Venino conte Giulio (Milano).

Vice-presidente
Gallotti comm. Domenico (Napoli).

Consiglieri
Adlerstein cav. Enrico (Parigi).
De Groof Luigi (Anversa).
Colombo ing. cav. Pietro (Roma).
Gonella avv. comm Alberto, v Vanchiglia 4.
Tossizza ing. Costantino (Parigi).
Tossizza bar. Michele (Parigi).
Sardi comm. Gius., *ammin. deleg.* (Milano).

Sindaci.
Bozzi rag. Marcello, (Milano).
Donn cav. Giovanni, v. Cernaia 3.
Pagani Giosuè.

Direttore
Calandri Ernesto, v. Barolo 12.

Società Nazionale delle Officine di Savigliano (Anonima)
con Sede in Savigliano
Officine a Torino ed a Savigliano
Capitale versato L. 2,500,000
Direzione: Torino, v. Venti Settembre 40.
Orario: Dalle 8,30 alle 12 e dalle 14 alle 17,30.

Presidente
Fenoglio comm. ing. Mich., v. Pr. Amedeo 34.

Vice-presidente
Charbonier cav. Giulio, c. Vitt. Em. II, 74.

Consiglieri
Bovy Marcel, agente cambio (Bruxelles).
De-Regibus cav. Federico, v. Bogino 25.
Doat comm. ing. Enrico (Liége).
Fasola cav. Ernesto, v. Maria Vittoria 52.
Meano cav. ing. Cesare, v. Mazzini 17.
Moreno comm. ing. Ottavio, c. Vitt. Em. 71.
Ophoven Armand, ing. (Liége).

Sindaci
De Fernex cav. ing. Alberto, v. Rocca 29.
Dupont Giuseppe, industriale, Milano.
Poswick Ferdinando.

Direttore Gerente
Moreno comm. ing. Ottavio, predetto.

Avvocato Consulente
Gianolio comm. Bart., dep. al Parlamento, v. Pietro Micca 12

Società Termotecnica e meccanica già *Lod. Tarizzo e C.*
(Anonima)
Capitale Sociale 1,500,000 – Emesso 700,000
Strada Circonvallaz., 50 (barr. Colombaro)
Telefono n. 1235.

Presidente
Mazzucchelli Tancredi, v. Mercanti 18.

Amministratore delegato
Ferrero ing. Mich., c. Duca di Genova 12.

Amministratori
Canova uff. Carlo, v. Assietta 29
Sacerdote cav. avv. Franc., c. Vitt. Em. 73.
Finzi dott. Giorgio, c. Sempione (Milano).
Mazzoli Angelo, strada di Francia, 62-64.
Re ing. Aristotele, c. Oporto 29.

Sindaci effettivi
Baer avv. Enrico, c. Valdocco 1.
Gatta ing. Dino, Ivrea.
Gobbi rag. Gerardo, v. Stampatori 4.

Sindaci supplenti
Rolfo avv. Carlo, v. Stampatori 21.
Tedeschi ing. Massimo, gall. Nazionale.

Società Anonima Fabbrica Italiana di Automobili
Corso Dante 35-37.

Presidente
Scarfiotti cav. avv. Lodovico, v. Magenta 21.

Vice-presidente
Cacherano di Bricherasio conte Eman., v. Lagrange 20.

Segretario
Agnelli cav. Gio., c. del Valentino 40.

Consiglieri
Biscaretti di Ruffia conte Roberto, Deputato al Palam., p. Cavour 8.
Ceriana Mayneri cav. Michele, v. Maria Vittoria 4
Ferrero De Gubernatis-Ventimiglia marchese Alfonso, v. Cavour 41.
Damevino Luigi, v. Bezzecca 14.
Goria-Gatti avv. Ces., v. Corte d'Appello 2.
Racca avv. Carlo, c. Oporto 2.

Sindaci
Aymonino cav. uff. Alessandro, v. Roma 4.
Boarelli cav. Tomm., v. della Rocca 20.
Core prof. Carlo, v. Bogino 34.
Direttore generale
Marchesi ing. cav. Enr., v. Passalacqua 10.
Direttore tecnico
Enrico ing. cav. Gio., p. Statuto 13.
Segretario
Bertolino Angelo, v. Mad. Cristina 95.
Cassiere
Sartorio Federico, c. Vitt. Em. II, 110.
Ragioniere
Bergadani Ferdin., v. Santorre Santarosa 5

Società per la Costruzione di Macchine-utensili *Michele Ansaldi e C.*
In accomandita per Azioni
Capitale Stat. L. 2,500,000 - Emesso 1,500,000
Officine e fonderia: Corso Vercelli.
Amministratore Gerente
Ansaldi cav. Michele, v. Cuneo 20.
Consiglio di vigilanza
Ceriana-Mayneri cav. Michele, v. Maria Vittoria 4.
Deslex Gustavo, v. Lungo Po 6.
Galleani di Sant'Ambroise barone Orazio, comm. ✻, Gr. Cr ✪, gener., v. Nizza 21.
Tardy ing. cav. Gius. (Genova).
Sindaci
Rossotto Paolo, v. Nizza 29.
Scarfiotti cav. avv. Lodov., v. Magenta 21.
Zuppinger ing. W, c. Vinzaglio 11.
Sindaci supplenti
Sandri Ernesto. Canonica avv. Paolo.

Società Anonima Officine già Fratelli Diatto
Capit. Sociale L. 3,000,000 versati
Via Moncalieri 10.
Presidente
Diatto comm. Battista, v. Barbaroux 2.
Amministratori
Diatto ing. Vittorio, ✪, v. Arsenale 10.
Diatto Pietro, p. Cavour 9.
Ferraris ing. Dante, c. Vinzaglio 17.
Ferraris avv. Federico, v. Roma 20.
Guyot Vitt., comm. ✻ e ✪, Villa della Regina.
Marchini Franc., comm. ✪ v. Garibaldi 46.
Noyer Edouard, v. S. Quintino 46.
Saxer rag. Gio., v. Alfieri 19.
Sindaci
Besozzi nob. Alessandro Milano).
Bonelli ing Enrico, ✪, v. Sacchi 18.
Hahn Riccardo, v. Cernaia 11.
Supplenti
Penati ing. Cesare, ✪, v. Orto Botanico 10.
Goggi avv. Alessandro, v. Garibaldi 46.
Segretario
Moglia Celestino, c. Peschiera 43.
Cassiere
Belmondo Luigi, v. Moncalieri 12.
Contabile
Gamba Tommaso, v. Villa della Regina 6.

Società Mineraria Italiana Miniere del Beth e Ghinivert
(Società Anonima)
Capitale L. 4.500.000 interamente versato.
Torino, v. Bogino 23.
Presidente
Cassinis ing. Ferdinando, v. Bogino 23.
Vice-presidente
Bernard Joseph Parigi).
Amministratori
Guy Pellion Pierre (Parigi)
Savi avv. Benedetto, v. Pietro Micca 17.
Sindaci
Luria cav. Giacomo (Casale)
Soldati Vittorio, p. Vitt Em. I, 23.
Normandin Paul (Parigi).
Sindaci supplenti
Riviera colonn. comm. Vincenzo, via San Massimo 40.
Bert Gemet (Parigi).

Fabbriche ital. di lime ed utensili
(Società Anonima)
Capitale L. 700.000 versate
Stabilimenti a Rivoli
Sede in Torino, via S. Franc. da Paola 21.
Presidente
Pastori cav. Gio., v. Finanze 13.
Vice-presidente
Frescot comm. ing. Cesare, c. Vinzaglio 12.
Consiglieri
Cassinis cav. ing Ferdin., v. Bogino 25.
Martiny cav. Franc., v. Pietro Micca 5.
Ponzio cav. ing. Edmo, v. Ospedale 20.
Sindaci
Borella ing. Eman., v. Ponte Mosca 13.
Mikelli ing. Guido, v. Bogino 13.
Verani Carlo, v. Alfieri 7.
Amministratore delegato
Ponzio cav. ing. Edmo, predetto.

Società Miniere d'Oro di Antrona
(Ossola) Provincia di Novara.
Sede sociale: Londra.
Direz. dei lavori in S. Pietro di Schieranco, valle di Antrona.
Rappr deleg. della Società in Italia
Nasi di Cossombrato bar. Gio. Ant., ✻, ✪, v. Mazzini 38.

Società Miniere d'Oro di Evançon
(Circondario d'Aosta).
Sede sociale: Londra.
Rappr. deleg. della Società in Italia
Nasi di Cossombrato bar. Gio. Ant., ✻, ✪, v. Mazzini 38.

Société des Mines et Carrières des Alpes
Sede Sociale: Ginevra.
Rappr. deleg. della Società in Italia
Nasi di Cossombrato bar. Gio. Ant., ✻, ✪, v. Mazzini 38.

Società di Monteponi
Coltivazione di Miniere
Industria e commercio dei minerali e dei metalli
(Società Anonima)
Capit. stat. L 4.800.000 - Versato 4.800.000
Sede sociale: Torino, via Alfieri 15.
Direz. della miniera } Monteponi (Iglesias-Sardegna)

Consiglio d'amministrazione
Presidente
De Fernex cav. Gust., v. Berthollet 42*bis*.
Vice-presidente
Ceriana comm. ing. Franc., p Solferino 11.
Amministratore delegato
Cattaneo comm. Roberto, v. Ospedale 51.
Consiglieri
Biglia cav. Gio. Batt., c. Vitt. Em. II, 78.
Di-Brozolo conte Carlo, p. S. Carlo 4.
Geisser cav. avv. Alberto, v. Arsenale 33.
Zanaroli cav. Egidio, c. Oporto 26.
Sindaci effettivi
Donn Giorgio, v. S. Tommaso 28.
Allegri Franc., (Alessandria) Soc. Reale Assicurazioni incendi.
Bobba avv. Pietro, v. S. Dalmazzo 16.
Direttore della miniera
Ferraris comm. ing. Erminio (Monteponi Sardegna).

Ufficio d'amministrazione
Segretario
Grassi Carlo, v. Montebello 26.
Cassiere
Formajano Roberto, v. Bava 9.
Contabile
Daniele Annibale, v. Cinischia 28.
Applicati
Bragotti Mario, c. Principe Oddone 14.
Bertani Ferruccio, v. Valeggio 21.

Società Carbonifera Austro-Italiana di Montepromina (Dalmazia)
Capit. secondo l'ultimo bilancio L. 2.073.600.
Sede centrale: v. Venti Sett. 54.
Presidente
Landau Hugo (Berlino).
Vice-presidente
Barnewitz Paolo (Berlino).
Amministratore delegato
Spitz Arpad (Buda-Pest).
Consiglieri
Borelli comm. ing. Bartolomeo, senatore del Regno (Genova).
Biffi Ambrogio (Milano).
Landau Eugenio (Berlino).
Hilbch Alessandro (Berlino).
Sindaci
Anselmi avv. Umberto, c. Re Umberto 32*bis*.
Enrico avv. Paolo, c. Palestro 9
Sciolla avv. Alberto, p. Solferino 22.

Società Carbonifera Toscana
(Società Anonima)
Capitale versato L. 300.000.
Sede in Torino: Via Alfieri 15.
Ufficio a Siena - Stabilimento a Certaldo.

Consiglio d'Amministrazione.
Cattaneo comm. Roberto, *Presidente.*
Ceriana cav. Vincenzo, *Vice-Presidente.*
Ricci Menichetti ing. Gius., *Amm. Delegato.*
Baroni E., *Consigliere.*
Cassinis ing. Ferdinando, *id.*
Dollfus ing. Alberto, *id.*
Quartieri ing. Ferdinando *id.*
Vignoli Giacomo, *Sindaco effettivo*
Masenza avv. Arturo, *id.*
Pinna cav. ing. Raffaele, *id.*

Società Anonima
Proprietaria della Miniera di Carbone
di Bacu-Abis in Sardegna.
Sede in Torino: via Alfieri 15.

Consiglio d'amministrazione
Roux avv. comm. Luigi, sen. del Regno, *Presidente* (Roma).
Cattaneo comm. Roberto, *Vice-presidente.*
Amadeo cav. Carlo, *Consigliere.*
Montani prof. Carlo, (Roma) *id.*
Calcina Vittorio, *id.*
Canonica avv. Paolo, *Sindaco effettivo.*
Masenza avv. Arturo, *id.*
Delmastro Benedetto, *id.*

Consorzio Industriale d'importazione Carboni Fossili

(Società Anonima)
Capitale sociale L. 1,000.000, versato.
Sede: Via Carlo Alb. 12. *Telefono* n 1111.

Consiglio d'amministrazione

Leumann ing. cav. Ermanno, *presidente*, c. Vitt Em. II, 82
Cassinis ing. Ferd., v. Bogino 25.
Lanza avv Gio., v. Andrea Doria 8.
Siccardi comm. avv Ferdinando, v. San Francesco Paola 12.
Borella ing. Em., v. Ponte Mosca 13.

Sindaci effettivi

Ponzio ing. Edmo, v. Ospedale 20.
Resplendino Cesare, v. Arcivescovado 10.
Richelmy avv. Piero, v. Ospedale 20.

Sindaci supplenti

Leuchantin Eug. (Pinerolo).
Varvelli ing. G. M., v. Berthollet 13.

Società dei Carbonati di Calce

(Anonima per azioni)
Capitale soc. L. 300.000, interamente versato.
Sede in Torino: Via Arsenale 15.

Presidente

Ceriana Mayneri cav. Mich., v. Maria Vitt. 4.

Amministratore Delegato

Core prof. Carlo, v. Bogino 34.

Consiglieri

Cassinis cav. ing. Ferdin., v. Bogino 25.
Grassi Carlo, v. Montebello 26.
Zaccagna cav. ing. Domenico (Carrara).

Sindaci

Casana cav. Augusto, v. Montebello 26.
Lanino avv. Edoardo, v. Alfieri 15.
Martini Giovanni (Pinerolo).

Società Anonima Piemontese per la fabbricaz. del Carburo di calcio e prodotti affini.

Capit. soc. L. 2,500.000, interamente versato.
Stabilimento in St. Marcel (Aosta).
Sede in Torino: Galleria Nazionale.

Presidente

Bruzzo cav. uff. Gian Carlo Genova, v. Venti Sett. 31, int. 11).

Vice presidente

Costa comm. Franc. (Genova, p. Manin)

Consiglieri

Bellardi comm. avv. Amedeo, v. Consolata 6.
Gobba comm. Enr. (Castelnuovo Scrivia).
Scartezzini comm. Eugenio Genova).

Sindaci effettivi

Oberti cav. uff. Gius. (Genova, v. Davide Chiossone 1).
Barberis avv. Camillo (Genova, v. Pertinace 1-9).
Gianoletti avv. Gius., c. S. Maurizio 81.

Sindaci supplenti

Boarelli nob. Tomm., v. Andrea Provana 3.
N. N.

Stabilimenti di amianto e gomma elastica già *Bender e Martiny*

(Società Anonima)
Ang. vie Venti Sett. e Pietro Micca

Consiglio di Amministrazione.

Centurione march. Carlo (Genova).
Calmon Alfredo (Amburgo).
Scharlach dott. Julius (Amburgo).
Siccardi comm. Ferdinando (Torino).
Martiny cav. Franc., *Amministr. delegato*, v. Pietro Micca 5.

Sindaci effettivi

Tedeschi comm. avv. prof. Felice.
Gitti cav. prof. rag. Vincenzo.
Vogel rag. Eugenio.

Sindaci supplenti

Hess Giuseppe. Falco rag. Alessandro.

Società Italiana per lo zinco, bianco zinco

ed altri prodotti chimici
Società Anonima, capitale versato L. 1,000,000
Via Superga 31.

Presidente

Bellardi comm. Amedeo, v. Consolata 6.

Vice-presidente

Ghiron P., v. Carlo Alberto 16.

Gerente

Falco rag. Alessandro, v. Garibaldi 21.

Segretario

Tosi Roberto, c. Princ. Oddone 25.

Società Anonima *Dinamite Nobel*

di Avigliana
Direzione: Via Pietro Micca 9, p. nob.
Bastogi cav. uff. Carlo, *Amministr. delegato e Direttore*, c. Siccardi 51.

Società Anonima di Esplodenti e Prodotti Chimici

Opificio in Villafranca Lunigiana.
Sede in Torino: p. Bodoni 3.
Baroni E., *Direttore.*

Società Ital. del Ghiaccio artificiale

(Anonima)
Capitale L. 1,500,000
Uffici e Stabilimento: Via Susa 7.

Presidente

Deslex Gustavo, v. Bonafous 7.

Vice-presidente

Scarfiotti cav. avv. Lod., v. Magenta 21.

Amministratore delegato

Fiorio Laureato, v. Aosta 24.

Consiglieri

Ceriana-Mayneri cav. Mich., v. Maria Vitt. 4.
Gullino cav. Bernardino, v. Alfieri 15.
Scott Alfonso, p. Castello 26.
Cattaneo avv. Paolo, v. Fabro 8.

Segretario

Musenza avv. Arturo, v. Roma 20.

Sindaci effettivi

Muriald cav. Federico, v. Barbaroux 31.
Rossotto Paolo, v. Nizza 29.
Battaglio Emilio, v. S. Teresa 10.

Sindaci supplenti

Mana cav. Ernesto, c. Princ. Oddone 81.
Pellegrini ing. Mass., v. Sebast. Valfrè 18.

Direttore tecnico e amministrativo

Zerboglio Gius. Paolo, p. Solferino 1.

Ispettore commerciale

Fiorio Vittorio, c. Vinzaglio 5.

Segretario

Vitali prof. Salvatore, v. S. Secondo 30.

Contabile-Cassiere

Augier Giov., c. Grugliasco 6

Esattore

Cerutti Emilio, v. Vitt. Amedeo II, 15.

The Austro-Italian Trading Co. Ltd.

Società Anonima Commerciale
per l'esportazione al Transwaal ed Africa del Sud
Capitale L. 2,000,000 - versato 1,500,000
Sedi Torino, v. S. Francesco da Paola 18. Johannesburg, P. O. Box 1939

Presidente

Grasso cav. Vittorio, p. Carlo Felice 3.

Amministratori

Ferro cav. Emilio, c. Oporto 26.
Cassinis ing. Franc., v. Botero 19.
Colla avv. Luigi, v. Scuole 5 e 9.
Quagliotti ing. Augusto, p. Vitt. Em. I, 19.

Sindaci effettivi

Richelmy avv Pietro, v. Ospedale 20.
Barberis cav Giulio, v. Cavour 8
Marchisio Guglielmo, v. Papacino 3.

Supplente

Manzi avv. cav. Ettore, v. S. Teresa 14.
Bianchi Luigi (banca Grasso) v. S. Teresa 14.

Segretario

Marini Alberto, v. Cavour 39.

Società di Trasporti

Anonima Coop. fra Industriali e Commercianti
Via Nizza 31.

Presidente

Aymonino cav. uff. Aless., v. Roma 4.

Vice-presidente

Gamna Luigi, c. Oporto 19.

Consiglieri

Canova cav. Virginio, v. Cernaia 16.
Chiotti Gius., v. Garibaldi 14 16.
Diatto Pietro, v. Moncalieri 10.
Durio cav. Achille, Mad. di Campagna.
Rossi cav. Giovanni.

Sindaci effettivi

Barale Candido, v. Ponte Mosca 4.
Fino Silvio, v. Consolata 15.
Vigliardi-Paravia cav. Giac., v. Perrone 3.

Supplenti

Schiapparelli dott. Emilio, ✉, v. Alfieri 7.
Gilardini Gio., v. Ponte Mosca 18.

Direttore

Tenivella Arnolfo, v. Nizza 31.

Società Anon. Cooperativa fra gli Esercenti fuori cinta

per la riscossione della Tassa di Dazio consumo governativa e comunale.
Via Monte di Pietà 22.

Presidente

Amerio Michele, Barriera Casale.

Vice-presidente

Musso Luigi (Pozzo Strada 211).

Consiglieri

Gagliardi Pietro (Regio Parco).
Seletto Luigi, barriera del Martinetto.
Verino Edoardo, Barr. Piacenza (Pilonetto).
Bosco Giacomo, barriera di Milano 61.
Casalegno Francesco (Sassi).
Stola Giuseppe, barriera di Milano.
Luino Giuseppe (Madonna del Pilone).

Sindaci effettivi

Perino Michele (Cavoretto).
Binello Franc., barr. Piacenza (Pilonetto).
Audisio Antonio, barriera di Piacenza.

Sindaci supplenti

Brunetti Angelo, Foro Boario.
Cottino Carlo, barriera di Francia 101.

Direttore

Ferrua Giacomo, v. Valperga Caluso 5.

Probiviri

Rossi comm. avv. Teofilo, Deputato.
Cartello cav. Franc., p Gr. Madre di Dio 6.
Pia Carlo, v. Po 50.

Società Anonima Fabbricazione Gallettine e Affini

Via Mantova 35.

Presidente

Righini di Sant'Albino nob. Carlo, piazza Statuto 10.

Vice-presidente

Caligaris avv. Gustavo, v. Corte d'Appello 2.

Consiglieri

Peroni dott. cav. Giacomo, v. Montebello 19.
Chinaglia ing. Gius., v. Zecca 12.
Porazzi rag. Enrico, v. Bogino 20.

Sindaci

Oreglia di S. Stefano cav. avv. Pio, via Montecuccoli 7.
Druetti Gio, v. Stampatori 12.
Ravetti cav. Gio, v. Amerigo Vespucci 9.

Direttore

Salza Silvio, v. Milano 10.

Società Anonima
fra Proprietari e Titolari di Caffè
per la fabbricazione
dei Pani da Caffè ed Acque Gazose
Via Gaudenzio Ferrari 3.

N. N., *presidente.*
N. N., *vice-presidente.*

Amministratori
Brosio Edoardo, v. Genova 1.
Mulassano Amilcare, ang. v. Nizza e Pio V.
De Stefanis Ant., p. Em. Filiberto 1.
Bonotto Giacomo, p. Lagrange 2.
Feletti Gius., gall. Umberto I.

Segretario
De Spigliati cav. Edoar., v. Gaud. Ferrari 3.

Sindaci effettivi
Bricarelli Carlo, ang. p. Eman. Filiberto e c. Regina Margherita.
Pessina Cesare, v. Berthollet 13.
Platti Ernesto, c. Vitt. Em. II 98.

Sindaci supplenti
Faldella Ant., ang. v. Zecca e Barolo.
Almasio Rodolfo, angolo v. Garibaldi e corso Siccardi.

Società Ital. di Conserve Alimentari
già *A. Bernachon e C.*
Capitale versato L. 800,000.
Sede in Torino: Viale Stupinigi 9.
Telefono interprovinciale n. 64.

Presidente
Caligaris avv. Gustavo, v. Corte d'Appello 2

Vice-presidente
Porta Edoardo, v. Sebastiano Valfrè 18.

Consiglieri
Peroni cav. Sola Giacomo, *amministratore delegato*, v Montebello 19.
Mossone Lorenzo, v. Montebello 4.

Sindaci
Cerne rag. Franc., v. Fabro 8 *bis*.
Minoli Eugenio, v. Montevecchio 22.
Martinetti rag. Andrea, *Banca Commerciale.*

Direttore generale
Bernachon cav. Aless., viale Stupinigi 9.

Manifatt. di damaschi e broccati
Società in Accomandita per Azioni
Badano, Sazia e Compia
(antica fabbr. Bernardo Solei)
Capitale L. 4,000.000 interamente versato
Via della Zecca (vic. Benevello).

Presidente
Ceriana cav. Vincenzo, v. Stampatori 20.

Consiglieri
Allasia comm ing Filib., v. Ospedale 9.
Fossati Reyneri cav. Gius., v. Rocca 7.
Gaggini Enrico, v. Mille 12.
Marino Tommaso, v. Ospedale 11.

Sindaci
Grassi Carlo, v. Montebello 26.
Mancio Camillo, c. Oporto 37.
Lanino avv. Edoardo, v. Alfieri 15.

Sindaci supplenti
Marsano Eugenio, v. Ospedale 9.
Muriald cav. Federico, v. Barbaroux 31.

Amministratori gerenti
Badano comm. Enrico, p Vitt. Em. I, 12.
Sazia Enrico, c. Valentino 2.

Società Anonima
Manifattura di Lane in Borgosesia
Autorizz. con R. Decreto 16 aprile 1873.
Capitale Sociale versato L. 2,500,000
Sede della Società:
Torino, c. Re Umberto 16.
Casa filiale: Milano, v. Monte Napoleone 36
Rappr.: Roma, Napoli e Palermo.

Presidente
Charbonier cav. Giulio, c. Vitt. Em. II, 74.

Vice-Presidente
Casana cav. Augusto, v. Montebello 26.

Consiglieri
Cappa ing. cav. Scipione, v. della Rocca 25, ff. di *Segretario*
Gianoli cav. ing. Gio, v. della Rocca 22.
Kuster Antonio, *juniore*, v. Magenta 41.
Larini ing. Enrico (Foro Bonaparte 51, Milano).
Magni rag. cav. uffiz Gius., v. Assietta 35.
Magni rag. Francesco (v. Monte Napoleone 36, Milano).
Barbaroux Emilio, v. Ospedale 1.
Rosa Achille, v. Giacomo Leopardi 14.
Testa cav. Raimondo, c. Vitt. Em. II, 63.

Direttore Generale
Magni rag. cav. uffiz. Gius., predetto.

Sindaci effettivi
Moriondo cav. Gius., v. Lagrange 16.
Gaggini Enrico, v. dei Mille 12.
Zoia Alessandro, c. Vitt. Em. II, 73.

Sindaci supplenti
Bozzi avv. Gius., v. Zecca 12.
Fumero ing. Ernesto (Milano).

Società Italiana Lane e Pelli
Capitale Sociale L. 3,750,000 inter. versato.
Sede in Torino, c. Re Umberto 8.
Stabilim. in Strambino.

Presidente
Luserna Rorengo di Rorà conte Emanuele, c. Duca di Genova 31.

Consiglieri
Fochesato cav. Gius., c. Oporto 36.
Gonella comm avv. Alberto, v. Vanchiglia 4.
Sally Michaelis (Milano, v. Leopardi 7).
Molinari Gius, Banca Commerc. Italiana.
De Planta Rodolfo, v. Donati 12.
Scarampi di Villanova mareh. Fernando, v. S. Francesco da Paola 16.

Sindaci effettivi
Audifredi cav. uff. Adriano, c. Oporto 28.
Toeplitz Lodovico (Firenze, Banca Commerciale Italiana).
Vita Federico, v. Cavour 8.

Sindaci supplenti
Rua Michele, p. Solferino 7.
Lavista Ettore, c. Re Umberto 37.

Direttori
Ponzini cav. Ercole, c. Re Umberto 8.
Ponzini cav. Ermenegildo, c. Re Umberto 8.

Società Anonima
Manifatt. e Lanificio *Sella* di Collegno
Capitale soc. L. 1,350,000 versato
Sede in Torino: Via Garibaldi 46.

Presidente
Zanaroli cav. Egidio, c. Oporto 26.

Vice-presidente
Bellia cav. uff. Celestino (Pettinengo).

Amministratori
Tappi Gius., v. Assietta 43.
De Planta Rodolfo, c. Re Umberto 28.
Blanc cav. Giulio, v. Bogino 20.
Vigna Pietro (Occhieppo Superiore).
Reda Emilio (Valle Mosso).

Sindaci effettivi
Saxer Gio., v. Alfieri 19.
Gianoletti avv. Gius., c. S. Maurizio 80.
Loschi rag. Eugenio, v. S. Donato 12.

Supplenti
Kaufmann Enrico, v. Bogino 9.
Rossi Giuseppe.

Società Anonima
Lanificio di Pianceri e Torino
Capitale sociale L. 2,000,000
Sede: Via Assarotti 15.

Presidente
Pollone comm. Eugenio, c. Siccardi 21.

Consiglieri
Fochesato cav. Giuseppe, c. Oporto 36.
Rosazza Antonio.
Rol avv. Vittorio, v. S. Teresa 11.
Parea Carlo, v. Maria Vittoria 19.

Sindaci
Vita Federico, v Cavour 8.
Giordano avv. Carlo, v. Barbaroux 31.
Hayd Edoardo, v. Princ. Amedeo 16.

Sindaci supplenti
Vinea Giovanni. Rua Michele.

Manifattura di Pellami e Calzature
(Società Anonima)
Capitale Sociale versato L. 1,000,000
Via Santa Chiara 76.

Presidente
Gonella avvoc. Alberto, comm. ✠, via Vanchiglia 4.

Consiglieri
Dick Alfredo, Amministratore delegato, v. Amedeo Avogadro 19.
Giaccone cav. Vittorio, v. Arsenale 10.
Kern-Hunziker Emilio, Aarau (Svizzera).
Vita Alberto, v. S. Anselmo 2.

Sindaci
Barone Bianco avv. Filiberto, v. Rocca 31.
Cavaglià cav. uff. Gius., v. S Quintino 20.
Gianoletti avv. Gius., v. Assarotti 9.

Società Bonifica Terreni Ferraresi
Sede: Piazza Solferino 22.

Amministratore delegato
Marangoni avv. Aless., c. Re Umberto 8.

Amministratori
Casana bar avv. Ernesto, v. dei Mille 22.
Biffi cav. Ambrogio (Milano).
Pollone comm. Eugenio, c. Siccardi 21.
Pariani cav. Piero, c. Oporto 28.
Ceriana comm. ing Franc., v. Lagrange 3.
Braendli Wirz Salomone (Intra).

Sindaci
Fasola cav. Ernesto, v. Maria Vittoria 52.
Colla cav. avv. Luigi, v. delle Scuole 5 e 9.
Fenoglio comm. ing. Mich., v. Pr. Amedeo 34

Sindaci supplenti
Enrico cav. avv. Paolo, c. Palestro 9.
Sacerdote cav. Ezechia, v. Maria Vitt. 26.

Società
delle forze idrauliche del Moncenisio.
(Società anonima con Sede in Torino).
Capit. soc.: L. 4,000,000. - Vers. L. 2,420,000.
Via Bogino 35.

Presidente
Fenoglio ing. comm. Mich., v. della Rocca 36

Vice-presidente
Licia cav. Ferdin., p. Carlo Felice 9.

Consigliere
Catella ing. Gius., v. Pastrengo 15.
Noyer Edoardo, v. S. Quintino 46.
Parea Carlo, v. Maria Vittoria 19.
Rothlisberger ing. Giulio, c. Oporto 19.
Siracusa ing. Carmine, v. S. Secondo 23.

Sindaci effettivi
Deregibus cav. Federico, v. Bogino 25.
Caligaris avv. Gustavo, v. Corte d'App. 2.
Gotterot Paolo, v. Brofferio 1.

Sindaci supplenti
Porazzi rag. Enrico, v. Bogino 20.
Fasola cav. Ernesto, v. Maria Vittoria 52.

Società Anonima
per produzione delle vernici ed affini
Via Lauro 3, barriera Casale.

Core prof Carlo, *presidente.*
Masenza avv. Arturo, *consigliere.*
Pezzi Bartolomeo, »
Caligaris avv. Gustavo, *sindaco effettivo.*
Canonica avv. Paolo, »
Formaiano Roberto, »

Fabbr. Torinese di Colla e Concimi
(Società Anonima)
Capit. L. 2.000.000. Emesso e versato 1.650.000
Stabilimento: Barriera del Regio Parco
Succursale in Napoli
Sede in Torino: Via Cavour 16.

Presidente
Luzzati comm. avv. Ippol., v. Venti Sett. 72.
Vice-presidente
Verani Carlo, v. Alfieri 7.
Consiglieri
Foa comm. Bened., v. Accademia Alb. 42.
Jemina cav. uff. prof. Aug., v. Roma 29.
Ponzio ing. cav. Edmo, v. Ospedale 20.
Racca avv. Carlo, c. Oporto 2.
Testa cav. Raimondo, c. Vitt. Em. II, 63.
Sindaci
Cerruti Gius., c. Vitt. Em. II, 88.
Guastalla ing. Gius., v. della Rocca 24.
Maineri barone Gius., v. Brofferio 1.

Direzione
Foa comm. Bened., *Ammin. deleg.*, pred.
De Rest Gio., v. Magenta 41.
Luzzati ing. Cesare, *dirett. tecn.*, v. Nizza 9.
De Chaurand de S. Eustache conte Renato, *Segretario*, v. Maria Vitt. 51.
Parmetler Agost., *Contab.*, c. Vitt. Em. II, 67.
Bona Luigi, *Cassiere*, v. S. Anselmo 2.

Unione Bealere
derivate dalla Dora Riparia
Via delle Orfane 7.

Presidente
Pulciano ing. cav. uff. Melch., v. Cavour 12.
Segretario
Martina geom. Bartolom., c. Re Umberto 17.
Rappr. la Bealera Putea (ramo destro)
Audifredi cav. Adriano, c. Oporto 28.
Bellono comm. avv. Edoardo, v. Corte d'Appello 14.
Rappr. la Bealera Putea (ramo sinistro)
Maury geom. Olderico, v. Carmine 4.
Rappr. la Bealera di Collegno
Licia cav. Ferdin., p. Carlo Felice 9.
Rappr. la Bealera di Lucento
Provana di Collegno cav. Emanuele, via S. Dalmazzo 15.
Martinolo cav. Gio. v. Amedeo Avogadro 16.
Rappr. la Bealera Cossola
Devecchi cav. avv. not. Luigi, v. Gernaia 2.
Rappr. la Bealera di Orbassano
Goffi cav. geom. Stefano (Stupinigi).
Rappr. la Bealera di Grugliasco
Borgis Leopoldo (Grugliasco).
Rappr. la Bealera Becchia
Nicolis di Robilant cav. Stanislao, via Maria Vittoria 17.
Rappr. la Bealera di Rivoli
Saroldi ing. Carlo, v. Ospedale 5.
Rappr. la Bealera Barolo
Pulciano ing. cav. Melchiorre, v. Cavour 12.

Società Anonima
per l'esercizio del Teatro *Vitt. Em. II* in Torino
Capit. L. 400.000 interamente versato.

Presidente
Malabaila di Canale conte Alfredo, corso Vitt. Em. II, 94.
Amministratori
Pollone comm. Eugenio, c. Siccardi 21.
Gonella comm. avv. Alberto, v. Vanchiglia 4.
Sacerdote cav. avv. Giacomo, c. Vittorio Em. II, 73.
Vandone ing. Antonio, v. Vanchiglia 6.
Sindaci effettivi
Perussia cav. rag. Gius. v. Stampatori 4.
Milano cav. Edoardo, galleria Subalpina.
Biglia Riccardo, c. Vitt. Em. II, 78.
Supplenti
Sella cav. Giacomo, v. Vanchiglia 23.
Boasso Antonio, c. Vitt. Em. II, 76.

Associazione Serica e Bacologica
del Piemonte
con Museo Nazionale
Via Ospedale 26.

Nell'anno 1881 per iniziativa di 100 e più filandieri ed altri addetti alla Sericoltura Torinese, presso la Camera di Commercio in Torino, sorse l'*Associazione Serica.*

In seguito di accordi passati fra i Consigli Amministrativi dell'Associazione Serica e del Museo Nazionale Bacologico, nel gennaio 1896 le due Società deliberarono di costituire un ente solo ed un solo Istituto, nell'interesse precipuo dell'industria. A tal uopo venne compilato ed approvato un nuovo Statuto, e per quanto riguarda il *Collegio dei Probiviri* che decide sulle eventuali controversie nelle contrattazioni delle sete, si riconfermarono le antiche disposizioni, nominandosi però anche probiviri per le questioni bacologiche e di tessitura serica. Tale Collegio diede già ottimi risultati in molte questioni al medesimo deferite, e furono pienamente accettati i responsi dei probiviri.

Nel 1895, per iniziativa della Presidenza, vennero a nuovo concretati in apposito compendio gli usi commerciali per le contrattazioni delle sete ed affini sulla piazza di Torino, tenendo calcolo di tutte le circostanze richieste dal successivo sviluppo dell'industria.

Il Museo sorse nel 1884, dopo l'Esposizione di Torino, ed i primi materiali furono donati da coloro che avevano partecipato a quella Mostra Italiana, cui ora se ne sono aggiunti altri dopo l'Esposizione Nazionale di Torino del 1898.

Il Ministero di Agricoltura e la Direzione della R. Stazione bacologica sperimentale di Padova fecero dono di quanto avevano esposto nella sezione bacologica nel 1884. Si iniziò pure una biblioteca speciale tecnica con offerte di privati e del Ministero. La R. Camera di Commercio di Torino, che con tanta cura provvede alle arti e alle industrie, accolse nel proprio palazzo il nascente Istituto accettando di patrocinare con la sua autorità il Museo stesso, vistane l'importanza ed il vantaggio.

Il Consiglio Direttivo venne varie volte chiamato a dare in questioni bacologiche. Annesso al Museo trovasi un laboratorio di microscopia che si occupa di osservazioni sui semi, sulle farfalle, crisalidi ed altri materiali. Furono banditi negli anni 1885, 86, 88, 89, 94, 95, 97, 98 e 99 Concorsi bacologici per preparatori di seme bachi e allevatori, i quali portarono grandissimi vantaggi all'industria, servendo di additare al pubblico i migliori preparatori di seme serico. Tenne importanti riunioni per la discussione delle più vitali questioni bacologiche, ecc. I Congressi Sericoli Nazionali organizzati dall'Associazione e dal Museo furono questi: di Torino 1884, di Varese 1886, di Cuneo 1895, di Torino 1898, che riuscirono interessanti ed utili.

Tanto l'Associazione Serica come il Museo, ottennero in diverse Esposizioni e Concorsi parecchi Diplomi e Medaglie, ed in ultimo due Diplomi d'onore all'Esposizione di Parigi 1900.

Il Museo è visibile nei giorni feriali dietro richiesta al Segretario.

Consiglio Direttivo

Presidente
Allasia comm. ing. Filiberto, v. Ospedale 9.
Vice-Presidenti
Dumontel cav. avv. Enrico, p. B. V. degli Angeli 2.
Vagnone Gustavo, v. Carlo Alberto 19.
Consiglieri
Giretti avv. Edoardo (Bricherasio).
Cassinis ing. Ferdinando, v. Bogino 25.
Fodratti Telesforo, v. Maria Vitt. 18.
Sinigaglia avv Moise, v. S. Franc. Paola 18.
Marino Tommaso, v. Ospedale 11.
Capriolo cav. Eman., v. Arcivescovado 10.
Fontana Agostino, v. S. Franc. da Paola 21.
Gazzera Cesare, v. Lagrange 2.
Delegati di Istituti Torinesi
Bottiglia comm. ing. prof. Ang., *Comizio Agrario.*
Montaldo comm. dott. Giuseppe, *pel Consiglio Provinciale.*
Dumontel comm. Federico, *pel Municipio.*
Rebaudengo avv. conte Eugenio, *per la R. Accad. d'Agricol. e Sindacato Agricolo.*
Revisori dei conti
Duprè bar. cav. Luigi, c. Valentino 40.
Gamna Enrico, v. Andrea Doria 13.
Segre Ernesto, v Lagrange 29.
Tesoriere
Fodratti Telesforo, predetto.
Segretario
Porro dott. Gio., v. S. Giulia 46.

Comizio Agrario
del Circondario di Torino
Via Stampatori 4, p. 1, scala destra.

Costituitosi il 4 luglio 1867, e riconosciuto come Ente Morale con Decreto Reale 1° marzo 1868, numero 4278, come Stabilimento di pubblica utilità, cura il progresso e promuove l'incremento dell'agricoltura; tiene adunanze e pubbliche conferenze sopra oggetti e temi agrari nella stagione invernale.

Adoperasi per far conoscere e adottare le migliori colture, le pratiche agrarie convenienti, i concimi vantaggiosi, gli strumenti rurali perfezionati, le industrie affini che possono essere utilmente introdotte nel paese, come pure gli animali domestici, la cui introduzione e propagazione potrebbe giovare all'agricoltura e promuovere il miglior governo e miglioramento delle razze indigene.

È pure suo scopo consigliare al Governo quelle provvidenze generali o locali che si riputassero atte a migliorare le condizioni agricole; raccogliere e porgere al Governo le notizie che fossero richieste nell'interesse dell'agricoltura; concorrere all'esecuzione di tutti i provvedimenti che fossero dati per incoraggiare e proteggere il progresso dell'agricoltura; promuovere ed ordinare Congressi, Consorzi ed Esposizioni di prodotti agrari; portare il proprio giudizio sui premi e sulle altre ricompense che venissero stabilite; divulgare inoltre le disposizioni necessarie perchè vengano osservate le leggi e i regolamenti sulla polizia sanitaria degli animali domestici, per prevenire la propagazione delle epizoozie, ecc., ecc.

Nell'Esposizione Generale Italiana di Torino 1884, il Comizio Agrario venne premiato con *Diploma d'onore*. In quella del 98 era fuori concorso perchè i membri della Direzione appartenevano a varie Giurie.

Dalla Giuria dell'Esposizione Nazionale Vinicola d'Asti del 1898 fu premiato con Medaglia d'oro e con Medaglia d'argento dalla Giuria dell'Esposizione internazionale di Parigi del 1900.

Organo ufficiale del Comizio Agrario del Circolo Enofilo Subalpino della Cattedra Ambulante d'Agricoltura e della Reale Società Orto-Agricola del Piemonte è l'*Economia Rurale* che conta 44 anni di vita.

Presidente
Rebaudengo conte avv. Eugenio, ✻, via Carlo Alberto 40.
Vice-presidente
Zecchini ing. prof. Mario, ✉, v. Mazzini 10.
Segretario
Armandi avv. Gio. Inn., cav. uff. ✉, via Cernaia 2.
Vice-segretario
Fornaris cav. avv. Guido, v. Accademia Albertina 3.
Nasi Gio., ✉, *Economo*, v. S. Agostino 2.
Consiglieri effettivi
Jemina prof. Aug., ✻, uff. ✉, v. Roma 29.
Mosca dott. Luigi, ✻, comm. ✉, via Mazzini 31.
Parato prof. Antonino, comm. ✉ e ✻, c. Re Umberto 17.
Fettarappa ing. prof. Giulio, ✉, Presidente della R. Accad. d'Agric., v. Lagrange 29.
Garelli avv. prof Aless., ✉, v. Venti Sett. 5.
Bonelli ing. Michelang., c Vitt. Em. II, 66.
Consiglieri supplenti
Montaldo dott. Gius., ✻, comm. ✉, della Legion d'Onore di Francia e dell'Ordine di Leop. del Belgio, c. Vitt. Em. II, 82.
Voglino dott. prof. Pietro, v. Garibaldi 24.

Roda Gius., archit. di giardini, v. Thesauro 2
Clara avv. Gius. Maria, ☎, v. S. Quintino 20.
Nuvoli ing. cav. Risb., v. S. Fr. da Paola 25.
Spanna avv. Gius., ☎ v. Stampatori 4.

Revisori dei conti

Bonelli dott. Luigi, v. Orfane 25.
Alloati avv. Enrico, ☎, v. Corte Appello 7.
Della Rocca cav. Andrea, p. Castello 25.

Segreteria

Carosio Gio., ☎, *Capo d'ufficio e cassiere*, v. Garibaldi 16.
Germano Achille, p. Vittorio Em. I, 12.

Rappresentanti Comunali

Torino, Della Chiesa di Cervignasco conte Angelo, ☎, via dei Mille 7.
Id. Nasi cav. Roberto, v. Pescatori 11.
Id. Balbo di Vinadio conte Cesare, v. Bogino 8.
Andezeno, Simeom cav. Aless., v. Mazzini 31.
Arignano, Sindaco.
Avuglione e Vernone, Tomasina prof. Gius.
Baldissero Torinese, Vergnano dott. Casimiro, ☎, v. Pietro Micca 20.
Borgaro Torinese, Arbarello cav. Pietro, p. Vitt. Em. I, 24.
Brandizzo, Perotti Giovanni.
Balme, Castagneri Barbisin Ant.
Brusasco, Gazelli-Bruco di Ceresole conte Paolo, v. S. Franc da Paola 14.
Bruino, Borgietti cav. magg. Paolo.
Balangero, Copperi cav. geom. Giuseppe, Valsalice 911.
Busano, Doglio Agost., Sindaco
Brozolo, Radicati di Brozolo conte Cesare, p. Solferino 11.
Bussolino di Gassino, Lard cav. Ern., v. Po 42
Camagna, Arborio di Gattinara marchese Mercurino Franco (Rivara).
Cambiano, Sindaco.
Id. Desanti cav. Franc., v. Cernaia 1.
Candiolo, Sella ing. Rodolfo.
Carignano, Gariglio cav. Pier Giuseppe.
Carmagnola, Sindaco.
Casalborgone, Battù cav. notaio Prospero, v. Corte d'Appello 9.
Caselle Torin., Converso cav. Giov.
Casellette, Fassetta Gio. Batt.
Castiglione Torinese, Bracco cav. Gerol.
Cavagnolo, Sesia cav. not. Gius., consigl. provinc., v. Garibaldi 22.
Ceres, Conterno Gius., neg. in cera, via Montebello 4
Chialamberto, Aimo Boot Battista.
Chieri, Mussino Gius., v. Maria Vitt. 10.
Chivasso, Crosa cav. Edoardo, v. Cernaia 11.
Cinzano, Carignano Felice.
Ciriè, Sindaco.
Coassolo, Peretti not. cav. Francesco.
Collegno, Licia cav. nob. Ferdin., piazza Lagrange 1.
Col San Giovanni, Rastelli cav. avv. Gio., v. Botero 17.
Corio, Barberis comm. Pier Ang., v. Bava 7.
Favria, Sindaco.
Feletto, Avenati Bassi Felice, corso San Martino 3.
Fiano, Giuliano Giov.
Foglizzo, Fenoglietto cav. Domenico.
Forno Rivara, Sindaco.
Front, Bertini cav. Gius.
Gassino Torin., Fenoglio comm. Michele, v. Princ. Amedeo 34.
Grosso, Piano Gio. Batt.
Grugliasco, Aluffi cav. Aless., v. Po 11.
La Cassa, Bossotto Gius.
La Loggia, Belli cav. Enrico.
Lanzo, Bogino prof. Tommaso.
Lavriano, Sindaco
Lemie, Cattelino Gio., Sindaco.
Leynì, Sindaco.
Levone, Burlandi Giacomo, c. Vitt. Em. 84.
Lombardore, Ferrera Domen.
Marcorengo, Cerruti Carlo.
Marentino, Zuccala Casimiro, assessore.
Mathi, Pozzi cav. prof. Carlo, v. Saluzzo 1.
Mombello Torinese, Corno Carlo.
Monasterolo, Peinetti Giac. fu Pietro.
Monastero di Lanzo, Micheletta-Tita Giac.
Moncalieri, Ferrero di Cambiano march. Cesare, comm. ☎, Deput., v. Sagliano 2.
Monteu da Po, Bracchi cav. avv. Gius., v. S. Domenico 40.
Moriondo, Risso avv. Alberto, v. Perrone 8.
Nichelino, Thovez cav. uff. ing. Cesare, c. Vitt. Em. II, 59.
Oglianico, Rossi cav. avv. Giulio (Bardonecchia).
Orbassano, Casalegno Cesare, proprietario
Pino Torinese, Gariglio Giuseppe, via Ospedale 14.
Piobesi Torinese, Sindaco.
Piossasco, Reilis Vincenzo fu Giuseppe.
Poirino, Sindaco.
Pralormo, Di Pralormo conte Carlo, via Giannone 7.
Riva presso Chieri, Torta Giacomo, via Gazometro 14.
Rivalba, Cerchio Tancredi.
Rivalta Torinese, Pisceria cav. Eugenio.
Rivara, Sindaco.
Rivarolo Canavese, Sindaco.
Rivarossa, Topparo dott. Felice, corso Re Umberto 2.
Rocca Canavese, Molinar-Min Ant., corso San Maurizio 18.
Rondissone, Sindaco.
Rosta, Durando rag. Gius., v. Monte-cuccoli 6.
San Carlo di Ciriè, Sindaco.
San Francesco al Campo, Richetti avv. Filippo, v. Mercanti 18.
San Maurizio Canavese, Arcozzi-Masino avv. Fulvio, ☎, c. Palestro 5.
San Mauro, Carezzana cav. Gius., v. Gaudenzio Ferrari 4.
Sangano, Schiari conte Edoar., v. S. Chiara 2

San Raffaele, Thaon di Revel conte Ignazio, senatore, c. Vitt. Eman. II, 103.
San Sebastiano Po, Miglioretti di Bourset conte Costantino, v. della Rocca 17.
Settena, Rey cav. Giov.
Settime, Sindaco.
Settimo Torin., Lana geom. Carlo, piazza Palazzo di Città 5.
Traves, Cagliero Dom.
Trofarello, Rossi comm. avv. Teofilo, Deput. al Parlam., c. Vitt. Em. II, 42.
Vauda di Front, Caresio Bernardo.
Venaria Reale, Sindaco.
Vigliolengo, Sindaco.
Villarbasse, Sindaco.
Villastellone, Alloatti Giacomo, v. Santa Giulia 43.
Virle piano, Sindaco.

R. Società Orto-Agricola del Piemonte

Via Stampatori 4.

(Sede del *Comizio Agrario*).

Questa Reale Società di *Mutuo Soccorso ed Istruzione*, riconosciuta giuridicamente con Decreti 6 luglio 1889 e 10 maggio 1900 del Trib. Civ. di Torino, premiata in diverse Esposizioni d'Orticoltura nazionali ed estere, si è costituita fin dal 1854 per iniziativa di pochi Orticoltori torinesi. Conta presentemente circa 300 Soci *Patroni benefattori*, ed oltre a 460 *Effettivi*, ha un bilancio di circa 15 mila lire d'entrata. Tiene annuali *Esposiz. di floricoltura, ortaggi, macchine agrarie, orticole, vinicole*, ecc. Alle epoche delle annuali esposizioni la Direzione fa preparare un considerevole numero di *lotti* di piante scelte da estrarsi a sorte in dono fra i signori Soci patroni. Il numero di questi lotti (premi) è determinato dal numero degli inscritti, e l'articolo 4 dello Statuto organico assegna un lotto per ogni quattro soci. I sigg. Patroni corrispondono una quota annua di lire *dieci*, ed hanno diritto, oltre che alla partecipazione dell'estrazione dei suddetti lotti, ad un biglietto personale valevole per tutto il tempo che l'esposizione resta aperta e per le inaugurazioni hanno inoltre la facoltà di accompagnare seco loro una signora.

Le *LL. MM.*, tutti i *Principi* e *Principesse* della *Real Casa* e la Regina Maria Pia del Portogallo stanno a capo dell'elettissima lista dei *Soci Patroni*, ed il 15 maggio 1880 ebbe dal compianto Re Umberto I l'altissimo onore di intitolarsi *Reale*.

Presidente

Radaelli cav. Innoc., *propriet. orticoltore*, c. Sommeiller 9.

Vice-Presidente

Roda Gius., *archit. giard.*, str. Pellerina 355

Consiglieri

Bosso Carlo, *giardiniere*, Pilonetto 369.
Besson Prudente, stradale di Francia 35.
Notrotti Gius., v. Moncalieri 58.
Gallino Benedetto, *giard.* villa Rignon (Crocetta).
Pennano Domen., *giard.*, villa Cantara (Chieri).
Mariani Angelo, *dirett. giardini municipali*, c. Massimo d'Azeglio 19.
Gandiglio Ant., villa Melano (Rivoli).
Sarlo Silvestro, *orticul.* villa Giubilino, Barr. Martinetto.
Provano Mich., casa Sartirana (Tesoriera).
Tione Pietro, *orticultore*, *floricoltore*, via S. Franc. da Paola 26*bis*.
Tavella Andrea, *giardiniere capo della R. Accad d'agricol.*, v. Valperga Caluso 33.
Chicco Emanuele, *orticultore* (Cavoretto).
Sonetto Franc., *orticult.* alla Tesoriera.
Dentis Pietro, *giardiniere* cascina Gioia, casa Malvano, Mad. di Campagna 1065.
Giacomasso Tommaso (Moncalieri).
Massa Carlo, *giardiniere*, v. Cottolengo 87.
Masera Gius., *giard.* villino Botteri, corso Re Umberto 20.

Revisori effettivi.

Nasi di Cossombrato barone Gio. Ant. ☎, v. Mazzini 38.
Falchero cav. Luigi, v. Venti Sett. 69.
Fantino Gius. Batt., *giard.* villa Bertone (Moncalieri).

Revisori supplenti

Rosso Onorato, v. Garibaldi 9.
Corino Felice, *orticolt.*, v. Cottolengo 85

Avvocato consulente

Spanna avv. cav. Gius., v. Stampatori 4.

Medici sociali

Molinari dott. Vitt., *effett.*, v. Giannone 5.
Muggio dott. Riccardo, v. Juvara 1.
Vergnano cav. dott. Casimiro, *supp.*, via Pietro Micca 20.

Segretario-Tesoriere

Carosio cav. Giovanni, v. Garibaldi 16.

Commesso

Germano Achille, p. Vitt. Em. I, 12.

Commissione di Viticoltura e di Enologia per la Provincia di Torino

R. Decreto 14 ottobre 1898.

Via dell'Arcivescovado 6.

Rovasenda di Rovasenda nob. Gius., *Presidente*, via Arcivescovado 6.
Rho comm. prof. Gioach., *Vice-presidente*, v. Princ. Tommaso 3.

Membri

Bottiglia prof. comm. ing. Angelo, via S. Massimo 55.
Bich cav. Luigi Napoleone (Chambave).
Campredon d'Albaretto conte Emanuele, v. S. Secondo 19.
Cantamessa cav. avv. Filip., v. Pescatori 9 e 5
De-Vecchi cav. avv. Gius., v. Orfane 7.
Ferreri cav. Alberto (Pralormo).
Jemina prof. cav. uff. Aug., v. Roma 29.
Martinotti dott. Federico, v. Pio Quinto 14.
Nasi cav. Gio., v. S. Agostino 2.
Nomis di Pollone conte Vitt (Campiglione).
Rotondi ing. Ermen., c. Valentino 38.
Rovasenda di Rovasenda cav. Luigi (Sciolze).
Spanna avv. cav. Gius., v. Stampatori 4.
Strucchi cav. Arnaldo (Canelli).
Toscano prof. Dario, Scuola agr. di Caluso.
Vercellone Vittorio, via Cernaia 40.
Zecchini ing. cav. Mario, v. Mazzini 10.

Sindacato Agricolo di Torino
Via Stampatori 4.

Il Sindacato agricolo di Torino, fondato il 9 febbraio 1889 sotto gli auspizi del Comizio Agrario, ha per oggetto lo studio e la tutela degl'interessi economici agricoli in genere, ed in particolare quello di servire a' suoi membri di intermediario per l'acquisto, a trattative amichevoli o per aggiudicazione, di concimi a titolo garantito, sementi, piante, strumenti o macchine agrarie, animali, sanse, zolfi ed ogni altra materia, sia prima che fabbricata, utile all'agricoltura, in modo da far profittare i soci delle riduzioni di prezzo ottenute dai commercianti o fabbricanti; per la vigilanza sullo consegno delle merci e derrate sopra indicate, fatte ai soci o eseguite dai medesimi, onde assicurare la lealtà delle contrattazioni e reprimere le frodi, e per le analisi dei concimi, terre e prodotti, o garanzia di purezza e di facoltà germinativa delle sementi acquistate a vantaggio dei soci. Esso mira inoltre a provvedere alla vendita dei prodotti agricoli dei soci in modo da procurare loro collocamenti vantaggiosi. Delle Giurie dell'Esposizione internazionale di Parigi del 1900 venne al Sindacato assegnata la medaglia d'oro.

Presso il Sindacato è costituito il Comitato locale per le provincie di Torino e Cuneo, della Società degli Agricoltori italiani di Roma.

Rebaudengo avv. conte Eug., ✻, *Presid.*, v. Carlo Alberto 40.
Bottiglia prof. ing. Ang., ✻, uffiz. ✉, *Vice-presidente*, v. S. Massimo 55.
Vicarj ing. cav. Mario, *Segretario* v. Montevecchio 24.

Consiglieri

Bonelli ing. Michelan., c. Vitt. Em. II, 66.
Chiaves ing. Ermanno, v. Assietta 24.
Ferrero cav. Antonio, v. Riberi 2.
Fettarappa ing. prof. cav. Giulio, via Lagrange 29.
Vercellone cav. Vitt., v. Cernaia 40.
Vignola comm. Filippo, cav. Legion d'On., c. Vitt. Em. II, 61.
Zecchini ing. cav. Mario, Direttore Stazione sperim. agraria, v. Mazzini 10.

Direttore

Tonelli geom. Franc., v. Orfane 16.

Circolo Enofilo Subalpino
(Sede del *Comizio Agrario di Torino*)
Via Stampatori 4.

Costituitosi nel 1886 per iniziativa di alcuni Enologi, il Circolo Enofilo Subalpino prese ben presto notevole incremento trovando numerose adesioni in tutto il Piemonte ed anche in altre regioni, ove, per mezzo di opuscoli, di conferenze pubbliche e di esperimenti pratici, fece conoscere le varie malattie che infestano le viti ed il modo di prevenirle o di curarle coll'uso dei rimedi più efficaci applicati per mezzo di apparecchi dalla scienza riconosciuti più acconci allo scopo.

Il Circolo Enofilo Subalpino ha per intento il progresso dell'Enologia italiana e della Viticoltura; favorisce l'istruzione agraria ed enotecnica; promuove efficacemente e con ogni miglior mezzo pubbliche Mostre enologiche regionali e nazionali; col mezzo di apposite Commissioni e di analisi chimiche dà il suo giudizio sui vini che gli vengono presentati, diffonde le buone cognizioni enotecniche, coopera a stabilire il credito dei vini italiani nei grandi centri di consumo.

Tiene per oggetto di studi una collezione dei *Saggi* di vini inviati dai Produttori per essere esaminati e per favorirne il commercio all'interno e all'estero si mantiene in corrispondenza col Governo, dal quale viene appoggiato moralmente, per invocare e assecondare le disposizioni più importanti relative all'Enologia, all'Ampelografia ed alla Viticoltura.

Il Circolo Enofilo Subalpino ha iniziato una Biblioteca enotecnica circolante per uso dei soci, ed un Museo didattico agrario-enologico; pubblica inoltre appositi supplementi del giornale l'*Economia rurale*, organo ufficiale del Comizio agrario e del Circolo stesso, che viene spedito in dono ai Soci, quelle notizie e quelle memorie che possono riuscire di pratica utilità ai viticultori ed ai vinicultori, od appaiono più opportune a raggiungere lo scopo prefisso.

La quota annua è di L. 10.

Rossi comm. avv. Teofilo, Deputato, *Presid.*, c. Vitt. Em. II, 44.
Armandi cav. uff. avv. G. I., *Vice-presidente*
Economo, v. Cernaia 2
Campredon d'Albaretto conte Eman., ✻, *Segretario*, v. S. Secondo 19.
Martinotti dott. Fed., dirett. della R. Stazione Enolog. d'Asti, *Segret. aggiunto*.

Consiglieri effettivi

Jemina prof. Augusto, uff. ✉, ✻, v. Roma 29.
Silombra cav. uff. Tomm., v. Almese 7.
Minoglio cav. avv. Gio., v. Montecuccoli 2.
Strambio avv. cav. Annib., c. Re Umberto 34.
Cartello cav. Franc., p. Gran Madre di Dio 6.
Zecchini cav. ing. prof. Mario, dirett. della Staz. agraria, v. Mazzini 10.
Mosca comm. dott. Luigi, v. Mazzini 31.
Rossi comm. ing. Cesare, c. Vitt. Em. II, 41.
Granero Giov., v. Ospedale 14.

Consiglieri supplenti

Ottavi dott. comm. Edoardo, Deputato (Casalmonferrato).
Calissano cav. Luigi (Alba).
Strucchi cav. Arnaldo (Canelli).
Milano cav. Edoardo, galleria Subalpina.

Revisori

Montaldo comm. dott. Gius., c. Vitt. E. II, 82.
Nuvoli conte Luigi, via delle Scuole 8.
Bonelli dott. Luigi Giorgio, v. Orfane 25.
Spanna cav. avv. Gius., v. Stampatori 4.

Museo Agrario ed Enologico

Venne costituito con deliberazione solenne delle Assemblee generali dei Soci del Comizio Agrario e del Circolo Enofilo Subalpino, presso la sede dei due Enti agrari, che lo fondarono a scopo di istruzione, con numerose collezioni ricevute in dono dal Ministero, da parecchi privati e dagli Espositori alle Mostre Nazionali di Torino 1898, ecc.

Società Promotrice dell'Industria Nazionale
Via Venti Settembre 54.

Presidente

Sacheri comm. ing. Gio., c. Vitt. Em. II, 25.

Vice-presidenti

Siccardi avv. comm. Ferd., v. S. Francesco da Paola 12.

Porta ing. cav. Gio. Batt., v. Canova 12.
Rossi avv. comm. Teofilo, uff. ✉, Deputato, c. Vittorio Emanuele II, 44.

Consiglieri

Alloati avv. cav. Enr., v. Corte d'Appello 7.
Armissoglio avv. Franc., v. Scuole 11.
Aubert cav. Luigi, v. Monte di Pietà 21.
Bottino prof. Pietro, v. Fabro 8.
Castaudi Giovanni, v. Roma 24.
Durio Giacomo (Madonna di Campagna).
Pelleani cav. Gaspare, p. Castello 23.
Della Rocca cav. Andrea, p. Castello 25.
Diatto comm. Battista, v. Barbaroux 2.
Ferroglio cav. avv. prof. Gaetano, via Stampatori 25.
Montù ing. cav. uff. Carlo, v. Po 39.
Moccardi avv. cav. Eug., c. Vitt. Em. II, 64.

Revisori dei conti

Fiorio Ant., v. Vassalli Eandi 9.
Casalegno Vinc., v. Venti Settembre 31.
Vitale Leonetto, v. Lagrange 45–47.

Associazione fra salumieri, neg. commestibili e mag. alimentari
di Torino
Via Monte di Pietà 22.

Presidente

Ronco Enrico, v. della Cernaia 28.

Vice-presidente

Grida Giacomo, c. Vinzaglio 29.

Segretario

Lovera Giuseppe, v. Garibaldi 17.

Cassiere

Cucchi Giuseppe, v. Roma 5.

Consiglieri

Lanfranco Gaspare, p. Vitt. Em. I, 16.
Musso Natale, v. Princ. Amedeo 15.
Tessore Ottavio, v. Monferrato 4.
Raballo Lorenzo, c. Vitt. Em. II. 64.
Beltramo Celestino, v. S. Secondo 21.
Pagani Contardo, v. Garibaldi 22.

Consulente legale

Tabusso avv. Secondo, v. S. Maria 3.

Associaz. Farmaceutica professionale Piemontese
Galleria Nazionale, scala E, p. 2.

Presidente

Boniscontro dott. Luigi, c. Vitt. Em. II, 66.

Vice-presidente

Bosio Tullio, v. Garibaldi 24.

Consiglieri

Viale cav. Clemente, v. Palazzo Città 8.
Montanaro cav. Cesare, c. Vinzaglio 27*bis*.
Prato dott. Felice, v. Po 20.
Nicola Domenico (Carignano).
Bovio G. (Settimo Torinese).

Tesoriere

Morino Giovanni, v. Milano, p. Basilica.

Segretario

Foglino dott. E., v. Roma 27.

Associazione Italiana dell'Industria e del Commercio del Cuoio
Galleria Nazionale, ingresso *C*.

Presidente

Serralunga cav. uff. G. B. (Biella).

Vice-presidenti

Fiorio cav. Cesare, *presidente della* 1ª *sezione* (Torino).
Martinolo Angelo, *presidente della* 2ª *sezione*, v. S. Domenico 5.

1ª Sezione – *Consiglieri*

Andreis cav. Ettore, v. Ponte Mosca 18.
Bocca avv. Ferdinando, v. Alfieri 19.
Bruno Domenico, v. Venti Settembre 75.
Bonamico Luigi (Bra).
Ceretti Luigi (Vigevano).
Durio cav. Achille (Mad. di Campagna).
Durio Secondo, c. Napoli 28.
Olivari cav. Aristide (Genova).
Massocco Alessandro (Genova).
Martinolo cav. Gio., v. Am. Avogadro 16.
Tavazza Paolo (Milano).

2ª Sezione – *Consiglieri*

Bauchiero Fort., v. Circonvallazione 518.
Berni Gius. (Milano).
Campanella Tito (Genova).
Gilardini Alfredo, v. Ponte Mosca 18.
Mondone Gio., v. S. Giobbe.
Rissone Giovanni, v. Botero 1.
Rosso Augusto, v. Porta Palatina 9.
Timossi Paolo, *segretario*, v. Carrozzai 6.
Vita Alberto, *tesoriere*, v. S. Anselmo 2.
Villanis Amedeo, c. Oporto 28.
Vitale Natale (Alessandria).

Confederazione fra Industriali e Commercianti
Via Botero 18.

Questa Confederazione, fondata nel 1896, ha per iscopo di tutelare gli interessi collettivi, morali, materiali ed economici di tutte le categorie di arti, di mestieri e industrie confederate.

N. N., *Presidente*.

Vice-presidenti

Aymonino cav. uff. Aless., v. Roma 4.
Resegotti Lor. fu Gius., v. Pietro Micca 20.

Cassiere

Buscaglione ing. Gius., v. Monte di Pietà 15.

Segretario

Vigna Costantino, v. Barbaroux 26.

Revisori

Varvelli ing. G. M., v. Berthollet 13.
Peverelli cav. uff. Cesare, c. Oporto 31.

Membri

Astengo Gius., v. S. Secondo 16.
Berzia cav. Pietro, v. Tarino 8.
Corinaldi cav. Cesare, v. S. Quintino 19.
Cassinis ing. Ferdin., v. Bogino 25.
Foa comm. Benedetto, v. Cavour 16.
Ferraris ing. Dante, c. Vinzaglio 17.
Gardino Biagio, c. Sommeillier 23.
Magni cav. uff. Gius., v. Assietta 35.

Mosca Pietro, v. Bogino 9-11.
Muggia ing. Achille, v. Cernaia 6.
Musso Carlo, c. Vinzaglio 29.
Pinna cav. ing. Raffaele, v. Bogino 9.
Pichetto Gius., c. Vitt. Em. II, 21.
Patarchi Filippo, c. Valdocco 1.
Riccò Franc., v. Barbaroux ang. v. S. Maria.
Rossi cav. Gio., v. Tiziano 34.
Stella Aurelio, v. Magenta 49.
Vighardi-Paravia cav. Gius., v. Alfieri 26.
Visconti cav. rag. Angelo, c. Vinzaglio 45.
Zambelli cav. Angelo, v. Ospedale 16*bis*.

Associazione dell'Industria Meccanica ed Arti affini

Via Arcivescovado 1 *bis*, p. 1.
Palazzo della Galleria Nazionale.

Presidente

Tedeschi ing. Vittorio, c. Vinzaglio 10.

Consiglieri

Duboscing. Edmon. c. Principi d'Acaja 62.
Ansaldi cav. Michele, v. Cuneo 20.
Diatto comm. Battista, v. Barbaroux 2.
Zambelli cav. Andrea, v. Ospedale 16 *bis*.
Papurello rag. Franc., v. Gioberti 26
Caprile Luigi, v. Artisti 19.
Penotti cav. Giovanni, v. Lagrange 24.
Thovez cav. uff. prof. ing. Cesare, corso Vittorio Eman. II, 59.

Segretario-Cassiere

Opessi cav. Gaetano, c. Raffaello 22.

Società Italiana degli Autori

Société des Auteurs
Compositeurs et Éditeurs de Musique - **Paris**
Sede Centrale: MILANO
Agenzia centrale del Piemonte e della Liguria occid.
TORINO, Via Accademia Albertina 8.
Lavini cav. avv. Gius., *Agente centrale*, v. Accademia Albertina 8.
Giani dott. Piero, v. Massena 53.
Peruglia rag. Angelo, v. Cernaia 22.

Unione Generale fra Esercenti e Commercianti.

Via Monte di Pietà 22, p. 1.

Presidente

Rossi avv. comm. Teofilo, deputato al Parlamento, c. Vitt. Em. II, 44.

Vice-Presidenti

Pia Carlo, v. Po 50.
Rizzotti cav. Spirito, p. Solferino 1.

Revisori

Rapetti cav. Angelo, v. Venti Sett. 44.
Actis-Perino Achille, ang. S. Anselmo e v. Berthollet.

Cassiere

Viscardi Francesco, v. Bogino 23.

Segretario

Gillio Bartolomeo, v. Vanchiglia 32.

Confederazione fra Esercenti

Via Monte di Pietà 22 p. 1.

Presidente

Fiorina Salvatore, v. Pietro Micca 22.

Vice-presidenti

Brosio Edoardo, v. Genova 1.
Granero Gio., v. Ospedale 14.

Consiglieri

Bertea Gabriele, angolo v. Garibaldi e v. Consolata.
Borgo cav. Valentino, p. Castello 19.
Bosco Cesare, c. Vitt. Em. II, 4 oltre P.
Casalegno Gius., v. Garibaldi 55.
Colombetti C., v. Sacchi 2.
Destefanis Ant., p. Eman. Filiberto 3.
Faya Giov., v. Palazzo di Città 9.
Germanetti Osvaldo, p. Carlo Felice 7.
Magnaldi Maurizio, v. Cernaia 24.
Moriondo Angelo, p. Carlo Felice 9.
Motto Carlo, v. Bellezia 7.
Mulassano Amilcare, v. Nizza 3.
Ravinale Napoleone, v. S. Dalmazzo 3.
Toselli Giuseppe, v. Po 9.
Viale Giacomo, angolo v. Pietro Micca e Mercanti.
Visca Giuseppe, v. S. Dalmazzo 5.

Consulente

Obert avv. Ettore, v. Stampatori 4.

Segretario

Gillio Bartolomeo, v. Vanchiglia 32.

Unione fra Esercenti, Negozianti ed Industriali

del Borgo S. Secondo e Crocetta
Corso Duca di Genova 18.

Presidente

Maggiorotti Giuseppe, v. Massena 20.

Vice-presidenti

Ollino Lorenzo, c. Duca di Genova 12*bis*.
Franchi Eligio, v. Melchior Gioia 4.

Consiglieri

Sibona Adolfo, v. S. Secondo 19.
Chiappa Enrico, v. S. Secondo 15.
Gilardi Giacomo, v. Legnano 29.
Ghignone Natale, c. Vitt. Em. 63.
Astengo G. B., v. Gioberti 26.
Picena Gio., c. Vitt. Em. II, 67.
Porta Enrico, c. Duca di Genova 7.
Rayneri Ernesto, v. S. Quintino 3.
Fresia Angelo, v. Gioberti 41.
Cardello Eugenio, c. Duca di Genova 8.
Perosino Luigi, c. Vitt. Em. 65.

Segretario

Olivazzi Roberto, v. Lamarmora 14.

Unione Commercianti in Manifatture

Sede centrale: **Milano**.
Studio succurs.: Torino, v. Venti Sett. 30.

Reggente

Montecucchi geom. Pietro, v. Venti Sett. 30.

Associaz. fra utenti Caldaie a vapore del Piemonte

Sede centr. **Torino**, v. Carlo Alberto 17.

Presidente

Sacheri ing. comm Gio., c. Vitt. Em. II, 25.

Vice-presidente

Rabbi Carlo, c. S. Martino 10.

Segretario-relatore

Giovara ing. cav. Carlo, v. Baretti 9.

Consiglieri

Abrate cav. Antonio, c. Vitt. Em. II, 68.
Penati ing. cav. Cesare, v. Orto Botanico 30.
Tedeschi ing. Vitt., c. Vinzaglio 10.
Nodari ing. cav. Corr. (Romagnano-Sesia).
Diatto ing. cav. Vitt., v. Moncalieri 8.
Stagnone cav. Carlo (Moncalieri).

Revisori dei conti

Bona cav. uff. Basilio (Caselle).
Cazzamalli ing. Angelo (Vercelli).

Direttore di segreteria

Perazzo avv. Plinio, c. Oporto 13.

Direttore tecnico

Décugis cav. ing. Lorenzo v. Moncalieri 31.

Periti della sede centrale

Vottero cav. ing. prof. Giacomo, v. Madama Cristina 8.
Fantini ing. Ernesto, v. Carlo Alberto 24.
Assandria ing. Vittorio (Savigliano).
Cicali ing. Gio., v. Madama Cristina 27.

Periti delle succursali

Quaglia cav. ing. Carlo (Cuneo).
Pirinoli ing. Domenico (Cuneo).
Bodo ing. G. Antonio (Vercelli).
Tarella ing. Alberto (Novara).

Direzione dei Canali Consortili di Lucento.

Questi canali derivati dalla Dora Riparia sono opere in pro dell'agricoltura: oggidì forniscono altresì considerevole forza motrice a ben 15 stabilimenti industriali. La loro costruzione risale ai sec. XIII e XIV per concessione dei Duchi di Savoia.

Scorrono in sede propria sul territorio di Collegno, in quel di Torino. I latifondisti di quell'epoca concessero il passaggio gratuito di questi canali attraverso le loro proprietà, colle servitù inerenti, per tutti i sette bracci che solcano l'agro torinese con uno sviluppo complessivo di circa 50 km., per irrigazione di ettari 2020, pari a giornate 5300 circa fra campi e prati. Con patente 15 aprile 1550 Enrico di Francia approvava gli Statuti costitutivi di questo Consorzio.

Presidente

Provana di Collegno cav. Emanuele, via S. Dalmazzo 15.

Vice-presidente

Gromis di Trana cav. Gualberto.

Consiglieri

Boniscontri Vincenzo, cascina il Druetto.
Bologna bar. ing. Luigi, v. Napione 4.
Falchero cav. Luigi, v. Venti Sett. 69.
Martinolo cav. Gio., v. Amed. Avogadro 16.
Rabbi Carlo, c. S. Martino 10.
Rossi Angelo, senatore del Regno, via S. Dalmazzo 23.
Valperga di Masino cav. Carlo (Lucento).

Revisori dei conti

Rappresentante del Municipio di Torino.
Buri cav. don Vinc., prevosto a Lucento.

Direttore idrotecnico e segretario

Eusebio geom. Agost., c. Princ. Oddone 14.

Associazione Generale fra Proprietari di case e terreni in Torino

presso il Circolo Centrale p. Castello 25.

Presidente

Compans di Brichanteau march. Carlo, Gr. uff. ✠, comm. ✱, dep., v. S. Teresa 10.

Vice presidente

Grisone avv. Marco, v. Consolata 8.

Tesoriere economo

Prato-Previde avv. Camillo, p. Vitt. Em. I, 9.

Segretario

Muggia ing. Achille, v. Cernaia 6.

Consiglieri

Aymini cav. geom. Ottavio, borgo Vanchiglietta 3.
Bona avv. cav. uff. Adolfo, p. Statuto 3.
Chiola cav. Enr., v. Mad. Cristina 6.
Chevallay comm. Amedeo, v. Maria Vitt. 16.
Cibrario conte comm. avv. Luigi, senatore, p. Eman. Filiberto 4.
Grassis avv. Carlo, v. S. Agostino 2.
Losio ing. cav. Carlo, c. Re Umberto 2.
Marchelli geom. Angelo, v. Cernaia 27.
Ripa di Meana conte Alfonso, v. Mazzini 40.
Santanera rag. prof. Armando, via Belvedere 5.
Tedeschi avv. com. Felice, c. Vitt. Em. 73.
Virone ing. Giovanni, v. Morosini 7.
Vaccarino cav. geom. Gio., v. Cernaia 22.
Villanis avv. comm. Franc., v. Botero 8.

Società Anonima Isolato S. Teodosio

Amministratore

Coscia Felice, v. Valperga Caluso 17.

Molino Re

Società Anonima - Capit. L. 2,500,000 versato

Sede sociale:

Via S. Quintino ang. v. Bellini.

Presidente

Cattaneo comm. Roberto, v. Ospedale 51.

Vice-presidente

Tappi Giuseppe, v. Assietta 43.

Segretario

Core prof. Carlo, v. Bogino 34.

Consiglieri

Gullino cav. Bernardino, v. Alfieri 15.
Pasta Giovanni, v. Andrea Doria 22.

Sindaci

Allasia Filippo, p. Vitt. Em. I, 10.
Masenza avv. Arturo, v. Roma 20.
Muriald cav. Federico, v. Barbaroux 31.

Direttori

Re Cesare, c. Oporto 12.
Re cav. Giovanni (Brandizzo).

Presso le Librerie G. B. PARAVIA e Comp.
TORINO-ROMA-MILANO-FIRENZE-NAPOLI

FONDATO per le Scuole e per le Famiglie questo Giornaletto è compilato da collaboratrici e collaboratori sceltissimi, informato a mite spirito di carità civile, propugnatore di ogni nobile idea che abbia per fondamento ordine e moralità. Il suo programma si compendia in queste auree parole della sua egregia Direttrice ai fanciulli: « Io cercherò di darvi il sentimento e il coraggio del bene, perchè siate buoni figli, diligenti scolari e diventiate onesti cittadini. »

Anno III. 1902

LA DOMENICA DEI FANCIULLI

GIORNALE SETTIMANALE ILLUSTRATO

Cadun Numero Cent. 10

Abbon.to annuo L. 5 per l'Italia.
» » L. 8 per l'Estero.
Numeri di Saggio a richiesta.

LUISA SCLAVERANO, *Direttrice.*

Anno XIV

L'Educazione dei Bambini

GIORNALE QUINDICINALE
ILLUSTRATO
per le Famiglie e per gl'Istituti infantili

Direttori:
E. P. PAOLINI e G. PILOTTI

Prezzi d'abbonamento:
Un anno L. **5** – Semestre L. **3**
Un numero separato Cent. **30**

Viaggiatori!

NUOVA TARIFFA
DEI
BIGLIETTI FERROVIARI
da TORINO (Porta Nuova)
per tutte le Stazioni di Ferrovie e Laghi d'Italia
andata in vigore il 10 Settembre 1900
a termine delle Istruzioni (num. 80) della Direz. Gen. delle Ferrovie del Mediterraneo (17 Agosto 1900)

Prezzo: Lire **1,25.**

INDICE DELLE MATERIE

A

Abbonamenti alla lettura .... *pag.* 236
Abbreviazioni (Tavola) VIII
Abiti (Negozianti) 207
Abrasador (Sapone) 269
Accademie (Descrizione) 101
» Agricoltura, 33 v. Valperga Caluso 552
» Albertina di Belle Arti, 8 v. omon. 551
» Canto cor. *Tempio*, 19 v. Pr. Amedeo 680
» Filarmonica, 5 p. S. Carlo 667
» Medicina, 16 v. Po 550
» » (Biblioteca della), 16 v. Po. 547
» Militare, 1 v. della Zecca 571
» Militare (Comando), 2 p. Castello 571
» Scienze, 4 v. Acc. delle Scienze. 549
» » (Biblioteca della) 3 v. Maria Vittoria 547
» Veterinaria Italiana (R. Società Nazionale), 40 via Accademia Albertina 559
Accattonaggio (Istituto *Pane Quotidiano* contro l'), 25 v. Ponte Mosca (2 c. Napoli) 505
Accessori e raccordi per tubi di ferro 288
» per automobili 299
» per caldaie 302
Acciaio fuso per utensili 283
» (Getti in) 283
» (Oggetti in) 283
» (Poutrelles in) 286
» (Tubi di) 288
Accordatori di Piano-Forti 248
Accumulatori elettrici 282
Acetilene (gas) 260
Aceto (Fabbricanti) 343
Acquafortisti foto-calcografia 637
Acqua ragia 261
Acque Gassose (Fabbricanti) 336
» » (Sifoni per) 289
» » (sterilizzatori per) 289
» Minerali (Negozianti di) 265
» Potabili (Società), 9 c. Re Umberto 710
Affari (mediatori) 307
Affitta Cavalli e Vetture 316
» camere 307
Agenti di cambio 197
» accreditati alla Banca d'Italia.. 697
» d'emigrazione 314
Agenzia Credito Fond., 8 v. Arsenale 696
» Imp. Dirette, 20 v. Pietro Micca 435
» Telegrafica Stefani, 13 v. Finanze 314
Agenzie comm., industriali ecc. *pag.* 308
» colloc. degli operai e persone di servizio 308
» d'alloggi 307
» d'Emigrazione 314
» doganali 314
» matrimoni (Vedi Agenzie diverse) 308
» telegrafiche 314
Aggiunte e cambiamenti VII
Aglié (descrizione) 114
Agnelli e Montoni (macelli di) 365
Agraria (Staz. sperim.), 47 v. Ormea. 569
Agrario (Comizio), 4 v. Stampatori . 723
Agricole (Macchine) 292
Agricoltura (Accademia di), 33 via Valperga Caluso 552
» (Cattedra ambulante ed Ufficio Tecnico di), 47 v. Ormea 428
» (Scuola libera), 18 v. Po 570
Agrumi e Frutta (Negozianti in) ... 357
Alberghi 326 66
Albergo di Virtù, 29 v. S. Secondo 484
Albo dei Ragionieri, Geom., Ingegn. e Periti diversi 631
» dei Periti Commerc. ed Industr. 632
Alleanza Cooperativa Torinese, 15 viale di Stupinigi 525
Alloggi (vedi Agenzie) 307
Alluminio 260
Alpacca e Pacfong (Negozianti in). 283
Ambulatorio Policlinico, 3 c. Duca di Genova 472
» di specialità medico-chirurg., 13 c. Oporto 526
» di specialità medico-chirurg., 31 v. Po 474
Amianto (Fabbricanti prodotti) 263
» (Cartoni di) 239
» lavorato e greggio 263
Amici dell'Arte (Società), 9 v. Bogino 668
Amido (Fabbricanti) 266
Ammazzatoio pubblico, 3-5 corso Principe Oddone 192
Amministrazione del Patrim. privato dei RR. Principi germani di Savoia-Aosta, 14 v. Maria Vittoria 377
» dei Canali Demaniali (Canale Cavour), 11 v. Goito 432
» Opere pie di S. Paolo, 23 via Barbaroux 698
Amor (Scuola mandol. e chitarra), 10 v. Barbaroux 679

Analisi chimiche e perizie (Tariffe delle) ..... *pag.* 183
» » (Laboratori di).... 343
Anatomia compar.(Museo di) palazzo Carignano..... 545
» normale (Istituto), 52 c. Massimo d'Azeglio..... 564
» patologica (Istituto), 15 v. Esposizione..... 564
Animali (Soc. protettrice'),37 v. Rocca 537
» (Istituto di cure mediche e chirurgiche per gli). 7 v. Fucina . 537
Antichità (Negoz. oggetti e mobili di) 220
» (Museo di),4 v. Acc. delle Scienze 544
Antisettica (Preparati medicazione) 652
Apicoltura..... 265
Apparati elettrici e telefonici 281
Apparecchi Disinfezione..... 289
» fabbricaz. vini spumanti..... 336
» Fotografici..... 282
» Gas e luce elettrica..... 291
» Igienici e bagni..... 289
» Ottica..... 282
» Sanitari (latrine)..... 289
» per le Scienze..... 282
» di riproduzione e poligrafi.... 293
» e strumenti di chirurgia. 297
» indicat. dei livelli d'acqua nelle caldaie..... 302
Apparecchiatori di stoffe 215
Appartamenti (Decoratori di).. 228, 367
Applicazioni Elettr. (Società Ital. di), ang. v. Bogino e Andrea Doria.. 712
Archeologia e Belle Arti (Società), 4 v. Accad Scienze 552
Archimede (scuola fest.), 4 v.Basilica 602
» (Società) 4 v. Basilica 533
Architetti ed Ingegneri (Elenco) ... 627
» (Soc.),Galleria Nazionale, Scala D. 554
» (Cons. d'ord.), 4 v. Accad. Scienze 627
Archivi Piemont. (Sopraintendenza), 12 p. Castello 429
» Insinuazione, 25 v. Garibaldi... 436
Archivio Notarile, 2 v. Assarotti.... 625
Arciconfraternita della Misericordia e Patronato pei liberati dal carcere, 41 v Barbaroux 508
» SS. Maurizio e Lazzaro, Basilica Magistrale, via Milano..... 508
» Trinità, 6 v. Garibaldi..... 509
Arciconfraternite (Rettori)..... 460
Arcivescovo, 12 v. Arcivescovado.. 457
Argenterie 224
Argentieri, Orefici e Gioiellieri 221
Argento (Negoz.) *Vedi* Metalli preziosi 221
Arieti e Pompe 280
Aritmetica (Insegnanti)..... 610
Armaiuoli 296
Armeria Reale, 13 p. Castello 544
Armi (Direzione Fabbrica), isol. 42 via Bonzanigo 442
» (Permessi per porto), 2 v. Ospedale 423
» (Club d') 27 v. Maria Vittoria.. 671
Armoniche (Fabbricanti e Negoz.) *pag.*
» (Negozianti corde) .....
Armonium e Organi per chiese ....
Arpa (Maestri e Maestre).....
Arredi sacri (Fabbric. e Negozianti)
Arrotini, coltellinai e ferri da taglio
Arsenale di costruzione (Direzione), 49 v. Borgo Dora . .
» Descrizione .....
Arte (Società Amici dell'), 9 v.Bogino
» Decorativa Moderna (1ª Esposizione Intern.), 28 v. Ospedale
Arti e Mestieri (Scuola di), 30 v. San Domenico .....
Articoli per concia .....
» per dentisti .....
» per toeletta ....
» tecnici .....
» da molini .....
Artigianelli (Coll.), 14 c. Palestro ...
» Valdesi, 34 v. Berthollet .....
Artiglieria (Arsenale Costruz.), 49 via Borgo Dora .....
» (Esperienze di), 6 corso Oporto.
» (Fabbr. d'Armi), isolato 42 via Bonzanigo .....
» (Off di Costruz.), 24 v. Arsenale
» (Comando), 34 v. Stampatori ...
» (Direzione), 36 v. Stampatori.
» (Museo Naz. di) 10 c. Siccardi .
» Genio (Comando della Scuola), 2 p. Castello .....
» Genio (Scuola Applicaz.), angolo via Arsenale e Arcivescovado...
Artisti (Circolo), 9 v. Bogino .....
» di musica (Cassa Pens.), 3 v. Po
» Industriali (Unione), Galleria Nazionale, scala E .....
» Tipografi (Società di M. S.) 12 via S. Teresa .....
Artistiche (fonderie).....
Asfaltatori .....
Asili Infantili (Società degli, 25 via Principe Tommaso .....
» N. 1. (*Bon-Compagni*), 47 c. Regina Margherita .....
» N. 2. (*Bay*). 25 v. Princ. Tommaso
» N. 3. (*Azeglio*), 1 v. Biamonti ..
» N. 4. (*Aporti*), 15 c. Valdocco ..
» N. 5. (*Cavour*). 11 c. Oporto....
» N. 6. (*Benacossa*), 20 v. Nizza ..
» N. 7. (*Pio V*), 11 v. Pio Quinto
» N. 8. (*Principe Tommaso*), 34 via S. Secondo..
Asili Infantili Urbani:
» Barolo, 16 v. Consolata.....
» Cieche, 11*bis* v. Deposito .....
» Israelitico, 5 e 7 v. S. Anselmo
» Lattanti (Società degli) .....
» Maria Teresa, 1 v. Rivarolo ....
» Piazza d'Armi, 48 c. Oporto....
» Princ. di Napoli, 4 v. Alessandria
» SS. Annunz., 16 v. Gaud. Ferrari
« Sordo-Muti poveri, 73 str. Francia

As **Infantili suburbani:**
Barriera di Francia ..... *pag.* 515
Barriera di Lanzo 514
Barriera di Milano 514
Barriera di Nizza 515
Barriera S. Paolo 513
Borgata Bertoulla 516
» Mirafiori 516
Campidoglio-Martinetto 515
Cavoretto 513
Crocetta 514
Francesca Durio 515
Lingotto 514
Lucento Torinese 513
Madonna di Campagna 515
Madonna del Pilone 514
Maria Rignon Gazzelli 514
Martinetto (Campidoglio) 515
Morelli Onorato (Cavoretto).... 513
R. Parco 513
Rubatto 514
Sassi Torinese 515
Duchessa Elena d'Aosta (Barr. di Francia) 515
Duchessa Isabella (Lucento) ... 513
Regina Margh., borgata Mirafiori 516
Regina Margh. (Mad. del Pil.)... 514
Princip. Maria Laetitia (Rubatto) 514
(Federazione degli), 55 v. Po .. 512
Tomm. di Savoia (Barr. Milano) 514
Umberto I (Regio Parco) 513
Asilo **Infantile** della Confraternita SS. Annunz., 16 v. Gaud. Ferrari 511
» d'Infanzia, 16 v. della Consolata 483
» Infant. Sordo-Muti, barr. Francia 488
» Israelitico, 5 v S. Anselmo 517
» Notturno Umberto I, 123 v.Ormea 504
» Barbero, 5 v. Urbano Rattazzi... 505
Assaggiatori e Condiz. delle sete. 199
Assaggio delle carte e materie affini, (Vedi Museo Industriale)..... 567
Asse ecclesiastico (Commiss. sorvegl.) 434
Assessori Municipali 402
Assicurazioni (Società e Comp.) .. 305
» Compagnia Adriatica.. 305
» Compagnia Anonima, 16 v. Maria Vittoria 306
» Compagnia di Milano, 16 v. Principe Amedeo 306
» La Fondiaria 306
» La Metropole, 11 p. S. Carlo ... 306
» La Nazionale, 27 v. Bogino ... 306
» La Reale Compagnia Ital. Assicuraz. Vita, gall. Subalpina... 306
» Savoia, 24 v. S. Teresa 306
» Gener. di Venezia, 2 v. Barbaroux 305
Assistenza pubblica e vigilanza notturna, 24 v. S. Tommaso. 537
Asse (Corte d'), 16 v. Corte d'Appello 449
Associazioni:
» Carità Artigianelli 14 c. Palestro . 485
» Chimica-industriale, Galleria Nazionale, ingresso D. 551
» Chimico-farmaceutica Universitaria Torinese, 50 v. Ormea *pag.* 555
» Dame di Carità della Parrocchia di S^a Giulia, 47 c Regina Margh. 497
» Elettro-mecc. Galileo Ferraris, galleria Umberto I 533
» Elettrotecnica Italiana, galleria Nazionale ingresso D 555
» Farmaceutica Profess. Piemon., galleria Nazionale 727
» Gener. Operai, 12 c. Siccardi... 538
» » Operaie, 12 c. Siccardi... 538
» Gen. fra R. Carabinieri congedati e pensionati, 1 v. Botero..... 530
» Gen. Impiegati civili, 4 v. Bogino 527
» Industria e Commercio del Cuoio 727
» Infermieri, 24 v. S Massimo .. 539
» Insegnanti Scuole Medie della Prov. di Torino, 6 v. Bidone'. 528
» Insegn. private, 6 v. Botero 528
» Meccanica, 1*bis*. v Arcivescovado 728
» Medica ital. d'Idrol. e Climatologia 556
» Monarchica fra gli esercenti, 22 v. Monte di Pietà 682
» Monarchica liberale *Pro Patria et Rege*, v. Arcivescovado 1*a*.. 682
» Monarchica liberale *Umberto I*, 27 v. Maria Vittoria 680
» Nazionale Ital. per la protezione della Scuola..... 504
» Preghiere per l'Esercito e l'Armata, Borgo Vittoria..... 461
» Pro Montibus, 9 v. Alfieri 670
» Pro Patria et Rege, v. Arcivecovado 1*a*..... 682
» Propr. di case e terr ,25 p. Castello 729
» Pro Schola, 1 v. Arcivescovado 504
» Protez. della Scuola, 1 v. Arcivescovado 504
» Ragion. di Torino, gall. Nazion., scala E 631
» Salumieri, Negoz. commest.,ecc., 22 v. Monte di Pietà..... 727
» Serica e Bacologica, 26 v. Ospedale 722
» Sott'Ufficiali, caporali e soldati, 19 v. Botero 531
» Stampa Subalp., gall. Subalpina 666
» Stenografica femminile italiana, 4 v. Stampatori..... 556
» Universitaria Torinese, 2 v. Barbaroux..... 676
» Utenti caldaie a vapore, 17 via Carlo Alberto..... 729
Astucciari 243
» (Forniture per) 242
Atti civ. pubbl.(Uff. del Regist. degli), 25 v. Garibaldi 436
» di matrimonio (norme per gli) 175
» giudiz. (Uff. del Registro degli) 436
» (Legalizzazione di)..... 139
» priv. e tassa manomorta (Ufficio del Regist. degli). 25 v. Garibaldi 436
» dell'Uff. di Stato Civile (Tariffe) 175

Attrezzi per Velocipedi .....*pag.* 298
» per Carrozze 249
» per Tessitura..... 294
» da fucina 251
Attrezzisti e Macchinisti da Teatri 283
Audax Italiano 675
Autogeneratori e Fari 260
Automobile Club, parco Valentino. 675
Automobili 299
» (Società Anonima), 35 c. Dante 715
» Accessori (per) 299
Automobili (Vetture)..... 299
Autori (Società Ital. degli), 8 v. Accad. Albertina 728
Avicoltura (Soc di), 40 via Carlo Alb. 670
» (Stabil. di) Mad. di Campagna. 366
Avorio (Negozianti e fabbricanti)... 220
» Miniature (su)..... 637
Avvenimenti notevoli..... 3
Avvocati (Consiglio d'ordine), 13 via S. Domenico 614
» (Elenco)..... 614
Avvocatura Erariale, 25 v. Garibaldi 430

B

Bachi (Seme) .....*pag.* 198
Bachicoltura 199
Bacologia e Sericolt. (Museo), 26 via Ospedale..... 546
Bagni e apparecchi igienici 289
» (Proprietari)..... 305
» Popolari Municipali..... 521
Bagno Turco-Romano e di Valpsze 653
Baliatico (Opera Pia del), 14 via del Deposito 480
Balie (Ufficio collocamento di)..... 653
Ballo (Maestri di)..... 614
Balnearia (La). Società Anon. Coop. per cure balnearie, 4 v. Bogino 519
Banca Cooperativa degli Impiegati in liquidazione, 4 v. Stampatori 706
» Commerc. Italiana, 9 v. S. Teresa 704
» Coop. di Credito (*L'Unione*), 76 via Venti Settembre. 706
» d'Italia, 8 v. Arsenale..... 696
» Industria e Comm. (fallita)..... 706
» Operaia Cooperat., 12 c. Siccardi 706
» Tiberina (in liquidazione)..... 707
» Torino, 22 p. Solferino..... 707
» (Commissionari di)..... 198
Banchi prestiti su pegno..... 313
» Vendita a pagam. rateali 313
» Lotto della Città (Elenco)..... 439
Banchieri..... 197
» e Negozianti in seta..... 197
» (Pia Congreg. dei), 25 v. Garibaldi 510
Banco Napoli, 8 v. Cavour .....VII, 704
» di Roma, 20 v. S. Teresa 706
» Sconto e Sete, 15 v. Alfieri 705
» di Benefic. delle Opere Pie unite (Comitato), 3 v. Arcivescovado. 516
Banda musicale già dell'Assoc. Gen. degli Operai, 11 v. Arsenale *pag.*
Barbero (Opera Pia), 5 via Urbano Rattazzi.....
Barbieri e parrucchieri.....
Barcaiuoli (Capi)
Barche sul Po (Tariffe) .....
Barelle pel trasporto di malati.....
Barite e cave di Talco.....
Barolo (Opera Pia), 7 v. delle Orfane
Basilica di Superga (descriz.).....
Bastoni, Ombrelli, Ventagli (Fabbric.
Battilori .....
Bazars .....
Bealere derivate dalla Dora Riparia (Unione), 7 v. Orfane.....
Belle Arti (Accademia Albertina), 8 v. omonima .....
» (Società Promotrice), 25 v. Zecca
» (Società d'incoraggiamento alle), 9 v. Bogino .....
» e Archeologia (Società), 4 via Accademia delle Scienze.....
Bendaggisti e fabbr. cinti erniari..
Benefica (Casa) pei giovani derelitti, angolo via Principi d'Acaja e 15 v. Susa.....
Beneficenza (Personale sanit.).. 412,
» filantropia e Società Cooperative di previdenza .....
» protestante, 36 v. Berthollet...
Benefizi vacanti (R. Economato gen.), 3 p. Maria Teresa.....
Beni demaniali (Commiss. vendita)
Benzina (Depositi).....
» (motori a).....
Berretti.....
Biancherie.....
Biblioteca Accad. Medicina, 16 v. Po
» Accad. Scienze, 3 v. Maria Vittoria
» Civica, palazzo Municipale.....
» Militare, 2 v. Plana .....
» Nazionale, 17 v. Po.....
» S. M. il Re, 13 p. Castello.....
» S. A. R. il Principe Tommaso di Savoia (Palazzo Genevese.....
Biblioteche, Gallerie e Musei.....
Biciclette (Fabbricanti).....
» (Attrezzi per).....
» (piste da).....
Bigiottieri, Argentieri, Orefici.....
Biglietti ferroviari (Stampa).....
Biliardi (Fabbricanti) .....
Birra (Fabbricanti).....
Birrerie 335-
Biscotti (fabbricanti) .....
Bollo (Tassa).....
» straord. (Uffizio), 25 v. Garibaldi
Bolloni e Viti (Fabbricanti).....
Bonafous (Istituto), a Lucento ....
Bonifica Terreni Ferraresi (Soc.), 22 p. Solferino .....
Borgate fuori della cinta daziaria .

Bo...hi (Antica denominazione) *pag.* 95
Bo...a del Lavoro 540
...di Commercio, 28 v. Ospedale. 710
...(Commissionari di)..... 198
Bo...his (Opera Pia) 498
Bo...i.....251, 366
Bo...glie (Fabbricanti)..... 231
Bo...oni 218
Bo...oli (Forno per la cottura)..... 199
Br...elle (fabbrica) 201
**Br...vetti d'Invenzioni e Privative.. 307
Br...nzisti ed Ottonai..... 284
Bronzo (Rubinetti e valvole in).... 289
Bu...ella e Vesciche (Negoz.)..... 352
Buon Pastore (Istit.), 12 c. Princ. Eug. 498
Burro artificiale (Margarina)..... 347
» e nova (Negozianti)..... 347
Busse d'ogni genere (Fabbriche) 238
Busti (Fabbricanti) 204

C

Caccia (Oggetti per la).....*pag.* 299
» (Permessi di), 2 v. Ospedale 423
» (Polvere da) 262
» (Collegio), 20 v. S. Franc. da Paola 595
Cacciatacchetti e lacciuoli 273
Cacciatori (Unione), 27 v. Maria Vitt. 671
Caffè (Fabbr. pani da) 346
» e Caffè Ristoranti..... 331-66
» (Mobili per) 287
» (Torrefazione del)..... 264
Calce, Cemento, Gesso e Scagliola 256, 366
Calcografie 237
Caldaie a vapore (Associazione fra Utenti), 17 v. Carlo Alberto 729
» (Accessori per)..... 302
» (Feltri isolanti per)..... 277
» (Mastice per) 230
» (Periti) 422, 634
Calderai 302
Calendari réclame cromozinco.... 237
Calligrafi (Periti)..... 634
Calligrafia e Disegno (Insegnanti). 610
Callisti..... 652
Caloriferi e Stufe 259
Calze e maglie (Macchine da)..... 293
Calzettai..... 213
Calzolai 273-366
» (Forniture) 242
» (Gambali e Forme per)..... 249
Cambiamenti e aggiunte..... VII
Cambio (Agenti di)..... 197
» (Agenti accredit. presso la Banca d'Italia) 697
Cambisti e Negoz. in fondi pubblici 198
Cambratori in pelle 271
Camera dei Deputati..... 385
» di Comm.° ed Arti, 28 v. Ospedale 708
di Consiglio Penale, 13 via San Domenico..... 451
Camere mobiliate (v. Agenzie alloggi) 307
Camicie e Cravatte (Fabbr. e Negoz.) 213
Camposanto (Descrizione) ...*pag.* 110-11
» (Tariffe varie e sepolture)..... 176
Canale Cavour (Ammin.), 11 v. Goito 432
Canali Demaniali (Amm.), 11 v. Goito 432
» Consortili di Lucento (Direzione) 729
» e Tubi lamiera zincata (Fabbr.) 288
Canapa (Negozianti)..... 219
» (Tessuti di) 209
Cancellate in legno (Fabbr.)..... 250
Cancelleria (Negozianti Oggetti) ... 241
» Arcivescovile, 12 v. Arcivescovado 457
Candele e Sapone (Fabbr. e Negoz.) . 266
Canelli e mantici per saldatoi..... 298
Cannoni contro la grandine..... 292
Canottieri (Società)..... 673
» *Armida*, Parco del Valentino .. 673
» *Caprera*, Parco del Valentino.. 674
» *Cerea*, Parco del Valentino.... 674
» *Eridano*, Parco del Valentino.. 674
» *Esperia*, 9 v. Collino, sponda dest. 674
» *Ginnastica*, Parco del Valentino, Ponte Isabella..... 674
Canto corale (Accad.), 19 v. Pr Amedeo 680
» (Scuola di) dell'Associaz. Gener. degli Operai, c. Siccardi 12.. 680
» (Maestri e Maestre di) 614
Caoutchouc e Vestiti impermeabili. 277
Capelli (Lavori in)..... 305
Capi barcaiuoli..... 193
Capi-mastri costrutt. ed Impres. 257, 366
Capitolo Metropolitano 457
Cappella Arcivescovile 457
» Capitolare 458
» Regia..... 376
Cappellai (Fabbr. e Negoz.) 225
Cappelli di feltro (grossisti) 224
» di paglia e feltro..... 225
Capsule, Talchi e Stagnole..... 264
Carabinieri Reali (Comando Legione) 4 p. Carlo Em. II..... 444
» (Stazioni)..... 190
» (Associaz. Gen. fra congedati dei), 1 v. Botero 530
Caramelle e confetti (fabbricanti).. 344
Caratteri da stampa (Fonderie) 243
Carbolineum..... 265
Carbonati di Calce (Società dei), 15 v. Arsenale..... 718
Carboni artificiali..... 255
» e legna (Negozianti) 253, 369
» Fossili (Consorzio d'importaz.), 12 v. Carlo Alberto..... 718
» Fossili e Cokes..... 254
Carburo di Calcio (fabbr. e neg.).. 260
» (Società per la fabbricaz. del) galleria Nazionale..... 718
Carceri Giudiziarie, 127 c. Vitt. Em. II 456
» (Descrizione)..... 102
Carne equina (Macelli)..... 365
Carità (R. Ospizio), str. di Stupinigi. 478
» (Congregaz.), 35 v. Maria Vittoria 489
Carpentieri..... 251
Carradori Carrozze (fabbr.) 249, 366

Carri funebri (Prezzi) ....*pag.* 180
Carrozze da piazza (Tariffe) 193
» e Carradori (Fabbricanti) 249
» (Attrezzi per) 249
Carrozzelle ferro 287
Carta (lineatori) 241
» (Negozianti) 240
» (Sacchetti) 239
» (Tappezzerie) 240
» e Cartoni (Fabbricanti) 239
» e carte-tele cerate 238
» e tela vetrata e smerigliata 239
» increspata per imballo 238
» manifatturata 240
Carte e Tarocchi 239
» Geografiche 238
Carte-valori (Officina), 10 v. Carlo Alberto 439
Cartelli réclame (Fabbricanti) 226
Cartellini-indirizzi e biglietti ferrov. 238
Cartiera di S. Francesco in Mathi .. 239
» Italiana, 5 v. Valeggio 714
» Merid. (società), 4 v. dei Mille .. 714
Cartolai e negoz. oggetti cancelleria 241
Cartoline illustrate per collezioni .. 243
Cartomanzia e Chiromanzia 655
Cartonaggi, Scatole, ecc. 239
Cartoni e Carta (Fabbricanti) 239
» d'amianto 239
» cuoio bituminati e incatramati 239
Casa *Benefica* pei giovani derelitti, v. Principi d'Acaja e 15 v. Susa. 507
» dei Luganesi, 77 v. Gioberti ... 499
» dei SS. Angeli (Opera Pia Lotteri) 483
» di salute per malattie nervose (Villa Cristina) 476
» Famiglia per operai, 36 p. S. Giulia 496
» *La Generala*, strad. di Stupinigi. 456
» Misericordia della Parrocchia di S. Giulia, 47 c. Reg. Margherita 497
» Pena per donne, 127 v. Ormea. 456
» (Piccola) della Divina Provvidenza, 14 v. Cottolengo 468
» Reale in Torino Amministraz.) 376
» Savoia (Cronologia) 373
» S. A. R. il Duca d'Aosta 377
» S. A. R. la Duch. Elena d'Orleans 377
» S. A. R. il Princ. Tomm. di Savoia 378
» S. A. I. e R. la Princ. Maria Lætitia 377
» S. A. R. la Princ. Maria Elisabetta 377
» S. A. R. la Princip.ª Maria Isabella 379
Casalinghi (Oggetti) 286
Caseami di cotoni, juta, lana e seta 210
Case (Proprietari di) 7
» delle LL. Maestà e RR. Principi. 376
» Operaie (Soc. *La Cooperante*), 3 c. Reg. Margherita 711
» (Soc. proprietari di), 25 p. Castello 729
» di cura 649
Casermaggio militare (Imprese) ... 346
» Militare (Magaz.) 106 v. Cottolengo 444
Caserme Militari (Vedi Quadro del Presidio) 446
Cassa Nazionale Assicuraz. infortuni sul lavoro, 7 v. Alfieri ... *pag.* 704
» Cooperativa di Piccolo Credito 12 v. Arcivescovado 704
» Cooperativa di risparmio e Previdenza, 1 v. Goito 707
» Depositi e prestiti, 6 v. Bogino 704
» Di assistenza per la Maternità 6 v. Botero 522
» Mutua Cooperativa per le pensioni, 9 v. Pietro Micca 704
» Nazion. di Previd. per invalidità e vecchiaia degli operai 127, p. 705
» » (Patronato Subalpino 54 via Venti Settembre 524
» Pensioni fra Artisti di Musica 3 v. Po 524
» Provinciale, 8 v. Arsenale 697
» Risparmio, 7 v. Alfieri 702
» (Registratori-Controllori) 203
Cassazione (Corte), palazzo Madama 447
Casse forti 297
Casse postali di risparmio 137
» e fusti per imballaggio 298
Cassette telefoniche (Elenco) 132
Castagnacci (forni di) 102
Castello e Villaggio Medioevale ... 102
» di Racconigi 113
» di Moncalieri 113
Catasto (Ufficio Comp.), 33 c. Siccardi 129
» (Giunta tecnica), 12 p. Castello 127
» (Comm. Censuaria Provinciale) . 127
Catene d'oro (Fabbriche) 221
Catrame (Distillerie) 244
Cattedra ambul. ed ufficio tecnico di agricoltura, 47 v. Ormea ... 128
Cavalleria Rusticana (Soc.), 17 via Princ. Tommaso 529
Cavalli (Negozianti) 30
» (Affitta vetture e) 447
» (Società Torinese per le corse di galleria Subalpina 671
Cavalli stalloni (Comm. Provinciale) 129
Cave di talco e Barite 251
Celtico (Servizio Governativo) 171
» (Dispensario) 474
Cementi armati 257
Cemento, Calce, Gesso e Scagliola 250
» elastico 257
Cenni sui nomi delle vie 7
Cera (Fabbricanti) 250
Ceralacca, Ostie ed Inchiostro ... 251
Ceramiche 231
Cereali (Mediatori) 111
Cerutti (Opera Pia) 5 vico S. Maria 530
Cesellatori 60
Cessi pubblici a pagamento 132
Chalets in legno (fabbricanti) 251
Chiesa Cristiana Evang., 27 Galleria Nazionale 702
» Evang. Valdese, 25 c. Vitt. Em. II 702
» Inglese, 15 v. Pio Quinto 702
» Metodista Episcop., 13 v. Lagrange 702

Chiese (Descrizione) .... *pag.* 105
» fuori della cinta daziaria 108
» (Rettori delle principali) 460
Chimica (Scuola), 3 c. Oporto 584
» (Associazione Industriale), Galleria Nazionale, Scala D 551
» Farmaceutica (Laboratorio di), 31 c. Raffaello 566
» (Laboratori di Analisi) 343
Chimici (Fabbr. e Negoz. prodotti) .. 261
China (Importatori dalla) 220
Chincaglieri in generi di lusso .. 221
Chincaglierie e Mercerie 216
Chiodi (Fabbricanti) 286
Chioschi di giornali 234
» in legno (fabbricanti) 251
Chiromanzia e Cartomanzia 655
Chirurghi 649
» (Consiglio d'ordine), 76 corso Vittorio Emanuele II 639
» e Medici 639
» minori 649
» dentisti 649
Chirurgia (Strumenti e Apparecchi) 297
Ciclisti Club, 6 v. Maria Vittoria .. 675
Ciechi (Pio Istituto), 11*bis* v. Deposito 486
Ciechi (Istituto), 135 v. Nizza 488
» (Soc. *Margherita* di Patronato pei) 523
Cimiteri Suburbani (Tariffe) 179
» Urbani (Tariffe) 176
Cimitero (Tariffe varie) 176
» Acattolico (Descrizione) 111
» Acattolico (Prezzi sepolture) ... 177
» Cattolico (Descrizione) 110
» Cattolico (Prezzi sepolture) 176
» Israelitico (Descrizione) 111
» Israelitico (Prezzi sepolture) ... 177
Cinghie per trasmissioni 273
Ciniglie (Fabbriche) 218
Cinti erniari (Fabbricanti) 653
Cioccolata (Fabbricanti e Negozianti) 346
Circoli Politici e Società di Ricreazione e Sport 667
» e Società diverse 682
Circolo Artisti, 9 v. Bogino 667
» Barriera di Francia, 28 v. Giacinto Collegno 682
» Barriera di Nizza, 78 v. Nizza ... 682
» Bogo, 1 v. Palmieri 682
» Borgo Aurora, 1 c. Napoli 678
» Borgo Crocetta e barriera d'Orbassano, 1 v. Amerigo Vespucci 678
» Borgo S. Salvario, 11 v. Goito ... 678
» Borgo Vanchiglia, 14 v. Vanchiglia 682
» Canavesano, 25 p. Castello 677
» Centrale, 25 p. Castello 677
» Corale *Amicizia* 680
» Corale Protest., 15 v. Pio Quinto 680
» Dora e Borgo Dora, 3 v. Basilica 677
» Drago, 2 v. Avigliana 682
» Enofilo Subalp., 4 v. Stampatori 726
» Filologico, 24 v. Ospedale 599
Circolo Filosofico Umanitario (Massoneria), 9*bis* v. Carlo Alberto *pag.* 537
» Guardie di Finanza (comando). 437
» Laghisti, gall. Nazionale 678
» Militare, 2 v. S. Teresa 672
» Piazza d'Armi, 6 v. Donati 678
» Porta Susa e S. Donato, 17 piazza Statuto 682
» S. Salvario, 11 v. Goito 678
» Scacchistico Torinese, 25 piazza Castello (Circolo Centrale) ... 670
» Sordo-Muti, 7 v. S. Dalmazzo . 538
» Svizzero, 11 v. Ettore Sonnaz. 679
» Torinese, 7 v. Arsenale 690
» Ufficiali a riposo ed in congedo, 7 v. Lagrange 672
» Whist, 23 p. Castello 677
Cittadella (Descrizione) 104
Civaie, Farine e Paste da minestra 358
Clichés per annunzi 244
Climatologia e Idrologia (Assoc. di) 556
Clinica Chirurgica operativa, 36 via Ospedale 565
» Dermopatica, Ospedale S. Lazzaro, c. Cairoli 565
» Medica, 24 v. S. Massimo 565
» Oftalmica, 19 v. Juvara 565
» Otorinolaringoiatrica, 36 via Ospedale 565
» Dermosifilopatica e Sifilopatica, corso Cairoli 565
Club Alpino Italiano, 9 v. Alfieri 668
» Automobile, parco Valentino .. 675
» d'Armi, 27 via Maria Vittoria.. 671
» Ciclisti, 6 v. Maria Vittoria ... 675
» Ciclo Alpino, 24 v. Garibaldi .. 669
» Family Cycling 675
» Football Torinese 676
» Tennis, Borgo Crocetta 676
» Veloce Torinese, 40 c. Dante . 675
Cokes e Carboni fossili 254
Colla e gelatine (Fabbriche e depositi) 265
» Concimi (Fabbrica), 16 v. Cavour 722
Collegiata della SS. Trinità 458
Collegio Artigianelli, 14 c. Palestro. 485
» Caccia, 20 v. S. Franc. da Paola .. 595
» Carlo Alberto (Amm.), 15 v. Po 558
» Convitto Nazionale, *Umberto I*, 1 v. delle Scuole 578
» Dante Alighieri, 19 v. Lamarmora 596
» D. Bosco (Oratorio S. Francesco di Sales), 32 v. Cottolengo 485
» Geometri, 9, via Carlo Alberto. 557
» e Asilo Israelitico, 5 v. S. Anselmo 517
» Maschile di Barolo 483
» Missioni estere, 39 v. Val Salice 607
» Periti commerc. e industriali, 10 v. Zecca 634
» Probi-Viri, 10 v. Corte d'Appello 454
» Ragionieri professionisti, 4 via Stampatori 632
» S. Giuseppe, 23 v. S. Franc. Paola 596
Collegno (Descrizione) 113

Colli, polsini, cravatte e camicie *pag.* 213
Collocamento Operai e persone di servizio (Agenzie) 308
» di balie 653
Coloniali e Droghe 263
Colonie Alpine, 11 v. Arsenale 520
» Marine cooper., gall. Nazionale. 519
Colori e Prodotti per tintoria 269
» Vernici (Fabbr. e Negoz.) 269
Coltellinai, arrotini e ferri da taglio 297
Comando d'Artigl., 34 v. Stampatori 441
» Circolo Guardia Finanza 437
» Divisione Militare, 7 v. S. Francesco da Paola 440
» Genio militare, 7 v. S. Franc. Paola 443
» Legione RR. Carabinieri, 4 piazza Carlo Emanuele II 444
» Militare permanente nella Stazione Ferroviaria (Porta Nuova) 440
» Presidio (Quadro) 446
» 1° Corpo d'Armata, 3 v. S. Francesco da Paola 440
» Scuola d'Applic. Artigl. e Genio e dell'Accad. Militare, 2 piazza Castello 571
Comensi e Milanesi (Congregaz. fra), 5 v. Franco Bonelli 499
Comitati di Beneficenza delle Congregazioni di Carità 490
» Elettorali monarchici 680
» Scolastici delle Scuole Munic.. 500
» » Aurora, 26 v. Ponte Mosca. 501
» » B. V. di Campagna 501
» » B. V. del Pilone 501
» » Boncompagni e Succursali, 7 v. Galvani 501
» » Consolata, 1 v. Ariosto ... 501
» » D'Azeglio, 7 v. Superga e 12 v. Chieri 501
» » Dora e Torquato Tasso, v. Basilica 15 e p. S. Giovanni 501
» » Crocetta, 9 v. Amer. Vespucci 501
» » Lucento 502
» » Monviso e Rignon 502
» » N. Tommaseo 502
» » Pacchiotti, 8 10 v. Bertola 502
» » Po, 6-8 v. Barolo 502
» » Rayneri, 23 v. Burdin.... 502
» » Riccardi di Netro 503
» » Rosmini, 3 v. Cittadella .. 503
» » R. Parco 502
» » Sclopis, 25 v. del Carmine 503
» » Silvio Pellico, 9 c. Dante. 504
» » Vanchiglia, 19 v. Buniva.. 504
» » Vincenzo Troya, 19 v. Principe Amedeo 504
» Sorveglianza delle Scuole elementari serali e festive 582
Comitato Popolare permanente per premi agli operai anziani, 28 via Ospedale 536
» per onoranze al defunto pubblicista Marchese Aristide Calani, 40 v. Bogino 540
Comitato Banco di Benef. delle Opere Pie unite, 3 v. Arcivescovado *p.*
» Croce Rossa Ital., 9 p. Vitt. Em.
» Esposiz. Internaz. di Arte Decorativa Moderna (Commissione Generale), 28 v. Ospedale....
» Esecutivo per i *Ludi sportivi secolo nascente*, 9 v. Bogino..
» Femminile soccorso ai feriti nelle Patrie guerre, 7 v. Arsenale..
» Forestale per la Provincia....
» Interessi di Porta Susa e Borgo San Donato .....
» Interessi di Valdocco.....
» per la Pace (sezione femminile) 6 v. Botero.....
» Provinc. per l'Istituz. Nazionale *Umberto e Margherita di Savoia* per gli orfani degli operai morti per infortuni sul lavoro .....
Comizio Agrario, 4 v. Stampatori ....
» Gener. fra ex-Militari delle Campagne di Guerra 1848 al 1870, 29 v. Venti Settembre .....
» Primario Veterani 1848-49, 3 via Rosine .....
Commercianti ed Esercenti (Unione), 22 v. Monte di Pietà .....
» (Confederaz. fra), 18 v. Botero .
Commercio ed Arti (Camera), 28 via Ospedale .....
» (Scuola serale), 19 via Principe Amedeo .....
Commessi e impiég. di commercio (Società Anon. Coop. fra), 7 via Lagrange .....
» e Impiegati (Unione Miglioram.), 12 c. Siccardi .....
» e apprendisti di Comm. (Soc.), 17 v. Bogino .....
Commestibili e Pizzicagnoli fuori cinta .....
Commissariato militare del 1° Corpo d'armata (Direzione), 7 v. San Franc. da Paola .....
Commissionari e Rappresentanti...
» e Corrieri giornalieri .....
» di Banca e Borsa .....
Commissione Accertamento redditi ricchezza mobile e riscossione imposta fabbricati .....
» Ammin. del Consorzio univers.
» Censuaria Provinciale del Catasto, 12 p. Castello .....
» Comunale per l'applicaz. delle imposte .....
» Comunale per la revisione delle Liste elettorali .....
» Conferimento delle rivendite generi di privativa .....
» Conservatrice dei monumenti, 10 p. Castello .....
» Formazione liste dei Giurati...

Commissione Gratuito patrocinio dei poveri presso la Corte d'App. *p.* 449
» » presso il Tribunale ... 451
» Militare di linea, 4 v. Rossini... 441
» Municipale d'Ornato..... 429
» Operaia pel ricevimento Associazioni popolari Esposizione 1902, 28 v. Ospedale 536
» Permanente d'istruzione 580
» Provinciale Elettorale 425
» Provinciale d'Appello per le imposte dirette 434
» Sorvegl. sull'Asse Ecclesiastico . 434
» Vendita dei Beni Demaniali... 434
» Visita dei cavalli stalloni 429
» Viticoltura e d'Enologia, 6 via Arcivescovado 725
Commissioni Censuarie pel Catasto 427
» Visitatrici degli Stabil. carcerari e Riformatori 426
Compagnia Anonima Assic. Incendi, 18 v. Maria Vittoria 711
» d'Onore al Monum. a Vittorio Eman. II, 29 v. Venti Settembre 530
» Freni *Westinghouse*, 21 v. Saluzzo 286
» Gener. Tramvie a vap. Piemon., (Barr. di Nizza) 695
» Pompieri 410
» Puerpere, 14 v. S. Franc. da Paola 480
Compagnie di Navigazione ital..... 314
» » Società d'Assicurazioni 305
Compositori e Maestri di Musica.... 612
Concerti (Società di), 3 v. Po..... 667
Concessionari di vetture pubbliche 316
Concia (Articoli per) 271
Conciatori di pelli 270
Conciliatori (Giudici), 10 via Corte d'Appello..... 453
Concimi (Fabbric. e Negoz.) 262
» Fabbrica Torinese di Colla e), 16 v. Cavour 722
Concordia (Soc. La), 23 v. Borgo Dora 535
Condizione normale delle sete..... 199
Conducenti (Vetturali)..... 319
Confederazione fra Industriali e Commerc., 18 v. Botero..... 727
» fra Esercenti, 22 v. Monte Pietà 728
» Militari ed Operai, 11 v. Zecca. 531
Conferimento rivendite generi di privativa (Commissione)..... 437
Confetti (Fabbricanti di) 344
Confettieri 344 67
» Essenze ed Estratti per) 333
Confini del Distr. Postale di Torino 116
Confraternita SS. Annunz. (Asilo infantile della), 16 via Gaudenzio Ferrari 511
» Israelitica femm. per le povere puerpere, 12 v. Pio Quinto... 516
» Israelitica di Beneficenza, 12 via Pio Quinto 517
» Israelitica di Misericordia funebre, 12 v. Pio Quinto 517
Congregazione Festiva degli Spazzacamini (V. Scuola di Relig.), 12 v. Arcivescovado ..... *pag.* 608
» Comensi e Milanesi, 5 v. Franco Bonelli 499
» Pia dei Banchieri, Negozianti e Mercanti, 25 v. Garibaldi..... 510
Congregazioni di Carità, 35 v. Maria Vittoria (Distretti)..... 489
Conservatoria delle Ipoteche, 25 via Garibaldi..... 435
Conservatorio del SS. Rosario, 22 via delle Orfane..... 484
» Suffragio, 31 e 35 v. S. Donato... 498
Conserve alimentari 347
» » (Società Ital. di)... 720
Consiglieri Comunali (Elenco) 399
» Provinciali (Elenco)..... 423
Consiglio Disciplina dei Procuratori, 13 v. S. Domenico..... 621
» Leva pel Circondario..... 428
» Notarile, 2 via Assarotti 625
» Ordine Avvocati, 13 v. S. Domenico 615
» » Ingegneri ed Architetti, galleria Nazionale, ingr. D. 627
» » Medici-Chirurghi, 76 corso Vittorio Emanuele II... 639
» Penale (Camera del) 451
» Provinciale, 9 p. Castello..... 423
» » Sanitario, 10 p. Castello .. 426
» Scolastico Provinciale 426
Consolati..... 387
Consoli del Touring Club Ciclistico Italiano 675
Consorzio Industriale d'imp. carboni fossili, 12 v. Carlo Alberto ... 718
» Interprovinciale Subalp. contro l'invasione della Fillossera.... 428
» Nazionale Ital., palaz. Carignano 702
» Universitario, 15 v. Po..... 559
Consulta araldica del Regno, 12 piazza Castello 388
Consultorio Policlinico, 10 piazza Vitt. Em. I..... 475
Consumatori Gas-luce (Soc.), 13 via Alfieri 713
Contatori per gas 291
Controllori-Registratori di cassa 293
Convalescenti (Ospizio dei poveri), Borgo Crocetta 476
» (Sale Barolo)..... 483
Convitti, Istituti ed Insegn. privati. 595
Convitto Barberis, 22 v. Cibrario.... 595
» Grassi (già Fornaris Marocco), 20 v. Saluzzo 595
» Nazionale Umberto I, 1 v. Scuole 578
» Ricaldone, 31 v. Arsenale..... 596
» Silvio Pellico, 8 v. Consolata .. 596
» Vedove e Nubili, 29 v. Vittozzi Ascanio 483
Cooperante (La). Soc. costruz. case operaie, 3 c. Regina Margh..... 711
Cooperativa ferroviaria di consumo (Società) 526

Coperte, Tappeti, Stoffe per mobili *p.* 200
Copertoni e tele impermeabili 277
Copisti 638
Corda Fratres (Feder. Intern. di Studenti), 44 v. Cernaia 677
Cordami e tele d'imballaggio 218
Corde armoniche 248
Cornici (Fabbricanti) 226
» metalliche per cartelli réclame. 226
Corone mortuarie 233
Corpi e reparti di truppa stanziati in Torino 446
Corpo d'Armata (Comando del 1°), 3 v. S. Franc. da Paola 440
» d'Armata (Commiss. Mil. del 1°) 7 v. S. Francesco da Paola ... 443
» Guardie Municipali 411
» » Daziarie 411
» Reale Genio Civile, 15 v. Alfieri. 432
» Reale delle Miniere, 40 v. Bertola 432
» di Musica già dell'Associaz. Gener. Operai, 11 v. Arsenale 680
» Musica Municip., 11 v. Arsenale 593
Corrieri Commissionari giornalieri . 315
Corrispondenze postali dell'interno del Regno 116
» » coll'estero 120
Corrispondenti di Giornali 661-62-63 64
Corse Cavalli (Società) gall. Subalpina 671
Corsi (Cenni sui nomi dei) 7
» (Elenco dei) 93
» Vie e Piazze (antica e nuova denominazione) 93
Corte d'Appello, 16 v. Corte d'Appello 448
» (Descrizione del palazzo) 102
» d'Assise, 16 v. Corte d'Appello . 449
» di Cassaz., p. Castello, Pal. Madama 447
Corte di S. A. R. la Principessa Elena d'Orleans 377
» S. A. I. R. la Princ. Maria Lætitia 377
» di S. A. R. la Principessa Maria Elisabetta di Sassonia 377
» S. A. R. il Principe Tommaso di Savoia 378
» S. A. R. la Princ. Maria Isabella 379
Costruttori in ferramenta 300
Costruzioni e Risanam. (Società di), 58 v. Venti Settembre 711
Cotone (Tessuti e filati) fabbricanti e grossisti 209
» (Filetti di) 210
» (Cascami di) 210
» Forniture per la tessitura e filatura del) 294
Cotonifici (Vedi Tessuti e Filati)... 209
Cottolengo (v. Piccola Casa Divina Provvidenza), 14 v. Cottolengo 468
Cravatte e Camicie (Negozianti) 213
Credito fond. delle Opere Pie di San Paolo, 32 v. Monte di Pietà .. 701
» Fond. Banca d'Italia (Agenzia) . 696
» » (Istituto Italiano) 698
» Popol. Agric. Commerc., 17 via Pietro Micca 707
Cremazione (Società), Gall. Nazionale scala B ..... *p.*
» (Tassa) .....
Creolina .....
Crimea (Società Reduci), 3 v. Rosi
Crini vegetali e di animali ....
Cristallerie e Vetri .....
Cristalli, Vetri e Specchi .....
» e Vetri (Smerigliatura) .....
» (e lucernari a prismi di) ...
Cristoforo Colombo (Soc. di M. S Previdenza), 83 p. Nizza ...
» Scuola Commercio, 22 c. Vittorio Emanuele II .....
Croce Rossa Italiana (Sotto Comm 9 p. Vittorio Emanuele I....
Crogiuoli di grafite (V. Piombaggi
» (per fonderie) .....
Cromozincotipia (3 colori) .....
Cronologia di Casa Savoia .....
Cucina malati poveri, 21 v. Lagrang
» (caloriferi e stufe) .....
Cucire (Macchine da) .....
Culti diversi .....
Culto Israelita, 12 v. Pio Quinto ...
Cultura (Società di) galleria Nazionale scala B .....
Cuoi e Pellami .....
» (Assoc. industria), gall. Nazionale
Cura della Rabbia (norme per la) ...
» (Case di) .....
Curia Arcivesc., 12 v. Arcivescovado
Cycling Club Family .....

D

Dame di Carità (Parrocchia Sª Giulia 47 c. Regina Margherita ... *pag.*
Damigelle Evangel. (Società), 15 v. Pio Quinto .....
Dazio (Istruzioni esercizio) .....
» (Tariffe) .....
Decesso (Norme e dichiarazioni di)
Declamazione (Maestri e Maestre d
Decoratori d'appartamenti. ...
Decorazioni artistiche .....
Delegati di Benef. delle Opere Pie di S. Paolo, 32 v. Monte di Pietà .
» alla Federaz. degli Asili Infantili Suburbani .....
Delegazione del Tesoro, 6 v. Arsenale
» Regionale Piem. dei Ragionieri, 4 v. Stampatori .....
Demanio (Ufizio). 25 v. Garibaldi ...
» (Ispezioni), 25 v. Garibaldi .....
» (Amministrazioni Canali) .....
Denominazione delle vie, piazze, corsi di Torino .....
Dentisti Meccanici e Chirurghi ....
» Articoli (per) .....

Deposito Sale e Tabacchi (Magazzino), c. Vinzaglio (Dock) ..... *pag.* 437
Depuratori olii 294
Deputati del Collegio di Torino e Provincia 385-86
» ai altri Collegi resid. Torino 385-86
» di vigilanza delle Scuole Municipali elementari 580
» Camera dei) 385
Deputazione (Regia) di Storia Patria, 12 p. Castello 553
» Provinciale, 9 p. Castello 425
Deritti (Casa benefica pei giovani), v. Principi d'Acaja e 15 v. Susa 507
Descrizione dei principali palazzi.. 101
Desfina (Deposito) 265
Desmanti per vetrai (taglia-vetri) ... 230
Desiaraz. di nascita (Norme per).. 175
» di decessi (Norme per) 175
Dignità e Ordini cavallereschi 380
Disappassatori, Tintori e Soppress... 214
Dinamite e polvere da caccia 262
» Nobel (Soc. An.), 9 v. Pietro Micca 718
Dintorni di Torino 113
Discendenti dal Municipio (Società di Prev. Economica fra i), 33 via Porta Palatina 527
Direzione d'Artiglieria, 36 v. Stampatori 441
» Artiglieria dell'Arsenale di Costr., 49 v. Borgo Dora 442
» Artiglieria della Fabbr. d'Armi, isolato 42 v. Bonzanigo 442
» Artiglieria dell'Officina di Costruzione, 24 via Arsenale ... 441
» Canali Consortili di Lucento .. 729
» Commissariato militare del 1° Corpo d'Armata, 7 v. S. Francesco da Paola 443
» Lotto (Compartim.), 31 v. Cernaia 438
» Magazzino Centrale militare, 11 v. Ottavio Revel 444
» Opere Pie di S. Paolo, 23 via Barbaroux 698
» Poste e Telegrafi, 10 v. Principe Amedeo 685
» Provinciale Tiro a segno 428
» Real Casa 376
» Scuole Municipali (Centrale), 1 v. Corte d'Appello 580
» Servizi Municipali 403
» Superiore di Esperienze d'Artiglieria, 6 corso Oporto 442
» Territoriale del Commissariato militare, 7 v. S. Franc. da Paola 443
» Territ. di Sanità Militare, via Accademia Albertina (Ospedale Militare) 444
» Territoriale del Genio militare, 7 v. S. Franc. da Paola 443
Disegnatori 638
» e Incisori litografi 244
Disegno e Calligrafia (Maestri) . *pag.* 610
» (Scuole serali) 583
Disinfezione (Apparecchi) 289
» (Servizio Municipale) 182
» (Tariffe) 182
Dispensari Celtici Governativi 474
Dispensario di Specialità Medico-chirurgiche, 31 v. Po 474
» (Celtico) 474
Distillerie catrame, liquori, ecc. ... 344
Distretto Militare, 9 c. Valdocco ... 440
» Postale (Elenco dei confini) ... 116
Divisione Militare (Comando), 7 via S. Francesco da Paola 440
» (Mandamentale) 2
Docks Magazz. gen.), 29 v. Cernaia .. 710
» (Descrizione) 102
Dogana di Torino, 31 v. Cernaia.... 436
» (Agenzie) 314
Dorature e Forniture militari 226
Drapperie e Lanerie 207
Droghe e Coloniali 263
» zolfo, ecc. (Macinazione) 263
Drogherie e Erbe medicinali 264
Droghieri 266, 367

E

Ebanisti e Stipettai ..... *pag.* 249
Ecclesiastici diversi (Elenco) 460
» (Società di Previdenza e M. S. tra gli), 12 v. Arcivescovado .. 461
Economato generale Benefizi vacanti, 3 p. Maria Teresa 430
Economia Politica (Laboratorio di), 18 v. Po 564
Edifizi principali (descrizione) .. 103, 108
» Religiosi (descrizione) 105, 108
Editori-Librai 233
Educatorio femminile della Provvidenza, 25 v. Venti Settembre. . 605
» Duchessa Isabella, barriera di Francia 606
» S. Anna, 20 v. della Consolata.. 482
» Sordo-Mute povere, 73 strad. di Francia 487
Educazione Femminile (Istituti) .. 608
» Maschile (Istituti) 608
Elastici (Tessuti) 210
» per mobili (Fabbricanti) 278
» (pagliericci) 278
Elemosinieri Opere Pie San Paolo .. 494
» dell'Opera Pia di S. Luigi 465
Elenco delle vie, piazze e corsi e dei proprietari delle case 7
» (antica e nuova denominaz.) 93
Elettori (Commiss. Provinc. degli), 12 p. Castello 425
» (Commiss. Comunale per la revisione delle Liste degli) 420
Elettrici e Telefonici (Apparati) 281
» (proiettori) 260

Elettricisti ..... *pag.* 280
Elettricità Alta Italia (Soc. Anonima), 21 v. Arsenale 712
» (Assoc. Italiana), gall. Nazionale ingresso D 555
» (Società Anonima Piemontese), 9 v. Bogino 713
» (Soc. Ital. d'Applicazioni elettr.), ang. v. Bogino e Andrea Doria 712
» (Società Elettrotecnica Italiana), 60 c. Principi d'Acaja 713
» (accumulat., macchine e mater.) 282
» Luce elettrica, (apparecchi per) 291
Elettroterapia 653
Eliotipia 238
Emigrazione (Agenti) 314
» (Sub-Agenti) 314
Enofilo-Subalpino (Circolo), 4 via Stampatori 726
Enologia e Viticoltura (Commiss.), 6 v. Arcivescovado 725
Equitazione (Scuole di) 614
Erbacei, Agrumi, Frutta, ecc. 357
Erbe medicinali e Drogherie 264
Ergastolo (Casa di pena), 127 v. Ormea 456
Esattoria Comunale, 11 v. Bogino .. 435
Escursionisti (Unione), 19 v. Maria Vittoria 669
Esecutori di Pergamene artistiche. 637
Esercenti fuori cinta (Società anon.), 22 v. Monte di Pietà 719
» (Confederaz.) 22 v. Monte di Pietà 728
» e Negoz. fuori cinta (Elenco) 366
» e Commercianti (Unione), 22 via Monte di Pietà 728
» (Associazione Monarchica fra), 22 v. Monte di Pietà 682
Esercito della Salvezza, 14 v. Pio Quinto 462
» (Società L'), 4 v. Alfieri 532
Esercizio del dazio (Istruzioni) 157
» della Ferr. Torino-Ciriè-Lanzo, 13 v. al Ponte Mosca 693
Esperienze d'Artiglieria (Direzione), 6 c. Oporto 442
Esplodenti e Prodotti chimici (Società Anon. di), 3 p. Bodoni ... 718
Esportazioni 313
Esposizione Internaz. di Arte Decorativa Moderna, 28 v. Ospedale 683
» Fotografica, 28 v. Ospedale ... 684
» Permanente di macchine, ecc. . 292
» Vinicola Olearia, 8 v. Ospedale 684
Essenze ed estratti per Confettieri e liquoristi 333
Estintori per incendi 280
Estratti ed essenze per confettieri e liquoristi 333
Evangelizzazione (Fratellanza Cristiana per), v. Barbaroux 462

F

Fabbri-Ferrai ..... *pag.* 3
» (Società di M. S. Mastri), 21 cors Vitt. Em. II .....
Fabbrica torinese Colla e Concim 16 v. Cavour .....
» d'armi (Direz. della), Valdocc
Fabbricanti prodotti d'amianto proprietari di miniere .....
» da paste (forme) .....
Facchini pubblici (Tariffe) .....
Facoltà teologica .....
» legale pontificia .....
» di Giurisprudenza .....
» di Medicina e Chirurgia .....
» di Lettere e Filosofia .....
» di Scienze Matematiche Fisich e Naturali .....
Falegnami 25
Famiglia (Casa) per giovani Operai 2 p. Santa Giulia .....
» e Previdenza (Società), 21 v. Carl Alberto .....
» S. Pietro, 66 v. S. Chiara ....
Famiglie (Le) Operaie, 7 v. Orfane
» Nobili residenti in Torino .
Family Cycling Club .....
Fanali da carrozze (Fabbricanti) ....
Fanciulli deficienti (Istituto Medico Pedagogico Torinese pei), 3 v. Cellini .....
Fanghi .....
Fari e autogeneratori .....
Farine, Paste da minestra e Civaie 35
» Granaglie (Negozianti) 35
Farmacia (Scuola), 4 v. Acc. Albert.
» (Società), 23 v. Maria Vittoria ..
» Centrale Militare, 11 c. Siccardi
Farmacisti 368,
» Omeopatici .....
Farmacologia (Labor.), 30 c. Raffaello
Fascio Ferroviario, 10 c. Re Umberto
Fatti notevoli dell'anno 1901 .....
Fattorini di banca e commercio (Società di), 1 v. S. Teresa ....
» diurni e notturni, (Servizio di Assistenza Pubblica e Vigilanza Notturna). 24 v. S. Tommaso.
» (Soc. Anon. Cooper. Fratellanza), 7 v. S. Secondo .....
Fecole (Industria delle) .....
Federazione Asili Infantili Suburb., 55 v. Po .....
» fra il Personale alla dipendenza del Governo, 5 v. Barbaroux .
» fra le Soc. Tecn. e Scient. di Torino, gall. Nazionale, Scala D
» Internazionale degli Studenti «Corda Fratres», 44 v. Cernaia
» Italiana Lavoratori del Libro, 12 v. S. Teresa .....

Fed azione dei Lavoratori dello Stato, 5 via Barbaroux .. *pag.* 527
» italiana del Foot-Ball 676
Felt isolanti per caldaie 677
Felt o e Paglia (Cappelli) 224-25
Fer ri 325
» Impresa Municipale) 325
» Prezzi) 180
» Tariffe per trasporti) 181
Fer nelle Patrie guerre (Comitato femminile di Soccorso ai), 7 v. Arsenale 522
Fer amenta (Grossisti) 285
» Negozianti) 285
» Costruttori) 300
Fer vecchi (vedi Rigattieri) 249
Fer da taglio e Coltellinai 297
Fer o (Carrozzelle) 287
» Mobili in) 287
» Tubazioni e accessori) 288
» Tubi con vite e manicotto) ... 288
» Pozzi tubolari) 289
» Smaltato 227
» (Zincatura del) 287
Ferrovia Alessandria-Piacenza e Novi-Piacenza, 28 v. S. Dalmazzo 694
» Centrale e Tramwie del Canavese, 15 v. Alfieri 694
» Funicolare al Monte Cappucini . 695
» Mantova-Modena, 22 p. Solferino 694
» Santhià-Biella, 15 v. Alfieri ... 694
» Sempione (Ufficio govern. di sorveglianza per la costruz. della), 28 v. S. Dalmazzo 695
» Superga sist. Agudio, 114 corso Regina Margherita 695
» Torino-Ciriè-Lanzo, 13 v. Ponte Mosca 693
» Torino-Pinerolo, 15 v. Alfieri ... 693
» Torino-Rivoli, p. Statuto 694
Ferrovie e Tramvie 689
» (R. Ispettorato) 4 v. S. Secondo 693
» Economiche e Tramvie (Società Torin.), 114 c. Reg. Margherita. 712
» Mediterraneo (Amministrazione 689
» (Agenzia Trasporti) 313
» Scali per spedizione ed arrivi merci grande veloc., 9 v. Sacchi
» Scali per spediz. ed arrivi merci piccola veloc., 10 v. Nizza.
» Portatili 286
» (Stazioni) 105
» Tramwie e Omnibus pei dintorni 156
Feste (Illuminazione per) 291
» Pia opera della Santificaz. delle) 509
Fiammiferi 263
Figlie dei militari (Istituto Nazionale), 25 v. Figlie dei Militari 603
Filantropia, Beneficenza e Società Cooperat. di Previdenza 463
Filarmonica (Accad.), 5 p. S. Carlo . 667
Filati di lana e cotone ..... *pag* 209
» di Juta 210
» di lino e canapa 209
» di Seta 199
Filatura e tessitura 200
» » » (Forniture per) . 294
Filetti di cotone (strofinacci) 210
Fillossera (Consorzio Interprov. Subalpino contro l'invas. della) .. 428
Filologico (Circolo), 24 v. Ospedale. 599
Finanza (Ufficio tecnico di), 11 v. Goito 434
» (Intendenza di), 6 v. Bogino .. 432
» (Comando guardie di) 437
Finti colli, polsini, cravatte e camicie 213
Fioraie e Fiorai 232
Fiori artificiali e Piume 233
» naturali (Vedi Fioraie) 232
Fisica (Gabinetto), 1 v. Esposizione 564
Fisiologia (Laboratorio), c. Massimo d'Azeglio 564
Flauto (Professori di) 614
Fonderie 284
» Artistiche 284
» Caratteri e fabbrica macchine (Ditta Nebiolo e C. - Soc. Anon.) 715
» Caratteri da stampa 243
» (Crogiuoli di grafite per) 264
Fondi pubblici (Negoz. in) 198
Fonografi 283
Fontanieri, Lattonieri e Gasisti . 290
» (Unione Principali), 10 v. Alfieri 533
Foot-ball (Federazione italiana del) 676
Foraggi e viveri (Imprese) 316
Foriere della Real Corte 236
Formaggi (Negozianti) 356-68
Forme e Gambali per Calzolai 249
» per fabbricanti da paste 293
Fornaci da laterizi 255
Fornai e Panettieri 360-69
Forniture Astucc., Legatori, Calzolai 242
» Filature da lana e cotone 294
» Meccaniche tecnico-industr. 294
» Militari e dorature 226
» Orologiai 223
» Pianoforti 248
» Macchine 292
» Sarti, Sarte e Modiste 201
» Sellai, Valigiai, ecc. 273
» Tipografie e Litografie 243
Forni di Castagnacci 352
Forno per la cottura dei bozzoli ... 199
» Crematorio 181
Forze idrauliche del Moncenisio (Società), 35 v. Bogino 721
Fotocalcografia Acquafortisti 637
Fotografia (Apparecchi per) 282
Fotografica (Esposizione Inter.) ... 684
Fotografie 238
» (*Passe-partout* per) 238
Fotoincisione 238
Fotolitografia 238
Fototerapia 653

Fototipia e Zincotipia..... ...*pag.* 238
Francobolli per collezioni..... 243
Fratellanza Cristiana per l'Evangelizzaz. 462
» (La) Società M. S.), gall. Nazionale 529
Frazioni e regioni..... 95
Freni Westinghouse, 21 v. Saluzzo 286
Frigorifere macchine)..... 293
Friggitorie e Rosticcerie..... 352
Frutta fresche, secche ed Agrumi. 357
Fumisti, Stufe e Caloriferi..... 259
Funebri (Trasporti e Pompe)..... 325
Funi metalliche..... 288
Fusti e casse per imballaggio..... 230

G

Gabbie e uccelliere (fabbricanti) *pag.* 219
Gabinetti di Magnetismo..... 655
» Pubblici di scritturazione..... 235
Gabinetto Fisica, 1 v. Esposizione. 564
» Geodesia, 17 v. Po..... 564
» Medicina legale, 26 v. Michelangelo..... 565
» Patologia speciale chirurgica, 36 v. Ospedale..... 565
» d'assaggio carte, (v. Museo Ind.) 567
Gaja (Opera Pia), 9 v. Roma..... 540
Galleria dei quadri (V. Pinacoteca), 4 v. Accad. delle Scienze..... 545
Gallerie, Musei e Biblioteche..... 543
» (Descrizione)..... 103
Galvanizzatori..... 224
Galvanoplastica..... 224
Galvanotipia..... 224
Gambali e Forme per Calzolai..... 249
Garze, Merletti e Trine..... 200
Gas (Soc. Italiana) 23 v. Arsenale.. 713
Gas (Soc. consumatori), v. Alfieri 13. 713
» (Acetilene)..... 260
» (Apparecchi per il)..... 260
» (Lampade e gazogeni)..... 260
» (Fari e auto-generatori)..... 260
» Illuminazione pubblica..... 260
» Incandescente..... 260
» (Motori a)..... 265
» (Stufe a)..... 259
Gasisti, Fontanieri e Lattonieri... 290
» (Unione Principali), 10 v. Alfieri 533
Gazzose (Acque fabbriche)..... 336
» (Sifoni per)..... 289
Gelatine e Colla..... 205
Generala (La). Casa di correz., strad. di Stupinigi..... 456
Generi di Privativa (Commiss. pel conferim. delle rivendite dei) ... 437
Genio civile (Corpo Reale), 15 v. Alfieri 432
» Militare (Comando), 7 via San Francesco da Paola..... 443
» » (Direzione territoriale), 7 via S. Franc. da Paola..... 443
Geodesia (Gabinetto). 17 v. Po.... 564
Geologia (Museo di), p. Carignano *pag.*
Geometria (Utensili di)..... .
Geometri (Albo dei)..... .
» (Collegio dei), 9 v. Carlo Alberto.
» e Misuratori (Elenco)..... .
Gesso, Calce, Cemento e Scagliola.
Getti in acciaio fuso..... .
Ghiaccio naturale (Depositi)..... .
» artificiale (Fabbriche)..... .
» » (Soc. Ital. del), v. Susa...
Ghisa (Rubinetti e valvole in)..... .
Ghise lavorate..... .
Giappone (Importatori dal)..... .
Giardini (Mobili per)..... .
» (Descrizione dei)..... .
» (Strumenti per)..... .
Giardinieri e Orticoltori..... 2
Ginnasio *Cavour*, 7 v. Carmine..... .
» *Cesare Balbo*, 31 v. Porta Palatina
» *Gioberti*, 33 v. dell'Ospedale.... .
» *Massimo d'Azeglio*, 8 v. Parini... .
» Istit. internaz. ital., 55 v. Saluzzo
» Ricreativo *Genero*, 139 strada di S. Margherita..... .
» *S. Giuseppe*, 3 v. Carlo Alberto.
» *Umberto I*, 1 via delle Scuole... .
» *di Torino*, 55 v. Saluzzo..... .
Ginnastica (Soc.), 23 c. Re Umberto .
» (Maestri di)..... .
» Medica (Istituto di)..... .
Giocattoli e Trastulli..... .
Gioiellieri, Orefici, Argentieri..... .
» (Mediatori)..... .
» (Opera Pia Gaja dei), 9 v. Roma
Giornali diversi..... .
» Didattici e Pedagogici..... .
» Industr., Agricoli e Finanziari.
» Letterat., Arte e Sport..... .
» Politici quotidiani..... .
» Religiosi..... .
» Scientifici..... .
» Sociali..... .
» Umoristici..... .
» (Corrispondenti di)... 661-62-63
» (Rivenditori di libri e)..... .
Giornalismo..... .
Giornalisti Corrispondenti 661-62-63
Giudici Conciliatori, 10 via della Corte d'Appello..... .
Giunta Municipale..... .
» Provinciale di statistica..... .
» Provinciale Amministrativa... .
» Tecnica del Catasto, 12 p. Castello
Giuoco del Pallone, angoli corsi Re Umberto e Peschiera..... .
» del Foott-ball..... .
Giurati (Commissione Circondariale per la formazione delle liste)
Giurisprudenza (Facoltà di)..... .
Giustizia..... .
Globi in carta per illuminazioni...

...sio (Deposito)..... *pag.* 265
...a elastica (Prodotti)..... 278
...Fimbri in)..... 244
...Tubi di)..... 288
...e (Piombaggine)..... 264
...Crogiuoli di) V. Piombaggine. 264
...aglie e Farine (Negozianti). 358-370
...line (cannoni contro la)..... 292
...ba..... 336
...o per carri..... 557
...lai..... 272
...dia med. diurna e notturna, Palazzo Municipale..... 419
» ...stetrica perman., 14 p. Cavour. 475
...die daziarie (Corpo delle)..... 411
» ...lunicipali (Corpo delle)..... 411
» ...notturne (Lombardi V.)..... 537
» ...rbane (Servizie)..... 190
» ...finanza (Comando Circolo)..... 437
...erà (Scuola), 6 v. Bogino..... 570
...che pubbliche (Interpreti), Tariffe 191

I

Idraulici (Macchinisti)..... *pag.* 279
Idrologia e Climatologia (Ass. Med.) 556
Idroterapia..... 652
Igiene (Istituto), 37 v. Bidone..... 565
» Soc. Piemontese di), 16 v. Po. 556
» (Apparecchi d')..... 289
Illuminazione per feste..... 291
» elettrica (Apparecchi)..... 291
» pubblica..... 260
» (Globi in carta per)..... 242
Imballatori..... 230
Imballo (Carta increspata per)..... 238
» Piombini per)..... 289
Imbalsamatori - Naturalisti..... 233
Immagini (Negozianti)..... 237
Impermeabili e Caoutchouc..... 277
» Copertoni, tele, vestiti)..... 277
» Tessuti)..... 240
Impianti Elettrici..... 280
Impiegati (Soc. M. S. *La Fratellanza*), gall. Nazionale..... 529
» e Commessi (Soc. Anon. fra), 7 via Lagrange..... 527
» e Commessi (Unione Miglioramento), 12 c. Siccardi..... 538
» Civili (Associazione), 4 v. Bogino 527
Impieghi speciali Municipali..... 410
Importatori dal Giappone e China 220
Importazione Carboni fossili (Consorzio, Industr.) 12 v. Carlo Alb. 718
Imposte dirette (Agenzia), 20 v. P. Micca 435
» Commissione Comunale)..... 420
» (Commissione Provinciale d'appello per le)..... 434
» (Ispezione), 6 v. Bogino..... 435
Impresari e Capi-Mastri costrut 257, 366
Imprese Casermaggio militare *pag.* 316
» Feretri..... 325
» Foraggi e viveri..... 316
» Pubblicità..... 235
» Spazzacamini..... 260
» Trasporti a domicilio..... 314
» Trasporti e Pompe funebri.... 325
» Trasporti materiali da costruz. 314
» Vendite pubbliche..... 307
Incandescenza a Gaz..... 260
Incendi (Compagnie d'assicurazioni) 305
» (Estintori per)..... 280
Incerate (Tele)..... 277
Inceratori e verniciat. di pavimenti 228
Inchiostro, Ceralacca ed Ostie..... 269
» da stampa (Fabbricanti)..... 269
Incisori e Disegnatori litografi.... 244
» legno..... 244
» metalli..... 244
» musica..... 244
Indicatori dei livelli d'acqua nelle caldaie..... 302
Indice delle Preture dalle quali dipendono le vie, piazze, ecc. della città..... 7
Indoratori..... 227
Industria Meccanica (Associazione), 1 *bis* v. Arcivescovado..... 728
» Nazionale (Società Promotrice), 54 v. Venti Settembre..... 726
Industriali e Commercianti (Confederazione fra), 18 v. Botero.... 727
» fuori cinta..... 366
» (Fornit. tecnico meccaniche ed) 294
Infantili (Istituti)..... 609
Infanzia abbandonata (Ospizi), 14 via Deposito..... 481
Infermeria di S. Vincenzo de' Paoli, 14 v. Nizza..... 470
Infermieri (Assoc.), 24 v. S. Massimo 539
Informazioni commerciali..... 308
Infortunio sul lavoro (Patronato per Operai) 15 v. S. Dalmazzo.... 518
» (Cassa Naz. di Assic.), 7 v. Alfieri 703
» (Istituto Medico Torinese per), 16 c. Principe Oddone..... 475
» (Sindacato Subalpino di Assicurazione), 24 v. Ospedale..... 518
Ingegneri (Scuola Applicaz.), Castello del Valentino..... 566
» Architetti (Elenco)..... 627
» (Albo degli)..... 631
» (Consiglio d'ordine), gall. Nazionale Scala D..... 627
» (Società), galleria Naz. Scala D 554
Ingegneria (Studi)..... 307
Ingrassatori ed Oliatori..... 294
Insegnamento (Lega d'), 7 v. Arsenale 600
» Superiore..... 558
» Secondario..... 573
» Primario..... 580

Insegnanti primari d'Italia (Società di fraterna beneficenza), vicolo Benevello ..... *pag.* 528
» (Soc. M. S. ed istruz.), 11 v. Goito 528
» Disegno e Calligrafia 610
» Lingua Italiana, aritmetica, matematica, geometria e scienze naturali 609-10
» Lingue straniere 611-12
» Private (Assoc.) 6 v Botero.... 528
» Privati, Istituti e Convitti . 595, 608
» Scuole municipali 587
» Scuole medie della provincia di Torino (Assoc.), 6 v. Bidone . 528
» Stenografia 612
» Storia e Geografia 610
» Telegrafia 612
Insegne in cristallo (Fabbricanti).. 227
» (Fabbricanti) 227
Instituti chirurg.-ortopedici special. 651
Intagliatori e Scultori in legno... 244
Intendenza di finanza, 6 v. Bogino 432
Interpreti (Guide pubbliche). Tariffe 191
» (Elenco)..... 635
Invenzioni e Privative (Brevetti)... 307
Ipoteche (Conserv.), 25 v. Garibaldi. 435
Irroratrici per viti 292
Isolanti per caldaie a vapore..... 220
» Feltri per caldaie 277
Ispettorato Generale delle Ferrovie, 4 v. S. Secondo 693
Ispettori Scolastici (v. Ufficio scolastico) 422
Ispettrici delle Scuole Municipali elementari 581
Ispezione Distrettuale delle Poste, 10 v. Principe Amedeo 689
» Catastale (Ufficio del 1° Circolo) 427
» della Sezione Telegrafica..... 689
» Forestale, 4 *bis* v. Botero..... 428
» Provinc. Imposte, 6 via Bogino 435
Ispezioni Demaniali, 25 v. Garibaldi. 435
Istituti di Credito e Risparmio.... 696
» Educazione femminile..... 608
» Convitti ed Insegnanti privati. 595
» Educazione maschile 608
» Infantili..... 609
» Musicali 612
» Opera di S. Paolo..... 494, 698
» Scientifici, Artistici ed Agricoli. 549
Istituto Aero-elettroterap. di Torino per malattie polmoni e cuore 647
» Anatomia normale, 52 c. Massimo d'Azeglio... 564
» Anatomia patologica, 15 v. Esposizione..... 564
» Antirabbico, 1 v. Corte d'Appello. 470
» Barberis, 22 e 24 v. Cibrario... 595
» Bonafous a Lucento..... 487
» Buon Pastore, 12 c. Princ. Eugenio 498
» Cieche, 11 bis v. Deposito..... 486
» Ciechi, 135 v. Nizza..... 488
Istituto Chimico, 36 v. Bidone. *p*
» Contro l'Accattonaggio *Panetidiano*, 25 v. Ponte Mosca (2 co Napoli) .....
» Correzione *La Generala*, strad Stupinigi .....
» Credito Fondiario Italiano..
» Credito Fondiario dell'Opera S. Paolo, 32 v. Monte Pietà
» Cure mediche e chirurg. per animali, 7 v. Fucina.....
» della Consolata per le Missio estere, 49 c. Duca di Genova
» Dionisio (Commis. Ammin.
» Duchessa Isabella (Opera Soccorso), piazz. Barr. di Fran
» Educativo industriale R. Albe di Virtù, 29 v. S. Secondo...
» Educazione femm. Gallesio, p. Vittorio Em., e 2 v. Bonafo
» Gesù bambino (Borgo Crocetta
» Gallesio, 18 p. Vitt. Em. I....
» Giulia Molino-Colombini, v. Zecca.....
» Grassi, 20 v. Saluzzo .....
» Idroter *Kneipp*, 5 v. Orbassan
» Igiene, 37 v. Bidone.....
» Industr. Profes. Maria Laetitia, 12 v. Mercanti.....
» Internaz. Ital., 55 v. Saluzzo...
» Italiano di Credito Fondiario.
» Maria SS. Consolatrice (Borgo Crocetta).....
» Massimo d'Azeglio, 9 v. Bogino
» Medico-Pedagogico Torinese pei fanciulli deficienti, 34 v. Cellini
» Medico Torinese per gl'infortunii sul lavoro, 16 c. Princ. Oddone .
» Musicale della Città di Torino.
» Nazionale per le figlie militari, 25 via Figlie dei militari ..
» Nazionale Umberto I, 1 v. Scuole
» Nazionale Umberto I per i Figli dei Militari.....
» Nazionale Umberto I per gli orfani degli impiegati ecc., 11 *bis* v. Deposito .....
» Omiopatico Italiano, 16 v. Orto Botanico .....
» Opere Pie S. Paolo, 23 v. Barbaroux
» Ostetrico-Ginecologico, 14 piazza Cavour .....
» Patologia gener., 30 c. Raffaello
» Patologia speciale dimostrativa medica, 36 v. Ospedale. .....
» Policlinico, 41 c. S. Maurizio...
» Psichiatrico, 22 v. Giulio .....
» Rachitici, 43 c. Firenze.....
» Ricaldone, 31 v. Arsenale .....
» Rosine, 9 v. Rosine .....
» Rughi-Mottini, 3 v. Perrone....

Istituto Sacra Famiglia, 17 via San Donato..... *pag.* 497
Santa Casa di Nazaret, 15-16 via Santorre Santarosa..... 497
Santa Maria, 11 v. Pio Quinto.. 499
Sapelline, 22 v. Orfane 484
Scienze giuridico-politiche..... 563
Silvio Pellico, 8 v. Consolata.. 596
Sociale, 9 v. Arcivescovado 596
Sordo Mute povere, 73 stradale di Francia 487
Sordo-Muti, 12 v. Assarotti 487
Sordo-Muti poveri, 73 stradale di Francia 487
SS. Angeli (Opera pia Lotteri), 21 v. Villa della Regina 483
Studi Super. *Massimo d'Azeglio*, 9 v. Bogino 597
Superiore femminile Bertola, 17 v. Bogino 597
Super. femm. Maria Bobba, 49 c. Principe Oddone 605
Superiore di studi femminili, 12 v. Mercanti 584
Tecnico *Germano Sommeiller*, 3 corso Oporto 573
Istituzione Nazionale *Umberto e Margherita di Savoia* per gli orfani degli operai morti per infortunio nel lavoro (Comitato provinciale 526
Istituzioni Israelitiche di benefic., 12 v. Pio Quinto 516
» Protestanti di benefic., 36 via Berthollet..... 517
Operaie Torinesi e Società di M. S. 540
Nel Territorio di Torino 542
e Soc. industriali commerciali ed agricole 708
Istrumenti d'ottica 282
Istruzione elementare (Commissione permanente)..... 580
Istruzioni per l'esercizio del dazio. 157
Iuta (tessuti e filati)..... 210
(cascami di)..... 210

L

La **Libertà** (Soc.), 40 v. Bogino . *pag.* 532
L'**Unione** (Banca), 76 v Venti Sett.. 706
(Società fra Artisti e Industriali), gall. Nazionale, scala E..... 532
Laboratori Chimico-Enol.-Industr. 344
di analisi chimica..... 343
Laboratorio di Chim. farmaceutica, 31 c. Raffaello..... 566
Chimico-batteriologico, isolato 54 via Cottolengo 652
Economia polit., 18 via Po ... 564
Fisiologia, c. Massimo d'Azeglio 564
Materia medica e farmacologia, 30 c. Raffaello..... 565
Parassitologia, 52 v. Nizza..... 566
Lacciuoli, cacciatacchetti, ecc.. *pag.* 273
Laghisti (Circolo dei), gall. Nazionale 678
Lamiere e Tubi di piombo..... 288
» zincata (Tubi e canali). (Fabbr. 288
Lampade..... 300
Lana (cascami di)..... 210
» (Forniture per la tessitura e filatura della) 294
Lane (Fabbricanti e grossisti)..... 209
» greggie..... 210
» e Pelli (Società). 720
Lanerie, Drapperie..... 207
» Telerie..... 208
Lanificio di Borgosesia, 16 corso Re Umberto 720
» Sella di Collegno (Soc. Anonima) 721
» di Pianceri e Torino (Soc. Anon.) 721
Lapidi..... 101
Lastre di qualsiasi metallo..... 286
» di vetro (fabbricanti). 230
» e tubi di stagno... 288
Laterizi (Fornaci da)..... 255
» e Mattonelle per pavimenti.... 257
Latrine (Apparecchi sanitari per... 289
Latta (Fabbricanti recipienti). 283
» (Spole in)..... 294
Lattanti (Società degli Asili pei). 511
Latterie..... 346
Lattonieri Fontanieri e gasisti 290, 368
» (Unione Principali dei, 10 v. Alfieri 533
Lavanderie..... 213
Lavatoi pubblici..... 192
Lavoratori del Libro (Federazione Italiana), 12 v. S. Teresa 535
» dello Stato (Federazione Ital.), 5 v. Barbaroux 527
Lavorazione metalli-legno (Utensili) 284
Lavori in Capelli..... 305
Lega Italiana d'insegn., 7 v. Arsenale 600
» Moralità pubbl., 3 v. Accademia Albertina 537
» Navale Italiana, 19 v. Ospedale 672
» Riposo festivo, 12 v. Arsenale . 509
» Stenografica ital., 25 v. Lagrange 557
Legalizzazione di atti..... 139
Legatori libri e fabbr. registri 241
» (Forniture per)..... 242
Leggitura tessuti alla *Jacquard*... 639
Legione RR. Carabinieri (Comando, 4 p. Carlo Emanuele II 444
Legna e Carboni (Negozianti) .. 253, 368
Legno (Utensili per lavorazione del) 284
» (Mobili in)..... 245
» Mobili per Caffè e Giardini in) 287
Legnami da lavoro e costruzione . 250
Letti in ferro (Fabbricanti) 247
Lettura (Abbonamenti alla) 236
Leva (Consiglio)..... 428
Levatrici..... 368-653
» di beneficenza 418-19
Librai..... 234
Librai-Editori 233
Libri (Rivenditori di giornali e) ... 234

Liceo *Cavour*, 7 v. Carmine.....*pag.* 574
» *Gioberti*, 33 v. dell'Ospedale.... 574
» *Mass. d'Azeglio*, 8 v. Parini.... 575
» Musicale, 8 v. Rossini..... 593
» Nuovo, 22 c. Vitt. Eman. II.... 597
Lime (Fabbriche)..... 287
» » (Società Anonima)..... 716
Linee tramviarie..... 153
Lineatori di carta..... 241
Lingua italiana (Insegnanti)..... 609
Lingue straniere (Insegnanti)... 611-12
Linoleum (Tappeti di sughero).... 250
Liquori e Vermouth (Fabbricanti).. 333
» (Distillerie di)..... 344
» e Vini naz. ed esteri..... 336
» (Essenze ed estratti per)..... 333
Liquoristi.....334-68
Lisciva..... 265
Litografi (Incisori e Disegnatori).. 244
» (Unione), 12 v. S. Teresa..... 533
Litografie..... 237
» (Forniture per)..... 243
» Immagini, Oleogr. (Negozianti) 237
Locatori di velocipedi e biciclette. 298
Loggie Massoniche, 9 *bis* via Carlo Alberto..... 537
Lombardi V. (assistenza e vigilanza notturna)..... 537
Lotteri (Opera Pia), 21 v. Villa Regina 483
Lotto (Elenco Banchi)..... 439
» (Direzione) 31 v. Cernaia..... 438
Luce elettrica (Apparecchi per)..... 291
» **Millennio** (Società), 1 v. Arcivescovado..... 713
Lucernari a prismi cristallo..... 300
Lucido (Fabbricanti)..... 270
Lucignoli (Fabbricanti)..... 210
Ludi sportivi al *secolo nascente* (Comitato esecutivo), 9 v. Bogino. 676
Luganesi (Casa dei), 77 v. Gioberti. 499
Lutto (Specialità)..... 201

M

Macchine.....*pag.* 292
» a colorire..... 293
» Agricole..... 292
» Calze e Maglie..... 293
» Cucire..... 293
» (Depositi)..... 291
» Elettriche..... 282
» Esposizione permanente..... 292
» (Forniture per)..... 292
» Frigorifere..... 293
» per Pastifici..... 293
» Scrivere..... 293
» (Soc. di Costruz.), v. Cuneo.... 716
Macchinisti ed Attrezz. da Teatri... 283
» idraulici..... 279
Macellai.....363-68
Macinazione di Droghe, Zolfo, ecc. 263
Macine per molini..... 283
» e pietre da affilare..... 283
Maestri e Maestre:
» Arpa.....*pag.*
» Ballo.....
» Canto.....
» Compositori Musica.....
» Contrabbasso.....
» Declamazione.....
» Disegno e Calligrafia.....
» Equitazione.....
» Flauto.....
» Ginnastica.....
» Mandolino, Mandola e Chitarr
» Municipali.....
» Musica.....
» Piano-forte.....
» Scherma.....
» Tromba e Cornetta.....
» Viola.....
» Violino.....
» Violoncello.....
Magazzini Alimentari.....
» Generali del Dock, 29 v. Cernaia
Magazzino Centrale Militare, (Direzione), 11 v. Ottavio Revel.....
» Principale Casermaggio militare, 106 v. Cottolengo.....
» Sale e Tabacchi, c. Vinzaglio..
» Vendita Privativa, c. Vinzaglio
Maglie (Macchine da calze e).....
Maglierie.....
» Mercerie e Telerie.....
Magnetismo (Gabinetti).....
Maiolica, Porcellana e Terraglie..
» (piastrelle per rivestimenti)....
Malattie infettive (Ospedale Amedeo di Savoia per le), barriera del Martinetto.....
Mandamenti.....
» (Divisione dei).....
Mandolino, Mandola e Chitarra (Prof.)
Manganatori di stoffe.....
Manici e attrezzi da fucina.....
Manicomio di Torino, 22 v. Giulio.
» (Società di Patrocinio pei poveri dimessi dal), 22 v. Giulio.....
Manicotti e viti per tubi di ferro.
Manifattura d'Annecy e Pont, 26 c. Oporto.....
» Cuorgnè, 8 c. Re Umberto.....
» Damaschi e broccati, v. Zecca e vicolo Benevello.....
» Lane Borgosesia, 16 corso Re Umberto.....
» Pellami e calzature.....
» Tabacchi al Regio Parco.....
Maniscalchi.....316
Mannequins.....
Mantici e canelli per saldatoi.....
Margarina (Burro artificiale).....
Marina (Società Congedati della R.), 25 v Maria Vittoria.....

Ma...ne (Colonie cooperat.), galleria Nazionale.....*pag.* 519
Ma...i e pietre artificiali (Fabbricanti) 255
Ma...nisti..... 255
Ma...no (Scultori)..... 639
Ma...ala (Vini di)..... 337
Ma...aggio scientifico..... 652
Ma...eurs..... 652
Ma...oneria (Loggie), 9 *bis* v. Carlo Alb. 537
Ma...ce per vetri..... 230
...per caldaie a vapore..... 230
Ma...matiche (Insegnanti Scienze) 610
Ma...rassai e Paglericci elastici 278.369
Ma...riale Elettrico..... 282
...isso e mobile per Strade Ferrate e Tramvie..... 286
Ma...ernità (Opera di), 44 v. Ospedale. 480
...Cassa d'Assistenza per la), 6 via Botero..... 522
Matrimonio (Norme per gli atti di).. 175
Mattatoio pubblico, 3-5 c. Principe Oddone..... 192
Meccanica (Assoc.), 1 *bis* v. Arcivescovado..... 728
Meccaniche (Forniture..... 294
Meccanici..... 295, 368
Meccanici-Dentisti..... 649
Medaglie (Fabbricanti di)..... 243
Medagliere di S.M. il Re, 13 p. Castello 548
Mediatori d'affari..... 307
» in cereali..... 360
» Gioie..... 224
» Sete..... 197
Medicazione antisettica (Preparati) 652
Medici..... 649
Medici-Chirurghi..... 639
» municipali di beneficenza..... 412
» Omeopatici..... 648
» (Cons. d'Ord. dei), 76 c. Vitt. Em. II 639
» (Società di M. S. fra), 16 v. Po 532
Medici-Veterinari (Vedi Veterinari) 655
Medicina (R. Accad. di), 16 v. Po.... 550
» legale (Gabin.), 26 v. Michelangelo 565
» Veterinaria (R. Scuola Super.), 52 v. Nizza..... 569
Medicinali (Erbe)..... 264
Medioevo (Castello del)..... 102
Membri della Comm. pel conferim. delle rivendite generi di privativa..... 437
Mendicità (Ricovero), 56 c. Casale... 479
» Istruita (Opera), 21 v. S. Massimo 510
Mercanti-Sarti..... 206
» (Pia Congreg.), 25 v. Garibaldi.. 510
Mercati pubblici..... 192
Merceerie (Dettaglianti)..... 211,369
» (Grossisti)..... 216
» Chincaglierie..... 216
» Maglierie e Telerie..... 211
» Oggetti da ricamo..... 216
Merci (grande velocità, 9 v. Sacchi.
» piccola velocità, 10 v. Nizza.
Merletti, Trine e Garze.....*pag.* 200
Metalli (Grossisti)..... 283
» (Incisori)..... 244
» (Raffineria)..... 284
» (Tornitori)..... 245
» Preziosi (Negozianti)..... 221
» Preziosi (Saggio).....221, 436
» » (Uffizio verificaz. saggio), 65 c. Vitt. Eman. II..... 436
» (Utensili per la lavorazione)... 284
Metalliche (Funi)..... 288
» (Tele e reti)..... 288
Metallo (lastre di qualsiasi)..... 286
Mica (Deposito)..... 264
Mignatte..... 264
Milanesi e Comensi (Congregaz. fra), 5 v. Franco Bonelli..... 499
Militari (Sussistenze), 128 c. Vittorio Emanuele II..... 445
» (Circolo dei), 2 v. S. Teresa.. 672
» congedati dalla R. Marina (Soc.), 25 v. Maria Vittoria..... 530
Minerali (Negozianti)..... 265
» Acque..... 265
Mineralogia (Museo di), p. Carignano 545
Miniatori su oro e argento..... 222
Miniature su avorio..... 637
Miniera di Montepromina (Società), 12 v. Carlo Alberto..... 717
» Monteponi, 15 v. Alfieri..... 717
Miniere..... 286
» d'Oro (Società delle), 38 via Mazzini..... 716
» (Corpo R. delle), 40 v. Bertola 432
» (Proprietari di)..... 263
Ministri di Stato..... 383
» Segretari di Stato..... 383
Misericordia (Arciconfratern. della), 41 v. Barbaroux..... 508
Missioni estere (Collegio delle), 39 via Val Salice..... 607
» (Istituto della Consolata per le), 49 c. Duca di Genova..... 607
Misuratori e Geometri (Elenco)... 630
Misure e Pesi (Fabbricanti)..... 300
» (Ufficio verificazione), 65 corso Vittorio Eman. II..... 436
Mobili (Elastici per)..... 278
» (Negozianti)..... 247
» e oggetti d'antichità..... 220
» Stile e Fantasia (Vedi Ebanisti) 249
» (Stoffe per)..... 200
» Ferro (Fabbric. e Negoz.)..... 247
» Legno (Fabbricanti e Negoz.).. 245
» Legno e ferro per Caffè e Giardini 287
Mode e Novità (Negozianti)..... 201
Modellatori e Fabbricanti utensili di Geometria..... 245
Modiste..... 203
» (Forniture per)..... 201
Mole Antonelliana..... 103

Molini (articoli da) ..... *pag.* 292
» a cilindri 369
» (macine da 283
Molino Re 729
Molle per mobili 278
Monete Estere (Ragguaglio colle Ital.) 194
Monta equina (Stazione di), 48 corso Principi d'Acaja 492
Monte di Pietà (Operazioni del) 701
» Pensioni per Veterani italiani poveri ed invalidi, 3 via delle Rosine 531
Montoni ed agnelli (Macellai) 365
Monumenti 97
» (R. Commissione conservatrice), 10 p. Castello 430
» (Ufficio Regionale per la conservazione), palazzo Madama 554
Moralità pubblica, (Lega per la), 3 via Accademia Albertina 537
Morsai 298
Mostarde 347
Mostra Vinicola-Olearia 684
Motori a gas 295
» a benzina 295
» a petrolio e petrolina 294
Mugnai 358
Mulini (*vedi* Molini) 358
Municipio (Uffizi) 404
» Uffizio I. Servizio generale ... 404
» » II. Gabinetto 404
» » III. Legale 404
» » IV. Ragioneria 405
» » V. Economato 405
» » VI. Polizia 405
» » VII. Istruzione 405
» » VIII. Servizi Amminis. dei lavori pubblici 405
» » IX. Atti Stato civ., Cimiteri 406
» » X. Anagrafe 406
» » XI. Elezioni, Probi - viri, Giudici Conciliatori .. 406
» » XII. Leva e servizi milit. 406
» Servizio Tecnico dei Lav. Pubb. 407
» Servizi di Igiene e di Sanità 407
» Direzione del Dazio 408
» Uffizio impieghi speciali 410
» (Soc. di previd. fra i dipendenti del), 33 v. Porta Palatina 527
Musei, Gallerie e Biblioteche 543
Museo Antichità, 4 v. dell'Accademia delle Scienze 544
» Agrario Enol., 4 v. Stampatori. 726
» Civico, Sezione Arte applicata all'industria, 1 via Gaudenzio Ferrari 543
» Civico, Sez. Belle Arti, 30 corso Siccardi 543
» Commerciale, 28 v. Ospedale 545, 710
» Craniologico, 16 v. Po 546
» Geologia, pal. Carignano 545
Museo Industr. ital., 32 v. Osped. *pag.*
» Mineralogia, palazzo Carignano
» Naz. di Bacologia e Sericoltura, 26 via Ospedale 546
» Nazionale d'Artiglieria, 10 corso Siccardi .....
» Nazion. del Risorgimento Ital., 30 c. Siccardi .....
» Zoologia ed Anat., comparata, palazzo Carignano .....
Musica (Maestri e Compositori di) ...
» (Incisori) .....
» (Istituti di) .....
» (Negozianti di) .....
» (Stamperie di) .....
» (già dell'Associazione Generale degli Operai), 11 v. Arsenale
» (Municipale), 11 v. Arsenale ...
Mutuo Soccorso (Società di) .....

N

Naftalina (fabbricanti) ..... *pag.*
Nascita (Norme per dichiaraz. di) ...
Nastri in seta (Negoz. e Fabbric.) ....
Naturalisti-Imbalsamatori .....
Navigazione (Compagnie italiane) ..
Necrofori (Servizio .....
Negozianti Fondi pubbl. e Cambisti.
» fuori cinta .....
» (Pia Congregazione dei), 25 via Garibaldi .....
Nichellatori .....
Nobili (Famiglie) .....
Nolo delle barche (Tariffa per il) ..
Norme e Tariffe post. per l'interno ...
» » » l'estero.
» per la cura della rabbia .....
» per dichiarazioni di nascita ...
» per dichiaraz. di decesso .....
» per gli atti di matrimonio ....
Notai certificatori .....
» esercenti in Torino .....
» esercenti Distretto Torino .....
» (Archivio dei), 2 v. Assarotti ..
» (Consiglio dei), 2 v. Assarotti ..
Novità e Mode .....
Numeri dividendi per calcoli interessi
Nuovo Liceo, 22 c. Vitt. Eman. II. ...

O

Oculisti ..... *pag.*
Officina Governativa Carte-Valori, 10 via Carlo Alberto .....
» di Costruzione d'Artiglieria (Direzione), 24 v. Arsenale .....
Officine Savigliano (Società), 40 via Venti Settembre .....
» Diatto (Società Anon. delle), 10 via Moncalieri .. ..

Oggetti casalinghi ..... *pag.* 286
» Acciaio fuso 283
» Antichità 220
» Artistici (fonderie) 284
» Avorio 220
» Carta pesta 220
» Cancelleria 241
» Oro e Argento (Vedi Negozianti in Metalli preziosi) 221
» Pesca e Caccia 299
» Religiosi 237
» Ricamo 216
» Tartaruga 220
Olografie (Negozianti) 237
Oliatori ed ingrassatori 294
Olii (Negozianti) 356-69
» (Depuratori di) 294
» e Panelli (Fabbricanti) 357
» Minerali per macchine 357
Olio e Salumi (Magazzini e Negoz.) .. 356
Ombrellai e Panierai 219
Ombrelli, bastoni e ventagli 219
Omeopatici (Farmacisti) 651
» (Medici-Chirurghi) 648
Omiopatico (Ist.), 16 v. Orto Botanico 476
Omnibus e tramvie per i dintorni .. 156
Opera di Assistenza degli Operai Ital. emigrati 498
» di Beneficenza degli Spazzacamini, 12 v. Arcivescovado 608
» Cattolica Internaz. per la protezione delle Giovani, 3 v. Accad. Albertina 537
» Maternità, 44 v. Ospedale 480
» Mendic. istruita, 21 v. S. Massimo 510
» Provvidenza (Educ. femminile), 25 v. Venti Settembre 605
» Rosine, 9 v. Rosine 484
» Soccorso (V. Istituto Duchessa Isab.), piazzale barr. di Francia 606
Operai (Ass. Gen. di M. S.), 12 c. Siccardi 538
» (Uffici collocamento) 308
» Colpiti da infortunio sul lavoro (Patronato), 15 v. S. Dalmazzo 518
Operaie (Ass. Gen. di M. S.), 12 c. Siccardi 538
Operazioni della Banca d'Italia 697
» del Banco di Napoli 704
» della Cassa di Risparmio 703
» del Monte di Pietà 701
Opere Pie:
Baliatico, 14 v. Deposito 480
Barbero, 5 v. Urbano Rattazzi 505
Barolo, 7 v. Orfane 482
» Descrizione pel palazzo 101
Bogetto (V. Sifilicomio), 14*bis* c. Cairoli 468
Boschis 498
Cerutti, 5 vic. S. Maria 539
Gaja dei Gioiellieri, Orefici e Argentieri, 9 v. Roma 510
Gotteri, 21 v. Villa della Regina 483
» Maternità, 44 v. Ospedale 480
Misericordia, 41 v. Barbaroux 508
Opere Pie:
Riunite (Comitato pel Banco di Beneficenza) 3 v. Arcivescovado *pag.* 516
Santificazione delle Feste 509
S. Luigi Gonzaga, 40 v. Sta Chiara 464
S. Paolo (Direzione), 23 v. Barbaroux 494, 698
» (Delegati di benefic. delle) 494
Viretti, 39 v. S. Quintino 498
Opificio Militare, 11 v. Ottavio Revel . 444
Oratorio di San Francesco di Sales, 32 via Cottolengo 485
» San Felice, 8 v. Giusti 500
» S. Giuseppe, 39 v. Saluzzo 497
» S. Martino, 4 v. Aosta 500
» Israelitico, 12 v. Pio Quinto ... 517
Ordini Cavallereschi e Dignità 380
» Civile di Savoia (Real) 382
» Corona d'Italia 381
» del Lavoro (Real) 382
» Militare di Savoia (Real) 382
» Ss. Maurizio e Lazzaro 380
» Supremo della SS. Annunziata. 380
» degli Avvocati (Consiglio), 13 via S. Domenico 615
» dei Medici Chirurg., (Consiglio) 76 c. Vittorio Emanuele II .. 639
Orefici, Gioiellieri, Bigiottieri, ecc.. 221
» e affini (Società), 7 v. Finanze 534
Orfanotrofio delle Giuliette, 20 via della Consolata 482
» Femminile, 11 v. delle Orfane .. 486
Organi e Piani a cilindro 249
» ed Armonium per chiese 249
Ornato (Commissione Municipale d') 420
Oro ed Argento (Neg. oggetti) 221
» (Società Miniere d'), 38 v. Mazzini 716
Orologiai 222, 369
» (Forniture per) 223
» (Società), 38 v. Po 534
Orticoltori e Giardinieri 232
Orto-Agricola (Società Reale), 4 via Stampatori 725
Orto Botanico, Cast. del Valentino .. 564
Ortopedici 651
Ortopedici specialistici (Instituti) .. 651
Ospedale Cottolengo, 14 via Cottolengo 468
» Infantile Regina Margherita, c. Galileo Galilei, Barr. di Nizza . 469
» Infant. S. Filomena, 24 v. Cottolengo 482
» Maggiore S. Giovanni Battista, 36 v. dell'Ospedale 463
» Malattie infett. (Amedeo Savoia), (Martinetto) 470
» Maria Vittoria, 72 v. Cibrario .. 466
» Mauriziano Umberto I, stradale di Stupinigi 464
» Militare, 13 v. Accad. Albertina. 445
» Oftalmico, 19 v. Juvara 468
» Omiopatico, 8 v. Orto Botanico. 476

Ospedale S. Lazzaro, 14*bis* c. Cairoli *pag.* 468
» S. Luigi Gonzaga, 40 v. S. Chiara 464
» S. Salvario, 14 v. Nizza 470
» Valdese, 36 v. Berthollet 517
Ospedaletto S. Filomena, 24 v. Cottolengo 482
Ospizio Carità, stradale di Stupinigi 478
» Convalescenti (Crocetta) 476
» Infanzia abbandonata, 14 v. del Deposito 481
» Israelitico, 12 p. S. Giulia 517
» Marino Piemontese, Ospedale S. Giovanni 519
Osservatorio Astronomico, palazzo Madama 564
Ostie, Ceralacca ed Inchiostro 269
Ostriche e Pescheria 347
Ottica (Istrumenti) 282
Ottonai e Bronzisti 284
Ottone (Tubi di) 288
» (Rubinetti e valvole in) 289
Ovatte 218

P

Pacchi ferrov. (Norme e tariffe) *pag.* 135
Pacchi postali (Norme e tariffe) 131
Pacfong ed Alpacca (Negozianti in) 283
Padiglioni in legno (fabbricanti) .. 251
Paglia e Feltro (Cappelli) 225
Paglericci elastici e Materassi 278
Palazzi (Descrizione dei principali) 101
Palazzo di Città 102
» Reale, p. Castello 102
Palestra Filodrammatica Mandolinistica Sportiva *Costanza*, 6 via Riberi 670
» ginnastico-ricreativa del Club Alpino, Monte dei Cappuccini 669
» Ristori, 14 v. Mercanti 670
Pallone (Giuoco del), ang. corsi Re Umberto e Peschiera 676
Palloni aereostatici in carta 242
Panettieri e Fornai 360-369
Pane Quotidiano (Istituto contro l'accattonaggio), 25 via Ponte Mosca (2 c. Napoli) 505
Panelli e Olii (Fabbricanti) 357
Pani da caffè (Fabbricanti) 346
Panierai 219
Pantofole 273
Paper-Hunts (Soc., gall. Subalpina. 672
Parafulmini 281
Parassitologia (Laboratorio di), 52 v. Nizza 566
Parco Reale (Descrizione) 114
Parrocchie 105
» Del territorio di Torino 109
Parroci della Città e Territorio ... 458
Parrucchieri e Barbieri 302-369
Partecipazioni (Uffici) 236
Passamantieri e Spighettai 215
Passaporti (Ufficio), 2 v. Ospedale *pag.*
Passe-partout per Fotografie .....
Paste da minestra, Farine e Civaie 358
» (forme per fabbricanti di) .....
Pasticcieri 345
Pastifici (Macchine) .....
Patologia generale (Istituto di), 30 c. Raffaello .....
» speciale chirurgica (Istituto di 36 v. Ospedale .....
» speciale dimostrativa medica (Istituto di), 36 v. Ospedale .
Patrocinio dei minorenni corrigendi (Società Reale di), 3 v. Arcivescovado .....
» gratuito presso la Corte d'Appello (Commissione) .....
» » presso il Tribunale .....
» pei poveri dimessi dal Manicomio (Società di), 22 v. Giulio
Patronati Scolastici delle Scuole Elementari Municip. (Comitato esecutivo) .....
» *Aurora*, 26 v. al Ponte Mosca .
» *B. V. di Campagna* .....
» *B. V. del Pilone* .....
» *Boncompagni* e Succursali, 7 via Galvani .....
» *Borgo della Crocetta*, 9 v. Amerigo Vespucci .....
» *Consolata*, 1 v. Ariosto .....
» *D'Azeglio*, 7 v. Superga .....
» *Dora* e *Torquato Tasso*, 15 via Basilica .....
» *Lucento* .....
» *Monviso* e *Rignon*, 7 v. Melchior Gioia .....
» *Nicolò Tommaseo* .....
» *Pacchiotti*, 8-10 v. Bertola .....
» *Po*, 6-8 v. Barolo .....
» *Rayneri*, 28 c. Valentino, 23 via Burdin e 24 v. Saluzzo .....
» *Regio Parco* .....
» *Riccardi di Netro* .....
» *Rosmini*, 3 v. Cittadella .....
» *Sclopis*, 27 v. Carmine .....
» *Silvio Pellico*, 9 c. Dante .....
» *Vanchiglia*, 19 v. Buniva .....
» *Vincenzo Troya*, 19 v. Pr. Amedeo
Patronato di soccorso per gli Operai colpiti da infortunio sul lavoro. 15 v. S. Dalmazzo .....
» (e M. S. per le giovani operaie) 14 v. Assarotti .....
» pei Ciechi (Sezione di Torino della Società *Margherita*) ....
» pei liberati dal carcere, 41 via Barbaroux .....
» Subalpino della Cassa Nazionale di Previdenza per la vecchiaia e la invalidità operai .....

P tinatori (Società) Valentino *pag.* 676
P imentatori 256
P imenti in legno 250
(e lavori in cemento) 256
uso Marsiglia 257
(alla Veneziana) 256
P agogica (Soc. La), 7 v. Arsenale . 528
P no (Banchi prestiti) 313
P ami e Cuoi (Negozianti) 271
P e (Cambratori) 271
P ettieri, Valigiai e fabbr. portamonete 272
P i (Conciatori) 270
goffrate e impresse in rilievo. 272
(Rifinitori) 271
P icciai 272
P nacchi e spolverini 233
P nelli e Spazzole 269
P sionato Universitario Torinese. 677
P sioni, Trattorie Ristoranti 327
(Cassa Mutua, Cooperativa per le), 9 v. Pietro Micca 524
(Società Mutua Operaia Torinese per), 12 c. Siccardi 525
fra Veterani italiani poveri, 3 via Rosine 531
Pergamene artistiche (Esecutori) .. 637
Periti calligrafi 634
Commerciali e Industr. (Elenco) 632
» (Collegio), 10 v. Zecca 634
caldaie a vapore 634
diversi 634
(Albo dei) 631
Perizie e analisi chimic. (Tariffe delle) 183
Permessi di Porto d'armi e Caccia, 2 v. dell'Ospedale 423
Persiane e Stores 230
Personale Sanitario Munic. di benefic. (Quadro) 412-19
alla dipendenza del Governo (Federazione), 5 v. Barbaroux 527
Persone servizio (Uffici collocam.) 308
Pesca (Oggetti per la) 299
Pescatori (Società fra dilettanti) 4 via Basilica 671
Pescheria ed Ostriche 347
Pesi e Misure (Fabbricanti) 300
(R. Uff. di verific.), 65 c. Vitt. Em. II 436
Pesi pubblici 192
Petrolina (Motori) 294
Petrolio (Motori) 294
Pettinatrici 305
Piani a cilindro e Organi 249
Piano-forti (Accordatori) 248
(Fabbricanti e Negozianti) 248
(Forniture per) 248
(Maestri e Maestre) 612
Piastrelle di legno (pavimenti) ... 250
di maiolica e smaltate per rivestimenti 257
Piazze (Cenni sui nomi delle) 7
(Descrizione delle) 104
Piazze (Elenco delle) ..... *pag.* 93
» Vie e Corsi (Antica e nuova denominazione) 92
Piccola Casa Divina Provvidenza, 14 v. Cottolengo 468
Piccole Suore dei Poveri, stradale di Rivoli 499
Pietre da costruzione e Scalpellini. 255
» da affilare e Macine 283
» e Marmi artificiali 255
» preziose 221
Pigiatoi da uva (vedi Macch. agricole) 292
Pinacoteca, 4 via. Accademia delle Scienze 545
Piombaggine (Grafite) 264
Piombini per imballaggio 289
Piombo (Tubi e lamiere di) 288
Pipe e Portasigari 220
Piroteenici 263, 370
Piste private per velocipedi 299
Pittori 635
Pittura (tele preparate) 277
Piume e Fiori artificiali 233
Pizzi e tulli 200
Pizzicagnoli e Salsamentari 352-66
Placche in ferro smaltato 227
» (vedi smaltatori).
Plasticatori e Stuccatori 255
Platinai e Stagnai 284
Pneumatici (v. Velocipedi) 298
Poliambulanza medico-chirurgica, v. Madama Cristina, 10 471
Policlinico Generale di Torino, 11 via Quattro Marzo 470
» (Ambulatorio), 3 corso Duca di Genova 472
» (Istituto), 41 c. S. Maurizio 473
» S. Salvario, 46 p. Nizza 474
» S. Donato, 4 v. Balbis 473
Poligrafi 293
Polizia Rurale (Sezioni) 191
» Urbana (Sezioni) 190
Pollame e Selvaggina (Venditori) .. 352
Polsini, finti colli, cravatte e camicie 213
Polvere da caccia e Dinamite 262
Pompe funebri (Impresa trasporti) . 325
» ed Arieti 280
Pompieri (Compagnia) 410
Ponti (Descrizione) 103
Popolazione di Torino 2
Porcellana Maiolica e Terraglie ... 231
Pornografia (Lega contro la), 3 via Accademia Albertina 537
Portamonete (fabbr.) 272
Portasigari e pipe 220
Portici (Descrizione) 104
Porto d'armi e permessi di caccia, 2 v. Ospedale 423
Posaterie 224
Poste (Avvertenze generali) 115, 685
» (Casse Risparmio) 137
» (Confini del Distretto delle) ... 116

Poste (Direz. Postale e Telegrafica *pag.* 685
» (Ispezione Distrettuale delle) .. 689
» (Norme e Tariffe per l'Estero) .. 120
» (Norme e Tariffe per l'Int.) 116
» (Orario Uffizi) 115
» (Uffizi), 10 v. Principe Amedeo 685
» (Vaglia) 123
Telefoniche 152
Poutrelles in acciaio 286
Pozzi neri (Spurgo) 262
» tubolari in ferro 289
Prefettura della Prov. di Torino, 10 p. Castello 421
Preparati per Medicaz. antisettica. 652
Presidenti Commissioni pel Catasto 427
Presidio (Quadro Comando) 446
Prestiti su pegno (Banchi) 313
Prestinai Pastettieri 360-69
» (Società Esercenti) 534
Preture:
» *Urbana*, 10 v. Corte d'Appello .. 451
» I Mand. *Dora*, 10 via Corte d'Appello 451
» II Mand. *Moncenisio*, 10 v. Corte d'Appello 451
» III Mand. *Monviso*, 10 v. Corte d'Appello 452
» IV Mand. *Po*, 11 v. Zecca 452
» V Mand. *Borgo San Salvatore*, 13 v. Goito 452
» VI Mand. *Borgo Po* 3 v. Vanchiglia 452
» VII » *Borgo Dora*, 3 v. Milano 453
» (Indice delle vie, corsi, ecc., dipendenti dalle) 7
Previdenza e famiglia (Società) 21 via Carlo Alberto 539
Privativa Magazz. di vendita), Dock 437
Privative e Brevetti d'invenzione. 307
Probi-Viri (Collegio dei), 10 v. Corte d'Appello 454
Pro Montibus (Associazione), 9 via Alfieri 670
Pro Patria et rege (Associazione) 682
Pro Pueritia (Società per l'assistenza dell'infanzia), 19 c. Dante 495
Pro Schola (Associazione) 504
Procura (Regia), 13 v. S. Domenico 451
Procura Generale di Cassazione, palazzo Madama 447
Procuratore Gen. di Corte d'Appello, 16 v. Corte d'Appello 449
» Generale di Tribunale Civile e Penale, 13 v. S. Domenico 451
Procuratori (Consiglio di disciplina dei), 13 v. S. Domenico 621
» (Elenco) 621
Prodotti chimici e farmaceutici ... 261
» Agricoli 262
» Alimentari 347
» Amianto 263
» Gomma elastica 278
» Refrattari 257
» da Tintoria 269
Professionisti ..... *pag.* 5
Professori Musica 13
» Accompagnamento 4
» Contrabasso 3
» Flauto 3
» Mandolino, Mandola e Chitarra 3
» Tromba e Cornetta 3
» Viola 3
» Violino 13
» Violoncello 13
Profumieri 30
Proiettori Elettrici 30
Promotrice dell'Industria Nazional. (Società), 54 v. Venti Settembre 4
» Belle Arti (Società), 25 v. Zecca. 4
Prontuario dei pagam. della rendita 4
Proprietari di Caffè (Società fra), 3 via Gaudenzio Ferrari. 7
» Case 7
» Case e Terreni (Associazione generale), 25 p. Castello 520
» di miniere 533
» Piazza d'armi (Circolo), 6 v. Donati 578
Protezione della Scuola (Assoc. Italiana per la) 504
» della Giovane (Opera cattolica 3 v. Accademia Albertina 567
Provincia e Uffizi 422-25
Provveditore agli Studi (V. Ufficio Scolastico) 422
Pseudonimi 666
Psichiatrico (Istituto), 22 v. Giulio . 506
Pubblicisti e scrittori 665
Pubblicità (Imprese di) 225
Puerpere (Compagnia delle), 14 via S. Francesco da Paola .....
Pulitori meccanici 224

Q

Quadro dei Corpi e reparti di truppa stanziati in Torino ..... *pag.* 4
» Personale Sanitario Municipale di beneficenza 41
Questura, 2 v. Ospedale 422

R

Rabbia (Norme per la cura della) *pag.* 288
Raccordi ed access. per tubi di ferro 288
Rachitici (Istituto pei), 43 c. Firenze 488
Raffineria di metalli 284
Ragguaglio delle monete estere... 194
Ragioneria (Studi) 635
Ragionieri (Albo) 631
» (Associazione di Torino) galleria Nazionale, Scala E. 631
» Delegazione regionale piemontese, 4 v. Stampatori 631
» Professionisti (Collegio dei), 4 via Stampatori 632

Ramie (tubi) ..... *pag.* 288
(Solfato di) 262
Rappresentanti e Commissionari.. 309
Real Nantes (Soc.) Casina Sociale, Ponte Isabella 674
Real Casa (Direz. Provinciale della) 376
Ordine del Lavoro 382
Regie Corpo del Genio Civile 432
» delle Miniere 432
Recipienti di latta 283
Reduci dalla Crimea (Società di Beneficenza), 3 v. Rosine 529
Patrie Battaglie (Società), 33 via Accad. Albertina 530
Regezioni Scol. (Vedi Patronati scol. 500
Refrattari 257
Regia Avvoc. Erariale, 25 via Garibaldi 430
» **Procura** presso la Corte d'App., 16 v. Corte d'Appello 449
» » presso il Tribunale Civile e Penale, 13 v. S. Domenico. 451
Regie Poste (Uffizi), 10 v. Pr. Amedeo 685
Regio Alb. di Virtù, 29 v. S. Secondo 484
» Convitto delle vedove e nubili, via Vittozzi Ascanio 483
» Economato Benefizi Vacanti, 3 p. Maria Teresa 430
» Istituto Sordo-muti 487
» Manicomio, 22 v. Giulio 477
» Ospizio generale di Carità 478
» Ufficio metrico e del saggio metalli preziosi 436
Regioni e frazioni 95
Registratori-Controllori di cassa . 293
Registri (Fabbricanti) 240
Registro (Uffizi del), 25 v. Garibaldi .. 436
» (Tasse di) 195
Religione 457
» (Descrizione degli Edifizi) 105
» (Scuola di), 12 v. Arcivescovado 607
» Servizio relig. in lingua tedesca 462
Rendita (Prontuario dei pagam. della) 151
Reti e Tele metalliche 288
Rettori dei princip. Ist., delle Chiese, Arciconfrat. ed Eccles. diversi 460
Revisione delle Liste elettorali (Commissione per la) 420
Ricamatori e Ricamatrici 215
Ricamo (Oggetti per) 216
Ricchezza mobile (Commissione per accertamento redditi e riscossione imposta) 434
Ricevitoria e Cassa provinciale, 8 via Arsenale 697
Ricovero di Mendicità, 56 c. Casale. 479
Rifinitori di pelli 271
Rifugio (Il) ed il Rifugino, 26 via Cottolengo 482
Rigattieri 219
Rimembranza (Società La), 11 via Aporti 533
Riparto Direz. Servizi Municipali... 403
Riposo Festivo (Lega per il), 12 via Arsenale ..... *pag.* 509
Riproduzioni artistiche 238
(Apparecchi di) 293
Risanamento e Costruz. (Società), 28 v. Venti Settembre 711
Riscaldamento a Vapore ed acqua calda 259
Risparmio (Cassa di), 7 v. Alfieri .. 702
» (Casse postali di) 137
Ristoranti, Trattorie e Pensioni 327-370
» e caffè 331
Ritiro delle Fanciulle traviate dette *le Maddalenine*, 22 v. Cottolengo . 482
» Figlie pentite dette *le Maddalene*, 22 v. Cottolengo 482
Rivenditori di libri e giornali 234
Rivendite generi di priv. (Commiss. pel conferimento di) 437
Rosario (Conservatorio del SS.), 22 v. Orfane 484
Rosine (Opera delle) Amministraz., 9 v. Rosine 484
Rosticcierie e Friggitorie 352
Rowing-Club Ital. (R.), 19 v. Ospedale 673
Rubinetti e Valvole in metallo.. . 289
Ruolo Periti Commerciali ed industriali presso la Camera di Commercio 632
» dei Traduttori deposto presso la Camera di Commercio.... 710

S

Sacchetti in carta (Fabbricanti) *pag.* 239
Sacchi di tela 248
Sacra Famiglia (Istit.), 17 v. S. Donato 497
» di S. Michele (Descrizione) 114
Saggio Metalli preziosi 221, 436
» Norm. delle Sete, 28 v. S. Francesco da Paola 199
» (Verificazione), 65 c. Vitt. Em. II 436
Saldatori (Mantici e cannelli per). 298
Sale Barolo per convalescenti (Crocetta) 483
Sale e Tabacchi (Spacci) 370, 437
» (Magazzino), c. Vinzaglio (Dock) 437
» (Magazz. vendita privativa) (Dock) 437
Salsamentari e Pizzicagnoli 352
Salumi ed Olio (Magazzini) 356-370
Salute (Case di) 649
San Paolo (Opera Pia di) . . . 494, 608
Sanità Mil. (Direz.) 13 v. Acc. Albert. 444
» (Consiglio Provinciale di) 426
Sanitari (Apparecchi) 289
Santificaz. delle Feste (Pia Op. della) 509
Sapelline (Istit. delle) 22 v. Orfane 484
Sapone e Candele (Fabbr., Negoz.) 266, 370
» Abrador 269
Sarte 202, 370
» (Forniture per) 201
» (Soc. di M.S. delle Maestre e Lavor.) 534
Sarti 205, 370
» (Mercanti) 206

Sarti (Forniture per) ..... *pag.* 201
» Società fra Lavoranti 534
Sartorie teatrali 205
Scacchisti Circolo degli), 25 piazza Castello 670
Scagliola, Calce, Cemento, Gesso .. 256
Scaldini a benzina 260
Scale aeree 287
Scali ferroviari (Servizio) 191
Scalpellini e Pietre da costruzione . 255
Scatole e Cartonaggi (Fabbric.).... 239
» di latta (Vedi recipienti) 283
Scenografi 638
Scherma (Maestri di) 614
Schiuma (Pipe e Portasigari)..... 220
Scienze (Apparecchi per le)..... 282
» Giuridico-politiche (Istituto)... 563
» (Accademia Reale delle), 4 via Accademia delle Scienze 549
» (Biblioteca dell'Accademia delle), 3 v. Maria Vittoria 547
Scope (Fabbricanti di)..... 253
Scrittori e Pubblicisti..... 665
Scritturazione (Gabinetti pubbl. di) 235
Scuderie e Sellerie (specialità per) 251
Scultori legno ed Intagliatori..... 244
» marmo..... 639
Scuola (Assoc. per la protezione della) 504
» Abram e Stella Fubini, israelitiche, 5 v. S. Anselmo 517
» Agraria, 18 v. Po..... 570
» Applicazione Artiglieria e Genio, ang. v. Arsenale e Arcivescovado 571
» Applic. per gl'ingegneri, Castello del Valentino 566
» *Archimede*, 4 v. Basilica..... 602
» Arti e Mestieri, 30 v. S. Domenico 583
» Assistenza degli infermi e soccorsi d'urgenza, 24 v. S. Massimo 523
» Ballo 614
» Chimica *Cavour*, 3 c. Oporto... 584
» Commerciale (Regia), 55 v. Saluzzo 578
» Commercio Garnier, 22 v. Alfieri. 596
» Commercio Cristoforo Colombo, 22 c. Vittorio Emanuele II... 597
» Disegno (Serale) 583
» Educazione fisica per operai, 11 v. Magenta..... 670
» Declamazione..... 614
» Elettrotecnica per mecc. Elettricisti (Serale) gall. Umberto I Scala C 584
» Equitazione 614
» Farmacia, 4 v. Accad. Albertina 563
» Femminile *Alberto Gribaudi*, corso Dante 601
» Festiva femm. di comm. e di lingua francese, 12 v. Mercanti 585
» Ginnastica 614
» Guerra, 6 v. Bogino..... 570
» Ingegneri, castello Valentino... 566
Scuola:
» Internaz. elemen. con Giardino d'infanzia, 20 v. Ospedale *pag.*
» Israelitica femm., 5 v. S. Anselmo
» Libera d'agricoltura, 18 v. Po.
» Magistero, Facoltà Filos. e Letter
» » Facoltà Scienze matemat fisiche e naturali .....
» Mandolino, chitarra (Soc. *Amor* 10 v. Barbaroux .....
» Mandolino (Soc. Gen. Opera 12 c. Siccardi .....
» Normale femminile pareggiata *Domenico Berti*, 30 c. Valentino
» Normale femminile di educaz fisica, 23 c. Re Umberto.....
» di Educaz. fisica per gli Operai 11 v. Magenta.....
» Popolare di Elettrotecnica, Galleria Nazionale Scala D.....
» Popolare femm. festiva (A. Gribaudi), c. Dante.....
» Popolare Festiva (Archimede), 4 v. Basilica .....
» Religione, 12 v. Arcivescovado
» Ripetizione, 21 v. Carlo Alberto.
» Samaritana d'Italia, 9 p. Vittorio Eman. I .....
» Scherma.....
» Serale d'ambo i sessi della Società *C. Colombo*, 24 v. Saluzzo
» Serale di Commercio, 19 v. Principe Amedeo .....
» » Super. di comm *Cristoforo Colombo*, 22 c. Vitt. Em. II..
» Speciale di Commercio, *Garnier* 22 v. Alfieri .....
» Super. Medicina Veter., 52 v. Nizza
» Tecnica *Carlo Ignazio Giulio*, 55 v. Saluzzo .....
» » *Germano Sommeiller*, 5 via Sagliano .....
» » *Lagrange*, 14 v. Rosine....
» » Femminile di Torino, 5 via Saliano .....
» » *Plana*, 36 v. Garibaldi ...
» » *Tom. Valperga di Caluso*, 30 v. Porta Palatina.....
Scuole:
» Governative .....
» Infantili (Società), 25 v. Principe Tommaso .....
» Municipali (Direzione centrale), 1 v. Corte d'Appello .....
» Officine serali, 5 v. Gaudenzio Ferrari.....
» Serali di disegno .....
» Superiori Margherita di Savoia, 12 v. Mercanti .....
» Tecniche di *San Carlo*, v. della Zecca, vicolo Benevello.....
» Valdesi, 17 v. Pio Quinto.....

Scuole Municipali elementari:
Commiss. perman. d'istruz. *pag.* 580
Comitati di sorveglianza 582
Direzione centrale 580
Direzioni locali 585
Deputati di vigilanza..... 580
Ispettrici 581
Maestre 588
Maestri 587
elementari maschili serali 585
femminili festive diurne..... 585
serali (Comitati di sorveglianza) 582
Patronati Scolastici delle)..... 500
Scuole elementari masch diurne:
Aurora, 26 v. Ponte Mosca *pag.* 585
» *Succursale*, Barr. Lanzo... 585
Boncompagni, 7 v. Galvani 585
» *Succurs.*, Barriera Campidoglio e Barr. di Francia..... 585
Consolata, 1 e 1*bis* v. Ariosto... 585
» *Succurs.*, Dora e Borgo Dora 585
D'Azeglio, 7 v. Superga 585
» *Succursali*, Rubatto e Barr. di Casale..... 585
Monviso, 7 v. Melchior Gioja ... 585
Pacchiotti, 8 v. Bertola..... 585
Po, 6 v. Barolo 585
Rayneri, 28 c. Valentino 585
» *Succursale*, 24 v. Saluzzo... 585
» » 12 v. Goito. ... 585
Ricardi di Netro, v. Monteccucoli 585
» *Succursale*, v. Sebast. Valfrè 585
Rignon, 39 v. Massena..... 585
» *Succursali*, Crocetta e 11 v. Pastrengo 585
Rosmini, 3 v. Cittadella..... 585
» *Succursale*, (Cittadella), 31 v. Bertola 585
Silvio Pellico, 25 v. Carmine 585
» *Succursale*, Valdocco 585
Silvio Pellico, 102 via Madama Cristina..... 585
» *Succursali*, Pilonetto e Barr. Nizza. 585
Tommaseo, 19 v. Mille..... 585
Torquato Tasso, 15 v. Basilica... 585
Vanchiglia, 17 v. Buniva 585
» *Succurs.*, v. Pisa e v. Napione 585
Vinc. Troya, 19 v. Princ. Amedeo 585
» *Succurs.*, 11 *bis* v. Mercanti. 585
Scuole element. femminili diurne:
Aurora, 2 v. Chivasso..... 585
» *Succursale*, Barr. Lanzo... 585
Boncompagni, v. Galvani 585
» *Succursali*, Barriera Campidoglio e Barr. Francia 585
Consolata, 1 v. Ariosto..... 585
» *Succurs.*, Borgo Dora. ... 585
D'Azeglio, 12 v. Chieri..... 585
» *Succursali*, Rubatto e Barr. Casale 585
Scuole element. femminili diurne:
» *Monviso*, 9 c. Oporto .....*pag* 585
» *Pacchiotti*, 10 v. Bertola..... 585
» *Po*, 12*bis* via Rossini, 8 v. Barolo 585
» *Rayneri*, 23 v. Burdin..... 585
» » 4*bis* v. Galliari 585
» *Riccardi di Netro*, 16 v Donati.. 585
» *Rignon*, 46 v. Gioberti..... 585
» » *Succursale*, Crocetta 585
» *Rosmini*, 1 v. Cittadella..... 585
» » *Succursale*, (Cittadella), 31 v. Bertola..... 585
» *Silopis*, 27 v. Carmine 535
» » *Succursale*, Valdocco 585
» *Silvio Pellico*, 95 v. Saluzzo 585
» » *Succursali*, Pilonetto e Barr. Nizza 585
» *Tommaseo*, 1 p. Cavour 585
» *Torquato Tasso*, vicolo T. Tasso e v. Basilica 585
» *Vanchiglia*, 16 v. Balbo..... 585
» *annessa alla Normale*, 30 c. Valentino..... 585
Scuole suburbane elem. maschili e femminili diurne 582-586
» maschili serali 586
» femminili festive..... 586
Sedie (Fabbricanti)..... 248
Segherie idrauliche ed a vapore... 251
Segretariato del Popolo, 12 via Bogino..... 539
Selciatori..... 257
Sellai 273,370
» (forniture per)..... 273
Sellerie e Seuderie (specialità per) 251
Selvaggina e Pollame (Venditori). 352
Seme Bachi (Negozianti)..... 198
Semenze (Negozianti in) 232
Seminario Metropolit., 83 via Venti Settembre..... 459
» (Descrizione del)..... 102
Senato del Regno 383
Senatori residenti in Torino..... 384
Sepolture (Norme e tariffe) 176
Servizi municipali (Riparto Direzione) 403
Servizio agli Scali Ferroviarii 191
» Amministr. e Cancelleria ufficio Conciliatori Probi-Viri..... 455
» Celtico governativo 474
» Cimit., feretri, sepolt., ecc. (Tasse) 176
» Disinfezione Municipale 182
» Guardia Medica notturna munic. 419
» Guardie urbane..... 190
» Mortuario (Prezzi feretri) 180
» » (Tariffe necrofori)..... 181
» » (Tariffe carri funebri)..... 180
» Sanitario Municip. 407
» Telefonico intercomunale 152
» » internazionale 152
Seta (Assaggiatori)..... 199
» (Associaz. serica), 26 v. Ospedale 722
» (Banchieri e Negozianti)..... 197
» (Cascami di)..... 210

Seta (Condizione normale) ....*pag.* 199
» (Filati) 199
» (Mediatori) 197
» (Nastri) 200
» (Sotto-sindacato serico) 548
Sete torte, tinte e greggie (Negozianti) 199
Seterie e Velluti (Negoz. e Fabbric.) 199
Sezione R. Tesoreria Provinciale presso la Banca d'Italia di Torino, 8 v. Arsenale..... 434
Sezioni Polizia rurale 191
» Polizia urbana..... 190
Sifilicomio di Torino, 14*bis* c. Cairoli 468
Sifoni per acque gazose (fabbr.) ... 289
Sindacato Agric., 4 v. Stampatori... 726
» Subalpino d'Assicuraz. contro gl'Infortunii sul Lavoro, 28 via Ospedale..... 518
Smaltatori..... 227
» su oro e argento 222
Smerigliatura vetri e cristalli 231
Sobborghi..... 95
Società:
» di M. S. e Istit. Operaie Torinesi 540
» Naz. Accad. di Medic. veterinaria, 40 v. Accademia Albertina ... 559
» e Circoli diversi 682
» e Compagnie d'Assicurazioni .. 305
» Alleanza Coop. Ferr.-Assoc. Gen. Operai, 15 viale Stupinigi 525
» Alpini in congedo, galleria Nazionale, scala F. 530
» Amici dell'Arte, 9 v. Bogino.... 668
» Arbitrato Internaz. e per la Pace, gall. Nazionale, scala B 536
» Archeologia e Belle Arti, 4 via Accad. delle Scienze..... 552
» *Archimede*, 4 v. Basilica..... 533
» Artisti Tipografi, 12 v. S. Teresa 535
» Asili inf., 25 v. Princ. Tommaso 510
» Asili Notturni, 123 v. Ormea.. 504
» Asili pei Lattanti 511
» Assicurazioni..... 305
» *Audax* Italiano 675
» Autori, 8 v. Accad. Albertina. . 728
» Avicoltura, 40 v. Carlo Alberto. 670
» Beneficenza fraterna fra gli insegnanti primari d'Italia, vicolo Benevello..... 528
» Canottieri..... 673
» Carabinieri (conged.), 1 v. Botero 530
» Carbonifera Miniera Montepromina, 54 v. Venti Settembre .. 717
» Cassa Pensioni artisti di musica, 3 v. Po 524
» Cavalleria Rusticana, 17 v. Principe Tommaso 679
» Ciclistica La Torino, 4 v. Bogino 675
» Colombofila Fiorentina, 24 via Maria Vittoria..... 671
» Commessi e apprend. di comm., 17 v. Bogino..... 533
» Concerti, 3 v. Po..... 667
» Consumat. Gas-luce, 13 v. Alfieri 713
Società:
» *Cooperante* (*La*), 3 corso Regina Margherita..... *pag.*
» Cooperativa ferrov. di consumo 3 v. Sacchi.....
» Cooperative di Previdenza, Beneficenza e Filantropia ....
» fra Rivenditori di giornali Torino, 2 v. Bertola.....
» Coop di trasporti, 31 v. Nizza
» Corale Protestante, 15, v. Pio
» Corse dei cavalli, gall. Subalpi
» Costruzioni macchine e utens. Ansaldi, 38 v. Ponte Mosca ..
» Cremazione, gall. Nazion., scal.
» *Cristoforo Colombo* M. S. e Prev. denza, 83 p. Nizza .....
» Cultura, Galleria Nazionale ..
» Damigelle Evangeliche, 15 v. Pio Quinto .....
» Dante Alighieri, 44 v. Cernaia
» di Patronato e M. S. per le Giovani Operaie, 14 v. Assarotti.
» Des Mines et Carrieres des Alpes, 38 v. Mazzini.....
» Esercenti Prestinai, 4 v. Melchio Gioia.....
» Esercito (L'), 4 v. Alfieri .....
» Ex-Tamburini, 10 v. S. Domeni
» Farmacia, 23 v. Maria Vittoria. ..
» Fattorini di banca e commercio 1 v. S. Teresa.....
» Femminile Israelitica, 12 v. Pio V
» Ferrovie del Mediterraneo.....
» Filarmonica Vitt. Em., 1 v. Basilica
» Finanziaria Industr. Torinese, 15 v. Alfieri .....
» Football Torinese.....
» Forze idrauliche del Moncenisio, 35 v. Bogino.....
» Fotografica Subalpina, 23 v. Maria Vittoria .....
» *Fratellanza* Imp., gall. Nazionale
» Fraterna di Beneficenza fra gli Insegnanti primari d'Italia, vicolo Benevello.....
» Geologica Italiana, Roma .....
» Germanica, 59 v. Assietta .....
» Ginnastica, 23 c. Re Umberto..
» Igiene, 16 v. Po.....
» Incoraggiamento alle Belle Arti, 9 v. Bogino .....
» Infermieri, 24 v. S. Massimo ..
» Ingegneri ed Architetti, galleria Nazionale, scala D .....
» Israelitica femminile, 12 v. Pio V
» Italiana per le Applicazioni elettriche, v. Andrea Doria ang. via Bogino .....
» » di Conserve alimentari già A. Bernachon e C. ....
» » del Gas, 23 v. Arsenale....
» » del Ghiaccio artificiale, via Susa .....

Società:
Italiana di Salvamento, 19 via Ospedale .....*pag.* 674
» di Avicolt., 40 v. Carlo Alb. 670
» d'Igiene, 16 v. Po..... 556
» degli Autori, 8 v. Accad. Albertina..... 728
» Ferrovie del Mediterraneo 689
» Lavorazione lane e pelli.. 720
» per lo zinco, bianco Zinco, 31 v. Superga 718
Istruzione, Educazione e M. S fra insegn., 11 v. Goito 528
La Concordia, 25 v. Borgo Dora 535
La Libertà, 40 v. Bogino 532
Lavoranti Sarti, 9 v. Pietro Micca 534
L'Esercito, gall. Nazionale 532
Margherita di Patronato pei Ciechi 523
Mastre e Lavoranti Sarte, 9 via S. Tommaso 524
Mastri fabbri ferrai, 21 c. Vittorio Emanuele II..... 534
Medici e Chirurgi del Piemonte, 16 v. Po..... 532
Meteorologica Italiana. 9 v. Alfieri 554
Militari conged. dalla R. Marina, 25 v. Maria Vittoria 530
Mineraria Ital. (Miniere del Beth e Ghinvet), 23 v. Bogino..... 716
Miniera Monteponi, 15 v. Alfieri 717
» Montepromina, 54 v. Venti Settembre 717
Miniere d'Oro di Antrona 717
» » d'Evançon..... 717
Mutua Operaia Torinese per Pensioni, 12 c. Siccardi 525
Mutuo Soccorso (diverse) 540
» del Territorio 542
» Operai dipend. dal Municipio, 2 v. Arsenale..... 527
Nazionale di M. S. fra gli Impiegati (Sede Milano) 8 corso S. Martino..... 539
Nazionale Italiana di Soccorso ai feriti nelle Patrie guerre (Sez. femm.), 7 v. Arsenale 522
Nazionale Officine di Savigliano, 40 v. Venti Settembre 715
Nazionale ed Accad. Veterinaria Italiana, 40 v. Accad. Albertina 550
Operai, 12 c. Siccardi..... 538
Operaie, 12 c. Siccardi..... 538
Orefici e affini, 7 v. Finanze.. 534
Orologiai, 38 v. Po 534
Orto Agric. (R.), 4 v. Stampatori. 725
Pace e l'Arbitrato Internaz., gall. Nazionale 536
Paper Hunts, gall. Subalpina .. 672
Patrocinio pei poveri dimessi dal Manicomio, 22 v. Giulio..... 508
Pattinat., Ghiacciaia al Valentino 676
Pedagogica (La), 7 v. Arsenale... 528
Pescatori (Dilettanti). 4 v. Basilica 671
Piemontese d'igiene, 16 v. Po ... 556
Società:
» Prestinai, 4 v. Melchior Gioia *pag.* 534
» Previdenza Economica fra i dipendenti del Municipio, 33 via Porta Palatina..... 527
» Previdenza e Cronicis., 83 p. Nizza 534
» Previdenza e M. S. tra gli Ecclesiastici, 12 v. Arcivescovado .. 461
» Previdenza e famiglia, 21 v. Carlo Alberto..... 539
» Pro Montibus, 9 v. Alfieri 670
» Promotrice Belle Arti, 25 v. Zecca 554
» Promotrice dell'Industria Nazionale, 54 v. Venti Settembre .. 726
» Proprietari di case e terreni, 25 p. Castello 729
» Protettrice degli animali, 37 via della Rocca 537
» *Rari Nantes* (nuoto), Casina Sociale, Ponte Isabella..... 674
» Reale di patroc., 3 v. Arcivescov. 506
» Reduci Crimea, 3 v. Rosine..... 529
» Reduci patrie Battaglie, 33 via Accad. Albertina..... 530
» *Rimembranza*, 11 v. Aporti..... 533
» Salvamento, 19 v. Ospedale.... 674
» Scuole-Officine serali, 5 v. Gaudenzio Ferrari 601
» Soccorsi ai feriti nelle patrie guerre. 7 v. Arsenale..... 522
» Sordo-Muti di Torino, 7 via S. Dalmazzo..... 538
» Sott'Ufficiali, Caporali e Soldati, 19 v. Botero..... 531
» Stenografica Ital., 4 v. Stampatori 556
» Storica Subalpina, 4 v. Ponza... 554
» Tecniche e Scientifiche di Torino (Federazione), 4 v. Accad. delle Scienze 553
» Tiri a volo, 74 *uff.* c. Vitt. Em. II, strad. di Stupinigi..... 671
» Tiro a segno Nazion. (Martinetto) 671
» Torinese del Foot-ball..... 676
» Torinese per la protezione e l'assistenza dell'infanzia (Pro Pueritia), 19 c. Dante..... 495
» Torin. Tramvie e Ferr. econ., 114 c. Reg. Margherita 712
» Torinese e Società Anon. delle Tramvie di Tor. (el. delle linee) 153
» Direz., 114 c. Reg. Margherita 712
» Torinese per le Corse dei Cavalli, gall. Subalpina 671
» Torin. Protettrice degli animali, 37 v. della Rocca..... 537
» Torino Ciclistica, 4 v. Bogino. 675
» *Unione* (*L'*) fra Artisti e Industriali, galleria Nazionale..... 532
» Unione Litograf., 12 v. S. Teresa 533
» Unione Pio-Tipografica Italiana, 12 v. S. Teresa 535
» Veloce-Club Torinese, 40 c. Dante 675

Società:
» Veterinaria, 40 v. Accad. Alb. *pag.* 550
» Whist, 23 p. Castello 677
» Zootecnica, 40 v. Carlo Alberto 670
Società Anonime:
» Acque potab., 9 c. Re Umberto .. 710
» Applicaz. Elettriche, ang. v. Bogino e Andrea Doria..... 712
» *Bacu Abis*, 15 v. Alfieri... 717
» Bonifica terreni Ferraresi, 22 p. Solferino. 721
» Carbonati di calce, 15 v. Arsenale 718
» Carbonifera della Miniera di Montepromina, 54 via Venti Settembre..... 717
» Carbonifera Toscana, 15 v Alfieri 717
» Carburo di calcio, gall. Nazion. 718
» Cartiera Italiana, 5 v. Valeggio 714
» Cartiere Meridion., 4 v. dei Mille 714
» Consumatori Gas-luce (Amministrazione), 13 v. Alfieri 713
» Coop. fra Commessi e impieg. di commercio, 7 v. Lagrange. .. 527
» Cooperativa Fratellanza fattorini, 7 via S. Secondo 535
» Dinamite Nobel, 9 v. Pietro Micca 718
» Elettr. Alta Italia (elenco linee) . 155
» Elettr. Alta Italia, 21 v. Arsenale 712
» Elettrotecnica Italiana, 60 corso Principi d'Acaia 713
» Esercenti fuori cinta, 22 via Monte di Pietà 719
» Esplodenti e Prodotti Chimici, 3 p. Bodoni 718
» Fabbrica Colla e Concimi, 16 via Cavour 722
» Fabbrica Italiana Automobili, 35-37 c. Dante..... 715
» Fabbricazione gallettine ed affini, 35 v. Mantova 719
» Fabbriche ital. di lime ed utensili, 21 v. S. Franc. da Paola. 716
» Ferrovia Aless.-Novi-Piacenza, 28 v. S. Dalmazzo 694
» » Centr. e Tramvie Canavese, 15 v. Alfieri..... 694
» » Mantova-Modena, 22 piazza Solferino. 694
» » Santhià-Biella, 15 v. Alfieri 694
» » Superga, 114 corso Regina Margherita ..... *pag.* 695
» » Torino-Pinerolo, 15 v. Alfieri 693
» Finanziaria industr., 15 v. Alfieri 711
» Fonderia di caratteri e fabbrica macchine (Ditta Nebiolo e C.) 715
» Forze Idrauliche del Moncenisio, 72 via Bogino 721
» Ghiaccio artificiale, 7 v. Susa . 718
» Isolato S. Teodosio..... 729
» Italiana per il Gaz, 23 v. Arsenale 713
» » Appicaz. Elettr., ang. via Bogino e v. Andrea Doria ... 712
» Luce Millenio, 1 v. Arcivescovado 713
» Ital. Strade ferr. del Mediterr.... 689
Società anonime:
» Lane e pelli, 8 c. Re Umberto *pa*
» Lanificio di Pianceri e Torin 15 v. Assarotti.....
» Manifattura e Lanificio *Sella* Collegno, 46 v. Garibaldi ...
» Manifattura Lane in Borgoses 16 c. Re Umberto .....
» Manifattura di Pellami e Cai ture, 76 v. S. Chiara .....
» Miniera di Carbone di Bacu-A in Sardegna, 15 v. Alfieri ..
» Molino Re, v. S. Quintino ang v. Bellini.....
» Nazionale Officine di Savigliar 40 v. Venti Settembre .....
» Officine già frat. Diatto, 10 v Moncalieri.....
» Piemontese di Elettricità, 9 v Bogino ..
» Piemontese per la fabbricazio Carburo di calcio, gall. Nazio
» Produzione delle vernici ed a fini, 3 v. del Lauro .....
» Proprietari e Titolari di Caffè, v. Gaudenzio Ferrari .....
» Risanamento e Costruz., 58 via Venti Settembre.....
» Stabilim. di amianto e gomma elastica già Bender e Martiny, ang. v. Venti Sett. e Pietro Micca
» Teatro Vitt. Em. (Esercizio del
» Telefonica, galleria Nazionale.
» Termotecnica e meccan., 50 str. Circonvallazione.....
» The Austro-Italian Trading Co. Ltd., 18 v. S. Franc. da Paola.
» Torinese di Tramwie e Ferrovie Econ., 114 c. Reg. Margherita.
» Tramvie Occid., Piazza Em. Filib.
» Tramvie Torinese, 114 c. Regina Margherita .....
» Trasporti Cooperativa fra Industriali e Commerc., 31 v. Nizza
» Unione Militare, 18 p. Castello.
» Unione Tipogr.-Editr. Torinese, 28 c. Raffaello.....
» Unione Torinese Coop. di Consumo, 12 v. Consolata.....
Soda .....
Solfato di rame .....
Soppressatori, Tintori e Digrassatori
Soppressatrici .....
Sopraintendente Archivi Piemontesi, 12 p. Castello .....
Sopraintendenti Scuole Municipali
Sorbetterie .....
Sordo-Mute povere (Educatorio), 73 strada di Francia.....
Sordo-Muti (Asilo), 73 stradale di Francia .....
» (Casa Famiglia), 73 strad. Francia
» (Circolo), 7 v. S. Dalmazzo....
» (Istituto), 12 v. Assarotti.....

Sor... **glianza** notturna (Impresa), ... v. S. Tommaso..... *pag.* 537
... all'Asse eccles. (Commiss. di) . 434
Sott... **Segretari** di Stato 383
Sott... **Sindacato** Serico, 24 v. Osped. 518
Spa... i di Sale e Tabacchi..... 370, 437
Spa... **acamini** (Impresa)..... 260
... Tariffa)..... 191
... Opera d'Istruz. e Benef.), 12 via Arcivescovado 608
Spaz... ole e Pennelli..... 269
Spec... hi, Vetri e Cristalli 230
Spec... alità per lutto (Negozianti)... 201
... medico chirurg. (Ambulatorio). 526
Spe... zioni e trasporti a domicilio . 314
... d arrivi merci a grande velocità, 9 v. Sacchi.....
... d arrivi merci a piccola velocità, 10 v. Nizza.....
Spedizionieri 313
Spig... ettai e Passamantieri..... 215
Spol... in latta (Fabbr., Vedi Tessitura) 294
Spol... erini e pennacchi 233
Sport... Club Audace, 1 v. Silvio Pellico 676
Spus... ne..... 264
Spurgo pozzi neri 262
Stabilimenti di cura..... 649
» di amianto e gomma elast. già Bender e Martiny (Soc. Anon.) 718
Stabilimento Balneo-Idroterapico « La Provvidenza » 5 v. Venti Settembre..... 649
Stagnai e Platinai..... 284
Stagno (Lastre e Tubi)..... 288
Stagnole, Talchi e Capsule 264
Stallaggi e vetturali (conducenti).. 319
Stalloni (Comm. Provinc. per la visita dei cavalli)..... 429
Stampa 656
» Subalpina (Associaz.), galleria Subalpina 666
Stampe, Immagini ecc. (Negozianti) 237
» artistiche e calendari..... 236
Stamperie 238
» musicali 238
Stanziamenti vetture pubbliche ... 316
Statistica (Giunta Provinc. di)..... 429
Stato civile (Tariffa degli atti)..... 175
Statuette in carta pesta..... 220
Stazione sperimentale agraria, 47 via Ormea..... 569
» Monta equina, 48 c. Princ. d'Acaja 192
Stazioni dei Reali Carabinieri 190
Steatite (Cave di)..... 264
Stefani (Agenzia), 13 v. Finanze... 314
Stemmi gentilizi 243
Stenografia (Insegnanti)..... 612
Stereotipie..... 237
Sterilizzatori per l'acqua..... 289
Stipettai ed Ebanisti..... 249
Stiratrici 213
Stoffe (Manganatori e Apparecchiatori) ..... *pag.* 215
» per Mobili, Vetture e Vagoni, Tappeti e Coperte..... 200
Stores e Persiane..... 230
Storia Patria (Regia Deputazione), 12 p. Castello 553
Stracci di lino, lana e canapa (Negozianti) 219
Strade del territorio..... 3
» ferrate del Mediterraneo..... 689
» ferrate (Ispettorato delle), 4 via S. Secondo..... 693
» ferrate e Tramvie (Materiale)... 286
Strofinacci (vedi Filetti di cotone) 210
Strumenti Chirurgia..... 297
» Musicali a corde ed a fiato ... 248
» per giardini 232
Stuccatori e Plasticatori..... 255
Studi Amministrativi legali tecnici . 635
» Tecnici e d'Ingegneria 307
» Ragioneria..... 635
Studio e Laboratorio chimico-batteriologico, 54 v. Cottolengo.... 652
Stufe e Caloriferi..... 259
Stupinigi (descrizione)..... 113
Sub-agenti d'emigrazione..... 314
Successione (Ufficio del registro per le tasse di) 436
Suffragio (Conservatorio), 31 e 35 v. S. Donato..... 498
Superga (descrizione)..... 113
Suore (Piccole) dei Poveri (Tesoriera) 499
» Vegliatrici 476
» del Cenacolo (Convitto), 1-3 corso Vittorio Emanuele II 609
Sussistenze militari, 128 c. Vittorio Emanuele 445

T

Tabacchi (Manif. al Regio Parco) *pag.* 437
» Sali (Spacci) 370, 437
» (Magazzino), c. Vinzaglio (Dock) 437
Tabella dei divisori fissi per il calcolo degli interessi..... 194
Taglia vetri (Negoz.)..... 230
Talchi, Stagnole e Capsule 264
Talco (Cave)..... 264
Tappeti, Coperte e Stoffe per mobili. 200
» di sugh. per pavim. (Linoleum) 250
» in legno 250
Tappezzerie in carta..... 240
Tappezzieri 229
Tariffe Atti Stato Civile..... 175
» Analisi e perizie chimiche 183
» Casse Postali di Risparmio 137
» Cimiteri Suburbani..... 179
» » Urbani..... 176
» Colli ferroviari 135
» Daziarie..... 157-171

Tariffe Disinfezioni ..... *pag.* 182
» Facchini e commissionari..... 191
» Guide pubbliche (interpreti).. 191
» Lettere e scatolette con valore dichiarato..... 122
» Nolo di barche sul Po 192
» Pacchi ferroviari..... 135
» Pacchi postali destinati all'estero 132
» Pacchi Postali per l'interno... 131
» Passaporti..... 423
» Permesso-caccia..... 423
» Porto armi..... 423
» Postali per l'interno e per l'estero..... 116-120-121
» Spazzacamini..... 191
» Telefoniche 152
» Telegrafiche 140-147
» Vaglia Postali 123
» Varie 190
» Vetture da piazza 193
Tarocchi e Carte (Fabbricanti di).. 239
Tartaruga (Oggetti in)..... 220
Tartufi, Pollami e selvaggina..... 352
Tassa di bollo 194
» Cimiteri 176
» Consumo all'introduzione nella Cinta daziaria..... 171
» Cremazione 181
» Disinfezione 182
» Feretri..... 181
» Manomorta (Uffizio del Registro) 436
» Registro atti e contratti..... 195
» Successioni (Uffizio della), 25 via Garibaldi 436
Teatri (Descrizione)..... 112
» (Macchinisti e Attrezzisti)..... 283
» (Sartorie)..... 205
» Vitt. Em. II (Società per l'Esercizio) 11 v. Rossini..... 722
Tecnica (Articoli di)..... 293
Tela e carta vetrata e smerigliata.. 239
» e carta cerata..... 238
» Juta..... 240
» (Sacchi di)..... 218
Tele imballaggio e Cordami 218
» Impermeabili..... 277
» e Copertoni impermeabili..... 277
» Incerate 277
» Metalliche..... 288
» Trasparenti (Stores)..... 277
» per pittura)..... 277
Telefoni (Società), gall. Nazionale.. 715
» (Cassette e poste dei)..... 152
» (Servizio Govern. intercomunale ed internazionale..... 152
» (Tassa delle comunicazioni)... 152
» Telefonici ed Elettrici (Apparati) 281
Telegrafi (Ufficio centr.), ang. piazza Carlo Alberto e via Principe Amedeo..... 686
» (Disposizioni riguardanti la corrispondenza telegrafica)..... 140
» (Tariffe 147
Telegrafia (Insegnanti) ..... *pag.*
Telerie.....
» Lanerie .....
» Mercerie e Maglierie .....
Tempio Crematorio (Descrizione Tariffe).....
» Israelitico e Valdese.....
Tende *avvolgibili* .....
Tennis-Club, Borgo della Crocetta
Terraglie Porcellana e Maiolica..
Terre cotte artistiche.....
Terreni e case (Società fra proprietari di), 25 p. Castello...
Tesoreria provinciale, 8 v. Arsenale
Tesoro (Delegaz. del) Banca d'It. ...
Tessitura (Attrezzi per) .....
Tessuti alla *Jacquard* (leggitura) ...
» Antisettici.....
» Lino, canapa e cotone.....
» Canapa .....
» Crini vegetali e di animali....
» Elastici .....
» e filati di Juta .....
» Impermeabili .....
» Kneipp .....
» Pino silvestre .....
Tetti piani, vasche, ecc .....
Timbri in gomma (Fabbricanti)....
» in metalli e in gomma .....
Tintori, Digrassatori e Soppress....
» (Colori e prodotti per).....
Tipografie.....
» (Forniture per).....
Tiri a volo (Società pei), stradale Stupinigi.....
Tiro a Segno Naz. (Società), barriera Martinetto.....
» a Segno (Direzione Provinciale)
Titoli postali di credito .....
Toeletta (Articoli per) .....
Topografia della città .....
Torcie a vento (Fabbriche).....
Tornitori in Legno .....
» in Metalli .....
» in lastra e fabbr. fanali carrozze
Torrefazione del Caffè .....
Torroni (Fabbr. e negoz.).....
Tosatrici .....
Touring-Club Ciclistico Italiano ..
Traduttori (Ruolo deposto presso la Camera di Commercio).....
Traduzioni (Uffici).....
Trafori artistici .....
Tramvie elettr. (elenco delle linee)
» a vapore (elenco delle linee) ...
» a vapore (Società), barr. di Nizza
» e Ferrovie econom., 114 corso Regina Margherita.....
» e omnibus pei dintorni .....

Tramvie e Strade ferrate (Mater.) *pag.* 286
» Econom. (Soc. e Ferr. Torinese), 114 c. Reg. Margherita 712
» e Ferrovie 689
» Piemontesi (Comp. Gen.), barr. di Nizza..... 695
» Torino, 114 c. Regina Margherita 712
» del Canavese e Ferr. centrale, 15 v. Alfieri..... 694
» Occidentali a vapore, p. Em. Filiberto..... 695
Trapuntieri 278
Trasmissioni (Cinghie per) 273
Traslochi (Agenzie)..... 314
Trasporti Gen. Internazionali. ... 313
» a domicilio e spedizioni 314
» Ferrovie Italiane..... 314
» Marittimi)..... 314
» materiali da costruz. (impresa) . 314
» Pompe funebri (impresa)..... 325
» Società di). 31 v. Nizza 719
Trastulli e Giocattoli..... 220
Trattenimento di giovani presso la Parrocchia di Santa Giulia ... 483
Trattorie, Ristoranti e Pensioni 327-370
Trebbia (Negozianti)..... 253
Tribunale civile e penale, 13 v. S. Domenico 449
» Militare, 17 v. Arcivescovado .. 453
Trine e Merletti e Garze (Negozianti). 200
Tromba e Cornetta (Professori di).. 614
Tubazione in ferro e accessori 288
Tubi Acciaio 288
» Cemento, terra cotta, gres (Vedi Laterizi, ecc.) 256
» di ferro ed accessori..... 288
» e Canali lamiera zincata (Fabbr.) 288
» e Lamiere di piombo 288
» e Lastre di stagno..... 288
» Gomma 288
» Ottone..... 288
» Rame..... 288
Tulli e pizzi 200
Turaccioli 264

U

Uccelliere e gabbie (fabbricanti) *pag.* 219
Uffici R. Poste, 10 v. Princ. Amedeo .. 689
» Succursali 115
» Amministrativi, legali, tecnici. 635
» Collocamento degli Operai 398
» Copisteria 638
» e Agenzie commerciali, industriali, marittime, ecc..... 308
» e Stabil. civili e governativi.... 421
» Guardie municipali..... 411
» Municipali..... 404
» Partecipazioni 236
Uffici:
» Prefettura, 9*bis* e 10 p. Castello *pag.* 421
» Provincia, 9 p. Castello 425
» Telegrafici, ang. p. Carlo Alberto e via Principe Amedeo 686
» Traduzione..... 307
Ufficiali in cong. (Circolo), 7 v. Lagrange 672
Ufficio Alloggi (vedi Agenzie) 307
» del 1° Circolo d'Ispez. Catastale 427
» Bollo straord., 25 v. Garibaldi.. 436
» Conciliazione..... 455
» Compart. Catasto, 33 c. Siccardi 426
» Demanio, 25 v. Garibaldi..... 436
» Genio Militare (Direzione), 7 via S Franc. da Paola..... 443
» Giudici Conciliatori, 10 v. Corte d'Appello 453
» Govern. di Sorvegl. della Costruz. della Ferr. del Sempione, 28 via S. Dalmazzo 695
» Incasso crediti (Vedi Agenzie). 308
» Metrico e saggio Metalli, 65 corso Vitt. Eman. II..... 436
» Passaporti, 2 v. Ospedale..... 423
» Procuratore Gen. di Cassazione, Palazzo Madama 447
» » Corte d'Appello, 16 v. Corte d'Appello 449
» » Gener. presso il Tribunale, 13 v. S. Domenico 451
» Region. per la conserv. dei monumenti, palazzo Madama 554
» Registro Atti giudiz. 25 v. Garibaldi..... 436
» » Atti privati, 25 v. Garibaldi. 436
» » Atti pubblici, 25 v. Garibaldi 436
» Scolastico 422
» Stato Civile (Tariffa degli atti di) 175
» Tasse success., 25 v. Garibaldi.. 436
» Tecnico Finanza, 11 v. Goito... 434
» Tecnico e Cattedra ambulante di Agricolt., 47 v. Ormea 428
» Telegrafico centr., ang. p Carlo Alberto e v. Princ. Amedeo ... 686
» Verif. Pesi e Mis., 65 c. Vitt. Em. II 436
Unione Gen. fra Esercenti e Commercianti, 22 v. Monte di Pietà 728
» Artisti e Industriali, galleria Naz. 532
» Bealere, derivate dalla Dora Riparia, 7 via Orfane..... 722
» Cacciatori del Piemonte, 17 via Botero 671
» Commercianti in Manifatture, 30 v. Venti Settembre..... 728
» Escursionisti, 19 via Maria Vitt. 669
» Esercenti, Negoz. ecc. del Borgo S. Secondo e Crocetta, 18 corso Duca di Genova..... 728
» Filodr. *La Bohème*, 26 v. M. Vittoria 679
» *Giovanni Boccaccio*, 14 v. Mercanti 670

Unione (L') Banca Cooperat. di Credito 76 v. Venti Settembre *pag.* 706
» Liberale Monarchica *Umberto I*, 27 v. Maria Vittoria 680
» Litografica, 12 v. S. Teresa..... 533
» Miglioramento fra impiegati e Commessi, 12 c. Siccardi..... 538
» Militare, 18 p. Castello 531
» Pio Tipografica Italiana (Società), 12 v. S. Teresa..... 535
» Podistica Italiana 676
» Principali Lattonieri, Fontanieri e Gasisti, 10 v. Alfieri..... 533
» Tipografica Editr. Torinese (Società), 28 c. Raffaello 714
» Torinese Coop. di Consumo (Società Anonima), 12 v. Consolata 526
Università, 17 v. Po..... 558
» (descrizione)... 102
» Commerciale 599
» Popolare, 18 v. Po..... 598
» (Segreteria dell'), 15 v. Po..... 558
Uova e Burro (Negozianti)..... 347
Utensili geometria 245
» (Acciaio fuso per)..... 283
» per lavorazione legno e metalli 284
Utenti Caldaie a vapore (Associazione), 17 v. Carlo Alberto 729

V

Vaccinazioni pubbliche munic. *pag.* 419
Vaglia postali (Norme e tasse) 123
Valigiai (Forniture per)..... 273
» e Pellettieri 272
Valvole e Rubinetti in metalli..... 289
Vasche, Tetti piani, ecc..... 257
Vedove e Nubili (Convitto)..... 483
Vegliatrici (Suore)..... 476
Vellutie Seterie (Negoz. e Fabbricanti 199
Veloce-Club Torin. (Soc.), 40 c. Dante 675
Velocipedi (Attrezzi per)..... 298
» (Fabbricanti e Locatori)..... 298
» (Piste per)..... 299
Venaria (descrizione) 114
Vendita Privativa (Magaz.) nel Dock 437
» a pagamenti rateali (Banchi di) 313
» Beni Demaniali (Commiss. per la Vendita dei)..... 434
Vendite pubbliche (Imprese di).... 307
Ventagli (Fabbricanti) 219
Ventilatori (Fabbricanti) 298
Verificazione pesi e misure (Ufficio), 65 c. Vitt. Eman. II..... 436
Vermouth e liquori (Fabbricanti).. 333
Vernici, Colori, ecc. (Fabbricanti e Negozianti)..... 269
» per calzature..... 270
» (Società anonima per produzione), 3 v. del Lauro 722
Verniciatori ..... *pag.*
» di pavimenti .....
Vesciche e Budella (Negoz.) .....
Vescovo Ausiliare, parr. Ss. Pietro e Paolo .....
Vestiti impermeabili .....
Veterani 1848-49 Comiz.), 3 v. Rosine
» Italiani (Monte pensioni fra I), 3 v. Rosine.....
Veterinaria (Scuola), 52 v. Nizza...
» (R. Società Nazionale ed Accademia Italiana), 40 v. Accademia Albertina.....
Veterinari .....
Vetrai (Diamanti per).....
Vetri e Cristallerie .....
» e Cristalli (smerigliatura di) ..
» (Mastice per).....
» Cristalli e Specchi .....
Vetro (Fabbricanti lastre di).....
Vetturali (Conducenti).....
Vetture Automobili.....
» da piazza (Tariffa).....
» » (Concessionari) .....
» e Affitta cavalli.....
Vicoli (Elenco) .....
Vie (Cenni sui nomi delle).....
» (Elenco delle).....
» notevoli .....
» Piazze e Corsi (antica e nuova denominazione).....
Vigilanza notturna ed assist. (Vedi Fattorini diurni e notturni) .
Villa Cristina (Casa salute), Direzione, 24 piazza Eman. Filiberto 476
Villaggio e Castello Medioevale ... 102
Vini nazionali ed esteri e liquori ... 336
» marsala 337
» spumanti (apparecchi per la fabbricazione) .....
Vino (Negozianti grossisti di).....
» » Dettaglianti.. .....
Violino, Viola e Violoncello (Prof. di)
Viretti (Opera Pia), 39 v. S. Quintino
Viti e Bolloni (fabbric.)..... 284
» cilindriche..... 284
» con manicotto (per tubi di ferro) 288
» (irroratrici per)..... .....
Viticoltura ed Enologia (Commiss.), 6 v. Arcivescovado..... 725
Vivandieri ....
Viveri (Imprese)..... 316
Vuotacessi (Capi)..... 949

Z

Zincatura del ferro ....*pag.* 287
Zincotipia, zincografia, ecc 238
Zoccoli (fabbricanti) 277
Zolfo e droghe (macinazione di) ... 263
Zoologia (Museo di Anatomia comparata), p. Carignano.....
Zootecnica (Società), 40 v. Carlo Alb.

Presso le Librerie G. B. PARAVIA e Comp.
Vie Garibaldi 21-23 e Arsenale 29

Guida di Roma e Dintorni

compilata da V. E. Bianchi

Elegantissima operetta illustrata da numerose fotoincisioni dai piani topografici dei Palazzi Vaticani e della Basilica di S. Pietro da una Cartina geografica della Campagna romana e da una Pianta della Città.

Edizione italiana L. 3 — *Edizione inglese* L. 4

Pianta di Roma

alla scala di 1:10.000.

Foglio di centimetri 55×70 *stampato a* 5 *colori, coll'indice nominativo di tutte le piazze, i corsi, le vie, le chiese, i monumenti, gli edifici pubblici civili, militari, ecc., e colla indicazione delle linee tramviarie.*

Prezzo L. 1

Torino

Guida del Viaggiatore

illustrata da 20 *fotoincisioni e dalla Pianta della Città,*
pubblicata in quattro edizioni
sotto il patrocinio del Municipio e della Soc. Promotr. dell'Ind. Naz. di Torino.
Edizioni Italiana, Francese, Inglese e Tedesca, caduna L. 1.

Pianta di Torino

alla scala di 1:10.000.

Foglio di centimetri 57×76 *stampato a* 5 *colori, coll'indice nominativo di tutte le piazze, i corsi, le vie, le chiese, i monumenti, gli edifici pubblici civili, militari, ecc., e colla indicazione delle linee tramviarie.*

Prezzo L. 1

Viaggiatori!

NUOVA TARIFFA

DEI

BIGLIETTI FERROVIARI

da TORINO (PORTA NUOVA)

per tutte le Stazioni di Ferrovie e Laghi d'Italia

andata in vigore il 10 Settembre 1900

a termine delle Istruzioni (num. 80)
della Direz. Gen. delle Ferrovie del Mediterraneo
(17 Agosto 1900)

Prezzo Lire 1,25

Presso G. B. PARAVIA & C.

Torino - Roma - Milano - Firenze - Napoli

INDICE NOMINATIVO

AVVERTENZE E ABBREVIAZIONI

Avendo tenuto conto dei cambiamenti di recapito avvenuti durante la stampa, gli indirizzi qui in seguito stampati **si devono ritenere come definitivi.**

Tutti i nomi segnati dal segno ▭ *distinguonsi come* **Proprietari di Case.** (Vedi l'*Elenco* a pag. 7 e seg.).

Le persone fregiate di qualche decorazione sono distinte coi segni seguenti:

Gran Croce dei Ss. Maurizio e Lazzaro		✠	*Gran Croce della Corona d'Italia*		✠
Grand'Ufficiale	*id.*	*id.*	✠	*Grand'Ufficiale*	*id.*	*id.*	✠
Commendatore	*id.*	*id.*	✠	*Commendatore*	*id.*	*id.*	✠
Ufficiale	*id.*	*id.*	✠	*Ufficiale*	*id.*	*id.*	✠
Cavaliere	*id.*	*id.*	✠	*Cavaliere*	*id.*	*id.*	✠

Per facilitare la ricerca delle Famiglie Nobili conosciute sotto differenti casati, queste vennero elencate in due o tre letture alfabetiche a norma dei diversi cognomi che portano, col richiamo però al vero casato assegnato sull'elenco della Consulta araldica.

I numeri in carattere nero indicano le chiamate degli **Abbonati al Telefono**, *quelli prima della via, piazza o corso indicano la* **porta di abitazione** *e quelli in fine di riga segnano le* **pagine.**

A

A. B., mag. alim., 28 v. Mad. Cristina, *pag.* 347
Abate Gius., sarto, 27 v. Bellezia 205
Abate Luigi, impres. 36 str. Francia 36, 6 ½ 247
Abate Marco, avv.-procuratore, 14 via Corte d'Appello 615-21
Abate Marco (*junior*), avv.-procur., 14 via Corte d'Appello 523, 615-21-61-62
Abate Teresa, pizzic., 40 v. Garibaldi . . . 352
Abbadia, fabbric., 12 via Mazzini . . . 438
Abbate Del-Pozzo Pietro, impres., 49 v. Mercanti 257
Abbate Arcostanzo Clelia, 44 v. Corte d'App. 522-28-86
Abbate Maria, ispettr. Casa Benefica . . . 507
Abbaga Gio., medico, 38 v. Nizza 713-71-91, 639-49
Abbaga Gius., ing. capisto. 6 v. Rosine . . 425
Abbaga Pietro, avvoc., pubblicista, 6 via Rosine 621-56-65 66
Abbanc., meccanico, 27 v. Gaffarel . 408, 564, 639-58
Abbate Carolina in Sobrero . . . 29 v. Bidone 16
Abbate Cesare, medico, 9 v. Barbaroux 407, 532, 639
Abbate-Malone Alberina, insegn., 2 v. Thesauro 588
Abbate Frat. e sor. . . . 7 c. S. Martino 26-27-37-38-85
Abbate Luigi, avv., 4 c. S. Martino, *studio* e via Viano 26, 27, 37, 58, 60 4, 7, 96, 501-03, 635-21-74-76-84
Abbate Giuseppina, insegn., 39 v. Cibrario . 66
Abbate Marco, avv.-proc., 5 v. Assarotti . . 624
Abbati e C., litogr., 18 v. Bolero . . . 236
Abbate Gio., parrucch., 22 v. Rossini . . . 502
Abbate Marianna, fratt., 142 v. Mad. Cristina, 329
Abbate Virgilio, Colt., farm., 27 v. Nizza . . 650
Abbate Natal. ved. Canei . . . 52 v. Lanzo . 53
Abbate Edoardo, impieg., 45 v. Sclazzo . . 624
Abbona, isp. Scuola Interc., 2 v. Panza 696
Abbate Augusto di Carlo . . . 2 v. Ponza. . 46, 94
Abbate Carlo (Zurigo) 785
Abbate Soci . . . 11 via Ettore De Sonnaz . 53
Abbate Maria, fornaia, 70 v. Saluzzo 360
Abbate Emilia . . . 48 v. Viotti 89
Abello Luigi, avv., 2 v. dei Quartieri. *pag.* 559, 645
Abello Ter. . . . erborista, 4 v. Viotti . 89, 264-66
Abellonio Domenico, vinaio, 33 v. Nizza . . 538
Abeniacar Arturo e C., passamanterie, 48 via Cario Alberto 215-16-48-20-42
Abiate Felice, insegn., 4 v. Corte d'Appello . 624
Abiate Lod. fu Luigi . . . 32 v. S. Donato . 24, 73
Abrardi Luigia, sarta, 5 v. Assarotti 202
Abrardi Maria, fratt., 121 v. Nizza 328
Abrate frat. e sor. . . . 29 v. S. Franc. Paola 49, 73
Abrate sorelle, sarte, 6 v. Madama Cristina . 262
Abrate Angelo, maestro di musica, 43 via S. Massimo 645
Abrate Ant., . . . consigl. comun. 68 c. Vitt. Em. II 339, 402-05, 530-44-12, 568, 82, 677-96, 720
Abrate Bartol., negoz. vino e confett., 5 v. Barbaroux 534-37-44
Abrate G. Batt., 37 v. S. Chiara 530
Abrate Gius., falegn.-fergn., 5 v. Bava . . . 890
Abrate Gius., sarto, 8 v. Perrone 205
Abrate Lucia, maestr. elem., 43 v. S. Massimo 547
Abrate M., sarta, 6 v. Mad. Cristina 202
Abrate Luigi, . . . negoz., 45 v. dei Fiori 34, 528
Abrate-Carlo Adelina . . . 17 c. Re Umberto. . 64
Abrate-Giordana Rosa, direttrice scuole, 45 via dei Fiori 562-93-85-88
Abrate-Maiorca Rosa, 68 c. V. U. Eman. II . . 542
Abre Felice, fratt., 61 v. S. Maurizio 529
Abre L., parrucch., 40 v. Lagrange. . . 266, 302
Acardi Franc., rag. contab., 20 v. Ospedale . 475
Accademia Albertina di Belle Arti 7-16, 8 v. Accademia Albertina 554
Accademia delle Scienze . . . 4 v. Accademia delle Scienze 7, 47, 549
Accademia di Agricoltura . . . 33 v. Valperga Caluso 85
Accademia Filarmon. 7-19, . . . pp. S. Carlo. 42, 72
Accademia Militare 3-11, 4 v. della Zecca . 571
Accamo-Preacco Agn., levatr., 5 v. Stampatori 418, 653

Viaggiatori!

NUOVA TARIFFA

DEI

BIGLIETTI FERROVIARI

da TORINO (PORTA NUOVA)

per tutte le Stazioni di Ferrovie e Laghi d'Italia

andata in vigore il 10 Settembre 1900

a termine delle Istruzioni (num. 80)
della Direz. Gen. delle Ferrovie del Mediterraneo
(17 Agosto 1900)

Prezzo Lire 1,25

Presso G. B. PARAVIA & C.

Torino - Roma - Milano - Firenze - Napoli

INDICE NOMINATIVO

AVVERTENZE E ABBREVIAZIONI

☞ *Avendo tenuto conto dei cambiamenti di recapito avvenuti durante la stampa, gli indirizzi qui in seguito stampati* **si devono ritenere come definitivi.**

☞ *Tutti i nomi seguiti dal segno* 🏠 *distinguonsi come* **Proprietari di Case.** (Vedi l'*Elenco* a pag. 7 e seg.).

☞ *Le persone fregiate di qualche decorazione sono distinte coi segni seguenti:*

Gran Croce dei Ss. Maurizio e Lazzaro			*Gran Croce della Corona d'Italia*		
Grand'Ufficiale	*id.*	*id.*	*Grand'Ufficiale*	*id.*	*id.*
Commendatore	*id.*	*id.*	*Commendatore*	*id.*	*id.*
Ufficiale	*id.*	*id.*	*Ufficiale*	*id.*	*id.*
Cavaliere	*id.*	*id.*	*Cavaliere*	*id.*	*id.*

☞ *Per facilitare la ricerca delle Famiglie Nobili conosciute sotto differenti* casati, *queste vennero elencate in due o tre lettere alfabetiche a norma dei diversi cognomi che portano, col richiamo però al vero* casato *assegnato sull'elenco della Consulta araldica.*

☞ *I numeri in carattere nero indicano le chiamate degli* **Abbonati al Telefono**, *quelli prima della via, piazza o corso indicano la* **porta di abitazione** *e quelli in fine di riga segnano le* **pagine.**

A

Abate G. B., mag. alim., 28 v. Mad. Cristina. *pag.* 347
Abate Gius., sarto, 27 v. Bellezia 205
Abate Luigi, 🏠, impres. 56 str. Francia 36, 60, 257
Abate Marco, 🏠, avv.-procuratore, 14 via Corte d'Appello 615-21
Abate Marco (*junior*), avv.-procur., 14 via Corte d'Appello 523, 615-21-61-62
Abate Teresa, pizzic., 40 v. Garibaldi 332
Abate Vittoria, tabacc., 12 via Mazzini . . . 438
Abate e Dei-Pozzo Pietro, impres., 49 v. Mercanti 257
Abate-Arcostanzo Clelia, 11 v. Corte d'App. 522-28-36
Abate-Botto Maria ispettr. Casa Benefica . . 307
Abate-Daga Gio., medico, 33 v. Nizza 413-74-94, 639-49
Abate-Daga Gius., ing. catasto, 6 v Rosine . . 426
Abate-Daga Pietro, avvoc., pubblicista, 6 via Rosine 624-56-65 66
Abba Franc., medico, 27 v. Galliari . 408, 564, 639-58
Abbamo Carolina in Sobrero 🏠 29 v. Bidone 46
Abbate Cesare, 🏠, medico, 9 v. Barbaroux 407, 332, 639
Abbate-Milone Albertina, insegn., 2 v. Thesauro 588
Abbati frat. e sor. 🏠 4 c. S. Martino 26, 27, 37, 38, 85
Abbati Luigi 🏠 avv., 4 c. S. Martino: *studio:* 2 via Milano 26, 27, 37, 38, 60 453-96, 501-03, 615-21-74-76-84
Abbiate Giuseppina, insegn., 39 v Cibrario . . 600
Abbiate Mario, avv.-proc., 3 v. Assarotti . . 624
Abbiati, Desanti e C., tipogr., 18 v. Botero . . 236
Abbona Gio., parrucch., 22 v. Rossini . . . 302
Abbona Marianna, tratt., 442 v. Mad. Cristina. 329
Abbona Virgilio, dott., farm., 27 v. Nizza . . . 650
Abbracchio Natal. ved. Canet 🏠 52 v. Lanzo . 43
Abbriata Edoardo, impieg., 45 v. Saluzzo . . 625
Abegg Anna, isp. Scuola Intern., 2 v. Ponza 606
Abegg Augusto di Carlo 🏠 2 v. Ponza. . 46, 90
Abegg-Arter Carlo (Zurigo) 705
Abegg e Soci 🏠 14 via Ettore De Sonnaz . 33
Abello Maria, fornaia, 41 v. Saluzzo 360
Abello Amalia 🏠 18 v. Viotti 89
Abello Luigi, avv., 2 v. dei Quartieri. *pag.* 559, 615
Abello Ter. 🏠 erborista, 4 v. Viotti . 89, 264-66
Abellonio Domenico, vinaio, 33 v. Nizza . . 338
Abeniacar Arturo e C., passamanterie, 18 via Carlo Alberto 215-46-48-20-42
Abiate Felice, insegn., 4 v. Corte d'Appello . 604
Abiate Lod. fu Luigi 🏠 32 v. S. Donato . . 24, 73
Abrardi Luigia, sarta, 5 v. Assarotti 202
Abrardi Maria, tratt., 121 v. Nizza 328
Abrate frat. e sor. 🏠 29 v. S. Franc. Paola . 49, 73
Abrate sorelle, sarte, 6 v. Madama Cristina . . 262
Abrate Angelo, maestro di musica, 43 via S. Massimo 643
Abrate Ant., 🏠, consigl. comun., 68 c. Vittorio Em. II 399, 402-03, 500-44-42, 568, 82, 677-96, 729
Abrate Bartol., neg. vino e confett., 5 v. Barbaroux 334-37-44
Abrate G. Dom., 34 v. S. Chiara 530
Abrate Gio., fabbro-ferr., 5 v. Bava 300
Abrate Gio., sarto, 8 v. Perrone 205
Abrate Lucia, magazz. alim., 43 v. S. Massimo 347
Abrate M., sarta, 6 v. Mad. Cristina. 202
Abrate Tomm., 🏠, prof., 45 v. dei Fiori 34, 528
Abrate-Carle Adelina 🏠 47 c. Re Umberto. . 64
Abrate-Giordana Rosa, direttrice scuole, 45 via dei Fiori 502-03-85-88
Abrate-Maloria Rosa, 68 c. Vitt. Eman. II . . 512
Abre Felice, tratt., 61 c. S. Maurizio 329
Abre L., parrucch., 10 v. Lagrange . . . 266, 302
Acardi Franc., ten. contab., 20 v. Ospedale . 445
Accademia Albertina di Belle Arti **7-16,** 8 v. Accademia Albertina 554
Accademia delle Scienze 🏠 4 v. Accademia delle Scienze 7, 47, 549
Accademia di Agricoltura 🏠 33 v. Valperga Caluso 85
Accademia Filarmon. **7-19,** 🏠 5 p. S. Carlo. 42, 72
Accademia Militare **3-11,** 4 v. della Zecca . 574
Accamo-Preacco Agn., levatr., 5 v. Stampatori 418, 653

Accamo-Preacco Teresa, levatr., 3 v. Bava *pag* 653
Accastelli Caterina, bianch., 27 v. Genova . 242
Accastello L., pizzic., 18 v. Amedeo Avogadro . 352
Accatino Flaminio, ing. catast., 11 v. della Zecca 427
Acchiardi Ang., impieg., 3 p. Mad. Cristina . . 431
Accinelli Francesco, medico (Troffarello). . . 650
Accini Carlo, verific. (Moncalieri). 434
Accio Elisab., merciaia, 95 v. Madama Cristina 246
Accomazzi Giuseppe, ☎, ing., 46 v. Principe Tommaso. 690
Accomazzi Pietro, ☎, ing., ispett.-ferr., 36 via Lagrange 690
Accomazzo coniugi, negz. legna, 17 v. dei Fiori 253
Accornero Luigi Domen., vinaio, 6 v. Barelli . 338
Accornero Luigia, vinaia, 2 v. Mad. Cristina. . 338
Accoroni Adele, modista, 4 v. Arcivescovado . 203
Accoroni Aless., prof mus., 27 v. delle Orfane 643
Accorsini Gius., tratt., 72 v Mad. Cristina e Tetti Fre. 327
Acco-sato Ant., vinaio, 36 v. della Rocca . . 338
Accossato Filippo, avv.-proc., 3 p. Statuto . 621
Accossato Gio., calzol., 57 v. Garibaldi. . . . 273
Accossato Pietro, pizzic., 7 v. Stampatori . . . 332
Accostelli G., sarto, 20 v. Alfieri 205
Accotto Guido ☎, consigl. prov. (Strambino). 424
Accusani di Retorto e Portanova barone Gius., 6 v. Bonafous. 388
Aceto Luigi, avv., segr. Università, 23 c. Vinzaglio 503-58, 681
Achino G., drog., ang. v. Roma e p. S. Carlo 263-66, 346
Acino frat. (successori), drapp., 3 v. Brofferio. 207
Acino G. B., ☎, 49 v. Alfieri 494-96
Acquadro Gius., fabbro-ferr., 42 *bis* c. Ducadi Genova. 297,300
Acquadro Paolo, ☎, 🚗 fabbro-ferr., 22 via Gioberti 39,297,300,582
Acquadro Paolo, lattoniere, 4 v. Passalacqua . 290
Acquarone Gerol., sotto-ten. artigl., 59 c. Vittorio Eman. II 441
Acquati Francesco, deleg. Benef. (R. Parco). . 494
Actis Ang. mag. alim., 47 p. Statuto 347
Actis Clara, vinaia, 460 c. Reg. Margherita . . 338
Actis Domenica, vinaia, 9 v. Biella 338
Actis G. B., 8 v. Montesoglio 538
Actis Giorgetto Pietro, deleg. Benefic. (R. Parco). 494
Actis Gius., sarto, 26 v. Borgo Dora. 205
Actis Luigi, negoz. vino, 54 v. Venti Settembre 337 38
Actis Michele, calzolaio, 10 v. Bava 273
Actis Paolo, impieg., 47 v. Princ. Amedeo . . 703
Actis Stef., calzol., 34 v. Mazzini 273
Actis Vinc., calzol., 8 v. Porta Palatina . . . 273
Actis Vitt., pubbl., 54 v. Venti Sett. . . . 660-65-66
Actis-Dana Margh., fioraia, 2 p. S. Carlo . . . 232
Actis-Perino A., caffett., ang. v. S. Anselmo e via Berthollet 332, 728
Acutis Evaristo, capo-officina Carte-Valori . . 439
Acuto Pietro, avv., 6 v. Corte d'Appello. . . . 624
Adami Anna, magazz. alim., 4 v. Agostino . 347
Adami Luciano, avv., vice pret., 6 v. Corte d'Appello. 452
Adami Narciso, calzolaio, 19 v. Orfane . . 273
Adamino Gius., ☎, avv., deputato prov. (Ceretto di Carignano) . 424-25-26-28-37-84,573
Adamo Franc., geom., impieg., 77 v. Mad. Crist. 407
Adams Thomas e C., pizz., strada di Francia e strada antica di Rivoli 200-13
Adcock e C., rappres., 29 v. Roma . . 293, 309
Admolfi Carmine, commiss. P. S. 423
Admolfi Giacomo, bottaio, 171 barr. di Nizza. 368
Adlerstein cav. Enrico (Parigi) 715
Adorni Nicolò, ☎, 🚗 medico chir., 20 via Massena 78, 477-84, 639, 707
Adorno coniugi, trattoria, 42 v. Arsenale. *pag.* 327
Adorno G., negoz. vino, 23 v. Berthollet . . . 33
Adorno Gio., impieg. postale, 13 v. Garibaldi . 68
Adorno Gius., 8 c. Re Umberto 33
Adriani Carlo, rappres., 45 v. Parini . . . .
Adriani G. B., ✙ e ✙, sacerd. (Cherasco) . . 33
Adriani Gius. 🚗 15 v. Parini 65
Adriani Ottavio, caffè rist. 7-78, galleria Geisser 33
Affede Oreste, ten. contab, 21 v. della Rocca . 44
Affricano Luigi, lattoniere, 4 v. Arcivescovado 20
Agazzone coniugi, calzolai, 4 v. S. Anselmo . .
Agenzia Agraria Ital., 4 v. Stampatori . . . 30
Agenzia Chiari, 21 v. Bogino. 30
Agenzia di Sport, 60 v. Venti Settembre . . . 30
Agenzia Esazione di crediti, 40 v. della Zecca. 3
Agenzia Filatelica, 42 v. Cavour 2
Agenzia Finanz. intern., 43 v. S. Franc. da Paola. 3
Agenzia Mondo, 5 v. Ospedale 30
Agenzia Subalpina, 5 v. Urbano Rattazzi . . 30
Agenzia Telegr. Stefani 4-81, 43 v. Finanze 309
Agenzia Trastochi, 71 c. Vitt. Eman. II. . . .
Agenzie d'Affari 30
Agenzie d'Alloggi 307
Agenzie Commerciali 308
Agenzie Farmaceutiche. 309
Agenzie di collocamento Caffettieri, Confettieri, Gelatieri, Liquoristi, ecc. 308
Agenzie di collocamento Cuochi e Camerieri . 308
Agenzie di collocam. Commessi, Impieg., ecc. . 308
Agenzie di collocamento Operai in genere . . .
Agenzie di collocam. Persone di servizio, ecc. . .
Agenzie di Viaggi 30
Agenzie Librarie-Giornalistiche 30
Agenzie di Matrimoni 30
Agenzie Marittime 309
Agenzie di Pubblicità e d'Annunzi 309
Agenzie di Rimessione negozi, ecc. 309
Aggazzotti Alberto, allievo vol. Labor. fisiol., ang. v. Michelangelo e c. Massimo d'Azeglio 364
Aghem Gio. ☎, 25 v. Saluzzo 507
Aghemio Rosso Vitt., telegr., 16 v. Ponte Mosca 687
Aghemo Bartolomeo 🚗 45 c. Oporto . . . 55
Aghemo Giorgio, conduc., albergo Fucina . . 324
Aghemo Gius., tratt., 47 v. Bonzanigo . 330-38
Aghemo di Perno conte Natale, cons. com., 53 via S. Massimo . 388,420-26-77,508-12-14-16-80
Agliano (*vedi* Galleani d').
Aghati Luigi, drogh., 14 v. Stampatori . . . 266
Agliaudi-Baroni di Tavigliano conte Carlo, 4 c. Cairoli 388
Aglié (*vedi* San Martino d').
Aglioli Rosa, sarta, 48 v. Garibaldi 202
Agneessens A., piume e fiori artif., 10 v. Roma 233
Agnelli madre e figlio 🚗 46 v. Perrone. . 59
Agnelli Carol. ved. 🚗 4 c. Vitt. Eman. II. 20,94
Agnelli Delfina in Varesio 🚗 80 v. S. Donato. 73
Agnelli Gio., ☎, 🚗 40 c. Valentino 25,673-93,745
Agnello Arcang., b dello, 28 v. Maria Vittoria 569
Agnello Carlo deleg. Benef. (Mad. del Pilone) 494,544
Agnello G., negoz. legna e vino, 14 v. Principe Tommaso 253,338
Agnello Gio., drogh., 34 v. Garibaldi 266
Agnese Antonio, tetti piani, 62 v. Madama Cristina. 257 77
Agnese Filippo, impieg., 59 *bis* c. Re Umberto . . 42
Agnesi e Giacone negz. olii, ang. v. Roma e Cavour 330
Agnetis sorelle e fratelli 🚗 7 v. Morosini. . . 50
Agnisetta Vitt., geom. catast., 44 v. della Zecca. 427
Agnoletti Eugenio, impiegato Pref., 28 corso Vittorio Emanuele II 422
Agnone Michele, drogh., 44 c. Vitt. Em. II . . 266

Agosti Ann. in Perucca 🚗 8 v. Boucheron *p* 48,59
Agosti Gio., stab. bagni, 22 v. Lagrange . . . 305
Agosti Giuseppe 🚗 2 v. Passalacqua . . . 59
Agostini Cesare, pittore, 49 v. Principe Tomaso 456
Agostini Francesco 2-07, lampista, 20-22 via Roma e 5 v. Alfieri 224-39-59-70-80-82-83-87 88-89-90-91-94-98,300-57
Agosto Clara, alberg., 34 v. Bellezia 327
Agosto Costant., alberg. (Mad. del Pilone) . . 366
Agosto Luigi, 7 v. Baretti 527
Agostoni B., fabbr. mob., 46 p. Vitt. Em. I . 245
Agostoni Umberto, tenente (Campo di Ciriè) . 442
Ago. conduc., alb. Gran Mogol 320
Ago Gius., vinaio, 12 v. Massena 338
Ago Luigi, liquor., 7 v. S. Secondo 334
Aguet James, ☎, consigl. Società Anon. Piem. di Elett. (Roma) 743
Aguggia Eligio, pizzic., 42 v. S. Massimo . 352
Aimassa Angelo, meccan., 2*bis* v. Campana. . . 295
Aimassa Ernesto, falegn., 11 v. S. Maria. . . . 254
Aimone di Evasio, 25 v. Saluzzo 669
Aicardi Gius., falegn., 446 c. Reg. Margherita . 254
Aicardi Mich., medico, 29 v. Barolo . . . 413, 639
Aichelburg (*vedi* Di Aichelburg).
Aichino Alb. già Ballocca farm., 229 Tetti Frè 368. 650
Aichino Camillo, impieg. munic., 34 c. Vitt. Em. II. 408
Aichino Gius., calzol., 26 c. Vercelli. 273
Ai fallimenti riuniti, maglierie, mercerie e telerie, 23 v. Garibaldi. 244
Aimaretti Franc., barcaiuolo, 43 v. Collino . . 193
Aimassi Michelang., impieg., 20 v. S. Chiara . 406
Aimasso L., *mannequins*, 9 v. S. Dalmazzo . . 205
Aime Andrea, conduc., albergo Fucina . . . 324
Aime Battista, magazz. alim., 10 v. Venti Sett . 347
Aimeri Carlo, 23 c. Vinzaglio. 684
Aimerito Ant., notaio (Carmagnola) . . . 625-26
Aimerito Carlo, ingegn., 44 v. S. Teresa . . . 627
Aimerito Francesco, mercerie, 29 via Accademia Albertina 213-46, 530
Aimerito Franc., pesi e misure, 25 v. Cottolengo 300
Aimerito P., fornaio, 5 v. Saluzzo 360
Aimerito Teresita, maestra, 44 v. S. Teresa . 588
Aimery Gius., avv., 4 v. S. Domenico . . 420-645
Aimino Gio., armaiuolo, 22 v. Po. 296
Aimo Battistina ved. Musso, alberg., 8 v. Basilica 326
Aimo Maddal., sarta, 3 v. Principi d'Acaia. . 202
Aimo P., dentista, 43 v. Lagrange 649
Aimo Paolo, rigattiere, 8 v. del Carmine . . 219
Aimo-Boot Battista (Chialamberto) 724
Aimone vedova, oreficerie, 7 p. Carlo Felice 224-22
Aimone G. B., macchine idrauliche, 21 via S. Tommaso 279,302
Aimone Leandro, sarto, 1 p. Eman. Filiberto . 205
Aimone-Cat Caterina in Giorin 🚗 64 via S. Donato 73
Aimone-Marsan frat., 3-11, telerie, 29 v. Carlo Alberto 240-44
Aimonetti Cesare, prof., 55 v. S. Massimo 564-74-95
Aimardi Romano, elettricista, 47 via Pastrengo 280-81-85, 309-12
Aira coniugi 🚗 40 c. Duca di Genova. . . 32
Airaldi Carlo, prof., 7 c. S. Martino 376
Airaldi-Leardi Lina, prof.ª, 7 c. S. Martino . 378
Airaldi Eleodonio, avv., 11 v. Bogino . 435-83-87, 542
Airaldi Oscar, 9-40, avv.-proc., 2 v. Perrone 615-24
Airasca (*vedi* Piossasco d').
Airaldi fratelli, fornai, oltre barr. di Lanzo . . 360
Airaudi Gio. (Ditta) 🚗, 7-06, mugnaio, barriera di Lanzo 54,92,358
Airoldi Gius., fornaio, 26-32 v. Mazzini *pag.* 360
Aitelli Efisio, 54 v. dei Fiori. 599, 658
Aix (*vedi* Seyssel d').
Ajassa Carolina in Dardanelli 🚗 30 via Chiabrera 26, 86
Ajassa Franc., vetturale, 4 p. Carignano e Carlo Alberto 347
Ajassa Giacomo, macellaio, 2 c. Valentino . . 363
Ajassa Gio., magazz. alim., 29 v. Moncalieri . 347
Ajassa Gius., vinaio, 20 v. Vanchiglia. 338
Ajazzo Ang., fabbro-ferraio, 43 v. Nizza. . . . 300
Ajello Placido ☎, 🚗 6 piazza Solferino 42, 58, 59 519-21, 702-44
Ajello Devalle Caterina 🚗 5 c. Palestro 63. 582
Ajello-Richetta Elisa, 6 p. Solferino . . . 507-84
Ajmeri Gio. fu Michele 🚗 5 v. Burdin . . 20, 74
Ajme P. Franc., trastulli, rimp. al 5 v. Nizza. . 220
Ajmo, conduc., alb. Persico Reale. 320
Ajmo Clotilde, maestra, 22 v. Pietro Micca . . 588
Ajmo Franc. (Ditta), agenzia, 10 v. Milano 264, 308
Ajmo Margherita, stiratrice, 80 c. Vitt. Eman. II 243
Ajmone, conduc., alb. Tre Galline 323
Ajmone Maria, alberg., 6 v. Andrea Doria . . 326
Ajmone Pietro, 8-51, notaio, 4 v. Assarotti. 625
Ajmone e Caramello, allum., 28 v. Barbaroux 260-86
Ajres-Lia Giov., fornaio, 2 v. Torquato Tasso 360
Airo a fratello e sorelle fu Pietro 🚗 35 c. Vercelli 88
Ala Gius., magazz. alim., 24 v. Frocca e 18 via Bellezia. 347-52-60
Alardo V., decorat., 34 v. Carlo Alberto . . 228
Alasia frat., banch. 6-54, 9 v. Ospedale . . . 497
Alasia Ang., rappr. 1 v. S. Tommaso . 234-61, 312
Alasia Bartol., rivend. giorn., 8 v. S. Domenico 235
Alasia Camillo, ing., 22 v. Corte d'Appello. . . 556
Alasia Carlo, ing., 22 v. Corte d'Appello . . . 627
Alasia Felice, magazz. alim., 25 v. Galliari . . 347
Alasia Franc., ☎, medico, 22 v. Corte Appello 532, 639
Alasia Gaspare 🚗, teol., avv., 54 v. Maria Vittoria 460
Alasia Gius., magaz. alim., 40 c. Casale 347
Alasia Gius., drogh., 254 Pilonetto 368
Alasia Tomm. 🚗 teol., 42 v. Arcivescovado 62, 65, 457-59-61
Alasonati Michelang., ☎, impieg., 44 v. Ospedale 434
Alasonatti A. e figli, mercanti, 10 v. Maria Vittoria. 206
Alasonatti Pietro, 29 v. Bellezia. 509
Alassetta Gio., pizzic., rimp. al 44 v. Berthollet 352
Alassio Natale, avv.-proc., 46 v. Barbaroux . 624
Alba Carlo, tabacc. (Mad. di Campagna) . . 367-70
Alba Clotilde, stab. bagni, 2 v. Galliari . . . 305
Alba Vittorio, negz. trebbia e rappr., 9 v. Cibrario. 253, 368
Albanelli-Albanelli Giovanna, 2 v. Ponza . 489, 743
Albano Ant. 🚗 31 c. Peschiera. 60
Albano Ant., magaz. alim., rimp. al 148 v. Monte Pietà 347
Albano Bonif. e figlio 🚗 29 c. Peschiera . 60
Albano Giovanni 🚗 32 v. Accad. Albertina. . 7
Albano Gius., impieg., 47 v. Mercanti 404
Albano Giuseppe, materassaio, 46 v. Madama Cristina 278
Albano Luigi, ☎, 🚗 25 v. Accad. Albertina. 7
Albano Macario e C., stab. vetrario 🚗 3-39, 11 v. Gaud. Ferrari; *stabil.* 2-04, 150 via Cottolengo 38, 75, 230-34
Albano Teresa, magazz. alim., 29 c. Peschiera. 347
Albano Vincenzo, rappresentante 88 corso Regina Margherita. 312
Albano e Noli, smerigl. vetri, 14 v. Priocca . 234
Albano-Vignolo Claudina, maestra, 7 v. Quattro Marzo 588
Albardo Michele, corriere, 17 v. Santa Teresa . 345
Albasini Ettore, 2-23, rappr., 3 p. Statuto. . 263
Albenga Marco, ing. catast., 44 v. della Zecca . 427

Albera Agost., orolog., 54 v. S. Chiara . *pag* 222
Albera Angelo 6 v. Carena 21
Albera Giacinta, neg. legna e carb., 4 v. Perrone 253
Albera Luigi, impieg., 8 v. delle Rosine . . .490
Albera Mich., impieg., 14 v. Arsenale 711
Albera Paolo sac. e condomini 32 via Cottolengo . . . . . *pag.* 22, 73, 485
Alberga Gius., macell., 7 p. Em. Filiberto . .363
Alberga Pietro, macell., 5 v. Barbaroux . . .363
Alberganti Alessandro, ragion., perito, 42 via Giannone. 534, 634-34-35
Alberganti Carlo 97 v. Nizza 54
Albergo del Cappello Bianco, 2 v. Monferrato 326
Albergo Virtù 29 v. S. Secondo 22,47,74,76,77
Alberici frat., 2-59, salsam., 42 v. Roma . 352-56
Albert Alfredo, ing., 40 v. Mazzini . .377, 627
Albertazzi fratelli capi-mastri, 25 corso S. Maurizio 61, 67, 257
Albertazzi Attilio, 7 v. S. Teresa 432
Albertazzi Michele, 47 v. Assietta . . . 694-95
Albertengo di Monasterolo conte Aless. 44 via S. Francesco da Paola. . . . 73,388
Albertengo di Monasterolo nob. Dionigi di Leonardo, 16 v. S. Quintino. 388
Albertengo di Monasterolo Erm. ved. Derossi di Santarosa 20 v. Venti Settembre 87
Albertetti coniugi 13 v. S. Giulia 77
Alberti (*vedi* Mori-Ubaldini degli).
Alberti fratelli e G. Voghiotti, decoratori, 10-24 c. Valentino e 33 v. S. Franc. da Paola 228,637
Alberti Alessandro, geom., impieg., 17 v. Princ. Tommaso. 405
Alberti Egidio, farm., 9 v. Saluzzo 445
Alberti Fel., drogh. (borg. Campidoglio) . . .368
Alberti Luigia, levatrice (borg. Campidoglio) .653
Alberti e C., calle, 49 p. Castello 333
Alberti-Aymone Filib., impieg., 4 v. Garibaldi .699
Alberti-Teppa Pier Luigi, ing., 48 v. Milano .627
Alberti-Violetti Marco, avv. giudice, 7 corso Vinzaglio 450
Albertini Costanzo, calzolaio, 4 v. Assietta. .273
Albertini Giacomo, negoz., consigl. comun., angolo v. Milano e p. Palazzo di Città . . 208 399,402-03,521-80-85,665-66-80-81
Albertino Gio., fornaio, 46 v. Po 360
Alberto Gio., ebanista, 3 v. Arcivescovado . 249-51
Alberto M., fabbr. mobili, 3 p. Statuto . 245-54
Albertoletti C., medico, 40 v. Venti Sett. .472,639-79
Albertone Gio. neg. pellami, 24*bis* v. Silvio Pellico 81, 274
Albertone Gius., fabbro-ferr., 27 v. Borgo Dora . 300
Albertoni Gio., rag., 6 v. Ettore Sonnaz . . .534
Albertotti Carlo, mob. artist., 5 c. Vinzaglio 244-45
Albertotti Gio., medico, 2 v. Quartieri . . .640
Albertuzzi Serafino, corriere 43 v. Lagrange . 315
Albesiano Ang. e figlio, colori: *neg.* 10-59, 6 v. Mercanti: *fabbr.* 4-58, 9 v. S. Chiara 269
Albesiano-Pio fratelli 19 v. Saccarelli . . 70
Albesiano-Pio Carlo 11 v. Catania. . . 24,64
Albini G., pizzic., 4 p. Statuto 352
Albini Gerolamo, assist., 48 c. Siccardi . . .443
Albinolo e Anna mag. alim. *bis* v. Arcivescovado 348
Albis Luigia, levatrice, 77 v. Mad. Cristina .653
Albrici e Gardino G., lanerie, 44 p. Castello 207-41
Al Buon Mercato, magl. e telerie, 3 v. Alfieri e 49 v. Lagrange 214-20
Alby Eugenio, impieg. ferr. 60 v. Gioberti . .692
Alby Vitt., Gius. ed Ernestina fu Vitt. 20 c. Vitt. Eman. II. 91
Al Campionario, abiti, 15 v. Quattro Marzo 207-08
Alciati coniugi, panatt., 27 v. S. Anselmo . 360
Alciati Caterina, vinaia, 43 v. Giovanni Somis 338
Alciati Cristina ved., neg. ferram., 4 v. San Donato . . . . . *pag* 285
Al Cappello Bianco, rimp. al 2 v. Viotti . . 225
Al Cappello del Portogallo 9 v. Viotti 225
Al Colosseo, oggetti casalinghi, ang. v. Garibaldi e Genova . . . . . 23 -86
Aleati Oreste, parrucch., 46 str. di Lanzo . . .02
Alegre Sofia ved. Dall'Orso 7 v. Fanti 33,46, 52
Alemandi Margh., tratt., 5 v. Cappel Verde . 328
Alemanni Bernardo, tratt., 43 v. Cottolengo 330
Alemani Pietro, ing. ferr., 25 c. Vinzaglio. 690
Alemanno Gius., barbiere, 45 c. S. Maurizio . 302
Alemanno Gius., perito (Crescentino) 632
Alemano Cesare, 40 v. Mazzini. 530
Alemano Gius., 36 v. Bertola. 679
Alemanno M., levatr., 42 v. Mazzini 653
Alesio G. Carlo, insegn., 7 v. Barolo 687
Alesina coniugi, tratt., 27 v. S. Donato . . .334
Alesio Martinotti Margh., maestra, 7 v. Barolo. 588
Alessandri Mauriz., legat., 10 v. Arsenale . .240-41
Alessi di Canosio cont. Amalia nata Gibellini, 56 v. Venti Settembre. 312
Alessi di Canosio conte Casimiro, 56 via Venti Settembre. 388
Alessi di Canosio conte Cesare, 71 c. S. Maurizio 388
Alessi di Canosio Giorgio, ing., pitt., 4 v. Montebello 627-35
Alessiato Luigia, liquorista, 14 v. Basilica . .334
Alessina coniugi, tratt., 27 v. S. Donato. . .331
Alessio, calzol., 442 barr. di Casale. 366
Alessio frat. 47 v. S. Massimo 78
Alessio Agostino, vinaio. 1 v. S. Tommaso . . 338
Alessio Annib., vett., p. S Martino tra v. Bertola e Cernaia 349
Alessio B., neg. vino, 8 v. Gioberti 338
Alessio E., 12-54, fabbr. carrozze, 13 v. Orto Botanico 249-99
Alessio Filippo, parrucch., 4 v. Passalacqua .302
Alessio Gio. fu Giac. 1 v. Chivasso. . . . 26
Alessio G. B., ✠, cappellano, Cast. Moncalieri 376, 460
Alessio Gius, cappelli paglia. 8 v. Giulio . . 225
Alessio Lorenzo, vinaio, 14 c. Duca di Genova 338
Alessio padre Obelly, rettore (Pilonetto) 408, 461
Alessio Secondo, calzolaio, v. Roma vicino p. Castello 273
Alessio Teresa, stiratrice, 8-10 p. Statuto . . .243
Alessio Teresa ved. Rossi 21 v. S. Francesco da Paola 9, 25, 73
Alessio Vitt., avv., *ufficio*: 7 v. Bellezia; *abit.*: 47 v. S. Massimo. 74, 447-89, 646
Alessio Vitt., vinaio, 18 v. Botero 338
Alfano Franc., impieg., 60 v. S. Chiara . . .700
Alferi-Ferrero baronessa Ida, 24 c. Oporto . .581
Alferi-Osorio nobile Teodorico, ispett. ferr., 24 c. Oporto 556, 602
Alferro eredi di Feed. 2 v. Gerdil 2
Alferro sorelle fu Stefano 48 v. Barbaroux .42
Alferro Pietro, impieg. post., 8 v. Gioberti. . .685
Alferro Teresa fu Pietro 41 v. Roma . . 69
Alfieri (*vedi* Birago).
Alfieri, orefice, 11 v. Garibaldi 224
Alfieri Genta, archit., 10 v. Farini 627
Alfieri Nicola 15 v. Gioberti 32, 39
Alfieri Vitt., maggiore, 6 c. Re Umberto 570
Algarot Carlo, 48 c. Vinzaglio 534
Algarot Pietro, 48 c. Vinzaglio 684
Algostino Gio., calder., 10 v. S. Maria. .285-86
Algostino Pier Fr., avv.-proc., 24 v. Genova 21
Al Gran Buon Mercato, mobili, ang. v. Pietro Micca e Mercanti 247
Al Gran Mercurio, chincagl.-merc. 5 v. Garibaldi 24, 26

Aliani Giuseppina, modista, 3 v. Cavour . *pag.* 203
Alibert Eugenia in Augier 8 v. Roma . 69
Aliberti (*vedi* Balegno).
Aliberti Gabriele, pretore, 3 v. Milano . . .453
Aliberti Gio., tintore, 8 v. Caselle. 214
Aliberti Onor. 14*bis* v. Figlie Militari . . 34
Aliberti Paolo, ✠, avv., 9 v. Assarotti . .615-58-73
Alice, conduc., alb. Fucina 322
Alice Caterina, tabaccaia, 6 v. Palazzo di Città 437
Alice Luigi, ✠, avv., 24 v. Stampatori e 6 via Aporti 453, 615
Alinei Gio. 40 v. Circonvallazione . . . 92
Alisio D. Anacleto, mag. alim., 6 v. Madama Cristina 347
Aliva Maria, insegn. (barr. S. Paolo) . . 586-88
Alla Babilonia, magl., 31 v. Carlo Alberto 241-47
Alla Città di Ferrara, biancherie, 44 v. Po 243-46
Alla Città di Firenze, rosticceria, 38 v. Accademia Albertina 352
Alla Città di Napoli, abiti, ang. v. Garibaldi e Bellezia. 207
Alla Città di Torino, biancherie, 14 via Lagrange 212-13
Alla Città di Trani, vini, *4bis* v. S. Donato . .338
Alla Diagonale, biancherie, 18 v. Botero . 212-16
Alla Lotta Commerciale, mercerie, 17 v. Lagrange 246
Alla merce di blocco, mobili, 24 v. dei Fiori 247
Alla Novità, seterie, 70 v. Venti Sett. . . 199-200
Alla Novità-Regalo, bazar, 40 p. Carlo Felice. 220
Alla Stella d'Italia, lanerie, telerie, 4 p. Eman. Filiberto 208
Alla Torre di Babele, maglierie, angolo vie Osredale e Lagrange 248
Alladio Bened., vinaio, 22 v. S. Giulia . . .338
Alladio M., sarta, 16 p. Corpus Domini . . .202
Allaira Gio., perito (Castellamonte) 632
Allais Enrichetta ved. Henry, 41 c. Oporto . .467
Allais S. (ved.), fotogr., 35 v. Accad. Albertina 238
Allamandi frat., materassai, 5 v. Stampatori . 278
Allamano Gius., bidello, 3 v. Sagliano . . .577
Allamano D. Gius., rett. Ch. SS. Consol., 2 v. Maria Adel. 32,406-458-59-60-61-63,607
All'Ancora, seterie, angolo v. Garibaldi e San Tommaso 199-200
Allara coniugi 45-47 v. Magenta 46
Allara A. ing., fotog., 9 p. Carlo Felice. . . 238
Allara Ernesto, avv., 44 v. del Carmine. . . 624
Allara Giacomo, ing., 34 v. Lagrange 568
Allara G. B., Magnani e Noro 51 v. Massena 48, 85
Allaria Alb., geom., 4 v. Cagliari. 630
Allaria Ant., neg. mobili, 4 v. Cottolengo . .247
Allaria C., modista, 84 c. Vitt. Em. II 203
Allaria Carlo, trastulli, 84 c. Vitt. Em. II 201
Allaria D., insegn., 39 v. Princ. Tommaso. . .587
Allaria Franc., 2-92, confett. liquor. 43 v. Roma 44,52,334-44
Allaria Gio. Batt., neg. olii, 23 v. Porta Palatina 556
Allaria G. B., med. chirurgo, 4 v. Provana . .640
Allario Ernesto, macellaio, 4 v. Bellezia . . 363
Allasia Costant., capo-tecn. (Campo di Ciriè) . 442
Allasia Elisab., maestra, 20 v. Po 588
Allasia Filiberto, ing., 40 piazza Vittorio Emanuele I e 9 v. Ospedale 489,568-73,627 689-94,704-43-45-20-23
Allasia Filippo, 40 p. Vitt. Eman. I. . . . 694,729
Allasia Giac. med. chirurgo, 2 p. San Carlo. 37,640
Allasia G. Batt., medico-assist., Osped. S. Giov. 565
Allasia Gio., neg. vino, 8 c. Casale. 338
Allasia Leandro, avv., consigl. comunale, 29 v. Barbaroux . . . . . .*pag.* 399,645
Allasia Margh^a, cappelli paglia, 9 v. Viotti . .225
Allasia Sebastiano, corriere, 26 v. Lagrange 345,24
Allasino Tomm., tintore, 70 v. Saluzzo. . . .214
Allasina Vitale fu Benedetto 42 v. Bezzecca 16
Allasio Massimino, impieg., 54 v. S. Secondo. 694
Allason Silvio, ✠, pittore, 26 v. Ospedale; *abitaz.* 4 v. Rossini 572,635
Allason Ugo, ✠, colonn., 21 v. della Rocca . 446
Alleanza Cooper. Torin., Stabilimento deposito, 5 stra. Iale Stupinigi, 93, elenco distributori 253-348-60-63-67
Alle Città d'Italia, abiti, 49 p. Castello . 204-06-07
Alle fabbriche Riunite, telerie e mercerie, 40 via Garibaldi 207-14-42-43-25
Alle Forbicid'argento, bianch., 40 v. Cernaia . 242
Alle Prov. d'Italia, lanerie, 15 p. Castello 205-07-08
Alle Quattro Stagioni, lan.-drapp., 60 v. Venti Settembre 207
Alle Tricoteuses (M. Cortevesio), 16 v. Garibaldi 241-43-46
Allegra Gius., lattoniere, 6 v. Stampatori . 290,300
Allegranza Lodov., caffett., 22 p. Eman. Filib 333
Allegri Franc. (Alessandria) 747
All'Eleganza, drapperie, 2 v. Corte d'Appello. . 208
All'Eleganza, guanti e cravatte, 5 p. Carlo Felice 243-72
Allemandi Bartol., calder., 38 v. Maria Vittoria . 302
Allemandi Italo, rappres., 2 v. Andrea Doria . 340
Allemano sorelle, sarte, 35 v. Carlo Alberto . 202
Allemano Angelo, meccanico, 6 v. Riberi 245-80 282-94-95-98,632
Allemano Felice, fabbric. velocipedi, 2 corso Palestro 298,630
Allemano G., mecc., gall. Subalpina 245-84-82-95-98
Allemano G. tintoria, 40 v. Cernaia 244
Allemano-Briganti Margh., levatr., 45 strada antica di Rivoli 449, 653
Allera Carlo, geom., impieg., 21 p. Vitt. Em. I. 700
Allera Noe, mag. alim., 45 p. Vitt. Eman I. . 348
Allerotto Enrico, p. Mad. Cristina. 679
Allgeyer Vitt., medico, 45 v. Baretti 365
Alliaga-Gandolfi di Borghetto conte Carlo . . 388
Albana Luigi, proc., 1 v. Porta Palatina . . . 621
All'Ideale dei Dilettanti Fotografi, 4 v. S. Teresa 238
Allietto Pietro, neg. legna, 9 v. Guastalla . .253
Allievo Biagio, ✠, avv., 4 v. Consolata .521,645
Allievo Gius., ✠, prof., 48 p. Statuto. .550-61-62-63
Allievo Tullio, ing. prof., 9 v. Nizza . . . 432,610
Allinej Felice, ✠, dott., commiss. P. S. . . . 422
Allio Luigi, vinaio, 15 v. Giov. Somis . . . 338
Allione, caffettiere, 42 c. Re Umberto. . . . 332
Allione Cesare, impieg., 48 v. S. Quintino . 436
Allione Gio., magazz. alim., 39 c. Oporto . . 348
Allioni Pietro, telegr., 20 v. Roma 685
Allisiardi Silvio, farmac., gall. Umberto I . .650
Alloati Bartol., cancell., 7 v. Plana 455
Alloati E., oggetti antichità, 39 v. Po. . . 220-47
Alloati Enr., ✠, avv. proc. 7 v. Corte d'Appello . . . 45 536, 615-57-65-66,724-27
Alloati Franc., oggetti antichità, 44 v. Galliari 220
Alloati G. B., geom., perito, 39 v. Po. 630-32-34
Alloati Gio., tratt., 405 v. Nizza 329
Alloati Ter. ved. Brero 22 v. Biella. . . . 46
Alloatti sorella e fratello di Carlo 25 v. Nizza 54
Alloatti Aless. insegn., 45 c. Peschiera 60, 587
Alloatti Bartol., cancell., 7 v. Plana 406
Alloatti Benedetto, mode, 4 v. Porta Palatina . 204
Alloatti Candida maestra, 45 corso Peschiera 60, 588

Alloatti Edoardo, impieg., 25 v. Nizza *pag.* 706
Alloatti Giacomo, 43 v. S. Giulia 725
Alloatti Gio., 36 v. Baretti 706
Alloatti Rosa, vinaia, 27 v. Orfane 338
Alloatti e Colonna, mercerie, 72 v. Venti Settembre 200-04-03-16-25
Allocchio Stef., dott., s ndaco Banca Comm. Ital. 705
Allocco Gius., 34 v. Moncalieri 706
Allocco Gio., succ. mercante-sarto, 4 v. Roma 205
Allocco M., forniture per calz., 20 v. Principe Amedeo 242
Allocco Onorato, prof., 42 v. Consolata . . . 602
Alloero G., drogh., acc. al 34 v. Moncalieri . 266
Alloggi Ern., rappr., 16 v. Maria Vitt. . 498,245-46
Alloglio Giusepp., vettur., p. Carlo Eman. II . 347
Allois Aug., ins gn., 102 barr. Casale 600
Allois Matilde, insegn., 102 barr. Casale . . . 600
Allora coniugi, tratt., 2 c. Raffaello. 328
Allora A., panatt., 6 v. S. Massimo. 360
Allora Carlo, alunno giud., 12 v. Donati . . 450
Allora Gio., inserv., 36 v. Bidone. 564
Allora V. A., tratt., 8 v. Pio Quinto 327
Allou Maria, trattoria, 3 v. Franco Bonelli . 328
Alman Felice (Ditta) negoz., 5 v. Accademia Albertina. . 62,67,241-43-61-69-77-82
Almansi Emilio, ing., prof., 3 v. Brofferio . . 563
Al mare Adriatico, pescheria, 20 p. Castello 347
Almasio frat., liquor., 11-54, aug. v. Garibaldi e 4 Siccardi 334
Almasio Augusta fu Giov. ved. Bonaudo e figli 11 p. Eman. Filiberto. 32
Almasio Palmira, direttr. Istituto, 47 v. Zecca 605
Almasio Rodolfo, ang. v. Garibaldi e c. Siccardi 720
Almerini Achille, aiutante-capo Osp. S. Giovanni 365
Almetto Anna, tratt., 30 c. S. Maurizio . . . 328
Almici Beatrice, insegn., p. Venezia . . 588,602
Almici Camillo, ricevit. dazio, p. Venezia . . 409
Almici Leonilda, insegn., p. Venezia 602
Almici Mario, impieg. daz., p. Venezia 409,601-02
Al Miscuglio, mobili, 11 v. Monferrato . . 247
Al Mondo elegante, drapp., 2 v. Po 206-07-11-46-49
Almont Caterina ved. Molin 53 v. dei Fiori 34, 40, 66
Aloatti Francesca 46 v. Canova 21
Alotti Clement., maestra, 442 c. Reg Margherita. 588
Alovisio Aless., fabbro-ferraio, 15 *bis* v. Bogino 300
Alovisio G. B. e C., fabbri-ferr., 9 v. Manzoni . 300
Alpa Raimondo, verific. (Moncalieri). 434
Al Piccolo Parigi, mode e novità, 8 v. Berthollet 202
Al Paradiso, oggetti religiosi, 10 v. P. Micca 237
Alpozzo Leonilda, maestra, 65 v. Venti Sett. 588
Altare Gius., accord pianof., 36 v. Ormea . . 248
Altetto fratelli, olii e salumi, 41 v. Garibaldi . 356
Altigieri Amilc., ag., imposte, 15 v. Lagrange. 435
Altina, Costantino e Fontana, tessuti gross., angolo v. Genova e Pietro Micca. . . 209
Altina Giovanna, negoz. v no (borg. Campidoglio) . 372
Altina Michele fu Gio. 227 c. Reg. Margherita 67
Altobelli Alberto, dott., assist. Labor. fisiol., ang. v. Michelangelo e c. Massimo d'Azeglio 504
Altobelli Paolina, fabbr. camicie, 3 v. Rosine . 213
Aludli Alessandro, 11 v. Po 599
Alvazzi-Delfrate L., medico, 12 v. Galliari 463,595,640
Aly-Belfadel V., insegn., *bis* v. Ospedale 528-87,600
Alzona coniugi 32 v. S. Secondo . . . 76
Amadei Gius., 3 v. Deposito 338
Amadei Luigi, neg. vino, 8 v. Giulio . . . 337-38
Amadeo Carlo, 15 v. Alfieri 717
Amalberti Gius., tabaccaia, 43 p. Vitt Em. I 438
Amapane Lor., laterizi, 36 *bis* v. dei Fiori . 256-57
Amar Moise, avv., 54 v. Venti Settembre . . . 31,462-89,507-48,59-64,615-94
Amaretti Candida, 15 v. Pastrengo . . . *pag.* 536
Amateis C., orefice, 18-20 v. S. Teresa. . . . 221
Amateis Delfino, avv., 42 v. Maria Vittoria. . . 624
Amateis Giacomo, avv., 40 v. Garibaldi . . . 621
Amateis Gio. Maria, fabb. scope, 2 p. Venezia 253
Amati Carlo, trafori artistici, 9 v. Garibaldi . 244
Amati Polidoro, impieg. daz., 23 v. Silvio Pellico
Amatori Torello, delegato P. S., ... 422
Amborno Gio., floricult., 4 p. Vitt. Eman. I . 232
Ambrino Gius., materass., 19 c S. Maurizio. . 278
Ambrogio Giuseppina 7 v. Gioito . . . 40
Ambrosetti (Ditta), fotogr., 3 v. Venti Sett. . 238
Ambrosetti coniugi 93 c. Vitt. Em. II . 49
Ambrosetti C., medico-assist. Pol ambulanza Gener., 40 v. Madama Cristina . . . 172
Ambrosetti Clemenza, 4 p. Vitt. Eman I . . . 320
Ambrosetti Mario, ing., 8 p. Vitt. Eman. I 427,627-31
Ambrosetti Tommaso, medico-assist. Policlinico Generale 474
Ambrosetti Vincenzo, 93 c. Vittorio Eman. II 19, 33, 78, 90, 179
Ambrosi Enrguccio, impieg. post. Scalo ferroviario P. N. 688
Ambrosi G. A., rappr., 29 v. Lagrange. . . . 293
Ambrosini Agostino, bidello, 31 v. Saluzzo. . . 574
Ambrosini Ant., prof., dirett. Scuole municipali 46 v. Amedeo Avogadro, 440-26,500-80
Ambrosino G., drogh., 36 v. Cernaia 267
Ambrosio Arturo, ragion., 45 v. S. Dalmazzo . 673
Ambrosio Gabriele, scult., 4 v. Pescatori . . 639
Ambrosio Giovanna, magazz. alim., 24 c. Vercelli 348
Ambrosio Gius., materassaio, 6 v. Orti . . . 278
Ambrosione Franc., ins-gn., 86 c. Reg. Margh. 507-87
Ambulatorio Kinesiterapico dell'Ospedale Maggiore, 24 v. S. Massimo 652
Amede Achille, avv.-proc., 6 v. S. Agostino . 645-24
Amede Giov., impieg. catasto, 14 v. Zecca . . 427
Amede Lorenzo, geom., 6 v. S. Agostino . . . 630
Amedei Gius, vinaio, 3 v. Deposito 338
Amedeo di Lamporo cont. Ester., 77 v. Val Salice 388
Amedeo di Lamporo conte Luigi, 77 v. Val Salice 388
Amellone Emilia, modista, 2 v. Barbaroux . . 203
Amelotti Gio., 20 p. Vitt. Em I 504, 602
Amerano coniugi 61 v. S. Secondo . . 39, 76
American Bar (Morlondo A.), gall. Nazionale . 534
American Engineer e Comp., rappr. macchine, 12 v. Principe Amedeo 292
Amerio, spedizion., 133 v. Nizza 343
Amerio Carlo, impieg. municip., 30 v. Montevecchio. 405-09
Amerio Felice, ✻, colonn., 1 v. Saluzzo . . 446
Amerio Luigi, medico, 7 *bis* v. S. Secondo. 485,640
Amerio M., tratt. e tabacc., 85 barr. Casale 370 438,749
Amerio Olimpia, maestra, 6 v. Bricherasio . 588
Amerio Vittorio, medico, 3 v. Garibaldi . . . 640
Ametis Delfino, avv.-proc., 42 v. Maria Vittoria 624
Amerio, Remondino, Damiasso e C., chincagl., 9 v Pietro Micca 246-49-72
Ametis G., falegname, 36 v. S. Chiara 254
Amey Pietro fu Paolo Ces. 49 c. Principe Oddone 61
Amigoni Giacomo, maggiore, 44 v. dei Mille 672
Amione Gius., medico (S. Maurizio Canav.) 650
Amiotti Annibale, 1 v. Vanchiglia 532
Amiotti Enrico, medico, 1 v. Vanchiglia. . 413,640
Ammendola Dom., calz., 43 v. Roma. 273
Ammendola Salvatore, calz., v. Roma, acc. alla Chiesa di S. Carlo 273
Amministr. Casa Reale, 11-12, p. S. Giovanni . 376
Amministr. Casa di S. A. R. il Duca d'Aosta, 6-12, 42-14 v. Maria Vittoria 377

Amministr. Fondo Culto p. 9 28,47,52,55,72,78
Amministraz. Giornale « Il Progresso », 20 via S. Dalmazzo 659
Amor Giacomo, tornit. legno, 2 v. Cittadella 245
Amore Giacomo, conduc., alb. Croce Rossa . . 324
Amoroso Vincenzo, , farmac., 47 v. Cibrario 445
Amossi Ermingio avv., 21 v. Madama Cristina 73,645-24
Amosso, neg. carta, 96 c. Vitt. Em II . . . 240,300
Amosso Bernardo, , prof., 5 v. Ottavio Revel 574
Amour Pietro, , vice dirett. R. Lotto, 40 via Juvara 438
Amour Vinc., impieg., 12 p. Castello. 429
Ampola G. e C., cornici. 22 v. Venti Sett. . . 226
Amparore coniugi 41 c. Vercelli . . 61,88
Amprimo frat., neg., 28 v. S. Giulia . 237-38-40-41
Amprimo Oreste, avv.-proc., 48 v. Garibaldi 645-24
Amprino Pietro, caffett., 8 v. Vanchiglia. . . 332
Anastasio Gaet., immag. post., 40 v. Alfieri . 688
Ancherani Enr., ing., 25 c. Valentino. 85
Ancelotti Gio., insegn., 24 v. Saluzzo 603
Ancona Asdrubale, ten. contab., 47 c. Oporto 574-72
Ancona Costante, 25 p. Castello (Circ. Centrale) 670
Ancona S., sarto. 7 c. S. Martino 205
Anderis Candida, levatr., 7 v. Quattro Marzo . 653
Andorno Felice, telegr., 28 v. Mad. Cristina . 689
Andreae Corrado, cons. Banco Sconto (Rapallo) 705
Andreano Giacomo, consigl. Asilo (Lingotto) . 514
Andreini Carlo, impieg., 2 v. Ponza 696
Andreis Achille, impieg., 43 v. S. Massimo. . . 547
Andreis Alessandro, 8 v. Reggio. 534
Andreis E., avv. not. (Verrua Savoia) 626
Andreis Ettore, 48 v. Ponte Mosca 727
Andreis Giacomo, 5 v. Ferrere 515
Andreis Gio., , notaio (Sciolze) 625-26
Andreis Gius., , fu Luigi cons. d'App., 31 v. Principe Amedeo 77, 448
Andreis bar. Palmira, 72 c. Vitt. Em. II . 388,507
Andreis bar. Vittorio, 72 c. Vitt. Em. II . 388,676
Andreis Vittorio, , avv., 6 c. Cairoli . . . 20
Andreis Vitt. Pio, ing., 25 c. Vinzaglio 54,85,627
Andreis e Comp., banchieri, 11 v. Ospedale . . 497
Andreis di Mondrone conte Daniele, maggior generale, 48 v. Ospedale 529
Andreis-Ribotti Teresa, mode, 44 v. Po . 201-02-03
Andreo Carlotta, pittrice, 3 v. Milano 635
Andreone fratelli 42 v. S. Quintino. . 75, 89
Andreone Dom., parrucch., 6 v. Frando . . . 302
Andreone Gerol., neg. legna, 40 v. S. Domenico. 253
Andriselli Gius., latton., 14 v. Monferrato. . . 290
Andruetto F., maestro mus., 5 p. Vitt. Eman. I . 593
Anesi cugini, librai-tip., 45 v. Mad. Cristina 234-36-44
Anfossi Angelo, impieg. post., 33 v. Roma . 687
Anfossi Bartol., magazz. alim., 6 v. Carrozzai 348
Anfossi Felice, impieg. Pref., 8 v. Berthollet . 421
Anfossi G. B., ✻, sac. prof., 30 c. Vitt. Em. II 458,508-39
Anfossi Gius., sac., maestro mus., Istit Rosine . 484
Anfossi Giuseppina, maestra, 33 v. Roma . . 588
Anfossi, Berruti e C. 6 v. Rosa Govone. 70
Anfossi-Cravosio conte Giulio, 4 v. Bonafous. . 388
Anfossi-Crudo Augusta, insegn., 26 c. Siccardi 588
Anfossi e Fagottin, chinc., 26 v. Maria Vitt . . 272
Anfosso Achille, fabbr. cappelli, 2 v. Milano. . 225
Anfosso Pietro, tratt., 63 v. Nizza 334
Angelici Renato, 20 v. S. Teresa 706
Angelino Carlo, , ricev. reg., 5 v. Carlo Botta 436
Angelino Lor., merc. sarto, 33 v. S. Franc. Paola 206
Angelino Vittorio, merc. sarto, 7 v. Po. . . . 206
Angeloni Dan., rag. (Milano, 36 v. Moscova) 676
Angelotti Carlo, , ten. colonn. (Novara) . . 522
Angelozzi Cam., , maggiore, 25 v. Donati . 571
Angelucci Anna, insegn., 40 c. Re Umberto 586-88
Angelucci Letizia Weber, 40 c. Re Umberto *pag.* 519
Angelucci Oreste impieg., 40 c. Re Umberto . 549
Anghileri Carlo ing., sott.-isp. ferr. 38 c. Re Umb. 690
Anghileri-Valgoi Gius., insegn., 38 c. Re Umberto 579
Anglesio G., drogh., 49 v. Maria Vittoria . . . 267
Anglesio Giu., avv., 4 v. S. Chiara. . . 76
Anglesio Mart., , medico-chirurgo, 5 v. delle Rosine 463-84,519-20-32,670
Anglesio Vinc., farm., v. Milano, p. Basilica . . 650
Anglesio Vittoria, maestra Istit Duch. Isabella . 606
Anglo Italian Talc e Plumbago Mines Company Limited. 2-28, 2 v. dei Mille 264-65
Anglois Carlo, contab., 3 v. Carlo Alberto . 548
Anglois Celest., sac. (R. Ergastolo), 427 v. Ormea 456
Anglois Luigi, ing., impieg. mun., 2 v. Bogino 407
Angonoa Enr., avv.-pr., 4 v. Princ. Tomm. 599,600-21
Angrogna (*vedi* Luserna d').
Anguissola Gius., scultore in legno, 26 v. Maria Vittoria. 244-45
Anguissola conte Luigi, magg. art., 400 corso Vittorio Emanuele II 444
Annaratone Aless., e ✻, 48 v. Mazzini . 420,665
Annaratone Vinc., birraria, 22 c. Cairoli . . 335
Annaratone e Oddono, prod. chim., 7 v. Tesso 264
Annibaldi Biscossi nob. Carlo, 2 c. Vittorio Em. II 389
Annibali Filippo, cap. art., 9 v. Bricherasio. 442
Annone Carlo, 49 v. Ponte Mosca 496
Anny Wild Siber, 61 v. Assietta. 606
Anrò Agostino, prof., 44 v. Mazzini 587
Anrò Giacomo, pizzic., 84 v. S. Donato . . . 352
Anrò G. B., maestro, 2 v. Orfane 587,600
Anrognoni Oreste, prof., 20 v Saluzzo. . . . 595
Ansaldi Anna sor. fu Ant. 2 c. Napoli 54, 62
Ansaldi Bartol. 46 v. Alfieri 8, 67
Ansaldi Domen. 2 v. Monferrato . . . 44, 51
Ansaldi Ernesto, avv., 4 v. Consolata; *abit.*: 40 v. delle Scuole 615
Ansaldi Fulvio, , fu Giorgio 6 corso Casale 23,51
Ansaldi Giorgina, insegn., 49 v. della Rocca 586-88
Ansaldi Giorgio, , ing., 49 v. Rocca . 627-38-65 66
Ansaldi Luigi, calzolaio, 23 c. Valentino . . . 273
Ansaldi Luisa, insegn., 45 v. Giulio . . . 586-88
Ansaldi Michele, , consigliere comunale, 40 v. Ponte Mosca. 30,399,524-83,678 746-28
Ansaldi Michele e C., , Società per la costruzione di macchine e utensili 2-40, ang. via Cuneo e c. Vercelli; depos. macchine, 1-58, 42 v. Venti Settembre 62, 245-59-63-73-83-84-85-86-94-92-94-95, 300, 807-08-09-57
Ansaldi Rosa Teresa, maestra, 45 v. S. Giulia, 588
Ansaldi Stef., neg. legna e vino, 31 *bis* c. Valentino 253,338
Ansaldi e Caviglione, negoz., 3 v. Duchessa Jolanda e 87 barr. di Francia . 337-43-74
Ansaldo Pietro, barbiere, 9 v. Andrea Doria . 302
Anselme Giuliano, drapperie, 37 c. Oporto. . 207
Anselmetti Defend., inserv. catast., 42 p. Castello 427
Anselmetti Seraf., vinaio, 6 v. Montevecchio . 338
Anselmi Carlo, impieg., 49 v. Moncalieri . . . 547
Anselmi Cipriano, impieg., 34 v. S. Domenico . 440
Anselmi Giorgio Ermanno, avv., 48 v. Po . 541, 615
Anselmi Pietro, avv., 78 v. Venti Settembre. . 615
Anselmi Umberto, , avv., 32 *bis* corso Re Umberto 615,742-17
Anselmino coniugi, mag. alim., 58 v. Cottolengo 348
Anselmo Biagio, raffin. pelli, 12 v. Novara . 274
Anselmo C. e C., 13-46, fabbr. liq., 5 p. Solferino 333
Anselmo F., fabbr. mobili, 5 c. S. Martino. . . 245
Anselmo Gio., pasticciere. 95 v. Nizza. . . . 345
Anselmo Giuseppina, pizzic., 2 v. Montebello . 352
Anselmo Matilde, insegn., 44 v. delle Scuole . 602

Anti e Privano, rappr., 47 v. Goito *pag.* 198,262-92,342
Antognini C. fu G., 5-45, formaggi, barriera di Lanzo 356-68
Antognoni Oreste, prof., 57 v. Garibaldi . 574, 609
Antola Domen. (Ditta), oref. ed orol., 9 v. Corte d'Appello. 221-22
Antolino Bernardo, farmac., 11 c. Siccardi 445,502
Antolotti Domenica 2 v. Roma 69
Antona, parrucch., 9 v. Galliari. 302
Antona G., parrucch., 42 c. Re Umberto . . 302
Antonelli C. Aug., avv. 44 v. delle Scuole . 80
Antonelli Carlo, 29 v. Carlo Alberto. . . . 674
Antonelli Costanzo, ing. 41 v. Vanchiglia. 10 75,86,426-90,500,04-49-36-82-97,627-67-81
Antonelli Luigi, verif. (Ivrea) 434
Antonibon nob. Gerol., liquid., 36 v. S. Massimo 435
Antonielli d'Oulx Enr. ed Adele 7 v. S. Tommaso 42,78
Antonielli d'Oulx dei conti nob. Angelo 29 v. Lagrange 22,42
Antonielli d'Oulx dei conti nob. Aless., impieg., 29 via Lagrange. 384-89,512-16
Antonielli d'Oulx conte Carlo 45 via Cernaia. 49, 389, 491
Antonielli d'Oulx dei conti nob. Carlo Felice 29 v. Lagrange 22, 42
Antonielli d'Oulx nob. Emilio, 60 v. Goberti 389
Antonietta Enrico, materass., 186 ponte Isabella 369
Antonietta e C., materass., 405 v. Nizza. . . 278
Antonietti Adelino, perito (Castellamonte) . 632
Antonietti G. E., perito, 35 v. Garib. Idi . 307,634-35
Antonietti Nicolao, cartol., 30-32 v. Mazzini . 241
Antonini Gerol. 12 v. Duchessa Jolanda . . 32
Antonini Gio., 10-86, neg. legna, 15 v. Bertola 253
Antonino eredi di Carlo 34 c. Re Umberto . 66
Antonino Ant. 40 v. Colombo 28
Antonino Emma in Massone 4 v. S. Agostino. 77
Antonino G., mag. alim., 18*bis* v. Bricherasio 348
Antonioletti Madd. ved. Fornari e figli 48 v. S. Giulia 77
Antonioli e Cominetti, latt., 41 c. Duca di Gen. 290
Antoniolo M., vinaio, 36 v. Lagrange 338
Antonolotti frat., legatoria, 3 v. Arcivescovado. 240
Antoniotti Augusto, ragion. (Biella) . . . 631-32
Antoniotti Franc., medico chir., 40 via Roma 464-71 640-68
Antoniotti Franc. ved., merc., 11 v. Barbaroux 246
Antoniotti Gio., macellaio, 7 v. Duch. Iolanda . 363
Antoniotti Gius. teol., sacerd., 9 v. Perrone . 465
Antoniotti Riccardo, ing., 46 c. Vinzaglio 568,627
Antoniotti V., vinaio, 463 c. Reg. Margherita . 338
Anziano Pietro imball., *negozio* vic. Tre Quartini; *abit.* 5 v. Viotti. 53,69-84,89,230-73
Anzino Carlo, impieg., 37 v. S. Francesco da Paola 700
Anzino Gio. P., impieg. daz., 2 p. S. Carlo . 408
Apostolo e Ghiglieri, 34 v. Lagrange. . . VII,267
Appendino, parrucch., 24 v. Bertola 302
Appendino B., farm. e drogh., 44 v. Po. . 267,650
Appendino Dom., cartonaggi, 42 v. S. Teresa . 239
Appendino Teresa, ved., vinaia, 44 strada R. Parco 338
Appia e C., cartol., 46 v. Garibaldi 241
Appiani Giovanni, 6-22, prof. ragion., 40 v. delle Scuole 631-32-35 62 65
Appiani Pietro, avv., 40 v. delle Scuole 612
Appiani Vinc., avv., 6 v. Consolata 645
Appiano Pietro, colonn., 6 v. Arcivescovado 529
Appiano Umb., avv.-proc., 46 v. Giulio . . 645-24
Appiotti fr. e sor. 47 v. Princ. Amedeo . . 63
Appiotti Camillo, impieg., 47 v. Princ. Amedeo. 703
Appiotti Ferdin., prof., 35 v. dei Mille . . . 574
Appiotti Luisa, insegn., 28 v. Mercanti . *pag.* 38
Appiotti Pier Gius., med.-chir., 35 v. dei Mille . 510
Appiotti-Masserano Caterina, insegn., 35 via dei Mille 386
Aprà Annetta, edic. giorn., p. Castello ang. v. Roma 234
Aprà Eleonora fu Gio. 20 v. S. Agostino . 77
Aprà Gio., agenzia, 41 p. S. Giovanni. . . . 38
Aprà Gio., impieg. (Pinerolo). 52
Aprà Gio., 18 v. Ponte Mosca 14
Aprà Irene, ricam., 43 v. della Rocca . . . 15
Aprà Luigi, vinaio, 49 v. Gio. Somis 38
Aprà Teodoro, strad. Cartmann (Tetti Tarditi) 43
Aprato Maria in Bellis 44 v. Alfieri. . . 8
Aprile coniugi, neg. legna, 22 v. Pio Quinto . 253
Aprile Eug. in Casalegno 14 v. Basilica 45 . 4
Aprile Madd., vinaia, isol. 46 c. Princ. Oddone 238
Aprile Maria in Bonetti 43 v. S. Teresa 78
Aprile Pietro, torn. in legno, 20 v. Pio Quinto 235
Aprile Vincenzo, impieg., 83 c. Princ. Oddone. 136
Aquila (L'). *Istituto internaz. d'informazioni commerc.*, gall. Nazionale 108
Araceo Maria, magazz. alim., 9 v. Melchior Gioia 348
Araldi Emma, maestra (Beata Verg. Campagna) 386-88
Aramengo (*vedi* Balbiano di).
Arata Ang., maggiore, 44 v. Galliari . . . 446
Arata Guido, usciere, 35 v. dei Mille . . . 431
Arbarello Carlo, capitano, 46 v. Mazzini . 443
Arbarello Crist. ved. Cravetto, tratt., 4 v. Genova. 334
Arbarello Luigi avv., pitt., 44 v. Ospedale 94
Arbarello Pietro, 24 p. Vitt. E. I. . 94,
Arbarello-Giamello R., maestra, 45 v. S. Secondo. 388
Arbino Gabriele, vetraio, 20 p. Vitt. Em. I. . 230
Arbino Vitt. e figli, segh., str. S. Maurizio (Ciriè. 251
Arbo'etti Carlo di Isid. 39 v. Verona . . 88
Arboletti, scult. in legno (Borgo Medioevale 244
Arborio (*vedi* Mella).
Arborio di Gattinara march. Alfonso, senatore Tesoriera, 13-16, o Roma . . 388-89, 702
Arborio di Gattinara conte Carlo, 16 corso Vitt. Eman. II 389
Arborio di Gattinara contessa Lidia in Marenco di Moriondo 87 c. Vittorio Eman. II. 47,47,74,73,389
Arborio di Gattinara march. Mercurino Dionigi, 68, 33 v. Legnano. 389
Arborio di Gattinara march. Mercurino Franco 68, 33 v. Legnano 389,724
Arborio-Mella nob. Aless., console, 3 via Cernaia. 387-89, 495, 537
Arborio Mella Sofia in Luda di Cortemiglia 26 v. Maria Vittoria 90
Arcando Arturo, ing., 38 v. Barbaroux . . . 627
Arcari Enrico, 5 strada S. Paolo. 525-26
Arcari Luigi, farm., 84 v. Mad. Cristina. . . 650
Arcivescovado 11-92, 42 v. Arcivescovado 10
Archetto Gaet., 55 v. Massena 338
Arcozzi Masino avv. Fulvio, 5 corso Palestro 693,707-11-24
Ardissone coniugi 10 v. S. Giobbe 73
Arditi Angelo, rappr., 76 v. Venti Settembre 340
Arditi Gloria, telegr., 9 v. S. Secondo . . . 687
Arditi Luigi, inserv., 4 v. Valsalice 565
Arditi Luigi, impieg. post., 6 v. Legnano . . 688
Ardizzoia Angelo, panatt., 52 v. Moncalieri . 360
Ardizzone Carlo, oref., v. Roma, vic. p. Castello 221
Ardizzone F., orefice, 22 p. Castello 221
Ardosavi Enr., segr., palazzo Reale . . . 377
Arduin G. L., cartoline illustr., 10 v. Cavour 214
Arduin-Mussi-Gallarati nob. Fanny, 54 v. Maria Vittoria 467
Arduino A., paste e farine, 1 piazza S. Carlo. . 358

Arduino Antonio, conduc., alb. Fucina . *pag.* 322
Arduino Bern., indor., 24 v. dei Mille . . . 227
Arduino Gio., impieg. daz., barr. di Milano . 440
Arduino Gio., teo. contab., 42 v. Circonvall. 445
Arduino Gius. 7 v. Ciriè 27
Arduino Luigi, materass., 98 c. Reg. Margherita 278
Arduino Maria, tratt., Borg. Campidoglio . . 371
Arduino Maur., fabbro, 37 v. Princ. d'Acaja. 340
Arduino Paolo, vettur., via Andrea Doria e Carlo Alberto. 347
Ardu ino Vinc., impieg., 8 v. Cavour. . . . 704
Ardu ino Vinc., impres., 49 v. Moncalieri . . 257
Ardu coniugi, orol., 2 v. S. Teresa 222
Arena Gius., impieg., 3 v. S. Quintino. . . . 694
Arena Aless., sub-agente d'emigr., 41 v. Roma. 344
Arena Gaet., me l.-chir., 20 v. Roma . . . 379
Arena Gio., insegn., 45 v. S. Donato . . . 587
Arena Luigi, alunno giud., 3 v. S. Agostino. 450
Aresio Alfonsina, insegn., 14 v. Garibaldi. . 578
Aresio Emilia, maestra, 14 v. Garibaldi . . 588
Aresio Giovenale, farmacista (R. Parco) . 513,650
Aresio Margh., tratt., 3 v. S. Agostino. . . 328
Arese Maria e figlia, mercerie, 44 v. dei Mille e 46 v. Milano 202-16-20
Arese Michele, tratt., 36 v. Accad. Albertina. 330
Arese-Orsello Marianna (R. Parco) 513
Arfero Teresa, drogh., 27 v. Napione . . . 267
Arfinetti Gius., impieg. post., 40 c. Valentino. 688
Argan Edvige, maestra (Lucento) 586-88
Argan Giulio, avv.-procur., 9 v. delle Scuole 624-84
Argan Laura Beatrice, maestra (Lucento) . 586-88
Argan Valerio, geom., 40 v. Cernaia 630
Argano Gio. efrat., spurgo pozzi, 968 Pozzo Strada 262
Argano Gius., panatt., 426 str. Circonvallaz. 360-69
Argano Luigi, mag. alim., 46 c. Vercelli. . . 338
Argentero Gio., marmista, 19 v. Catania . . . 255
Argentero Lorenzo 19 v. Catania 24
Argentero Silvestro 20 v. Biella 46
Argenti Ant., marmista, 23 via Rossini . . . 255
Argenti Emiliano, marmista, 34 via della Zecca 255
Argenti Ester, maestra, 34 v. della Zecca . . 388
Argenti Silvio, scultore, 34 v. della Zecca. 38,639
Argenti Stef., marmista, 22 v. Montebello . . 255
Argerio Ant., impieg., 17 v. Arcivescovado . 433
Ariani Giuseppina, maestra, 47 v. Pio Quinto. 547
Ariani Luigia, maestra, 17 via P.o Quinto . 547
Ariano Luigi, pizzi, 34 v. Garibaldi 200
Ariano Stef. e C., panif., 109-11 v. Ormea, 4-53; *deposito* 3-10, 8 v. Andrea Doria . . . 360
Ariaudo Gugl., impieg., 3 v. Duchessa Jolanda. 526
Arici Luigi, impieg. ferr., 31 v. S. Secondo . 692
Arie Stefano, impieg. telegr., 7 v. Venti Sett. . 686
Arietti, drogh., 16 p. Vitt. Eman. I. 267
Arietti coniugi, pizzic., ang. v. Lanzo e c. Principe Oddone 352
Arietti Alfredo, fabbr. astucci, 9 v. Finanze 243
Arietti Carlo, mercerie, 43 p. Vitt. Eman. I. . . 246
Arietti Carlo, lampista, 20 v. Lagrange. . . . 300
Arietti Gio., pastice., 4 v. Andrea Doria . 345-60
Arietti Gius., insegn., 48 v. Vanchiglia. . 383-87
Arietti Pietro, to n. in metalli, 1 v. Argentero 245-84
Arimondi Camillo, ing., 45 v. Alfieri. . . 452
Ariodante Franc. neg. legna e carboni, 18 strada Regio Parco 58, 250 53
Ariotti Alfredo, avv., 41 v. Napione . . . 453
Ariotti Angelo, medico, 65 via Venti Settembre. 465-66, 531-32,640
Arisi Ermenegildo, farm., 10 57, ang. v. Barbaroux e Venti Settembre 650
Arisi Italo, ing., R. ispett. capo, 4 via S. Anselmo 693
Arisio coniugi, 7 v. S. Donato . . *pag.* 29
Arisio Emilio, drogh., 7 v. S. Donato 29,267
Arisio Gius., teol., cappellano Osp. Umberto I. 464
Arizio Aless., insegn., 49 v. Moncalieri . . 601
Arizio Ang., chirurgo-dentista, 5 v. Porta Palatina 480,649
Arizio Luigi, chir.-dentista, 3 v. Garibaldi. . 649
Arizzoli Giulio, impieg., 11 v. S. Franc. da Paola. 435
Arleri Giac. ved. Stella 36 v. Mad. Cristina 45, 85
Arlorio Augusto, maggiore, 44 v. Cavour . 443
Arlorio e Perroncito, liquor., 34 v. Roma . 333
Ariotta Antonio, cons. ferr. Med. (Napoli) . 689
Ariotti Ugo, impieg. catast., 11 v. della Zecca. 427
Arman Ettore, prof., 35 v. Princ. Tommaso 570
Armand Aless. ved. Manara, levatr., 77 p. Nizza . 633
Armand Ernesto, impieg. post., 28 v. Belvedere. 688
Armanda Andrea, tratt., 5 v. Barbaroux . 326-29
Armandi Andrea, panatt., 162 barr. di S. Paolo. 369
Armanda Lorenzo, sac. 39 v. Ciriè . . . 27
Armandi Amedea, levat., 1 p. Carlo Eman. II . 653
Armandi Cater., insegn. Asilo R. Parco . . . 343
Armandi G., liquor., rimp. al 16 p. Castello . 334
Armandi Giovanni Innocenzo, avv., 2 via Cernaia. 664-62-65-66-84,723-26
Armandis Giacinto, isp. deman., 8 p. Carlo Felice, 435
Armandis Luigi, medico al Policlinico Gen. . 470
Armando Costanza, sarta, 5 v. S. Tommaso . 202
Armando Franc., drogh., 24 v. Gioberti . . . 267
Armando G. o., liquor., 22 v. S. Teresa. . . 334
Armando Spirito, controll. Officina Carte-Valori 439
Armando Vinc., 3 v. Maria Vittoria. 550
Armanelli Giacomo, prof., 4 v. Gioberti . . 575
Armano Ant., 1 v. Donati 503
Armano Biagio, mg. ferrovie, 1 v. Donati. . 694
Armenise P. e C., rappr., 2 v. Arcivescovado . 340
Armez Robert, cancelliere, 11 v. Vitt. Amedeo II 387
Armissoglio Camillo, ragioniere 11 via Garibaldi 49, 634
Armissoglio Franc., avvocato, 11 via delle Scuole 524, 604-15, 740-27
Armissoglio Luigi, ing., prof., 3 corso Duca di Genova 577, 610
Arnaldi, corriere, 1 p. Paleocapa 345
Arnaldi Carlo, 7-51, geometra e rappr., 71 via Venti Settembre. 305, 630
Arnaldi conte Franc., 43 v. Roma . . . 389, 483
Arnaldi nob. Gio. Batt., 66 c. Vitt. Em. II . . 389
Arnaldi Gio. Batt., proc., 9 v. delle Scuole . 624
Arnaldi Luigia ved. Ceva di Nuceto 14 via Rossini 48, 70
Arnaldi Virg. in Miretti 14 v. Rossini . 70
Arnaldi di Balme nob. Carlo, 49 v. Galliari. . 389
Arnaldi di Balme nob. Gius. Ferd., 49 v. Galliari 389
Arnaldi di Balme nob. Leonardo, 49 v. Galliari . 389
Arnaldi di Casanova cont. Maria, 43 v. Roma. 480
Arnaud coniugi, neg. scatole, 146 c. Regina Margherita 239
Arnaud Eman., istit., 4 v. delle Scuole . . . 578
Arnaud Eugenio, calzol., 44 v. S. Teresa . . 273
Arnaud Eugenia in Montegrandi (Cuneo) 75, 89
Arnaud Giacomo, avv., pretore. 2 v. Carmine. 451
Arnaud Luigi, dott., 14 v. Ettore Sonnaz . . . 640
Arnaud Vitt., prof., 20 v. Princ. Tommaso 574-77-83
Arnaud di San Salvatore conte Alberto, 2 v. Po. 389
Arnaud e Colombo, seterie, 18 v. Roma . . . 499
Arnaudi, modista, 2 v. Giovanni Berchet . . 203
Arnaudi Gioach., avv., 33 v. S. Quintino. 645
Arnaudi L., parrucch., 2 v. Giov. Berchet . . 302
Arnaudo eredi, fabbr. feretri, 39 v. Roma. . . 325
Arnaudon G. G., conceria, 11 v. Bogino . . . 270
Arneodo Giac. libr. e tip., 5 v. Torquato Tasso; *abitaz.* 3 v. Milano 27,56,59,233 36-41

Arneri Rosalia, pittrice, 95 v Mad. Cristina *pag* 635
Arneri Vitt., pittore, 95 v Madama Cristina . 635
Arnese Franc. 2 v. Magellano 46
Arneudo Carlo, pizzic., 8 v. Porta Palatina. . . 352
Arneudo Chiaffredo, pizzic., 40 v. Ponte Mosca 352
Arneudo Eug., neg. mobili, 4 v. Consolata . 244-47
Arneudo Gius. Isidoro, ☎, revisore-tipografo 82 c. Vitt. Eman. II. 524-35-36,604
Arneudo M., edic. giorn., c. Vitt. Eman. II ang. c. Re Umberto 255
Arneudo Magno, imballatore, 43 v. Stampatori . 230
Arneudo Marcellino, ☎, 82 corso Vittorio Emanuele II 491-96, 536-40, 665
Arnò Carlo, ☎, avv.-proc., 2 v S. Anselmo 559,645-21
Arnò Giacomo, capo-tecn., 49 v. Ponte Mosca . 443
Arnò Michele, disegn., 49 v. Ponte Mosca . . 443
Arnò Valentino, 🔧, ing., prof., 24 v. San Anselmo 34, 78, 81, 563
Arnò-Sineo Maria Paola, 24 v. S. Anselmo . 584
Arnold Gius., tabaccaio, 82 c. Vitt. Eman. II . 488
Arnoldi Cater., magazz. alim., 45 v. Garibaldi 348
Arnoletto Enr., cond. alb. Gran Mogol 320-22-24-25
Arnolfo Isabella ved. Bobi 50 v Saccarelli. 70
Arnone Maria, sarta, 42 v. S. Massimo . . 202
Arnosio Gio., avv. 33 v. S. Quintino 47,645
Arnosio Maria fu Eman. 46 p. Castello . . 24
Arnstaedt G. W. (Dresda) 705
Arò Marietta nata Capello, 2 v. Manzoni . 484
Arona Giacomo, calzol., 3 v. S. Chiara . . . 273
Arozza Ettore, avv., 6 via S. Tommaso . . . 645
Arpino Adolfo 4 v. Silvio Pellico 81
Arpino T. ved., drogh., 4 v. Bertola 267
Arpino ed Oytana, lanerie, 44 v. Quattro Marzo 208
Arri Maddalena, pizzic., 41 v. Bertola. . . . 352
Arrigo Felice, avv., 2 p. Carlo Felice . . 667-76
Arrigo Filippo, ☎, 2 piazza Carlo Felice 492,669
Arrigo G., ☎, maestro mus., 29 v. Barolo 604-06-44
Arrigone Carlo, ing. ferr., 53 v. S. Massimo . 691
Arrigotti-Gardini Zarina, 55 v. S. Massimo. . 467
Arrò Alessandro, prof. R. Liceo Cavour, 35 via S. Chiara 574-97
Arrò-Ramello Rosalde, 46 v. Amedeo Avogadro 491
Arrobio Edoardo, parrucch., 34 v. Vanchiglia . 302
Arrobio L., levatr., 34 v. Vanchiglia . . . 653
Arrobio Luigi, neg. vino, 5 v. Orfane . . . 337-38
Arroni Alfredo, libr. 19 c. Valentino. 263
Arscone coniugi 12 v. Marco Polo . . . 47
Artale Amab., disegn., 23 c. R. Margherita 443 638
Artale Battista, condue., alb. del Sole 321
Artale Matteo, tipogr., 8 v. Ospedale 236
Artale Pietro, ☎, avv., 41 v. Garibaldi . . . 645
Artero A., tintoria, 44 v Vanchiglia . . . 217
Artero Giuseppe 78-80 v. Nizza 54
Artero Remigio, pizzic., 3 v. Mercanti . . . 352
Artois Felice, caffett. e liquor., 132 c. Reg. Margherita e 9 p. Emanuele Filiberto. 332-34
Artois Gemma, insegn., 47 p. Vitt. Em I. 586-88
Artom Aless., ☎, ing., 3 v. Venti Sett. 555 68,627
Artom Aug., ☎, dott. ing. 24 v. Bagetti 59, 503-06-66,627
Artom Emanuele, impieg. post., 41 v. Saluzzo . 686
Artom Giacomo, medico, 6 v Gorlo 472,526, 640
Artom-Levi Giuseppina, 34 v. Saluzzo . . . 581
Artom e Fassio, studio ingegneria, 43 c. Oporto 307
Artuffo Gio. Batt., sacerdote, ☎, 26-28 v. San Domenico. 407, 460, 509
Artuffo Michele, parrucch., 8 v. Bellezia . . . 302
Artusio Bartolomeo, avv.-proc., 20 v. Juvara . 624
Artusio Cater., panatt., 22 v. Baretti 360
Artusio Gio. 32 v. Circonvallazione . . . 92
Artusio Secondo, neg. vino, 434 borg Ostarietta 372
Arullani Amedeo, prof., 23 v. Massena 669
Arullani Carlo, med. chir., 43 v. Roma . . *pag* 630
Arullani Pier. Franc., dott., 23 v. Massena 463-71 630
Arvillard (*vedi* Millet d').
Arvonio Vinc., impieg. ferr., 34 v. Massena . 630
Arzani Domen., [74], rappr., 44 *bis* v. S. Quintino. 36 630
Arzeni Pietro, avv.-proc., 174-76 c. R. Margherita 61
Ascari Gius., geom. catast., 41 v. della Zecca
Ascheri G., rivend. giornali, gall. Umberto I.
Aschero Filib., materass., 3 v. Franco Bonelli
Aschieri Carolina, telegr., 49 v. Valperga Caluso
Aschieri Franc., fornaio, 44 v. Princ. Amedeo
Aschieri Gius., stereotip., 44 v. Genova 237
Aschieri Ildebrando, avv. (Roma) . . . . .
Aschieri Livio, impieg. R. Ergastolo, 127 v. Orme
Aschieri Tomm., ingegn., 45 v. Consolata .
Ascoli Carlo, medico, 30 c. Raffaello . . . .
Ascoli Moise prof. (Roma) 25
Aseglio M. e C., formaggi, 440 barr. di Nizza 368-
Asilo infantile barriera di Nizza . . . .
Asilo infantile della Crocetta 52 c. Vinzaglio 84
Asilo infantile di Biella 13
Asilo infantile di Poirino 4, 6,
Asilo inf. Gazzelli Rignon isol. 280 via Colombo 28
Asiloinfant. Maria Laetitia 48 v. Moncalieri 51
Asilo inf. Maria Teresa 8 v. Alessandria 8, 49
Asilo inf. Reynero 47 c. Reg. Margherita. 67
Asilo inf. succurs. Princ. Napoli 8 v. Alessandria 8, 49
Asilo Inf. Valperga di Masino, 20 v. Alfieri . 609
Asilo Notturno Umberto I 123 v. Ormea . . 56
Asinari (*vedi* Cisa).
Asinari frat. 2 v. Caccia 20
Asinari Bern., neg. pellami, 4 v. Bertola . . . 274
Asinari Irene in Morozzo 22 e 22 *bis* corso Vittorio Eman. II 91
Asinari Margh., maestra, 7 p. Solferino. . 609 11-42
Asinari Vittoria, fioraia, 78 c. Vitt. Em. II. . . 252
Asinari-Bonis Annetta, maestra, 38 v. Bogino. 588
Asinari di S. Marzano Alessandro, ✦, senat., primo segr. Gran Magistero, stradale di Stupinigi 380-81
Asinari di S. Marzano conte Britannio, 24 via Assietta. 589
Asinari di S. Marzano conte Carlo, 17 corso Duca di Genova. 589
Asinari di S. Marzano march. teol. Luigi 9 v. Arcivescovado 9, 40 589
Asinari-Rossillon march. di Bernezzo 589
Asinari Verasis di Castiglione cont. Clem. (eredi) 37 v. S. Franc. da Paola 75
Assale Gio., fotografo, 96 c. Vitt. Eman. II 238,668-87
Assalini Arrigo 3 v. Princ. Tommaso . 64-64
Assalini G. e C., succ. Prato, sartoria teatrale, 3 v. Principe Tommaso 205
Assamoneo, calzol., 46 v. Ormea 275
Assandria coniugi 18 p. Eman. Filiberto. 91
Assandria Augusto, avv., 9 v. Ospedale . . 673
Assandria Giuseppe, ☎, dott., 18 p. Em. Filiberto 94, 552
Assandria Marco, medico, 18 p. Eman. Filib. 469, 65
Assandria Vitt., ing. (Savigliano) 729
Assauto Camillo (Ditta, di Alberto Assauto), 2-64, fabbr. ferramenta, 52 via Moncalieri 283-84-85
Assauto Chiaffredo, ristor., 66 c. Casale . . .
Assauto Luigi, geom. perito, 9 p. Carlo Em. II
Assetto frat., 11 05, fabbr. tessuti, 26 v. Alfieri
Assetto Angelo, ☎, 26 c. Oporto 675

Assicuraz. Generali a La Venezia, 8-18 2 v. Barbaroux . . . *pag.* 48, 54, 62, 76
Assoc. Dame Carità Parrocchia S. Carlo . 87
Assoc. Gen. Operai 1-38 42 c. Siccardi 84
Assoc. Mutua Assic. « La Popolare » di Milano 62
Assoc. Utenti Caldaie a Vapore del Piemonte 13-04, 47 v. Carlo Alberto. 729
Astesan Domenica, sarta, 7 v. Saluzzo 202
Astesan Domenico maglierie e mercerie, acc. alla Chiesa del Corpus Domini 40,48 244
Astesiano frat. fu Gius. pellami, 9 via S. Pietro in Vincoli 45,72,75,274
Astesiano Andrea avv. 43 v. Garibaldi 88,645
Astesiano Bened. nata Barberis, 4 v. del Carmine 481
Astesiano Luigi, pizzic., 21 v. Mad. Cristina. . 352
Astesiano G. B., 26 v. Gioberti 728
Astesiano Gius., 46 v. S. Secondo 727
Astesiano Nicola, neg. porcellana, 46 v. S. Secondo. 231
Astesiano, Macchioli e C., laterizi e quadrelli per pavimenti, 16 v. S. Secondo . . . 257
Astesana Cesarina 44 v. Assarotti 41,494,537
Astesana Giuseppina 44 v. Assarotti . . . 44
Astesano Luigi, avv., 51 v. Ospedale 620
Astigiano Cesarina, vinaia, 45 v. Napione . . 338
Astolfi-Bambury Guglielmina, maestra, 10 corso S. Martino 588
Astore Giovanni, usciere, pal. Carignano. . . 545
Astore e Graglia, neg. stufe, 27 via Maria Vittoria. 259-79,300
Astori Luigi, avv. (Castelletto Scazzoso) . . . 740
Astori Teresa, levatrice, 49 v. Pastrengo . . 653
Astrua A., selciatore, 3 c. Reg. Margherita . . 257
Astrua Gius. fu Gio. Batt. selciatore, 24 v. Parma 59, 257
Astrua Vinc., oroiogiaio, 4 v. Pietro Micca . . . 222
Astrua Vinc., calzol., 1 c. Beccaria 274
Astuti Celestina, insegn., 32 v. Roma . . . 328-88
Astuti G. B., incisore, rimp. al 22 p. Castello . 244
Astuti Pietro, 12-76, ragioniere, 24 via San Tommaso 634-32-33
Astulfi Franc., capo-tecn., 4 v. Corte d'Appello. 443
Atheta Michele Gius. 20 v. Ilarione Petitti 42,515
Atlasio Felice, usciere, 68 c. Vercelli . . . 439
Au bon goût des Dames, mode e novità, 49 v. Venti Settembre 201
Aubert Em., prod. chim., *neg.*: 10-13, 21 via Monte Pietà; *fabbr.* 8-53, stradale di Francia 261-63-64-66
Aubert Enrichetta, maestra, 6 v. Monte Pietà . 588
Aubert Eugenia 21 v. Monte di Pietà 38,87
Aubert Luigi, ☎, 21 via del Monte di Pietà 38,87, 507, 727
Aubert Stefano, ☎, ispettore scuola Garnier, 22 v. Alfieri 596
Aubert-Calligaris Ernesta, ipettr. Casa Benefica 507
Auberti Pietro, ☎, avv. 30 v. S. Massimo . 74
Auchentaller Luigi e figlia 7 v. Assarotti 41,42
Audagna frat. e sor. fu Gio. 28 v. Massena 48
Audagna Margh., mercerie, 30 v. Gioberti. . 246
Audagna Ottavio, litogr., 3 c. Raffaello . . . 540
Audagna Teresa, stiratrice, 37 v. S. Secondo 213
Audagnotti frat. e sor. fu Gio 145 v. Nizza 54
Audagnotti Bern., neg. vino, 2 v. Foscolo. . 338
Audano coniugi, cartol., 38 v. Gioberti . . . 241
Audasso Lucia ved., drapperie, 3 v Goffr. Mameli 207
Audenino Dom., prob viro, 37 c. Oporto. . . 525
Audenino Edoardo, dott. assist., 22 v. Giulio . 566
Audenino Franc., impieg., 15 v. Saluzzo . . 558
Audenino Lucia, macell., 4 v. Cernaia . . . 363
Audenino Margh., maestra, 16 v. Cernaia. . . 588
Audenino Marg. Maria, maestra, 39 v. Bertola *pag.* 588
Audero A., fabbr. busti, 42 v. Giulio 204
Audero Bern., consigl. Asilo Mad. del Pilone . 544
Audero Gius., mag. alim., 5 v. Orbassano. 348
Audiberti Aless., impieg., 7 c. Valentino . . 432,634
Audifredi Adriano, ☎, 28 c. Oporto 508-36,721-22
Audifredi Ferdin. (eredi) 33 v. Barbaroux 42
Audifredi Gius., (Ditta), fabbr. acque gassose, 55 c. S. Maurizio 336
Audifredi Vinc. fu Gius. 24 v. Vagnone . . 85
Audino Clot. in Borri 3 v. Bastion Verde 43,44
Audino Emilio, telegr., 88 c. Reg. Margherita 686
Audino Enrico, rag., deleg. P. S. 422
Audino Gio., 9 v. Plana 514
Audino Innoc., G., birraria, 422 c. Vitt. Em. II. 338-66
Audino T., sarto, 28 v. Bertola 205
Audino Teresa in Canavesio 45 c. Brescia . . 49
Audisio eredi fu Ang. 47 v. Orfane. . 55, 76
Audisio A. e Lobbe A., sartoria, 6 v. S. Tommaso 202
Audisio A., barriera di Piacenza 749
Audisio Andrea, magazz. alim., 43 v. S. Secondo 348
Audisio Ant. fu Gius. 18E c. Vitt. Eman. II oltre Po 90
Audisio Antonio, pizzic., 27 v. S. Anselmo . . 352
Audisio Bartol., parrucch., 48 v. Bellezia . . 302
Audisio Claudio, macellaio, 4 v. Campana . . 363
Audisio Domen., pizzicagn., 3 v. Bertola . . 352
Audisio E. macell., 2 p. Mad. Cristina . . . 363
Audisio Emilia, modista, 29 v. S. Franc. da Paola 203
Audisio Evaristo, telegraf., 1 v del Carmine . . 686
Audisio Felicita, commest., 62 barr. Milano. 367
Audisio Franc., negoziante, 10 v. Bava. 253,338-52
Audisio G., sarto, 35 v. Bogino 205
Audisio G. A., pizzicagn., 31 v. Nizza. . . . 352
Audisio Giac., negoz. carta, 36 v. S. Massimo . 240
Audisio Giacomo, mag. alim., 83 barr. Casale 366-70
Audisio Gio., mag. alim., 54 v. dei Fiori. . 338-48
Audisio Giulio cappellaio, 8 v. Bogino . . 225
Audisio Gius., ☎, maggiore, 42 p. Giulio. . . 672
Audisio Gius., mag. alim., 48 v. dei Fiori. 348
Audisio Lorenzo, mag. alim., 26 v. Princ. Amedeo 348
Audisio Luigi, tratt., 60 v. S. Donato . . . 334
Audisio Maria, pizzic., 2 v. Franco Bonelli. . . 352
Audisio Matteo, calzol., 32 v. Saluzzo . . . 274
Audisio Pietro, profumiere, 22 v. Mazzini 266,302
Audisio Pietro, pizzic., 28 c. Vitt. Em. II . . . 352
Audisio Teresa, tratt., 5 v. Moncalieri . . . 329
Audisio Vittoria, tratt., 82 barr. di Piacenza 370
Audo Vinc., materass., 32 v. S. Secondo . . . 278
Audoli Luigi, 9 63, ing., 26 v. Alfieri . . . 627
Audoli e Bertola, 9-63, ingegn. idraulici, 26 via Alfieri 280 307
Audrito F., drogh., 47 c. Valdocco 267
Audrito Franc., panatt., 48 v. S. Franc. Paola 360
Augero Camillo negoz., 45 via Pietro Micca 44, 209-10-54-64, 342
Augier Gio., ing., 6 c. Grugliasco. . 610-38,719
Aureggi Gius., ☎, colonn., 39 v. Roma . . . 446
Aurelia Cesare, mediatore, 25 v. Cottolengo . 308
Austa Gio., vice-assist. R. Ospizio Carità . . . 478
Autino Aurelia, vinaia, 48 *bis* v. Priocca . . 338
Autino Carlo, verific. daz., 14 v. della Consolata 409
Autino Domen. falegname 32 via Moncalieri 30, 54, 251
Autino Gio., ☎, 52 stradale di Francia . . . 36
Autino Gius., 32 v. Moncalieri 514
Autino Maria Teresa fu Ant. 9 v. Alessandria 8
Auxilia G. B., 10 96, neg. metalli, 44 via Venti Settembre 260-83, 596
Avagnina G. B., inserviente, 44 v. Nizza . . 434
Avagnina Gio., maestro musica, 44 v. dei Mille . 612
Avalle Diego, impieg., 42 v. Vanchiglia . . . 463

Avalle Ernestina, cartol., ang. v. Mad. Cristina e c. Valentino .*pag.* 234-39-40-41-43
Avalle G., fotogr., 4 v. Basilica 238
Avalle Giovanna, fiori artificiali, 50 v. Mazzini 233
Avalle Gerol., impieg., 25 v. della Zecca . .534
Avalle Gius., fabbr. carrozze, 50 v. Mazzini . 249
Avalle Luigi, ✉, maestro di musica, 52 via Principe Amedeo 642-43
Avalle Luigi, impieg., 37 v. Mad. Cristina. . 703
Avandero fratelli, 12-11, spedizion., 14-46 via Arsenale 313-19-20-21-22-23-24-25
Avandino Aless., prof., 73 c. Vitt. Em. II . . .575
Avanza B., calzol., barr. di S. Paolo 366
Avanzato-Amoso Marta, maestra, 2 v. Davide Bertolotti. 588
Avanzi Cesare, inserv., 42 v S. Teresa. . . .435
Avataneo Ant., neg. legna, 1 v. Alberto Nota .253
Avataneo Bart., sacerd., 40 v. S. Chiara 465
Avataneo Gabriele, macell., acc. al 5 v. Rocca 363
Avataneo Gio., calzol., 3 v. Moncalieri. . . .274
Avataneo Maria, tratt., v. Donizetti ang. via Madama Cristina 334
Avataneo Maurizio, maestro, 10 via al Ponte Mosca 494, 528-87
Avataneo Mich., conduc., 21 v. S. Tommaso .321
Avataneo Pietro, fornaio, 7 p. Em. Filiberto .360
Avellone Gio. Batt., ✻, sost. procur., 5 via Garibaldi 449
Avenati Albino, avv., not., 44 v Garibaldi . 615-26
Avenati Pietro 22 v. S. Donato 73
Avenati-Bassi Felice, 3 c. S. Martino 724
Avenati-Bassi G.B., ing. ferr., 104 c. Vitt. Em. II 463,692
Averoldi-Cavalchini cont. Maria 20 via della Rocca. 69
Avetta Adolfo, dott., 19 c. Vitt. Eman. II. . .536
Avetta Ant., calzol., 51 v. Venti Settembre . .274
Avetta-Ravizza Nicolina, maestra, 49 c. Vittorio Emanuele II. 588
Avezzano G. e P., frat., neg. formaggi, olii, ecc., 205 barr. Nizza 356-68
Avico Rosa ved. Bianchi 47 v. S. Dalmazzo . 72
Avidano Gio., inserv., 18 v. S. Anselmo. . .569
Avigdor Enrico, impieg., 24 v. Montebello 693-94
Avigdor G. e figli neg. tappeti, 3 v. Maria Vittoria 200
Avigdor Gius., geom., 46 v. Venti Settembre . 407
Avogadro della Motta conte Emiliano, 3 piazza Carlo Felice. . . . . V.I, 389
Avogadro di Casanova contessa Cristina nata Balbo Bertone di Sambuy, 5-17, 47 c. Duca di Genova 389
Avogadro di Casanova nob. Alessio, Enrichetta, Maria ed Emanuele fu Carlo, 26 via Maria Vittoria. 389
Avogadro di Cerrione e Netro nob. Alessandro, 48 v. Ospedale 389, 675
Avogadro di Collobiano Arborio nob. Luigi, 15 v. Alfieri 389,432
Avogadro di Collobiano cont. Bianca, nata Dalla Valle, 10 p. S. Carlo 481
Avogadro di Collobiano conte Ferdin. 40 p. S. Carlo 72, 384-89, 740
Avogadro di Collobiano nob. Vittorio 4 p. Paleocapa 22, 57, 87, 389
Avogadro di Quaregna nob. Felice, ✉, consigl. Corte d'App., 9 v. delle Scuole 388-89-448
Avogadro di Quaregna conte Filippo, 9 via delle Scuole 389
Avogadro di Valdengo conte Luigi, 18 via Bogino 389
Avogadro di Valdengo conte Vitt. Amedeo, 18 v. Bogino 389
Avogadro di Vigliano nob. Carlo Alberto, 17 via Madama Cristina . . . . . *pag.* 80
Avogadro di Vigliano nob. Edoardo, 17 via Madama Cristina 80
Avogadro di Vigliano nob. Ferdin., 22 *bis* via Silvio Pellico 80
Avogadro-Arborio Biamino nob. Francesco, 46 p. Carlo Felice 80
Avogadro-Arborio Biamino nobile Luigi, 16 p. S. Carlo. 80
Avondo, mag. alim., 24 c. Cairoli. 78
Avondo Edoardo (eredi) 1 v. Des Ambro . . 81
Avondo G., mercerie, 1 v. Duch. Jolanda . . 16
Avondo Ruffini Ada 22 v. Princ. Amedeo . . 69
Avondo Vittorio, 🖌, pittore, 2 via Nizza 53, 420-30, 543-52 14
Avvico Gius., macell., 27 v. Cernaia 75
Avviena Gio, farm., ang. v. S. Teresa e Genova . 70
Axerio Pietro 33 v. S. Quintino 75
Aymar Carlo, rappres., 40 p. Statuto . . 341, 7
Aymar Maria, maestra pianof., 20 v. Juvara . 407
Aymasso Emilio, rappr., 9 v. Mercanti . . . 10
Aymasso Ernesto e C. rappres., 93 *bis* v. Mad. Cristina . . . 45, 499, 226-45-85
Aymasso Giacinto, impieg., 3 v. Massena . . 44
Ayme-Marjani Polissena, maestra pianof. 48 via Juvara 42
Aymerito Clem. avv. 3 v. Nizza 50, 54, 77 . . 64
Aymetti-Ceratto, sarta, 85 v. Venti Settembre. 202
Aymin Ottavio, ✉, geom., 3 borgo Vanchiglietta 720
Aymo Celestino, impieg. post., 43 v. Mazzini . 68
Aymo Clotilde, 22 v. Pietro Micca 306
Aymo Pietro, impieg., 45 v Valperga Caluso . 434
Aymone Francesca in Pich 443 v. Madama Cristina. 75
Aymone Virginia maestra, Ist. Duch. Isabella . 446
Aymonetti Marina, drogh., 7 v. Duch. Iolanda. 207
Aymonino Aless., 🚲 caoutchouc, *uff.* 7-50, 4 v. Roma; *abitaz.*: 4-46, 39 c. Princ. Oddone 210-20-39-63, 273-77-78-82-86-88-98, 484-95, 500-04-10-53, 599, 673-76-82-96, 705-08-09-40-16-19-27
Ayres Clotilde, levatr., 11 p. S. Giovanni . . .633
Axerio Paolo, ingegn., 9 v. dei Mille 627
Azario Giulio, alberg. e barr., 10-10, 22 via Pietro Micca 326-36
Azario Mario, medico-assist. 35 v. Beaumont 464-75-76
Azario P., neg. vino, 53 v. S. Donato 488
Azimonti Gius. 8-63, conc. pelli, 88 v. San Donato 67, 73, 270-73
Azzario Pietro fu Giuliano 7 v. Assietta 11, 76
Azzola Gio., maestro musica, 2*bis* c. Pateslro 303
Azzone coniugi, vinai, 18 v. Carlo Alberto . . 320

B

Babando Bald., impieg., 17 v. Arcivescovado *pag.* 44
Baccelli Alfredo, avv., dott., sotto-segr. di Stato (Roma) 683
Bacchelli Anselmo, orefice, 44 *bis* v. Garibaldi 221
Bacchi A. e C., arredi sacri, 25 v. Maria Vitt. 215-20
Bacchialoni Adolfo, ✉, avv., 16 v. Vanchiglia 448
Bacchini Giacomo, impieg., 49 c. Oporto . . 487
Bacci Ces., pittore e fabbr. insegne, 31 via Berthollet 227, 635-38
Bacci Gius., neg. legna, 1 v. Cibrario. . . . 253
Bacci Raffaello, impieg., 4 v. Carlo Alberto . 42
Bacci Galuppi Raff., macell., 17 v. Bogino . . 360
Bacci e Domenino, pellett., 34 v. Accad. Albertina 272
Bacciarini A., maestra pianof., 23 c. S. Maurizio 612
Baccon Ernesto ed Aug. di Luigi 4 via Passalacqua. 49

Bac... Maria, 3 64, profum. 3 p. Carlo Felice . . . . . *pag.* 266
Bac... Ricc. 3 p. Carlo Felice 30, 56
Bac... frat., neg. abiti, 55 v. Po 207
Bac... Donato, ragioniere, 6 v. S. Francesco da Paola 324-38-53-98
Bac... Elda, insegn., 3 v. Pio Quinto 602
Bac... Emilio, impieg. daz., barr. di Piacenza. 440
Bac... Eugenio, tappezz., 7 v. Mazzini. . .229-47
Bac... Fel., ✉, rabbino, 45 v. Lagrange . 462,517
Bac... G. A. (ved. di), neg., 20 v. Princ. Amedeo 246-48
Bac... Gius., bidello, 3 v. Pio Quinto . . . 517
Bac... Gius., gross. drapp., 17 c. Oporto . . .207
Bac... Israele, orefice, 5 v. Roma 221
Bac... Marco 99 v. Nizza 54
Bac... Maria, drogh., 17 v. S. Giulia . . . 267
Bac... Riccardo, prof., rag., 2 v. S. Croce. 568-98-99
Bac... Romolo, rag., 6 v. S. Franc. da Paola. .634
Bac... S., negoz. abili, 1 v. Milano 207
Bac... Sansone, impieg. post., 45 v. Lagrange 685
Bachi e Treves, neg. mobili, 14 v. Carlo Alberto. 245-47
Bagalupo Gio., avv.-proc., 40 v. Pietro Micca 615-24
Bagnelli Bernardo, ✉, 14-05, avv.-proc., 12 c. Vinzaglio 479, 615-21-79, 707
Bagliano Enr., 🖌, cons. comun., 42 c. Vittorio Eman. II 399, 720
Bagliano Franc., avv. proc., 42 v. Porta Palatina 615-24
Bagliano Maria, cartol., 2 v. del Carmine. . . .241
Bagliano, Sazia e C. 6-67, fabbr. passamanterie, 6 v. Gaudenzio Ferrari 499, 201-15
Bagliella Ferruccio, alunn. giud., 16 v. S. Domenico 452
Bagliengo Giacinto, medico, ang. via Roma e Caccia Reale 640
Bagliengo Pietro, impieg. post., 60 v. Gioberti 686
Baglini-Confalonieri Alberto, avv., 86 c. Vittorio Emanuele II 501-96, 645
Baglini-Confalonieri Alfonso, 🖌, senat., cons. comun., 86 c. Vitt. Eman. II; *abitaz.* 8 c. Re Umb. 384-99, 402-03-23-24-27-34-65-98, 500-01-05-20-21-27-28-96-99, 600-45-83
Baglini-Confalonieri de La Forest Bianca, 8 c. Re Umberto. 584
Baglini Ern., tabacc., 223 barr. Nizza (Tetti Frè) 370, 438
Bagliano Cosma, avv. 7-9 p. Statuto . . . 82
Bagliolio Luisa, tratt. (Ponte Trombetta) . . .374
Bagliolio Teresa, panatt., 8 v. Morosini. . . 360
Bagnoni Urbano, pitt., 38*bis* v. Vanchiglia . 635-38
Bagnoli Alb., 1-80, rappr., 47 c. Re Umberto 260-79-80, 282-83-84-85-86-87-88-89-90-91-93-94, 300-02-44
Bagnoli Enr., avv.-pr., 4 c. Valdocco 503, 615-24-84, 713-45
Bagni Luigi, impieg ferr., 65 v. Gioberti. . .692
Bagni Vittorio, prof., ing., 4 p. Saluzzo 554-66, 627-34
Bagnini Clem., capo-tecn., 77 c. Princ. Oddone. 442
Bagnio coniugi 35 v. Bidone 46
Bagnio Carlo ✉, ispett. tel., 17 v. Bidone . .689
Bagnio Luigi, spedizioniere, 35 v. Bidone . .343
Bagnarini Gius., avv., 46 v. Garibaldi . . . 615
Bagnani Pietro, parrucch., 22 v. S. Teresa . .302
Bagnione, neg. vino, 45 c. Oporto . . . 337, 706
Bagnione e Brajotto, 12-78, tipogr., 3 via Ormea 236, 659
Bagnione Gius., disegn., 38 v. Roma. . . .638-39
Bagnione Umberto, medico-chirurgo, 24 via Genova 470-71-97, 507, 640-49
Bagnioni Andr., 8-06, albergat, 34 v. Roma 326-27
Bagnioni D. e C., rappr., 45 v. Pietro Micca. .254
Bagnioni Luigi, medico, 34 v. Roma. 640
Bagnino e Borgialli, telerie, 26 v. Alfieri 209
Bagnasacco Emilia, neg. vino, 4 barr. di Milano. 371
Bagnasacco Luigi, tratt., 5 barr. S. Paolo . *pag.* 371
Bagnaschi Carlo A., proc., 32 v. Saluzzo . . 529, 624
Bagnasco (Vedi Coardi di).
Bagnasco Ant. fu Dom. 4*bis* v. Allioni . . 8
Bagnasco Maria, vinaia, 42 v. Villa Regina . . 339
Bagnera Gius., drogh., 2 v. Arcivescovado. . 267
Bagni Borgo Nuovo, 29 v. Accad. Albertina. 305
Bagni Cavour, 22 via Lagrange 305
Bagni dell'Annunziata, 54 v. Po 305
Bagni della Provvidenza, 32, 7 v. Venti Sett. 305
Bagni della Zecca, 39 v. della Zecca 305
Bagni popolari a doccia, ang. v. Quattro Marzo e Conte Verde, 75 v. Nizza e Ponte Mosca 305
Bagni popolari sul Po, c. Dante (Ponte Isabella). 305
Bagni S. Carlo, 22 v. Roma 305
Bagni S. Dalmazzo, 26 v. Garibaldi 305
Bagni S. Giuseppe, 27 v. Genova. 305
Bagni S. Martino, 8 c. S. Martino 305
Bagni S. Salvario, ang. v. Galliari e Saluzzo 305
Bagni S. Simone, 14 *bis* v. Garibaldi . . . 305
Baiardini P., neg. olii, agrumi, 1 v. Alfieri e 43 v. Garibaldi 347-56-57
Baiardo Lorenzo, barbiere, 9 v. Andrea Doria. 302
Baietta Luigi, impieg. dazio, barr. di Milano . 440
Baietto, conduc., alb. Gran Mogol 320
Baietto A., ved., tratt., ang. v. Vanchiglia e S. Giulia 327-39
Baietto Batt., macell., 3 v. S. Massimo. . . .363
Baietto Dom., neg. legna, 45 c. Oporto . . .253
Baili Luigi, leg. e cartol., 43 v. Barbaroux. 240-44
Baima Annetta, mag. alim., 7 v. Duch. Iolanda. 348
Baima Giacomo Gius., alberg., 422 Mad. Pilone 366-70
Baima Gius., ricev. dazio, barr. Stupinigi . . .409
Baima Gius., materass., 48 v. Bellezia 278
Baima-Riva Gio. e C., legnami, barr. di Nizza 250-54
Baino Carlo, vinaio, 42 v. Silvio Pellico . . . 339
Bainotti Cater., pizzic., 26 v. S. Donato. . .352
Bainotti Polic., drogh., 16 v. Botero 267
Bairo Mich. e figli, fabbr. mobili legno, 1 v. Ormea 246
Baj Oreste, medico, 39 v. Nizza 566, 640-92
Bajardi Pietro, ✉, medico, 24 v. S. Francesco da Paola . . 469-75, 532-60-65, 639-40-48
Bajardo Carlo, fiori artif., 44 v. Roma. . . . 233
Bajetto sorelle, neg. biancherie, 7 v. Po. . . . 212
Bajetto Ant. fu Pietro 74 c. Re Umberto . 66
Bajetto Gio., ✉, 🖌, geom. capo mastro, 38 via Sacchi . . 35, 45, 59, 60, 71, 83, 257, 630
Bajetto Gius. fu Michele 63 v. Massena . 48
Bajetto Margherita, levatr., 39 v. Cibrario. . 653
Bajetto Rocco, merc. sarto, 2 v. S. Franc. da Paola. 206
Bajnotti Carlo, naturalista, p. Corpus Domini . 233
Bajnotti Tancr., impieg., 20 via Bogino. . . . 425
Bajo Augusto, ✉, maggiore, 18 v. S. Quintino 371
Bala, birr., ang. v. Carlo Botta e c. Principe Eugenio 335
Balagna Gio., calderaio, 2-4 v. Berthollet . .302
Balangero Angela, tabacc. (Cavoretto) 438
Balanzino Bovero Emilia, maestra, 1 v. Corte d'Appello 588
Balbi Bern., impieg., 27 v. S. Anselmo . . .434
Balbi Enr., rappres., 48 p. Castello 264-91, 340
Balbi Vitt., dott., astronomo, palazzo Madama. 564
Balbiano conte di Aramengo (Chieri) 389
Balbiano di Colcavagno march. Eugenio, 42 v. Cavour 389
Balbiano di Colcavagno frat. e sor fu Gottifredo 42 v. Cavour 25, 37, 78
Balbiano di Colcavagno (*Deposito delle Tenute*), 42 v. Cavour 337
Balbino Vitt. giudice, 10 v Garibaldi. . 37, 57
Balbis, conducente, albergo Fucina 322
Balbis Manfredo, impieg. daz., 58 v. S. Secondo 409

Balbo, conducente, albergo del Sole. . . *pag* 325
Balbo Filippo, maniscalco, 53-55 c. S. Maurizio 346
Balbo Gius., meccanico, 19 v. Gio. Somis. . . 295
Balbo Massimo, vinaio, 25 v. Barolo 339
Balbo-Bertone di Sambuy nob. Alfonso, 4 via Stampatori 389
Balbo-Bertone di Sambuy contessa Bona, 29 v. Magenta 481
Balbo Bertone di Sambuy nob. Edoardo, pitt., 52 via Maria Vittoria; *studio:* 41 via Napione 389, 635-37-68-83-84,714
Balbo-Bertone di Sambuy conte Ernesto, ☼, senatore del Regno, consigl. comunale, 29 v. Magenta 46, 383-84 389-99,420-23-552,668-72-80-83-84,702
Balbo-Bertone di Sambuy nob. Feder., 26 via Accademia Albertina 389, 673
Balbo-Bertone di Sambuy nob. Ferd., 34 via Ospedale 389
Balbo-Bertone di Sambuy march. Raim., **11-96**, 4 v. Stampatori. . 42, 37, 72 82, 389
Balbo-Saraceno Gisla, insegn., 48 v. Genova . . 588
Balbo di Vinadio conte Cesare, ✳, cons. com., 8 v. Bogino 47,64,389-99, 426, 543, 724
Balbo di Vinadio nobile Enrico, 8 via Bogino 389, 465-87, 502-08
Balbo di Vinadio nob. Leonzio, gentiluomo di Corte, 7 v. Lagrange 379-89
Balbo di Vinadio nob. Ottavio, 4 v. Rosine . 389
Balbo di Vinadio nob. Prospero, avv., 8 via Bogino 389,615
Baldi Amalia, paste alim., 2 v. S. Tommaso . . 358
Baldi Francesco, inserv., pal. Carignano . . . 545
Baldi Giacomo, usciere, palazzo Carignano . 545
Baldi Paolo, negoz. vino, 23 v. S. Secondo . . 337-39
Baldini Aless., banco lotto, 7 v. Ponte Mosca 439
Baldioli Emilio, notaio, 36 v. Cernaia 625
Baldioli Ernesta, maestra, 20 v. Ospedale . . 588
Baldioli Umberto, parrucch., 18 v. Vanchiglia . 302
Baldioli-Chiorando Vinc., avv., 21 v. Lagrange 615-21
Baldironi-Fassino Adele, macell., 6 v. Orbassano 363
Baldissero (*vedi* Filippi di).
Baldo-Delos Margh., levatr., *4bis* v. S. Donato. 653
Baldo Donato, parrucch., 23 v. S. Tommaso . . 302
Baldo Luigi, cappelli paglia, 31 v. Princ. Amedeo 225
Baldracco frat. fu Franc. 21 v. Genova 38
Baldracco madre e figli 14 v. Giulio . . 40
Baldracco Alb. fu Gio. 29*bis* v. Burdin. . 20,45
Baldracco Enrico ing., 14 v. Giulio 38,495
Baldracco G. A. e Nipote, **3 21**, rappres., 29*bis* v. Burdin 257-64
Balduino frat., spediz., 17 v. S. Teresa . . 343-20-23
Balduino Angelo, 7 v. Boretti 535
Balduino Enrico fu Alessandro e Lidia fu Domenico 5 v. Borgo Dora . . 18, 33, 40
Balduino M. (succ. Fauda), bianch., 32 via Lagrange 212-16
Balduino Maria, levatr., 43 v. Artisti 653
Balegno Eugenia, prof., 20 v. Val Salice 536-77,610
Balegno Irene, prof., 20 v. Valsalice 577
Balegno-Alberti-Canale nob., 39 v. Carlo Alberto 389
Balesio Gio, conduc., albergo Firenze . . . 324
Balestra Angelo avvocato, 44 via Monferrato 51, 79, 615
Balestra Eman., sostituto segr., 60 v. S. Chiara 449
Balestra Emilio, medico, 55 v. Po 377 484,517 640
Balestra F., setaiere, 40 v. S. Teresa 499,2 00-04,533
Balestreri E. e C., rappresent., 38 v. dell'Arsenale 200-08-10-18-19
Balestreri e Sacaggi, alberg., 3 e 5 v. Bogino . 326
Balla Lucia in Zacco-Cesarò 13 v. Garibaldi 37
Ballada Franc. meccanico, 47 corso Firenze 9, 64-227-84-89-93
Ballada e Comp., meccanici, 27 corso S. Maurizio . . . . . *pag.* 245-79-80-95,30
Ballaira Maddal., mode, 8 v. Pietro Micca 264-65
Ballaira (*vedi* Martini).
Ballardo Emilio Pietro e sor. *18bis* c. Cairoli
Ballari Franc., impieg., 5 p. S. Giulia . . . .
Ballari Giac., meccan., 40 v. Carena. 45
Ballarino Renzo, impieg., 11 c. Re Umberto . 635
Ballario A., tratt. e neg. vino, 5 v. Assietta, 34 v. Bonzanigo e 9 v. S. Secondo . 327-28-59
Ballario Em. avv., 39 v. Superga . 45, 56, 86
Ballario Ferdin. dott. chim., 18 via Palazzo di Città 39, 57, 538
Ballario Fiorenzo, Giulio e Maddalena fu Luigi 15 v. Buniva 49, 77
Ballario Giovanni medico, 12 v. Galvani . . 27
Ballario Gio., vetturale, v. Andrea Provana ang. v. Mazzini 318
Ballatore Edoardina, tratt., 27 v. Drovetti . . 334
Ballatore Eug., perg. artist., 5 v. S. Domenico 637
Ballatore Gio, rag. princ., 21 v. Cibrario . . . 342
Ballatore M., fabbr. busti, 46 v. S. Domenico . 204
Ballauri Delconte Stef., alunno giudiz., 20 via Roma 452
Ballerini Esuperanzo, avv., 33 v. Mazzini . . 431
Ballerini Franc., dott., v. Accad. delle Scienze 344
Ballerini-Velio Carlo, **12-60**, avv., 4 c. Palestro 615
Ballerini-Velio Gius., **12-60**, avv., 4 c. Palestro 38, 559-60-63,615
Ballesio Lorenzo, fornaio, 31 c. Vinzaglio . . 360
Balliano Enea, ten. med., 13 v. Accad. Albertina 435
Ballicora Stef., maniscalco, 61 v. Nizza . . . 316
Ball-Hovera F., **3-37**, neg. turaccioli, 11 v. Alfieri 264
Ballo Lorenzo, tappezziere, 1 v. Fiochetto . . 290
Ballocco Aless., dott., 35 v. Magenta 630
Ballor Cesare, drogh., 66 barr. di Milano . 367
Ballor ved. e figli, floricol., 76 v. Nizza . . . 232
Ballor Rovey, floricol., 20 via Ormea 232
Balma sor., biancherie, 9 v. Torquato Tasso 242
Balma Annetta, drogh., 2 v. Genova 267
Balma Gio., alberg., 1 via Cappel Verde. . . . 326
Balme (*vedi* Arnaldi di).
Balocca coniugi 38 c. Re Umberto . . 94
Balocca Domen., medico, 33 v. Madama Cristina. . . . . a . . 415-74-94,640
Balocca Gio., geom., cassiere 38 corso Re Umberto. 94,703
Balocco Andrea, avv.-proc., 4 v. Brofferio . . 624
Balocco Ant., calderaio, 7 v. S. Simone. . . 302
Balocco Eusebio, bottaio, rimp. 7 p. Em. Filiberto 254
Balocco Pietro, vinaio, 6 c. Valentino . . . 339
Balocco Pietro, inserv., 4 v. Ilarione Petitti. 567
Balp Stefano, medico, 29 via Principe Amedeo 422-26-29,96,610
Balsamo Antonio, ing. (Napoli) 744
Balsamo Massimo., impieg. ferr., 36 v. Sacchi . 692
Balsamo-Crivelli march. Gustavo, prof., 21 v. Valeggio 398,553-95
Balser, consigl. Società Anon. Tramwai di Torino (Bruxelles). 742
Balzari sorelle, sarte, 20 via Ospedale . . . 202
Balzet eredi di Aless. 8 v. del Carmine . . 23
Balzola (*vedi* Fassati).
Balzola fratelli, scalpellini, strada R. Parco. . 255
Balzola Camillo, vinaio, 26 strada R. Parco . . 359
Balzola Luigi, collell., 45 c. Vitt. Eman. II. . . 297
Bambury Giorgio, impieg., 40 c. S. Martino . 445
Banali Augusta, maestra, 48 c. Castello . . . 588
Banaudi Carlo, **4-26**, ing., 40 corso Valentino 20, 48, 66, 85
Banca Bavarese d'ipoteche e sconti, 29 v. Venti Settembre 306

Banca Comm. Italiana **10-08**, 44 via S. Teresa . . . . . *pag* 40,78,467,518
Banca d'Italia **9-07**, 8 via dell'Arsenale . . . 7,10,42,44,63,77,79,83 88 706
Banca di Torino 2 v. S. Teresa . 40,43,49
Banca di Vercelli (Vercelli) 45
Banca L'Unione **10-52**, 76 v. Venti Settembre, 706
Bancalari Pio, avv., 4 v. del Carmine . . . 615
Bancalari Teresa e figli 9 v. S. Domenico . 72
Banchieri Cesare, ing., 36 v. Gioberti . . 627
Banchi Annib., 25 v. Saluzzo 535
Banchio-Maina Caterina, stiratr., 25 v. Saluzzo . 213
Banchino Gio., tenor, 83 v. Venti Sett. . . 459,509
Banchio Ignazio, avv.-proc., 4 v. Barbaroux. . 621
Banco di Napoli, **4-76**, 8 v. Cavour . . . 704
Banco di Napoli (*Magazzino sete*), **7-21**, 8 v. Cavour. 704
Banco Sconto e Sete direzione **12 61**, *uffici* **9-17**, 45 v. Alfieri. *Ufficio cambio*, **12 64**, gall. Nazionale 8,43,705
Banfi Ant., probiviro, 143 v. Nizza 434
Banfi Emma, liquor., 7 v. Carlo Alberto. . . 334
Banfi Giovannina, banco lotto, 2 v. Basilica . 439
Banzatti Eman., pittore. 9 p. Carlo Em. II. . 635
Banzatti Ferruccio, ing., 9 p. Carlo Em. II . 574
Banzatti e Villa, studio ingegn., **14-28**, 4 via Milano 305-07
Banzi Ang., capit. artigl., 44 v. Rossini . . . 442
Baptist Missionary Society Corporation 54*bis* v. Bertola. 45
Bar Porto-Rico, 2 v. Nizza 334
Barbano Adele sarta, 20 v. Pietro Micca . . 202
Barabino sor. fu Dom. 12 v. Barolo 43,75,86
Barabino Ant., rappr., 6 v. Fabro 312
Barabino Beatrice ved. Mandelli 12 v. Barolo 43
Barabino Luigi, consigl. Club *Family Cycling* 675
Barabino Zaverio abili, 5 v. Garibaldi . 204-06-07
Baracco Eug., calzol., 48 c. Vinzaglio . . . 274
Baracco Felice, affitta cavalli e vetture, 27 via Burdin 316-17
Baracco Gio., vetturale, v. Cernaia angolo c. Vinzaglio 317
Baraldi Elico, capo-tecn. Fabbrica d'Armi 442
Baraldi Virg., levatr., 2 v. Perrone 653
Barale coniugi 43 v. Borgo Dora . . . 48
Barale frat., merc.-sarti, 17 v. Roma 206
Barale frat., salumieri, 479 barr. Nizza . . . 370
Barale sor., pizzic., 4 v. della Rocca. 352
Barale Andrea **7-66**, neg. ferr., 4 via Ponte Mosca 285
Barale Ang., mag. alim., 137 v. Mad. Cristina 339-48
Barale Candido, 4 v. Ponte Mosca . . . 678, 719
Barale Franc., impieg., 32 v. Cernaia . . . 406
Barale Franc., terragliè 22 p. Eman. Filiberto 234
Barale Gio., insegn. mun., 42 v. S. Massimo . . 587
Barale Gio. fu Luigi 45 v. Roma . . . 69
Barale Gius., ing., 65 c. Siccardi 407,627
Barale Maria, tratt., Ponte Stura 371
Barale Michele Dom., avv.-notaio (Piobesi) . 626
Barale Mich., falegn., 58 c. Galileo Galilei 251,368
Barale Pietro, neg. frutta, 43 v. Borgo Dora. 357
Barale-Osasco Maria prof.ª, 37 c. Siccardi . 579,609
Barales Ant. falegn., barr. di Nizza 36,254 368
Barales Carlo, orolog., 79 barr. di Milano . . 369
Barales Gius., ebanista, 24 v. Barolo . . 249-51-52
Barales Gius., parrucch., 24 v. Lagrange . . . 302
Barales Maria, insegn. (barr. S. Paolo) . . . 586-88
Barales Maria e figli 53 v. S. Donato . 73
Baralis Casso Ach., conduc., 449 corso Regina Margherita 321
Baratelli Eugenio, prof., 13 v. Garibaldi 307,600-42
Baratelli-Serra Amalia, maestra, 13 v. Garibaldi . 588
Baratta Alberto, rag., impieg., 6 v. Chieri *pag.* 405
Baratta Gius., impieg., 141 c. Vitt. Em. II . . 406
Baratti e Milano, confett., e liquor., galleria Subalpina 334-36-44
Baratto Secondina, panatt., 21 v. Genova . 360
Baravalle sac. Franc. fu Gius. 45 v. Arsenale 40
Baravalle Edoardo ing., rappres., **14-06**, 58 v. Venti Sett. . 41,259-63-73-80-83-84-85 286-87 88 89-92-93-94-95-98, 302-09-57, 627
Baravalle Gius. 4 c. Princ. Eugenio . 64, 67
Baravalle L., bianch., 12 v. della Zecca . . 242-43
Baravalle Luigi tenente, 45 v. S. Massimo . . 444
Baravalle Stef., alunno giudiz., 42 v. S. Agostino 450
Baravalle cugini e Falconieri **9-27**, tipogr., 53 v. Garibaldi 236
Baravelli Ernesto, impieg., 10 c. Vinzaglio . 696
Barazzetti Gio. Ant., farm., 4 c. Vitt. Eman. II oltre Po 493,650
Barazzone Giulio, trattore, 42 v. Bertola . . . 327
Barbaglia C., fotogr., 26 v. Mad. Cristina . . 238
Barbano Adele, sarta 20 v. Pietro Micca . . 202
Barbano Carlo, calzol., 19 v. Bidone 274
Barbano Luigi, ag. imposte. 40 v. S. Tommaso . 435
Barbano Luigi, tabacc. (Reaglie) 438
Barbara Ant., impiegato, 60 v. S. Chiara . . 441
Barbaroux padre e figlio, **7-42**, banchieri, 1 via Ospedale 197
Barbaroux nob. Adolfo avv., cons. prov., 35 v. Rocca o Carmagnola 34,68 389,424-25
Barbaroux Elodia fu Luigi 35 v. della Rocca 31-68
Barbaroux Emil. *banca* **7-42** *abit.* **7-60**, 1 v. Ospedale . . 47,57,87,90,91,696,744-20
Barbaroux Giac. 1 v. Ospedale VII, 17,57,87,90,91
Barbaroux conte Gius., giudice, 17 via Carlo Alberto 389,450
Barbaroux-Sciolla contessa Amalia, 17 v. Carlo Alberto 480-92,502-81
Barbasio G. B., forme gambali, 6 v. Bolero. . 249
Barbasso Giuseppa, neg. vino (Bertoulla) . . . 372
Barbavara e C., fabb. solfato rame, **5-94**, 14 c. Firenze. 262
Barbavara di Gravellona nob. Cesare 46 via Po 62,63,389
Barbera, conduc., alb. Tre Galli. 325
Barbera Caterina e Teresa di Felice 6 via Franco Bonelli 36,40
Barbera Agost. e C., laterizi, ufficio e deposito **37**, fornace **8-82**, 63 corso Re Umberto 66,255
Barbera Carlo, impieg., 80 c. Reg. Margherita . 404
Barbera Feder., negoz. vino (barr. di Nizza) . . 371
Barbera Felice e C., **53**; forn. later. (Mirafiori) 255
Barbera Ferd., neg. vino, 45 v. Valeggio . . 337
Barbera G., fabbr. portam., 45 v. Valeggio. 221-72
Barbera Gius., magazz. alim., 6 v. Carena . . . 348
Barbera Rodolfo, dott., 27 *bis* c. Vinzaglio . . 514
Barbera Vinc., maggiore, 43 c. Valentino . 574
Barberi Gio. fu Luigi 20 v. Princ. Amedeo 64,90
Barberi Gius., pizzic., 50 v. Po 352
Barberis, neg. vino, 198 str. Circonvallazione (barriera di Milano) 374
Barberis coniugi materassai, 6 via San Donato 73,278
Barberis frat. (Ditta), neg. formaggi, Dock 1° comp. 356
Barberis sorelle 59 c. Vitt. Em. II. . . 90
Barberis A. e V. Fontana, studio ingegn., 8 via Pietro Micca 307
Barbe is Adelaide, insegn., 35 v. Carlo Alberto 600
Barberis Adelaide ved. Piaggio. 41 v. S. Teresa. 483
Barberis Agost., coltellin., 12 v. Palazzo di Città. 297
Barberis Agost., negoz. legna, 8 v. S. Chiara . . 253
Barberis Alberto, tratt., 24 v. Galliari 331

Barberis Aless., ing., 27 v. Bogino. . . *pag.* 627
Barberis Alfredo, ing., 46 v. Ponte Mosca . . 627
Barberis Antonio, impieg., 36 v. Accad. Alb rt. 688
Barberis Antonio, mg., 7 v. Orto Botanico . . 627
Barberis B., mode, 40*bis* v. S. Franc. da Paola 204-02
Barberis Bartol., ing., 2 c. Oporto 627
Barberis Camillo, avv. (Genova, 4-9 v. Perlinace) 718
Barberis Carlo, avv.-pr., 6 v. Corte d'Appello 615-21
Barberis Carlo, chir.-dent., 33 v. Roma . .486, 649
Barberis Cecilia, insegn., 20 v. Ospedale . . . 588
Barberis Celest., mater., 446 c. Reg. Margherita. 278
Barberis Cesare fu Felice 32 v. Bava . . 14
Barberis Clemente, 9 v. Silvio Pellico 332
Barberis Cosma, alberg., 43 v. Garibaldi . . . 326
Barberis Domenico 49 v. Barbaroux . . 42
Barberis Elisab. ved. Borgogno 49 v. Barbaroux. 42
Barberis Emanuele, impieg., 6 v. Stampatori 690
Barberis Emilia in Torris 2 v. Roma . . 69
Barberis Ettore, geom. 44 v. Saluzzo 53,544,630
Barberis Eug., avv.-proc., 6 v. Stampatori . .615-21
Barberis Ern., avv., vice-pret., 46 v. Corte d'App. 454
Barberis Evasio, ingegn., 43 p. Vitt Em. I . .627
Barberis Felice, caffett., 45 p. Borgo Dora . .333
Barberis Franc., ☕, neg. vino e liquori, 43 via San Secondo 333-37 39
Barberis Franc., maestro di ginnastica, 4 via Legnano 575-76-77, 614-76
Barberis Franc., notaio (Trofarello) 626
Barberis G. succ. Pacotto, merc., 4 v. Basilica 216-20
Barberis Giacomo, fabbr. lime (Mad. di Campagna) 287
Barberis Gio., maestro, 37 v. S. Secondo . . .587
Barberis Gio., pittore, 3 v. Papacino. 635
Barberis Gio., vinaio, 47 c. Vercelli 339
Barberis Giulio, ☕, 8 v. Cavour 704-05-49
Barberis Giulio, teol., Oratorio Salesiano . .485
Barberis Gius., avv., impieg., 7 v. Bava . . .703
Barberis Gius., ved., alberg., 204 Madonna del Pilone 366-74
Barberis Luigi, rappr. e tratt., 30 stradale Pianezza (Borgo Ceronda) 498, 372
Barberis Luigi, orologiaio, 30 borgo Ceronda. 369
Barberis Luigia, striatrice, 5 v. Cavour . . .243
Barberis M., lavori in capelli, 47 v. Lagrange 305
Barberis M., mode e novità, 45 v. Roma . 204-02
Barberis Mario, agente cambio, 4 v. Bogino 198, 697
Barberis Margh., mag. alim., ang. v. S. Giulia e Buniva 348-52
Barberis Michele, liquor., 2 v. S. Teresa . . .334
Barberis Mich., lan.-drap., 15 v. Roma. 207
Barberis Natale, sacerd. corista Chiesa S. Giovanni 458
Barberis Ottavia, maestra (Regio Parco) . .586-88
Barberis P. e C., neg. vino, 18 v. Carlo Alberto. 337
Barberis Paolina ved. Ulrich 6 v. Barlone Petitti 42
Barberis Paolo fu Enrico 14 v. Aperti 92, 533
Barberis Paolo, telegr., 4 c. Vitt. Em. II oltre Po 686
Barberis Pasq., avv.-proc., 44 v. Venti Sett. 615-21
Barberis Pier Ang., 🚬, 7 v. Bava . 488, 512 82, 724
Barberis Pietro, droghi., 122 c. Reg Margherita 267
Barberis Pietro, ☕, profess., 22-24 via Cibrario 27, 70, 595, 678
Barberis Quintino, drogh., 2 v. Ponte Mosca. .267
Barberis Serafina, 4 98 sarta, 4 v. S. Franc. Paola 202
Barberis Silvestro, materassaio, 4 c. Emilia. . .278
Barberis Simone, neg. vino (barriera di Vanchiglia) 337-39
Barberis Teod. ved. Gilardi, cartol., 33 v. Carlo Alberto. 241
Barberis Tommaso, avv., 42 v. della Zecca . 615-99
Barberis Umberto, insegn., 37 v. Bava. . *pag.* 627
Barberis Vinc. Teresa, insegn., 20 v. Ospedale. . .
Barberis Vinc., impieg., 3 v. Lagrange . . . . .
Barberis Vinc., tratt., 24 c. Vercelli 627
Barberis-Almasio Ernesta, maestra, 42 v. Zecca
Barberis-Chiesa Clelia, 7 v. Bava 4
Barberis-Pollano Maria, modista, 7 c. S. Martin
Barberis-Vignola Antonio 198 v. Circonvallazione 2
Barberis e Pedoja, pittura decor., 3 v. Papacino
Barbero Ang. P., liquori, 27 v. Mazzini. . 353, 34
Barbero Batt., tratt., 16 v. Perrone. 1
Barbero Carlo e C., neg. gran., 60 c. Galileo Galilei 33, 70
Barbero Carlo, dirett. Opera Pia Barberis 5 v. Urbano Rattazzi. 595, 1
Barbero Carlo fu Stef., dirett. Asilo notturno Umberto I, 123 v. Ormea 705
Barbero Costant. di Franc. 48 c. Vercelli. . 88
Barbero Enrico C., rappr., 5 v. Urbano Rattazzi . 198, 34-61-78-80-82-88-92, 309-44, 639
Barbero Enrico, parrucch., 2 v. Martinetto . .302
Barbero Federico, avv., 16 v. Milano 615
Barbero Feder., mag. alim., 32 v. Saluzzo . . .348
Barbero G., decoratore, 26 v Gioberti. 228
Barbero G. B., tratt., 475-79 barr. Nizza . 370-74
Barbero Giacomo, falegn., 44 v. della Rocca 252
Barbero Gio., 108 c. Vitt. Eman. II. . . . 525-38
Barbero Gio, tappezziere, 10 v. Stampatori . 229
Barbero Giovanni e Garibaldi, alb. Castelvecchio 322
Barbero Gio., latton.-gas., 12 v. Alfieri. . . .290
Barbero Gius. 30 v. Maroccheti 48
Barbero Gius., conduc., alb. Dogana Nuova . 323
Barbero Gius., ☕, prof., 4 v. Passalacqua . .576
Barbero Giuseppa in Marchetti neg. vino, 9 v. Valperga Caluso. 85, 339
Barbero Lorenzo, latton., 59 v. Saluzzo . . .290
Barbero Michele, cristall., 24 v. Saluzzo . . .230
Barbero Michele, impieg. catast., 44 v. della Zecca 427
Barbero Paolo 35 v. Mazzini 45, 49
Barbero Teresa, levatr., 9 v. Andrea Doria . .633
Barbero Teresa, vinaia, 4 v. Susa 339
Barbero Vitt., fornaio, 10 p. Carlo Felice . .360
Barbero e Audero, valigiai, 33 c. Re Umberto . 272
Barbi Umberto, barbiere, 27 v. Baretti. . . . 302
Barbiano di Belgiojoso nob. Ariberto, 14 v. Pio Quinto 398
Barbié frat. e sor. 1 v. Artisti . 10, 18, 44, 52
Barbié Felice, dott., vice-commiss. P. S.. . . 423
Barbié Luca, impieg., 5 v Berthollet 133
Barbiera Eman., meccan., 402 barr di Lanzo . 368
Barbieri Ant., impieg. daz., 4p. Gran Madre di Dio 410
Barbieri Gius., sarto, 45 v. delle Scuole . . . 265
Barbiroli Umb., vice-canc., 40 v. Garibaldi . 450-51
Barbonaglia Feder., meccan., 131 c. Regina Margherita 295, 300
Barbosa Costantino, impieg. post., 4 v. Carrozzai
Barbotti, conduc., 149 c. Reg. Margherita . . 325
Barbotto Vitt., conduc., alb. Rosa Bianca . . 319-24
Bardazza Edoardo, macell., 12 p. Statuto . . 363
Bardazza Teresa, macell., 44 v. Berthollet . .365
Bardelli Emilio, rappr., 7 v. Giannone . 199, 209,
Bardelli Felice ottico, 48 v. Roma 30, 71,
Bardelli G. Oreste, fabbr. cornici, 12 v. S. Secondo 226-30
Bardelli Luigi, ottico, r mp. al 46 p. Carlo Felice 282
Bardessono Franc., mecc., 7 v. Cuorgnè . . .295
Bardessono G. B., spurgo inod., p. S. Giovanni 262
Bardessono Michele, telegr., 34 v. Carlo Alberto.
Bardone Annibale, impieg., 44 v. Venti Sett. 703
Bardone Rosa, maestra, 22 v. Cernaia 388
Barel di S. Albano conte Edoardo 389

Barella, conduc., 119 c. Reg Margherita *pag.* 324
Barelli Fed., negz. oleogr., 11 v. Roma 237-41-43, 637
Barelli Fed fu Pietro 73*bis* v Gioberti 39
Barelli Felice 39 v. Borgo Dora 18
Barelli Franc., medico, 3 c Valentino 471-75-76 640
Barelli Giuseppe, 47 c Re Umberto 554
Barello Gio., liquor., 43 p. Vitt Eman. I . . .334
Barello Maria, panatt., 2 v. Guarini 360
Barengo Carlo, tratt., 148 str. Circonvallazione 370
Barera conduc., alb. del Sole 323 24
Barera Maria, tratt., 12 v. S. Chiara 327
Baretta Donato, avv.-proc., 8 v. del Carmine. 540, 624
Barella Lorenzo 4 v. Calvo 20, 71
Barelli Camillo, maestro mus., 24 c. S. Maurizio 486
Barelli Martino, ☕, prof., 3 c. Oporto . .573-98
Barello Marta, pizzic., 36 v. dei Fiori 352
Barale Cecilia ved. Torretta 64 via Madama Cristina 45-54
Bargellini Giov., ispett. forest., 49 v. Somis 427-28
Bargetto Gio., fabbr. berretti, 20 v. Barbaroux. . 225
Bargetto Gius., fornaio, 69 c. S. Maurizio. . . 360
Bargetto Luigi, vinaio, 2 v. Monte di Pietà. . 339
Bargilli Gius., ☕, prof., 2 p. Castello 574
Bargis Filippina, telegr., 46 v. Amedeo Avogadro 687
Bargis G., fotogr., 30 v. Bava 238
Bargis Gio. Vitt., farm., 424 v. Nizza 491
Bargis Maria, telegr., 46 v. Amedeo Avogadro . 687
Barlis Stef., succ. Goggia, farm., 15 v. Nizza . 650
Barlis Vitt., farm., ang. v. Nizza e c. Dante . .650
Barzolini coniugi, mag.-alim., 19 c. Sommeiller 348
Bargoni Ant., 33 v. Bogino. 502
Bargoni Aug., orolog., 33 v. Bogino . . .222-23
Bari Settimia, 26 v. dei Mille 557
Baricalla Gius., impieg., 582 barr. Francia . .443
Baricalla Luigia in Denina 6 p. S. Carlo . 47, 69
Baricco Giulio avv.-not., 57 corso Siccardi 44, 615-26
Barilaris e Bossulo, neg. cuoi, 26 v. S. Donato . 271
Barilello, conduc., alb. Milano 325
Barlassina Luigi, sac., 24 v. S. Massimo . 107, 509
Barletti Rod., impieg. (Collegno) 478
Barnato Carlo, neg pellami, 2 v. S. Domenico . 271
Barnewitz Paolo (Berlino) 747
Barni Ottaviano, drogh., 32 c. Vitt. Eman. II . 267
Barnero Felicina, pizzic., 84 v. Nizza 352
Baroli C. e figlio, conciat., strada R. Parco. . .270
Barolo (Deposito vino della tenuta), 7 v. Orfane 337
Barolo Angelo, pellicciaio, 9 v. Pietro Micca . 272
Barolo Gius., impieg., 18 v. Barolo 404
Barolo Pietro, panatt., 124 c. Reg. Margherita . 360
Barone Ambr. e figlio, 17, tapp., 3 v. Alfieri 230-40-77
Barone Angela, drogh., 6 v Martinetto. . . .267
Barone Annetta, fioraia, 20 v Sacchi 232
Barone Madd. ved. Modae figlie 26 v S. Giulia 77
Barone Marianna ved. Bertolotti 3 via Milano. 32, 33, 40, 50, 73
Barone Pietro, ☕, 24 v. Cernaia 681
Barone Ugolina in Verquera 9 v. Biella. . 46
Barone e C., coltellinai, 45 v. Mazzini . . . 297
Barone, Berlana, Vallaro, Guidetti e Cornaglia 27 v. Carlo Alberto 22
Barone-Bianco Filib., 34 v. della Rocca . . . 724
Barosetto Luigi, rappresent. fabbriche inchiostri colori E. T. Gleitsmann, 13-44, *studio:* v. Mad. Cristina 163, *abitaz.:* 47 v. Nizza . . . . . VII, 45, 535
Baroni E., dirett. Società Anonima di Esplodenti, 2-85 3 p. Bodoni . . 261-62, 718
Baroni Edoardo, ☕, farm., 48 v. S. Quintino . 445
Baroni R., calzol., 445 c. Reg. Margherita . . 274
Baroni e Gilli, legnami 12-51, 28 corso Vinzaglio 89, 250
Baronio Ant., pittore, 42*bis* v. Saluzzo . *pag.* 635
Baronio Piero, avv., pubblicista, 26 v. S. Secondo 518, 661-65
Baroschi Gius., disegn., 3 c. Reg. Margherita . 638
Baroschi G. e C., *pubblicità*, 3 c. Regina Margh. VII
Barosi e Fochini, studio ing., 31 c. Siccardi. 307
Barosso Gio., mag. alim., 152 c. Reg. Margherita. 348
Barosso Paolo, merc.-drogh., 48 v. S. Donato. . 216
Barosso Paolo, fabb. spazzole, 24 v. S. Tommaso. 269
Barosso Severino 48 v. S. Donato . . . 73
Barotti Giay Angela, sarta, 36 v. Accad. Albertina 202
Barovero Gio., paste alim., 14 p. Gr. Madre di Dio 338
Barovero Rosa, pizzic., 76 v. Nizza 352
Barovero Vinc., tappezz., 14 v. Cavour . . . 229
Barra coniugi 8 v. Galliari 37
Barra Franc. neg. gran., 5 c. Oporto. 35, 45, 358
Barra-Appiotti Maria, maestra, 43 c. Oporto . 538
Barracco barone Gio., senatore (Roma) . . . 383
Barraja Edoardo, avv., pubblicista, 3 v. Misericordia 615-62-69
Barrave Emilia, suora, 48 v. Accad. Albertina . 493
Barrera, drogh., v. Bogino, ang. v. Maria Vitt. 267
Barrera Agostino, maniscalco, 2 v. Carena . . 316
Barrera Alb., depos. mica, 34 c. Vitt. Em. II. . .264
Barrera Ang., avv., vice-pret., 48 v. Garibaldi 453, 624
Barrera Domenico, tratt. (Barca di Stura) . . 370
Barrera Giovanni, tratt. e neg. vino, 423 v. Nizza ed ang. v. Gazometro e Magenta . 331-39
Barrera Gius., orol., 22 p. Eman. Filiberto . .222
Barrera Maria, vinaia, 5 c. Brescia 339
Barrera Pio 11-89, avv.-proc., 1 v. S. Tommaso 64, 615-21-77
Barriera Cost. vice-console, 7*bis* v. Villa Regina. 88, 387
Barroero Gio., mag. alim., 23 v. Moncalieri . 348
Barroero Gio., vettur., v. Arsenale ang. v. S. Teresa 317
Barroero Lorenzo, vetturale, v. S. Franc. da Paola ang. v. Mazzini 317
Barsi coniugi, drogh., angolo vie Gioberti e Montevecchio 267
Barsanti Guglielmo, magazz. alim., 49 via Carlo Alberto 348
Barsetti Adele ved. Galliano 25 v. Baretti . 43
Bartalesi Agostina, suora, superiora Casa Misericordia chiesa S. Giovanni 493
Bartolini Alco-Owen, impieg. post., 50 v. Nizza. 686
Bartorello Carlo, fabbr. mobili, 39 v Roma 246-52
Barucchi frat. e sor. 68 v. Saluzzo. 71, 78
Barucchi Gius. fu Giacomo 8 v. Mad. Crist. 45
Barucchi Luigi, prof., impieg., 52 v. Maria Vitt. 405
Barucci Enea, impieg. ferr., 4 v. Pio Quinto. 692
Barucco Franc., 44 v. Saccarelli. 538
Baruvetto Gius., vettur., p. Vitt. Eman. I ang. v. Bava 318
Basano Carlo, cartolaio, 37 v Gioberti . . .241
Basco contessa Virginia in Riccardi di Lantosca 39 v. Carlo Alberto . . . 22, 26, 54
Basevi Gius., mercerie, 46 v. Mad. Cristina . . 216
Basevi I., mercerie, 47 v. Lagrange 216
Basevi Israele, bidello, 30 v. S. Massimo . . .547
Basile Angela, scuola di telegrafia, 43 c. Valentino 612
Basile Candido, impieg. daz., 3 c. Valentino . 408
Basilio frat., falegn., 42 c. Vercelli 252
Basilica di Superga, 12 37, (Superga).
Basile-Traglio Sofia, telegr., 21 v Montebello .687
Basolo Mich., tratt., 25 v. S. Tommaso . . . 328
Bass sor. e frat fu Vittorio 78 c. Vitt. Eman. II . » 33, 62, 88
Bass Rodolfo, 3 76, 78 c. Vitt. Emanuele II 62, 88, 679, 713
Bass V. e Comp., 5-06, fabbr. tess., 4 c. Emilia. 209
Bassanesi Tito, fotogr., 35 v. Accad. Albertina. 238

I numeri in carattere nero indicano le chiamate degli **Abbonati al telefono**; quelli prima della via, la porta di abitazione; gli ultimi, le pagine.

Bassano Angela, stab. bagni, 39 v. Zecca .*pag.* 305
Bassano A., rappresent., 34 v. Mazzini 311
Bassano Carlo, fornit. milit., 40 v. Fabro . .226
Bassano Gius., ricamat., 40 v. S. Domenico .215
Bassarone Vitt., pizzic., 10 borgo Ceronda. .367
Bassetta Ang., avv., 28 v. S. Tommaso . . .615
Bassi coniugi 134-36 v. Mad. Cristina 36,45,57
Bassi Carlo, neg. vino, 80 c. Vercelli . . 337
Bassi Dom., maestro declam.,2 p. Vitt. Em.I. 614
Bassi Edoardo, avv.-proc., 6 v. Burdin 408,624-55
Bassi Enr., colonnello, pres. Soc. Unione Militare, 48 v. Pietro Micca 534
Bassi Ern., impiog. postale, 44 v. Passalacqua .688
Bassi Luigi, colonn., 45 v. Valeggio . . .672
Bassi Marina, maestra, 42 v. Assarotti . . .487
Bassi Pasquale, parrucch., 42 v. Princ. Amedeo. 302
Bassi Rinaldo, ing., 8 v. Misericordia 534
Bassi Roberto, prof., consigliere comun., 6 v. Burdin 399, 569, 655-70
Bassi Virginia, pittrice, 15 v. Pastrengo 635
Bassignana Clotilde ved. Golzio 4 v. Michelangelo 20, 34, 50, 57
Bassignana Virginia ved. Richini e figli 36 via Baretti . .43, 21, 30, 35, 45, 71, 84
Bassino Gio., 3 v. Duchessa Jolanda 679
Bassino Gius., tratt., 80 c. Reg. Margherita . .328
Bassino M., velocip., 41 c Duca di Genova .298
Bassino Teresa, tratt., 45 c. Francia 334
Bassino Tomm., corriere, 46 v. Cernaia . . .345
Bassino Vinc., drogh., 6 v. Amedeo Avogadro. 267
Basso coniugi, magazz. alim., 6 v. Ormea . .348
Basso Adelaide, levatr. (4 str. di Lucento) 419, 653
Basso Annetta, sarta, negr. Egall. Nazionale .202
Basso Carlo, neg. carbone, 40-42 v. Fiano (Borg Campidoglio) VII
Basso Carolina, merciaia, 23 v. Barolo. . . .246
Basso Emilia, mag. alim. (Bertoulla) . . . 367-72
Basso Gio., sotto-ispett. forest., 12 v. Consolata 428
Basso L., parrucch., 44 v. Barolo. 302
Basso Luigi, vinaio, 52 v. Cottolengo 339
Basso M., mag. alim., ang. p. S. Giulia e v. Balbo 348
Basso Margh., vinaia, 8 v del Carmine. . . .339
Basso Paolo, scalpell., 87 strada di Francia. .255
Bastia Cesare, scult. legno, 45 v. S. Massimo. 244
Bastia Emilio, avv.-proc., 5 v. Consolata . .624
Bastia G., lattoniere, 9 v. Goito 290
Bastogi Carlo, 3-12, dirett. soc. Dinamite, 9 v. Pietro Micca; *abitaz.* 54 c. Siccardi 551,718
Bastone Vital., avv. not., 45 v. Pietro Micca 615-25
Bâtie-de-Seyssel (*vedi* Oncieu de la)
Battaglia Alb., impieg., 6 v. Gazometro . . .436
Battaglia Alb., rappr., 33*bis* v. S. Massimo 370-58
Battaglia Antonio, neg. vino, 3 v. Bellini e 49 v. S. Quintino 337
Battaglia Clementina Deponti 4 p. S. Giovanni 74
Battaglia Giacinta in Douhet 48 v. Viotti . 89
Battaglia Gio., incis., 29 c. S. Maurizio . . .244
Battaglia P., fabb. acque gass., 17 c. Valdocco .336
Battaglia Vinc., magazz. alim., 27 v. S. Donato 348
Battaglia-Vicario Maria, maestra, 19 v. dei Fiori. 588
Battaghero Gius., parrucch., 51 Barr. Milano. 369
Battagliero Stef. 3 vic. Scuderie Reali . . 80
Battaglini Donato, ombrellaio, 43 v. Roma. .249
Battaglino Franc. 43 v. Palazzo Città . 57
Battaglino Maria, mag. alim., 17 c. Valdocco 348
Battaglio Emilio, 10 v. S. Teresa 749
Battaglio Luigia in Torretta 14 v. S. Teresa 78
Battaglio Giovanni, liquorista, 10 v. S. Teresa 334
Battagliotti Emilia, telegr., 40 v Ma zini . .687
Battaglhotti Gio., contuc., alb. Fucina 349
Battagliotti S., neg., 69 v. Venti Settembre .207-46
Battagliotto Franc., pizzic., 5 v. Villa Regina . .352
Battegazzone Maria, insegn., 40 v. Mazzini . . 58
Battetta Giovanni, insegn., 6 v. Galvani. . . 602
Battetta Spiritina ved. Bonino 27 via Carena 21, 76
Battezzati Franc., paste alim., 4 c. Vinzaglio 338
Battioli Felicita fu Pietro 35 v. Pinelli . . 85
Battistella Carlo, calzol., 34 v. Accad. Albert . 274
Battistella Pia, cartol., 27 *bis* v. Ponte Mosca 240
Battistini Aless., ispett. deman., 8 v. Consolata 435
Battistini Ferd., 13-62, med.-chir., 28 Garibaldi 551, 640
Battistoni Emiliano, avv., aggiunto giud. Tribunale, 43 v. S. Domenico 60
Battistoni Gius., prof., 21 v. della Rocca. . . 60
Battù Prospero, not., 9 v. Corte d'Appello . 725
Battuello succ. Devalle, tintore, 8 c. Palestro 214
Bauchiero B. ved., mag. alim., 6 v. Duch. Jolanda 1
Bauchiero (eredi) 6 v. Assarotti 1
Bauchiero Fortunato 6-55, industr., 518 di Circonvallazione 20-25-26-73-74 727
Bauchiero G., argent., 4 v. della Rocca . . . 2
Baudi Vittoria, tratt., 48 p. Em. Filiberto . . 80
Baudi di Selve nob. Ad. avv., 3 v. Brofferio . 80
Baudi di Selve conte Federico 89
Baudi di Selve nob. Maurizio, 9 p. Solferino . 80
Baudi di Vesme nob. Aless., Direttore R. Pinacoteca, 56 v. dei Mille . . .389, 543-52-53
Baudi di Vesme nob. Benedetto, ing., 6 via Vanchiglia 389, 627-31
Baudi di Vesme Ern. ten. cavalleria . . 63
Baudino Albertina, levatrice, 2 v. Porta Palatina 653
Baudino Angela ved., liquor., 41 v. Roma. . . 335
Baudino Casimira Petronilla 20 v. Villa della Regina 88
Baudino Casimiro fu Casim. 25 v. Saluzzo. 74
Baudino Franc., perito, 36 v. delle Orfane. 700
Baudino Gio., impieg. post., 54 v. Sacchi . 688
Baudino Natalina, dir. scuole, 96 c. Vitt. Em. II 584 85
Baudino Paolo, tratt., 44 v. Assarotti . . . 331
Baudino Pietro, conduc., alb. Milano . . . 322
Baudino Secondo, decor., 3 v. Valperga Caluso . 228
Baudoni (Ditta), neg. stracci, 41 v. Deposito. 219-39
Baudracco Domenico, calzol., 25 v. Roma . .274
Baudrino Anselmo, neg. vino, 44 v. Baretti . .339
Bauducco, droghiere, 32 v. Mad. Cristina. . .267
Bauducco, conduc., 18 v. Botero. 323
Bauducco Bartol., pizzic., 205 borg. Tetti Frè . 367
Bauducco Carlo, paste alim., 14 v. Vanchiglia. .358
Bauducco L., neg. farine, 23 v. Porta Palatina 358
Bauer Adolfo, agente cambio, 8 07, 28 v. Roma *abitaz.* 45 v. Baretti. 498, 740
Bauer Maurizio Vienna 705
Baulino L., medico, 142 R. Parco . 417-94, 513, 640
Bauquel Jeune, tintore, 17 v. Garibaldi . . .241
Bauquel L. tintore, 14 v. Roma . . 51, 244
Bausola ved. e C., bustaia, 24 v. Berthollet 203-42
Bausola Gio., neg. da carta, 5 p. Consolata .210
Baussano Lor., mag. alim., 21 v. Lanzo . . .348
Baussano Paolo 39 v. Bertola . . 45, 21, 33
Bava (*vedi* Cappa).
Bava coniugi 4 v. Melchior Gioia . . . 70
Bava A., pizzic., 54 v. Mazzini 52
Bava Angelo, mag. alim., 25 v. Berbella . . .
Bava Gio. Batt., tel gr., 49 v. Mad. Cristina. .
Bava Luigi, ufficio tradoz., 204 v. Nizza . 307
Bava Oreste, impieg., 42 c. Princ. Oddone 404, 493
Bava Pietro, cartoleria, ang. v. Saluzzo e v. Valperga Caluso. 331
Bava-Beccaris cont. Fanny, 30 c. Oporto . .522
Bava-Beccaris nob. Fior., senat., ten. gener., 30 c. Oporto . . . 384-89, 529-34, 604-72
Bay Ant., disegn. capo, 16 v. Ponte Mosca . 442, 598

Bay Emilia, levatrice, 35 v. Po. . . . .*pag.* 653
Bay Franc., 3 v. Accad. Albertina 601
Bay Gius., cera, sapone e candele, 35 v. Po. 266
Bay Luigi, guantaio, v. Roma vicino p. Castello 272
Bay Pietro fu G.B. e figlio 36 v. Cottolengo 29-64
Bay Teresa, pizzic., 11 c. Vinzaglio. 352
Bazetti Giacomo, drogh. e vini, 27 v. Cibrario 267, 339
Bazzano Enrico, capit., 8 v. Amedeo Avogadro. 574
Bazzano S. *Giuseppe*, 19 v. S. Teresa. 220
Bazzano Felice, impieg., 15 p. Statuto 307
Bazzani Eug. Ferdin., pittore, 42 v. Ormea. . 635
Bazzano Batt., mag. alim., 21 v. Baretti. . 348
Bazzano Carlo neg. pellami, 20 v. Stampatori 271
Bazzoni Davide, medico, 40 v. Baretti 640
Beaud Franc. decor., 41 v. S. Franc. da Paola 65, 228
Beaud Anna, pettinatrice, 2 vic. Tre Galline. 365
Beaud Mar o, ve oeip., 8 v. Giulio 298
Beaud Perrone, fabbr. crocc., 4 v. Cottolengo. 346
Beaud Ernesto, impieg. post., 9 c Palestro . .685
Beaud Emilio, comm. Cassa risp., 7 v. Alfieri . 703
Beaud Giuseppa ved. Zora 11 c. Valdocco 76, 85
Beaud Lodovico, dott., 31 c. Raffaello . . .566
Beaud A., 7-46, fab., corone, barr. di Milano 233
Beaud Abele, 29 v. Porta Palatina 680
Beccaria Adel., panatt., 29 v. Porta Palatina . .358
Beccaria Att., mecc., 7-46 49 v. Fossata. 295, 454
Beccaria Emilio, segr.-tesor., 6 v. Rossini . .605
Beccaria Franc., dott., 23 v. S. Secondo 473, 640-48-49
Beccaria Iram, avv., 47 v. Mercanti. 645
Beccaria Michele, paste alim., 32 c. Vitt. Em. II . 359
Beccaria Paolina levatr., 21 v. S. Anselmo . .653
Beccaria Incisa di S. Stefano conte Carlo, 9*bis* v. Amedeo Avogadro. 389
Beccaria Incisa di S. Stefano cont. Marianna n. Del Maino, 9*bis* v. Amedeo Avogadro. 486
Beccaria Incisa di S. Stefano cont. Paola nata Scati di Casaleggio 9*bis* v. Am. Avogadro 389
Beccaria Montù (*vedi* Martin).
Beccaris, calzol., 31 v. Mazzini. 274
Beccaro frat., calz., 61 c. Vitt. Em. II 274
Beccaro G. B., Sindaco Banca Comm. Italiana. 705
Beccaro Virg., droghiere, 54 v. Gioberti . .267
Becchia Gius. di Innocenzo 46 v. Ormea. . 56
Becchia del Pozzo Carlo 26 v. Garibaldi 37, 79
Becchio Aug., stuccatore, 41 c. Francia 255-56-57
Becchis G., macell., 1-3 v. Duch. Jolanda . .363
Becchio Gius., 20 v. Genova 533
Becchio Gius., med.-chir., 28 v. Gioberti .464, 640
Becchis Gio., maestro, 8 v. delle Scuole. . .587
Becchis Osiride, 48 v. Baretti 672
Beccius Paolo, avv., 7 v. Bellezia. 615
Becc is Vitt., avv.-proc., 7 v. Bellezia 624
Becchis e C., rappr., 48 v. Baretti . . . 239-57 261-73-77-78-86-94, 310
Beccio Egidio 15-47 v. Bidone 46, 34
Beccio G., tel.-lanerie, 31 v. Accad. Albertina. 208
Beccuti Gio., vinaio, 1 v. Montebello. . . .339
Beccuti Pompeo, avv., 5 v. Assarotti. . .434, 645
Bechis, conducente, alb. Persico Reale . . .323
Bechis eredi di Luigi 6 v. Piazzi 60
Bechis Agnese in Chiara 52 v. dei Fiori . 35
Bechis Ant. conserve alimentari, 15 v. Mazzini 37, 45, 347
Bechis Carola (eredi), 2 p. Mad. Cristina . . . 45
Bechis Ernesto, medico cons. provinc., 24 via Genova . . . . . 424-34-79-80-81, 56 .640
Bechis Ferd., drogh., 50 v. Cottolengo . . .267
Bechis Gio., mag. alim., 10 v. Belvedere. . .348
Bechis Guido, avv.-proc., 40 v. Bertola 453, 645-21
Bechis Maur., capo-div. Prefettura, 46 c. Principe Eugenio 421-25
Bechis Michele, sacerd., 5 v. delle Rosine. *pag.* 460
Bechis Pietro geom., 2 p. Mad. Cristina 37, 45, 630
Bechis Vincenzo, ing., 4 v. Goito 627
Beck Carlo, forn. per tipogr., 76 c. Vittorio Em. II . 236-38-40-42-43-64-78-88-92-97, 309
Bedarida Gius., industr., 49 v. S. Secondo; *Stab.*: 312 v. Circonval. barr. di Lanzo.
Bedellino Andrea, tratt., 45 v. Bogino 328
Bedeschini Mario, pittore, 2 v. S. Teresa . . .635
Bedeschini Aless., dott. assist., 44 p. Cavour .566
Bedetti-Baccano B., levatrice, 26 v. Roma . .655
Bedino Giacomo, avv., 3 v. Misericordia . . .624
Bedoni Felice (eredi) 72 v. Ormea . 46 33, 45, 56
Bedoni Teresa, fiorista, rimp. 1 p. S. Carlo . 232
Bedorto, calzolaio, 1 v. Carena 274
Beer ved. Olivetti e cognati 38 v. Arsenale 10
Beer Amedeo, impieg. post., 4 v. Massena . .688
Begandi Rosa, paste alim., 42 v. Consolata. .359
Begey Attilio, 10-87, avv., 20 via Milano 83, 615-77
Begey Maria, prof., 20 v. Milano 528
Beghelli frat. fu Filippo 64 v. Gioberti . 39
Beghelli Filippo (Ditta) meccan., 64 via Gioberti 39, 295
Begliatti Ant., fornaio, 445 v. Mad. Cristina . .360
Beglatti Gius. fornaio, 5 v. Viotti . . 20, 360
Beghatti e Richetta, strum. mus., 49 v. Saluzzo. 248
Beiswänger Ernst, 45 v. Baretti 679
Beisone Enr., dir. R. Ergastolo, 127 v. Ormea. 456
Belardo Domenico, vett., p. S. Carlo, lato pon .318
Belfanti Seratino, dott., prof. R. Università .560
Belfiore Frascaia Alberto, parrucch., 71 c. Vitt. Eman. II. 302
Belfiori E., orolog., 28 v. Po 222
Belgrano conte Luigi, 3 v. Consolata 389
Belgrano cont. Maria n. Spinola, 3 v. Consolata. 389
Belgrano di Famolasco nob. Lodovico, 47 corso Re Umberto 389
Belgrano di Famolasco conte Zaverio, 45 via Consolata 389
Belinzaghi conte Decio, cons. Ferr. Mod. (Milano) 689
Bell Fanny, banchiere to, gall. Geisser 439
Bell Riccardo, sac. 28 v. Barbaroux 12, 48, 38
Bella M., liquor., 25 v. Garibaldi 334
Bella Michele, confett., 23 v. Garibaldi e 8-10 v. Genova 336-44
Bellacomba frat. 142 c. Reg. Margherita. 67
Bellacomba Luigi succ. Bellini, arredi sacri, ang. v. Venti Sett. e Cappel Verde 199, 215-24
Bellando Gio. neg. legnami, 17 strad. di Francia 44, 92, 230
Bellando Giuseppe, fabbro ferr., 9 v. S. Massimo 300
Bellardi coniugi, latteria, 17 v. Gazometro . .346
Bellardi Amedeo, avv., 7-88, 6 via Consolata 28, 79, 645, 718
Bellardi Andrea 3 v. Monte di Pietà . 52, 89
Bellardi Anna 7 c. Princ. Oddone 64
Bellardi Reg i , 5 v. Giulio. 745
Bellardi Dom. e C., liquori, 27 v. Donati . .333
Bellardi Franc., mag. alim., 36 v. S. Secondo 348
Bellardi Gemma, insegn., 7 c. Valentino . . .602
Bellardi Gius., calzolaio, 2 v. S. Secondo . .274
Bellardia Borla, libraio-edit., 32 v. Garibaldi . .233
Bellardo Ant., tratt., 436 c. Reg. Margherita . 327
Bellardo D. C., neg. vino, 20 v. Venti Sett. .337
Bellardo Gio., 5 v. della Rocca 333
Bellari Emilio, mag. geo., 2 v Lagrange .446
Bellari Lapo, impiegato, 8 v. Ospedale 444
Bellaudi frat. e sor 41 v. Cottolengo . . 29
Belleani Margh., tratt., 59 v. Saluzzo 330
Bellemo Vinc., Sindaco Soc. Ital. applic. elettr. (Chioggia) 742

Bellet (*vedi* Roissard di).
Belletti sorelle fu Dom. 14 v. Balbo *pag.* 42,49
Belletti Agost., tappezz. carta, 39 v. Garibaldi . 240
Belletti Bernardo, calzol., 40 v. Stampatori . .274
Bellezza sor., sarte, 67 v. Venti Settembre . .202
Bellezza Dom., commesso Corte d'Appello . . .449
Bellezza Orazio, impieg. post., 4 v. Gazometro .688
Bellezza Pietro, insegn., 24 v. Porta Palat. .587
Belli, decor., 4 v. Bertola. 228
Belli frat. 40 *bis* v. S. Franc. da Paola . . 73
Belli sorelle e Bruno Beny in Spingardi 16 v. Principe Amedeo 64
Belli Angelo, mag. alim., 4 v. Tarino. . .348-52
Belli Enrico, (La Leggia) 724
Belli Giulio, avv., 41 v. Garibaldi 615-24
Belli Lorenzo, avv., 7 v. Botero 645
Belli Luigi, scult., 3 v. Bonafous, *studio:* 42 c. Cairoli 554-83, 639-67
Belli Michele, avv., 6 c. Cairoli. . . 20
Bellia Alberto, geometra capo-*n* astro, 9 v. Corte d'Appello . . . 60, 257, 630
Bellia Alfonso, medico, 41 v. Finanze . .474,649
Bellia Celestino, (Pettinengo) . . . 708-09-24
Bellia Edoardo, labor. chim. farm., 30 v. San Agostino e 15 v. Mazzini . . . 343-44,650
Bellia Gius. ing., 8 v. Pietro Micca; *studio:* 44 v. Corte d'Appello 60, 257, 420-54 555-57 508,627-78-81
Bellia Gius., geom., 9 v. Corte d'Appello 10,14,36,64,66,74,76,77 83,597,630,708
Bellia Onorata ved. Maggio a. 4 v. Lodovica 44,83
Bellia P. V. (Albano A.), spedizion. 1-57, strada di Susa inizi 343
Bellia Pier Vinc. 11 59, geom., capo-mastro 6 v. Pietro Micca 60,257,479,630
Bellingeri frat. e so. 2 v. Siccardi 84
Bellingeri Gius. colonn., 108 c. Regina Margherita 67
Bellingeri Leopoldo, avv. notaio (Piossasco) . .626
Bellim Art., ✻, ten. colonn., 33 c. Valentino. 530
Bellini Emilio, med.-chir., 42 v. Giulio . . .640
Bellini Giulio, medico, 42 v. Giulio. 478, 520, 640
Bellino Andrea, calzol., rimp. al 37 v. Barbaroux 274
Bellino C., *pensione*, 24 v. Genova 327
Bellino Carolina ved. Bajetto 7 v. Legnano. 43
Bellino Franc., fabbr. mobili, 34 v. Mazzini . 246
Bellino Gio., latteria, 11 v. Donati 347
Bellino Gio., vinaio, 3 v. Alfieri 839
Bellino Gio., falliadime, 100 c. Reg. Margherita 287
Bellino Luigi, negoz. vino, 944 Pozzo Strada . 372
Bellino Marianna, tabacc., 41 v. Tarino . . .458
Bellino Tancredi, bidello (Castello Valentino) .567
Belris S. succ. Mola, pianoforti, 5 v. Po 248
Bellisai Eug., prof., 48 v. Silvio Pellico 6-09-9-10
Bellisio Sebast., telegr., 60 c. Vitt. Eman. II .687
Bellisio-Pellegrino Gabr., maestra, 14 v. Sacchi 588
Bello (Ditta), neg. carta, rimp. al 7 p. Emanuele Filiberto 240
Bello Francesco, bidello, 55 v Saluzzo . . .576
Bellocchio frat. esor. di Franc. 32 v. Borgo Dora 18
Bellocchio Marcaurelio, impieg. post., 35 via Lagrange. 686
Belloli Gius., impieg., 57 v. Venti Sett. . . .527
Bellom Segre, negoz. drapp., angolo via Po e p. Castello; *abit.* 44 v. Finanze . . .201
Bellone coniugi, panatt., 32 *bis* v. Saluzzo . .360
Bellone Ant., rappres., 8-18 v. Asti . . 280,312
Bellone Aug., orolog., 44 v. S. Massimo . . .222
Bellone Carlo neg. macchine, 12 via Giulio 27,36, 42, 293
Bellone Feliciano, perito, 38 v. S. Franc. Paola. 700
Bellone Francesca, 42 v. della Zecca 492
Bellone G., cappellaio, 12 v. Garibaldi . *pag.* 42
Bellone Gio. 49 v. Pinelli. 44
Bellone Maria ved. Parena e figl. 9 v. Saluzzo 54
Bellone Sabino, panatt. e pasticc., 43 e 33 via Nizza. . . . . 3 . . .63
Bellone Sec., velocip., 1 v. Valperga Caluso . 298
Belloni Feder. fu Pietro 6 v. S. Massimo . . 77
Belloni Gaetano (Milano) . . . . . 7 . . .607
Bellono Carlo Alb., avvocato-procurat., 4 via Siccardi 428,616-21
Bellono Carlo Eug., segr., 19 v. S. Quintino .569
Bellono Edoardo, avv., 14 via Corte d'Appello 29, 616 722
Bellono Enrico, proc., 9 v. Corte d'Appello . 621
Bellono Leop. Pio, avv., 4 p. Em. Filiberto . 616
Bellono Garneri Flavia, 22 v. Princ. d'Acaja . . 507
Bellora Annetta ved. Masazza e figlia 16 p. Vittorio Eman. I 90
Bellosta Davide, geom., impieg., 6 v. Borgo Dora. 407
Bellosta Franc., medico, 7 *bis* e 9 v. Assarotti 11,465-66,532,639-40
Bellotti Pasquale, mag. alim., ang. c. Palestro e v. Garibaldi. 348
Bellotti Pietro 8 c. Palermo 58
Bellusci Roberto, tag., impieg. Pref., 34 v Ormea. 422
Bellusco Giuseppa, merciaia, 4 *bis* v. S. Donato 216
Belluzo Felice, mag. alim., 9 v. Deposito. . . 348
Belmondo frat. fu Celest. 22 v. Monferrato 51,69
Belmondo Carlo, impieg., 2 v. Maria Vittoria 686
Belmondo Giulio 5 v. Giannone . . 7,49,60
Belmondo L., cassiere, 12 v. Moncalieri. . .706
Belmondo Luigi, tabacc. (Pozzo Strada) . . .438
Belmondo-Caccia conte Alessand., 33 v. Assietta. 389
Belmondo-Freyrie Elvira, direttr. ist., 9 v. Vittorio Amedeo II. 606-07
Belmonte frat., farm., 8 v. Duch. Jolanda. 264,650
Belmonte Dom., maestro ginn., 28 v. Valperga Caluso 576
Belotti Gio., 43 v. Nizza . . . . . .
Beltrametti frat., panattieri, 224 Tetti Frè . .369
Beltrami Carlo, capo deposito ferrovia Torino-Cuneo-Lanzo, 43 v. Ponte Mosca 693
Beltrami Carlo, ten. gen., 16 v. Vanchiglia 529,672
Beltrami Carlo fu Ant. 46 v. Biella . . . 46
Beltrami Gio., medico, 40 p. Statuto . . .442,640
Beltrami Guido, 9 v. Goito. 669
Beltrami Lor., orefice, 39 v. Roma 221
Beltrami Luigi, vetri e cristalli 58 v. Venti Sett. 2
Beltrami Lucia (suora), dir. Opera Pia Lotteri 45
Beltrami Pietro, p. rito, 48 v. Garibaldi . .
Beltrami Rachele, negoz. legna, 5 v. Tarino . .
Beltramo coniugi 26 v. Amedeo Peyron
Beltramo fratello e sorelle fu Gius. 28 via Marocchetti. 48,67
Beltramo succ. Ferrero, condi., alb. Rosa Bianca. 323
Beltramo Agost., portinaio R. Univers., 13 v. Po 563
Beltramo C., magazz. alim., ang. v. S. Secondo e Montevecchio. 348
Beltramo Carlo, panatt., 474 barr. di Nizza .369
Beltramo Carlo Franc., sotto-cassiere, 33 v. Bogino 435
Beltramo Celest., pizzic., 24 v. S. Secondo. 352,727
Beltramo Dom., mediat. in sete, 5 v. Ospedale . 497
Beltramo Giacomo, fornaio, 474 barr. di Nizza. .360
Beltramo Gio., medico, 49 v. Bertola 491
Beltramo Giorgio, isp. ferr., 41 v. Montevecchio 690
Beltramo Leopoldo fornit. milit., 8-68, 26 v. Amedeo Peyron. 26, 69, 226
Beltramo Luigi, panattiere, 736 Mirafiori . .369
Beltramo Margh., sarta, 3 v. Boucheron. . .202
Beltramo Maria, pizzic., 3 v. Misericordia . .352
Beltramo Paolo, vinaio, 49 c. Princ. Oddone .339

[illegible]no Tomm., valig., 4 v. Manzoni . . *pag.* 272
[illegible]di Gio., avv.-proc., 41 v. del Carmine. 624
[illegible]sto Magno, fabbro ferr., 5 c. Vitt. Em. II . 300
[illegible]olo Tomm., cordami, 46 c. Casale. . .248
Beltramelli Leone, med.-chir., 3 v. Pio Quinto, . .640
Beltramelli Luigi, legat. e cart., 68 c. Vitt. Em. II. 239-40
Beltramelli, busti (fabbr.). 18 via Roma. . . . 204
Beltrami Luigi, med.-chir., 10 v. Vanchiglia 473,640
Beltrasso Ant., consigl. Asilo barr. di Nizza . .345
Beltrasso Pietro, drogh., 9 v. Goito. 267
Belvisotti Giacinto, sellaio, 5 v. Venti Settembre 273
Benaglio Laura in Rostagno 423 v. Nizza. 54
Benanzio G., dentista, 3 v. Scuderie Reali . .649
Benassi Laura, panatt, 9 v. Beccaria. 360
Benassai F., parrucch., 7 v. Duch. Jolanda. .302
Benassai M., parrucch., 23 c. Vinzaglio . . .302
Benazzi Luigi, avv.-proc., 3 p. Statuto 624
Benazzo G. B., ing., 9 v. Assarotti 627
Benazzi Vitaliano, impieg., 4 v. Bertola . . .535
Bender e Martiny 613, tessuti elastici, 5 via Pietro Micca e 4-16, *stab.* 4 v. Donizetti. 263 273-77-78-94-97-98, 357, 652-53
Benech Evaristo, capitano, vice-dirett. Tiro a segno Naz., Parr. Martinetto 671
Benech Maria in Destefani 35 via Gioberti 39, 43, 73
Benech Paolo, impieg., 4 *bis* v. Tarino . . .433
Benech Teresa, fornaia, 3 v. Arlisti 360
Benedetti Aless., impieg. catasto, 14 v. Zecca. 427
Benedetti Angela, tratt., 34 v. S. Chiara . .329
Benedetti Ang. succ., fabbro ferr. 30 v. Lagrange. 300
Benedetti Luigi, cassiere, 444 c. Vitt. Em. II. 435
Benedetto coniugi, drogh., 24 v Montebello . 267
Benedetto Angelo, 30 v. Lagrange. 534
Benedetto Armando, impieg. daz., 29 v. Cernaia. 409
Benedetto Camillo, vettur., p. Vitt. Eman. I angolo v. Vanchiglia 347-48
Benedetto Cater., neg. vino, 23 v. Stampat. 337-39
Benedetto Eleon., fabbr. pennelli, 27 via San Francesco da Paola 269
Benedetto G., med.-assist. Ambulat. Policlinico, 3 c. Duca di Genova 472
Benedetto Giulio, tratt., 427 c. Reg Margh. . 329
Benedetto Giuseppe, impieg., 54 v. Po . . . 406
Benedetto Maria, salsam., 5 v. Mercanti . .352
Benedetto Pietro, trattore, 2 v. Cigna . . .331
Benedetto e Comp., mobili in ferro, 3 v. Cernaia 247-48-78-87
Benedicenti Alberigo, dottore (Camerino) . .564
Benedicenti e Bertinaria, farm., 9 v. S. Secondo 650
Benevello (*vedi* Mattone di).
Benevolino Carlo, perito, 9 p. Carlo Felice . .632
Beniamino Carlo, pubblic., 44 v. del Carmine. 665-66
Beniamino Vitt., prof. musica, 2 v. Perrone. 644
Benincasa e Giribone, neg. fiori, 10 v. Pietro Micca 232
Benini Agost., prof., 3 c. Raffaello . . . 577 640
Benissone Secondo, tappezz., 46 v. Botero . .229
Benna Ernesta, insegn., 6 v Luciano Manara. 588
Benna Lorenzo e consorte 10 v. Piossasco. 61
Benna Martino e consorte 46 v. Chivasso 26
Benna Mercede, 445 c. Reg. Margherita . . .602
Benso Carlo, avv.-proc., 40 v. Garibaldi. . 616-24-77
Benso Enrico, 46 v. Ponte Mosca 678
Benso Gaspare, drogh., 24 v. S. Agostino. . .267
Benso Massimo, rag., 4 c. Cairoli. . . . 478, 510
Benso Rosa, maestra, palazzo Carignano . . .588
Benso Teresa, telegr., 8 v. Galliari 687
Benvenuti Antonio, guantaio, 57 v. Garibaldi 272
Benvenuti Benvenuto, impieg., 25 c. Reg. Margh. 444
Benzi Carlo Ces., impieg, 6 v. Carrozzai . .439
Benzi Vinc., tenente cavall., 9 v. Montebello. 574-72
Berardo Emma Carolina, maestra, 23 v. Princ. Amedeo 602
Berard Fil., ing. ferr., 6 c. Duca di Genova *pag.* 691
Berardelli Michele, avv.-proc., 3 p. Venezia . .624
Berardengo Teresa, tabacc., 47 v. S. Agostino. 438
Berardi Carlo, avv., 41 v. delle Scuole. 425, 646
Berardi Carlo, curato a Superga . . . 409, 458-94
Berardi G. B., liquor., 44 v. Cernaia 334
Berardi Giacomo, meccan., 3 v. Arioslo . . .295
Berardi Luigi, avvocato 8-46, 16 v. Cernaia 447-79, 560, 615-16
Berardi Marta, ispett. Scuole Munic. (Superga) 582
Berardi Maria, mode, 9 v. Andrea Doria . 201-03
Berardi Pietro, avv., dirett. daz., 3 v. Genova. 408
Berardi, Ughetto, Costa e C., ferr., 45 v. S. Teresa. 285
Berardo A., modista, 2 v. Andrea Doria. . . 203
Berardo Anna 10 v. Alfieri 8
Berardo Ant., salsam., 49 v. Porta Palatina . . 352
Berardo Ant. e figlio, salsam., 12 p. Em. Filiberto 352
Berardo Ant. fu Gius., salsam., 60 c. Vitt. Em. II, 352
Berardo G., parrucch., 43 v. Maria Vittoria . .302
Berardo Gio., salsam., 3 v. S. Massimo 352
Berardo Giuseppina, levatr., 5 v. Alberto Nota 653
Berardo Gius., consigl. Unione Liberale Monarchica, 36 v. Ponte Mosca 681
Berardo Gius., salsam., 18 v. Mad. Cristina. . 352
Berardo Gius., salsam., 38 v. Princ. Amedeo .352
Berardo Luigi, geom., 25 v. Princ. Amedeo .630
Berardo M., neg. vino, ang. c. Reg. Margherita e v. Bogetto. 339-46
Berardo Madd. ved., salsam., 41 v. Torquato Tasso e 22 v. Cernaia 352
Berardo Matteo (eredi), salsam., 32 v. Po . . .352
Berardo Matteo fu Pietro, 43-26, pizzicagnolo, 38 p. Eman. Filiberto (tettoia ponente) . 352
Berardo Mich. isol. 432 v. Durandi. 32, 65, 67
Berardo Paola, neg. frutta, 37 c. Vercelli. . .357
Berardo Pietro, salsam., 43 v. Palazzo di Città . 352
Beraud frat. 11-74, pellicciai, 4 v. Pietro Micca e 44 v. Palazzo Città. 272
Beraud Carlo, neg. pellami, 2 v. Bava. 274
Beraud Gio., decoratore, 4-6 p. Statuto. . . .228
Berandengo Camillo, drogh., 46 v. Garibaldi 267
Berardi Carlo, alunno giud., 69 v. Mad. Cristina 448
Beraudi Clelia, 42 p. Statuto. 486
Beraudi Sebastiano, prof., 42 p. Statuto. . . .575
Beraudo di Pralormo conte Carlo, 7 v. dei Mille 389
Beraudo di Pralormo De Orestis cont. Gabriella, 3 p. Bodoni 390
Beraudo di Pralormo nob. Felice, 6 v. Vanchiglia. 390
Beraudo di Pralormo nob. Vittorio, 3 p. Bodoni 390
Berchialla Erminia, mag. alim., 4 v. Carlo Alb. 348
Berchialla Franc., calz., 30 v. S. Massimo . .274
Berchialla Pietro, pittore, 30 v. S. Massimo . 635
Bercio Secondo, fondit., 32 v. S. Anselmo. .260-84
Bercio Secondo, latteria, 7 v. dei Fiori . . .346
Bercolini Gius., latton., 9 v. Berthollet . . .290
Beretta Alessandro, vetraio, 24 v. Orfane. . .230
Beretta Alfonso, impieg., 46 v. S. Secondo . 699
Beretta Andrea, fondit. (barriera di Lanzo) . 285
Beretta Ercole, dott., impieg., 9 v. Brunetta (borg Cenisia). 699
Beretta Ercole, ing. (Pavia) 673
Beretta Francesca, tratt., 4 v. Ponte Mosca .327
Beretta L. e C., 12-08, merc.-sarti, 67 v. Venti Settembre. 206
Bergadani Ferdin., rag., 5 v. Santorre Santarosa. 716
Bergaglio Gius., impieg. post., 53 v. Gioberti . 688
Bergagna F., decoratore, 7 v. Monferrato . . 228
Bergagna Franc. fu Gius. 48 v. Tiziano . . . 84
Bergancini Lorenzo, farmac., Ric. Mendic. 480
Bergandi Eugenia, panatt., 22 v. Mazzini . . 360
Bergandi Tomm., corriere, 17 v. S. Teresa 315-24
Berger Pietro, salsam., 25 v. Saluzzo 352

Bergeretto Gius., sorv. Società protett. animali, 37 v. della Rocca . . . . . *pag.* 337
Bergero D., latteria, 47 v. Goito 346
Bergero Gio., impieg. catast., 7 v. Montebello. 427
Bergesio Baldass., mag. al m., 148 v. Circonvall. 339
Bergesio Bart., med.-chir., 4 v. Ponza. . .25,640-92
Bergesio G., farmacista, 46 v. S. Secondo. . 650
Bergesio Libero, ☎, med.-chirurgo, 9 piazza Carlo Em. II 466,564,640-50
Bergesio Lodovico (eredi) 59 v. dei Fiori . 34
Bergesio-Oliveri Carolina, 9 p. Carlo Eman. II 467
Bergia coniugi, **4-05**, fabbr. liquori, ang. c. Vitt. Eman. II e v. Lagrange 333-34
Bergia Dom., latteria, 4 p. S. Carlo 346
Bergia Filippo, pizzic., 29 v. Carlo Alb. 346-48-52
Bergia Gio. salsam., 39 v. Roma . 69,346-52
Bergia Mich., salsam., 15 v. Nizza 352
Bergöen Agenore, ✉, med.-chir., 4 corso Siccardi 640-92
Bergoglio Enr., ispett. fer., 9 v. Amerigo Vespucci 692
Bergoglio G. C., prof., 43 v. S. Franc. da Paola 577,609-11
Bergoglio L., rappr., 2 v. Po 349
Bergoglio Luigi, prof., 20 v. Saluzzo 595
Bergomi Adolfo, ingegn., ✉, darett. R. Lotto, 57 c. Siccardi 438
Bergomi Arturo, pubbl., 22 v. dei Fiori . . 661-62
Beria Luigi, ingegn., direttore Officina Gas, Vanchiglia; *abit.*: 2 v. Bagno . 627,705-13
Beria d'Argentine nobile Luigi, 25 via della Rocca 390, 447-99
Beria-Blatto Angiolina, 38 c. Re Umberto. . .557
Beriachetto già Novero, profum., 42 via San Tommaso 266
Berio Gius., inserv., 94 c. Reg. Margherita . 569
Berio Pietro, prof., 4 v. delle Scuole 578
Berlaita Annetta, fioraia, 1 p. Carlo Felice . 232
Berlese Lucinda, prof., 63 c. S. Maurizio . 528, 644
Berlia Gius., insegn., 49 c. S. Maurizio . 579-83
Berlia Luigi, professore, 49 corso San Maurizio 576-83 95-97,640-36
Berlinghieri Daniele, impieg., 11 v. Vanchiglia 443
Berlingieri Franc., avv., 28 v. Raffaello. . .657
Bermone Gio., geometra, 4 v. Garibaldi . . .630
Bernabè Gio., cristall., 24 v. Berthollet . . .330
Bernacchi frat., **1 26**, cappellai 3 v. Venti Sett. 225
Bernachini Alb., alunno giud., 25 v. Berthollet 452
Bernachini Carlo, impiegato, 25 v. Berthollet . .447
Bernachini Carmela, maestra 25 v. Berthollet . 588
Bernachon Aless., ✉, 9 viale Stupinigi . . .720
Bernard G., carta e cartoni, 22 v. Roma . . .240
Bernard Joseph (Parigi) 746
Bernard Barret sorelle fu Alfonso 15 via Cardinal Maurizio 21, 83
Bernardelli Enr., cap. d'artigl., 47 v. Vittorio Amedeo II 441
Bernardi Alfonso, capit., 2 v. Silvio Pellico 440
Bernardi Beniamino, prof. (Vercelli). 520
Bernardi Carlo, ✉, profess., 27 v. Genova 576, 606-10-65
Bernardi Elena, tratt., 30 c. Vitt. Eman. II . 331
Bernardi Elisabetta, ricam., 30 c. Vitt. Em. II 215
Bernardi Enrico, impiegato, 33 v. S. Chiara . 433
Bernardi Lorenza-Vitt. in Dellavalle 37 v. Borgo Dora 48,30
Bernardi Luigi, ing., prof., 45 v. Po. 575
Bernardi Luigi, avv., 27 v. Genova 616-62
Bernardi Margh. ved. e figlia 5 v. Fabro 33
Bernardi Natalina, paste alimentari, 4 via Arcivescovado 359
Bernardi Pier Maur., impieg., 20 v. S. Chiara. 404
Bernardi Romolo, pittore, 30 c. Vitt. Eman. II. 636
Bernardi-Doyen Eva, pittr., 79 v. Venti Sett. . .636
Bernardinelli, Dolci, Bampa, Narizzano e C. **11-50**, neg. burro, 8 p. Em. Filib. *pag.*
Bernaroli Maria, vice-dir. Ist. Figlie Militari
Bernasconi Carlo, impieg., 42 c. Re Umberto
Bernasconi Luigi, geom., 4 v. Piffetti . . . .
Bernasconi A., cappelli paglia, 17 v. Lagrange
Bernasconi Adele, maestra, 57 v. Po . . . .
Bernasconi Enrico, cesellat., 4 v. Cavalleri zz
Bernasconi Marco fu Ferd. impres., 7 corso S. Maurizio 48,84
Bernatti Vitt., impieg. dez., barr. di Lanzo
Bernero Gabr., neg. vini e liquori, 4 v. S. Francesco da Paola . . . . . .
Bernero Stefano, **1-79**, cinghie, 17 c. Vanchiglia 208 73-9
Bernezzo (*vedi* Asinari di).
Berni Gius. (Milano . . . . . .
Bernocco Gio. Batt., ☎, **3-97**, farmac., angolo v. Mazzini e v. Lagrange . 492,524,6
Bernoulli Emanuele e Cabibi, **11-79**, amianto, 7 p. San Martino. 263-0
Bernstiel (*vedi* Savio).
Beroggio Giambattista, pitt., 25 v. S. Quintino
Berola Ernesto, impieg. catast., 41 v. Zecca
Berola Franc., 7 v. Gabrenzio Ferrari . . .
Berola Natale, materass., 38 v. Maria Vittoria
Berria V. (eredi), **7-48**, alberg., 3 v. Pietro Mieca . . . . . .
Berra Achille, proc., 40 v. S. Tommaso . . .
Berra Amalia, maestra, 40 v. S. Tommaso . .
Berra Angela, levatr., 48 c. Vinzaglio . . .
Berra C., ing., pianof., 34 v. Princ. Tommaso.
Berra Cesare ☎ architetto, 31 via Principe Tommaso 64,491
Berra Elisa, mag. alim., 8 v. del Carmine. . .
Berra Evasio, o olog., 9 v. Po 22
Berra Francesco, sarto, 5 v. S. Domenico . .
Berra Gaetana, commest. (Mad. del Pilone) . .
Berra G. B., fotogr., 18 v. Cernaia e 6 c. Siccardi.
Berra Gius., neg. frutta, 10 v. Botero . . . .
Berra M., frustaio, 2 v. Principe Tommaso .
Berra Pietro, piazza cilindro, 31 v. Artisti . .
Berra e Costa, arredi sacri, 45 v. Venti Sett.
Berretta V., mode, 8 v. Roma . . . . . .
Berri Antonio, avv., 40 v. Arsenale . . . . .
Berri Carlo, falegn., 9 v. Bonafous . . . . .
Berri Gelmini Luigia, 77 c. Princ. Oddone . .
Berri Gio., prof., 77 c. Principe Oddone . .
Berrini Ermanno, ✉, ☎ prof., 45 c. Vinzaglio. 33,81,80
Berrini Mosè, ✉, ing. isp. ferr., 30 c. Re Umberto
Berrino B., fornaio, 5 v. Ponte Mosca. . .
Berrino Dom., giardin. capo Orto Botanico . .
Berrino Gio., falegn., 25 v. dei Mille . . . .
Berrino Gio., trattt., 499 Mad. del Pilone. . .
Berrino Gius., impieg., 4 v. Zecca. . . . . .
Berrino Gius., neg. pellami, 14 v. Bellezia . .
Berrino Pietro, tabacc. (Mad. del Pilone) . .
Berro Gius. 42 v. Bellezia . . . . . .
Berrone Ant., canonico, 84 v. Venti Sett. 458-6
Berrone Ant., sellaio, 4 v. Giulio . . . . . .
Berroni Carlo Fel., ✉, impieg., 68 c. Vitt. Em. II
Berroni Gius., ✉, avv., 68 c. Vitt. Em. II. 486
Berrua Franc., neg. vino, 1 p. Carlo Eman. II e 25 v. Maria Vittoria 337
Berruti Giacinto, ☎, consigliere comunale, 76 c. Vitt. Emanuele II . . . 399,439,52
Berruti Gius., ☎, medico-chirurgo, 13 piazza Vitt. Emanuele I 466,564,6
Berruti Simone, alberg., 39 v. Roma . 326-27
Berruti Teresa, levatr., 209 barr. di Nizza
Berruti-Ferbri Ter., levat., 209 strad. di Cuneo

ved., conduc., 47 v. S Teresa. . *pag.* 320
sorelle, sarte, 20 v. Pietro Micca . . .202
Dom., 74 c. Vitt. Eman. II 669
Luigi, tratt., 59 v. Barolo e 39 c. Regina Margherita. 331
Luigi, 4 v. Borgo Dora 525
ottico, 4 v. Roma . 282-83,420,504,681
anc., sarta, 5 v. Corte d'Appello . .262-03
erolini Virg., modista, 5 v. Corte d'App. 203
sorelle, sarte, 3 v. S. Agostino . . .202
Giuseppe, guantaio, 43 v. Lagrange . 272
e Marucchi, orefici, 3 v. S. Agostino . 222
o Sor. fu Michelang. 44 v. Ospedale 67
o Ang., avv. procur., 3 v. Assarotti: *adiaz.*: 4 v. Ponza. 646-21
o Giorgio, ✉, 123 c. Reg. Margherita 40,67,420,504-11 49-82,677
o Gius., ✉, di Leone, 26 v. Alfieri 46,512
o Gius. ✉, fu Michelangelo 44 v. Ospedale 67,479,504-10 54,696
o Leone 26 v. Alfieri . . .8,38,84
no e Corti, **6-43**, neg. seterie, angolo c. Carignano e v. Accad. delle Scienze . 499
o, parrucch., 20 c. Vinzaglio. 302
Ant., ✉, musico, 17 v. S. Agostino 458,642
arlo, panatt., 53 v. Cibrario 360
Carlo, trattore, 49 v. Princ. Amedeo 327-39
Gio. Batt., prof. dott., ingegn., 40 via Ormea 577 95,610
Gio. fu Lor. 3 v. Montana . . 49,90
Laura, maestra pianof., 41 v. Ospedale 612
Maria, neg. vino, 43 v. Genova . .337-39
Natale, confett., 44 v. Berthollet . .344
Pietro, 47 v. Carlo Alberto 514
F., parrucch., 48 v. Venti Settembre .302
Carlo, avv., 57 v. dei Fiori . . . 449,646
Vitt. (eredi) 54 v. dei Fiori . . 55
Zezzo-Chiapussi Laura, 54 via dei Fiori . .589
, fabbr. profum., 48 v. Valperga Caluso . .266
Gemet (Parigi) 746
Albino, medico, 5 c. Vinzaglio 640
Antonio, fabbro ferr., 42 v. Genova. 300
Augusto, ✠, sacerdote, 45 via Stampatori. 407,458-59-60-82,509,680
C., modista, 2 v. Roma 203
Caterina, commest. (Bertoulla) . . .367
E. A., ✉, avv., direttore della *Gazzetta del Popolo della Domenica*, 28-30 corso Oporto 503,656-58 65-66-93
Eugenio, medico, 45 v. Stampatori . . .640
Ferdinando, 6 p. Statuto 530
G. caffè, 46 p. Eman. Filiberto. . . .333
Giulio, impieg., 45 v. Stampatori . . .482
Giulius, impieg. Dep. Sale e Tabacchi (Dock) 437
Pietro fu Pietro 5 v. Viotti. . 69, 89
Vitt., ✉, perito, 34 v. Bozino. 632
e Comp., orefici, 29 v. S. Secondo. . 221, 185
e Tinivella (Ditta) pavim. legno, 19-44 v. Bava. 14,250
hi Dan., ☎, ten.-col. veter., 9 stradale di Francia 655
na padre e figli 2 v. Dav. Bertolotti 64,72
na Alfonso neg. telerie, 2 via Davide Bertolotti 64, 209-40
na Franc., avv., segret. R. Ricovero di Mendicità, 31 v. Po. 480
na mons. G. B., 83 v. Venti Sett. 457-59-60
na Norberto, 9 v. Monginevro. . . 525-26
na Teresa ved. Bertoglio, drogh., 12 p. Statuto. 267
na-Pansa Rosalia, 3 v. Misericordia . .493
Bertalmia Maria, insegn., 25 c. Re Umb. *pag.* 601-02
Bertalot Giacomo, fabbr. corone mortuarie, 40 v. Catania 233
Bertana Emilio, prof., 34 v. dei Fiori. . .562-76
Bertana Ern., ✉, 9 v. Nizza; *abit.*: 43 v. Sacchi . 694
Bertani Ferruccio, impieg., 24 v. Valeggio. 664, 717
Bertana padre Ludov. Maria, rettore Chiesa S. Ant. da Padova, 49 v. S. Quintino. 106, 460
Bertarelli Ernesto, dottore, 3 v. Gaudenzio Ferrari 496,524-53-56-65-98, 640-59
Bertarelli Paolo, avv., 7 v. Assarotti. . 453, 616-24
Bertarelli Tomm., ☎, cons. Ferr. Med. (Milano). 689
Bertasso frat. 5 v. Villa della Regina. 82, 88
Bertasso L., ✉, impiegato, 13 via Vittorio Amedeo II. 470,545-23,703
Bertasso Gio. 20 v. Legnano 47,52
Bertazzi coniugi 100 v. dei Fiori . . . 35
Bertea, neg. pellami, 2 v. S. Donato 274
Bertea Cesare, archit., 43 v. Arsenale . .554, 667
Bertea Ernesto, ✉, pittore, 43 v. dell'Arsenale. 430,543-52,636-68
Bertea Gab., caffett., ang. v. Garibaldi e Consolata. 332,728
Bertecca Gio., calzol., 4 v. Andrea Doria . .274
Bertelli A. e C., profum., 23-25 p. Castello . .266
Bertelli, Fubini e C., stoffe per mobili, 4 via Lagrange VII
Bertello B., fabb. bigliardi, 30 v. Cernaia . . .248
Bertello Gius., sacerd., prof., 32 v. Cottolengo 485
Bertello G., drogh., 39 v. della Rocca. . . .267
Bertello Ignazio, paste alim., 20 c. Vinzaglio . 359
Bertello Lucia, latteria, 4 v. Arcivescovado .346
Bertero frat., litografi, 8 v. Plana. 237
Bertero, conduc., 449 c. Regina Margherita . 321
Bertero Alberto, perito, 30 c. S. Maurizio . .700
Bertero Gio., decor., 3 c. Regina Margherita. 228
Bertero Gio., impieg. post., 7 v. Saluzzo . .688
Bertero Giovanni, 2 v. dell'Arsenale 527
Bertero Rosa, tintoria, 40 v. Saluzzo 244
Bertero Teresio, tratt., 24 c. Re Umberto . 328-29-39
Bertero Teresa ved. Abello 18 v. Viotti. . . 89
Bertero-Lombardi Clara, levat., 48 v. Gioberti . 526
Bertero-Ruà coniugi, merletti, 18 v. Roma. 200-01
Bertet Alfonso e William frat. fu Giulio gioiell., 5 v. Garibaldi 90, 221
Bertetti ved., drogh., 44 v. S. Massimo. . . .267
Bertetti Ann. in Chiesa 17 v. Conte Verde. 28,50
Bertetti Cesare, drogh., 15 v. Stampatori . .267
Bertetti Eman., dott., capit. artigl., 36 corso Vinzaglio. 503-50
Bertetti Gio., agenzia, 33 v. Barbaroux . . .308
Bertetti Michele, ✉, avv., deput., 14 v. Bellezia. 386,423-24,516, 603-46-69-99
Bertetti Sebast., conduc., alb. Rosa Bianca . 324
Bertetti-Engelfred Teresa, 8 v. Venti Sett. 467, 584
Berteu Agostino, ✠, ☎ sacerdote, 35 via S. Donato. 73, 408, 458-60-98
Berti Paolina ved. Spantigati 86 c. Vitt. Emanuele II 94
Bertieri Oreste, ✉, fotografo, 25 v. Po 238
Bertiglia Cand., vice-cancell., 4 v. Priocca . . .450
Bertinaria fratelli, rappr. cotonif., 9 v. Mercanti. 209
Bertinaria Bern. capo-mastro, 10 v. Zecca. 32, 257
Bertinaria Fel., dir. farm. Osped. Umberto I 464,650
Bertinaria Franc., rappr., **11-97**, 9 v. Mercanti. 340
Bertinatti Adolfo U., avv., 15 v. Botero . . 616-24
Bertinatti Pietro, ✉, agente imposte, 15 v. Botero 435
Bertinetti frat. e sor. di Gius. 4 v. Romani 69
Bertinetti Ant., gioielliere, 7 v. Po 224
Bertinetti Carlo, tornit. in metalli, 5 v. Mercanti. 245
Bertinetti Domenica, vinaia, 24 c. S. Maurizio. 339

Bertinetti Eug., fabb.-ferr., 12 v. Carena *pag.* 300
Bertinetti Fed. fu Luigi 47 v. Silvio Pellico 53,84
Bertinetti Giac., mag. alim., 22 v. Montebello 348
Bertinetti Gio., panatt., 92 c. Vitt Eman II . 360
Bertinetti Gio. fu Luigi 96 v. Nizza 21,44,44,54
Bertinetti Lorenzo, fabbricante inchiostri, 209 barriera Nizza 230-64-69-70
Bertinetti Lucia 20 v. Princ. Tommaso . 65
Bertinetti Luigi, tappezz., 9 p. S. Giovanni . 229
Bertinetti Luigi, drogh., 10 v. Gazometro . . . 267
Bertinetti Vitale, paste alim., 2 v. S. Massimo . 359
Bertinetti e Barbaro, rappres., 11 c. Re Umberto. 314
Bertini frat. e sor. fu Franc. 2 v. Caccia . 20
Bertini, trattore, 176 Ponte Isabella. 374
Bertini ved., mercerie, 45*bis* v. Bogino . . . 216
Bertini Angela 46 v. Stampatori 82
Bertini di Montaldo-Roero conte Aless., colonnello. 36 v. S. Quintino 390
Bertini Emiliae Luigia 20 c. Duca di Genova. 32
Bertini Gio. Batt., senatore, 49 via Maria Vittoria . . 17,47,384,465-66-89,702
Bertini Gio. Batt, ✻, colonn., 3 v. Bonafous. 485-88,531,694-72-73-84
Bertini Gius., avv. proc., 17 v. Bellezia 624,724
Bertini Gius., 37 v. Accad. Albertina . . . 349
Bertini Ottavio, avv.-proc., 13 v. delle Rosine 624
Bertini-Siletti in Bianchi d'Espinosa nob. Elisabetta, 19 v. Maria Vittoria 390
Bertino Antonio, 4 v. Priocca 532
Bertino Bart., fabbr. mob., 28 v. Carlo Alb 229-46-52
Bertinotti sorelle, modiste, 4 v. Misericordia . 203
Bertinotti Ferd., orefice, 7 p. Vitt. Eman. I . 221-22
Bertioli Maddal., levatr., 31 v. Baretti . . . 653
Berto coniugi, biancherie, 40 v. Roma . . . 213
Berto, Gazzano e Marocco 47 v. Cuneo 18,30
Bertocchi G., decorat., 43 v. S. Massimo . . . 228
Bertocco G., fabbr. insegne, 5 p. Savoia. . . 227
Bertoglio Ang. ved. Tirone, drogh., 43 v. Garib. 267
Bertoglio Felice, ing., 2 v. Perrone. 627
Bertoglio G. B., orolog., 4 v. Barbaroux . . 222
Bertoglio Gius., macch. idraul, 27 v. Accad. Albertina 279-80
Bertoglio Gius., vinaio, 25 v. Porta Palatina . 339
Bertoglio Italo, prof., 1 v. S. Donato . . . 605
Bertoglio Paolo e Celestino, 4-69, albergatori, (Superga) 366-71
Bertoglio-Fontana Luigia, insegn., 1 v. S. Donato 588
Bertola frat. e sor. fu Felice 24 v. S. Quintino 75
Bertola Carlo, 1 p. Eman. Filiberto. . . 677
Bertola Carlo, neg. vino, 48 v. S. Domenico . 337
Bertola Clemente 9-63, ing., 26 v. Alfieri 18,627
Bertola D., tintore, 15 c. Siccardi 244
Bertola E., mode, 28 v. S. Tommaso 201
Bertola Francesco, avv. procur. 24 via Garibaldi. 75,646-21
Bertola Franc., ing., 46 v. Vanchiglia . . . 567
Bertola Gio., impieg. post., 1 c. S. Maurizio. . 687
Bertola Giovanna nata Prever 52 v. Po 62,63,90
Bertola Giov., ombrellaio, 47 v. S. Secondo . 249
Bertola Gius., vinaio, 47 c. Vercelli e 8 via Giulio 339
Bertola Gius., tratt., 209 borg. Tetti Frè . . . 371
Bertola Gius., ✻, 7 v. della Zecca. . 26,54
Bertola Gust., 36 v. Lagrange. . 26,54
Bertola Giuseppina, ved., fornaia, 38 via S. Massimo 360
Bertola Luigi, 62 v. S. Secondo 529
Bertola Sofia, 5 v. Ponte Mosca 538
Bertola Teresa, direttr. istituto, 47 v. Bogino . 609
Bertola-Garnier Teresa, ispettr. istit. femmin. Bertola, 47 v. Bogino. 597
Bertoldi Gius., ✻, dott. aggr. (Firenze). . . 562
Bertoldi Maur., geom., 3 v. Pr. Tommaso *pa*
Bertoldo Andr., 28 v. S. Fr. da Paola .
Bertoldo Gio., med., 16 v. della Rocca 475-78
Bertoldo Paolo, 26 c. Siccardi 709
Bertole Lodovico, geom. impieg., 23 v. dei Mil
Bertolè Pasqualina, levatr., 10 v. Basilica . .
Bertolè Sabina, levatr., 2 v. Rosine . . . .
Bertole-Viale Olivero A., 7 v. Cernaia . . .
Bertolero Natale, tipogr., 2 v. Bodoni 33 v. Carlo Alberto 236-
Bertoli Gio., ombrell., 40 v. Po . . . . .
Bertoliatti Teresa, maestra, 8 v. delle Scu
Bertolina Amedeo, 54 v. Po 48
Bertolina Ant., mag. alim., 77 v. Mad. Cristina
Bertolina Luigia, pizzicagn., 41 c. Emilia .
Bertolini Amalia, vice-direttr. Ist. Duch. Isabe
Bertolini Cesare, prof., 22 v. Pietro Micca 55
Bertolini Clementina, banco lotto, 3 v. Parini
Bertolini Edvige, tabacc. (Mirafiori) . . . .
Bertolini G., rappr., 49 v. Mad. Cristina . .
Bertolini Luigi, avv., sost. proc. del Re, 44 c. Vi Eman. II 1
Bertolini Marco, ing., 8 v. Pietro Micca. . 2
Bertolini Stef., avv. proc., 18 v. Maria Vittori *studio:* 45 v. Garibaldi . . . 503,6 621
Bertolino frat., falegn., borgo Crocetta . . 232
Bertolino madre e figli 10 v. Po . . . 68, 7
Bertolino Angelo, 95 v. Mad. Cristina. . . 716
Bertolino Bern., geom. catast., 2*bis* c. Palestr 2
Bertolino Enrico, calzol., 2*bis* v. Silvio Pellico 274
Bertolino G., 8 v. Rivalta 591
Bertolino Giacomo, 4 v. Amerigo Vespucci . . 5
Bertolino Gio. Franc., impieg., 35 v. Carlo Alberto 325-2 98
Bertolino Gius., impieg. (Moncalieri) . . . 4
Bertolino Luigi, fornaio, 484 barr. Nizza . 3
Bertolino Pietro, coltellin., 5 v. S. Donato. . 297
Bertolino Prospero, med. chir., 73 c. S. Maurizio
Bertolino Ubaldo, telegr., 20 c. Vitt. Em. II 687
Bertolino-Barberis Luisa, 35 v. Carlo Alberto 588,6
Bertolino-Perruccio Vitt., maestra, 50 v. Mazzini 588
Bertolio e Ruspino, fabbri-ferrai, 69 c. San Maurizio 5
Bertolo A., fabb. spazzole, 22 v. Princ. Tommaso, 2
Bertolo Giusto, disegn., 49 v. Reggio . . . 72
Bertolo Lorenzo, latteria, 46 c. Napoli . . . 3
Bertolo Michele, latteria, 5 v. S. Quintino . 3
Bertolone Gius., fornaio, ang. c. Princ. Oddone, v. Duchessa Jolanda e 4 v. Carmine . 3
Bertolone Pietro, tratt., rimp. al 5 p. Em. Filib. 3
Bertolone Pietro, geom., 20 v. Milano . . . 714
Bertolone Pietro, sacerd., 4 *bis* v. Priocca . 4
Bertolone R., parrucch., 37 v. S. Secondo . . 302
Bertolotti frat. e sor. 14 v. del Carmine 23, 50, 76
Bertolotti A. ved. Fava 47 c. Oporto . . . 5
Bertolotti Bartolo, ing., 24 v. Saluzzo. . . 605
Bertolotti Bartol. (eredi) 4 v. dei Quartieri. 65
Bertolotti Carlo, cons. com., 2 v. Montebello 399
Bertolotti Chiaffredo 23 v. Roma . 55-69
Bertolotti Dante Cornelio, avv., 23 v. Juvara 616
Bertolotti Fanny in Roux 23 v. Roma. . 69
Bertolotti mons. Gius. 3 v. Milano 57, 89, 90
Bertolotti Gius., pizzic., 2 v. Montebello . . 52
Bertolotti Guido, 3 v. Milano 674
Bertolotto Amedeo, impieg., Direz. mag. Centr. Mil., 41 v. Ottavio Revel. 447
Berton Ant., latteria, 92 c. Vitt. Em. II . . . 346
Berton Cesare, 10 via Groppello 674
Bertonasco Gio., trattore, 4 via Rossini . . 330
Bertoncini Cesare negoz., 15 v. Monte di Pietà 44,253-56
Bertone, conduc., albergo Croce Rossa . . . 322

Bertone coniugi 20 v. Cavour . . *pag.* 24
Bertone fratelli, botai, 73 c. S. Maurizio. . . 251
Bertone Alessio e consorte 21 v. di Lanzo 43
Bertone Ant. 142 v. Circonvallazione . . 92
Bertone Camilla 40 v. Garibaldi 37
Bertone Caterina, tabacc., 52 v. Po. . . . 437
Bertone C. e G. frat., 3-49, rappresent., 20 via Venti Settembre 312
Bertone Dom. decor., 2 v. Arcivesc. 24,227-28
Bertone E. Carlo, litografo, 28 v. Cernaia. . . 237
Bertone Eman., parrucch., 44 v. S. Secondo e 20 v. Mad. Cristina 302
Bertone Eug., parrucch., 4 v. Mazzini . . . 302
Bertone Feder., impieg., 20 v. Cavour. . . . 547
Bertone Felicita, levatr., 45 v. Gottredo Mameli. 633
Bertone Franc., 8-03, cementi, 72 strada Lanzo 256
Bertone G., parrucch., 44 v. S. Secondo . . 302
Bertone Giacinto, 42 c. Princ. Oddone . . 501-29
Bertone Gius., vice-canc., 48 v. S. Anselmo. . 452
Bertone Giov., mag. alim., 65 v. Nizza . . . 378
Bertone Giovenale, avv.-proc., 3 v. della Consolata 621
Bertone Giuliana, mag. alim., 52 v. Mazzini 348
Bertone Gius., vettur., p. S. Carlo lato levante, 348
Bertone Gius., tesor., 42 c. Princ. Oddone . 534
Bertone M. Alessio, segheria, 47 v. Fucina 219-54
Bertone Marianna, maestra, 47 c. Valdocco . 588
Bertone Matteo, avv., 7 v. S. Domenico. . 454,646
Bertone Mercede, drogh., ang. v. Borgo Dora e Lanino 267
Bertoni Ubaldo, magg., 44 v. Ett. De Sonnaz 503
Bertorello Elis., oggetti antichi, 43 v. Venti Sett. 220
Bertorello Felice, vice-canc., 35 v. Saluzzo . 450
Bertorello Giac., tratt., 3 v. Basilica . . . 334
Bertorello Lor., impieg. post., 62 v. Gioberti 688
Bertot Carlo, ferramenta, 2 v. Cottolengo . . 285
Bertotti Gius., orolog., 4 v. Barolo 222
Bertotti Lorenzo, 14 c. Princ. Oddone. . . . 539
Bertotti Maur., meccan., 48 str Lanzo . 293-95
Bertotti Maurizio, tratt., 41 v. Princ. Amedeo 328
Bertotti Pietro, dott., controll. capo Officina Carte Valori 439
Bertotti Teresa, maestra scuole munic., 23 via Gioberti 588,604-06
Bertotti-Bodro Annetta, maestra pianof. ed arpa, 43 via Garibaldi 612-13
Bertotto frat. fu Evasio 9 p. S. Giulia . 77
Bertotto A., neg vino, 9 p. S. Giulia . . . 339
Bertotto Matteo, avv.-proc., 45 v. S. Quintino 624
Bertozzi Angelo, calzol., 5 v. Garibaldi . . 274
Bertozzo Gius., orologiaio, 43 v. Lagrange 224-22-83
Bertramino Marco, fornaio, 44 v. Botero. . 360
Bertramo M., neg. bianch., 6 v. Berthollet 242-46
Bertrand Franc., ing. prof., 44 v. S. Dalmazzo. 595,627
Bertrand-Fian Ern., prof.re, 41 v. S. Dalmazzo . 607
Bertucci conte Odoardo, 25 v. Lagrange 526,707
Bertinetti Ant., magg. veter., 59 c. Oporto 440,550
Berutti Alfredo, alunno giudiz., 53 v. Cibrario . 448
Berutti Vincenzo, sost. segr. R. Proc., 53 v. Cibrario 451
Berutto Vinc., neg. vino, 12 v. Manzoni . 337-39
Berotti Alberto, caffett., 45 c. S. Maurizio . 333
Berutti Bartol., merc.-sarto, 12 c. Casale . . 206-16
Berutti Francesco 29 v. Carena e 30 via S. Donato 21,73
Berutti G. B., libraio, 48 v. Garibaldi . . 234-41
Berutti-Ternavasio Ester, maestr., 46 v. Silvio Pell. 588
Berutto coniugi 7 v. Cuneo 50,88
Berutto frat. e sorella fu Luigi 184 v. Circonvallazione 92
Berutto Aless., vinaio, 33 v. della Zecca. . . . 339
Berutto Anna e C., biancherie, 40 v. Garibaldi 242
Berutto Domenico, vinaio, 7 v. Cuneo . . 339
Berutto Gius., capit., 48 v. dei Mille *pag.* 524
Berutto Paolo, vinaio, 3 v. Alberto Nota . . 339
Berutto Marianna, modista, rimp. al 46 p. Castello 203
Berzetti march. Adriano, 58 v. Mazzini 390
Berzia, cappellaio, ang. v. Bellezia e Tre Galline. 225
Berzia Pietro, 5-59, mecc., 8 v. Torino 83 279-80,302,360-04-18-40-82,708-27
Besana Maria Maria in Garbarini 22 via Carlo Alberto 22
Besio Enrico, medico, 17 v. Bogino . . . 475,640
Besozzi frat. e sor. fu Ferd. 24 v. Cernaia . 25
Besozzi Alessandro (Milano) . . . 689,705-46
Besozzi Angelo, capo-mastro, 19 c. Vinzaglio 60,257
Besozzi Clem., geom., 25 v. S. Quintino . . . 499
Besozzi Ern., ✻, med.-chirurgo, 97 v. Venti Settembre 379,493,640
Besozzi Franc., capo mastro, 24 v. Cernaia . . 257
Besozzi Giuseppe (eredi) 24 via Cernaia 44,25,55,75,89,90
Besozzi Gius. ingegnere, 3 piazza Venezia; *abitaz.* 2-13, 27 c. Vinzaglio 54,82,87,627,706
Besozzi Gius., fu Ferd., 11-04, impr., 16 v. Monte Pietà 41,46,38,257
Besozzi Gius., ✵, ten. gener. (Roma) . . 382,676
Bessio M. ved. Botta, terraglie, 100 c. Vitt. Em. II. 234
Besso Antonietta, maestra, 9 p. S. Giulia . . 588
Besso Marco dirett. Società assic. (Venezia). . 705
Besso Vinc., prof. di disegno, 23 v. Nizza . 638
Bessolo Aless., banco lotto, 2 vic. Tre Galline. 439
Bessolo Pietro Adamo, prof., 16 v. Princ. d'Acaja 575
Besson frat. fu Filippo 43 str. di Francia . 36
Besson Prud. e figlio floricoltori, 43 strada di Francia. 36,232,725
Besson e Mosso, neg., 6 v. Garibaldi 199,200-01-12-33
Bessone, conduc., albergo Fucina. 324
Bessone Alb., panatt., 15 v. Berthollet . . . 360
Bessone Alfredo, 42 v. Stampatori 450
Bessone E., maestra pianof., 4 c. S. Martino 642
Bessone Enrico, impieg., 40 v. Ospedale. . . . 445
Bessone Felice, neg. vino, 83 barr. di Francia . 374
Bessone Giacomo, disegn., 43 v. Artisti . . . 639
Bessone Gio., sacerdote Chiesa S. Giovanni . . 458
Bessone Luigi, insegn., 34 v. S. Quintino. . 573-76
Bessone Mario, medico, 5 v. del Deposito . 417,640
Bessone Natale, pizzic., 70 barr. di Milano 367-69
Bessone Nicola, conduc., alb. Fucina. . . 324-25
Bessone Teresa, tratt., 23 barr. S. Paolo . . 374
Bessone-Cova Emilia, 33 v. Mazzini 680
Bestagno (*vedi* Gabutti di).
Bestente coniugi 4 v. Conte Verde . . . 29
Bestente madre e figli 33 v. Mad. Cristina. 32,67
Bestente Tom., med.-chir., 4 p. Em. Filiberto 407,640
Bestente Tommaso, sellaio, 32 v. Maria Vittoria 273
Bestente V., farm., 2 p. Carignano 650
Bestonso Carlo 200 v. Circonvallazione . 92
Bestoso-Imerico Madd., *istituto*, 80 c. Reg. Margh. 608
Besussi Ang., neg. vino, 2 v. Vasco 339
Besusso Carlo, tratt., 23 v. Accad. Albertina. 331
Besuzzo Margh., tabaccaia, 46 v. Mazzini . . 438
Bet Giovanni, coltell., 10 v. Po 297
Bet e Cavallo, coltellinai, 4 p. Carlo Eman. II . 297
Betassa Gius., sete torte, 8 v. Barbaroux . . 199
Betassa Nicolò, 8 v. Barbaroux 674
Betrone Gio., fabb. mobili, 37 v. Mazzini . . 246
Betrone Luigi, avv., Castello Valentino. . 567
Betta Am. ved. Guala e figlio 6 v. Ospedale. 57
Betta Corrado, scultore, 38*bis* v. Vanchiglia 639
Betta e Gervetti, 10-71, neg.-ferr., 5 v. Basilica 285
Bettas G., neg. gran., 7 v. Berthollet. . . 358-59
Bettazzi Enr., prof., 19 v. dei Fiori. . 528-73-79-97
Bettazzi Rod., prof., 4 c. S. Mart. 503-37-63,72-74,610

Betteloni Cesare, ing., 25 v. Saluzzo . . . *pag.* 693
Bettini Ippolito Maria, telegr., 44 p. Vitt. Em. I 687
Bettio Tommaso, tratt., 224 Mad. del Pilone. 366-74
Bettmann Alfonso, chirurgo-dent., 13 c. Oporto. 679
Bettoia Carolina, sarta, 29 v. Saluzzo 302
Bettoia E., fabbr. insegne, 29 v. Saluzzo . . 227
Bettoia Fernando imp. dazio, barr. Martinetto 440
Bettonagi G., farm., 4 v. Piazzi (Crocetta) . . 650
Bettrone Lorenzo, sarto, 28 Maria Vittoria. 205, 485
Betzler-Merz Carlo [tel] avv.-proc., 17 v. S. Dalmazzo: *abitaz.* 49 v. Ormea . 36,58,646 21
Bevilacqua frat. [tel] 10-72, maglierie, 2 corso Palermo 58,244-26
Bevilacqua Carlo (Ditta), oref.-gioiell., 6 v. Po. 221-43
Bevilacqua Edoardo, orefice-gioiell., 6 via Po . 524
Bevilacqua Ern., impieg., 17 v. Berthollet . . . 699
Bevilacqua Gio. Batt. [tel] 31 v. Pisa 61
Bevilacqua Mario, ragion. Opere Pie di S. Paolo, 6 v. Po 699
Bevilacqua-Odetti Camilla, maestra, 17 via Berthollet 588
Bevione Carlo, droghiere, 70 c. Vitt. Em. II . . . 267
Bevione Felice, tratt., 10 c. Principe Oddone . . 327
Bevione Gius., 70 c. Vitt. Eman. II. 553
Bevione Gius., ragatt., 6 v. delle Scuole . . . VII
Bevione Luigi, salsam., 42 v. Princ. Amedeo . . 552
Bevione Teresa, maestra, 70 c. Vitt. Em. II . 586-88
Beylis Gio., impieg. post., 45 v. S. Quintino . 687
Bezzi Gemma, maestra (Lucento) 586-88
Bezzo frat., fabbr. tessuti, 16 v. S. Ottavio . . 499
Bezzo Gius. e C., [tel] albergo, 21 v. Nizza . 29,326-30
Biagini Giuseppe ed Arturo, forno castagnacci, 48 v. Venti Settembre 352
Biamonti Aless., impieg. post., 41 v. Garibaldi 686
Biancardi Andrea, falegname, 25 v. Cuneo . . 252
Biancardi Carlo, studio ragion., 6 v. Napione 635
Biancheri Arturo, impieg., 17 v. Venti Sett. . 696
Biancheri Gius., [tel] avv., deput. (Roma) 380-81-83
Bianchetta Angela in Fiorito [tel] 24 strada R. Parco. 50,58,61
Bianchetta Ant. di Ant., pigiatoi uva, 33 via della Zecca 292
Bianchetta Celest., conduc., alb. del Sole . . . 323
Bianchetta D. (Ditta), legnami, 1-3 v. Chivasso . 250
Bianchetta Mich., pigiatoi uva, 2 v. Genova . . 292
Bianchetta Tomm., teol., curato, 49 v. Po 405, 458
Bianchetti Carlo, [tel] avvocato, 15 corso Siccardi 50,509 646
Bianchetti Carlo Gaet., impieg., 49 v. Garibaldi 685
Bianchetti Edgardo fu Enrico [tel] (Ornavasso) 45, 85
Bianchi, calzol., 55 v. Gioberti 274
Bianchi, drogh., 37 v. Principe Amedeo . . 267
Bianchi sor. [tel] 6 v. Giacomo Leopardi . . 39
Bianchi Alessandro, [tel] 10-43, ragion., 34 v. Barbaroux. 74,654-32
Bianchi Aless., mercerie, 36 v. S. Massimo . . 216
Bianchi Andrea, 49 v. Roma 674
Bianchi Ang. [tel] 34 v. dei Fiori 35
Bianchi Angelo, rigattiere, 42 v. S. Massimo . . 219
Bianchi Annetta, tint., 19*bis* c. Duca di Genova 244
Bianchi Antonio, [tel], 21, 21 via Assietta 11,32,683,744
Bianchi E., chincagl., galleria Nazionale. . . . 220
Bianchi Ercole, bronzista, 26 v. Princ. Amedeo . 284
Bianchi Ezio, ing. ferr., 37 v. Accad. Albertina . 694
Bianchi Franc., impieg. post., 24 v. Gioberti . 687
Bianchi G. fratelli, ombrellai, 17 v. Roma . . 219
Bianchi Gius., neg. vino, 25 c. Valentino . . 339
Bianchi Gius., capo-mastro, 138 Mad. Campagna 366
Bianchi Gius. [tel] 71 c. S. Maurizio . 53,75,486-97
Bianchi Guido, avv., 33 v. della Zecca . . . 616
Bianchi Luigi, medico, 56 v. dei Mille . *pag.* [illegible]
Bianchi Luigi, 44 v. S. Teresa . . . . . [illegible]
Bianchi Luigi, segr. RR. Poste, 40 v. Pr. Amedeo . 68
Bianchi Napoleone, [tel], cappellaio, 26 piazza Castello . . . . . 204-03-[illegible]
Bianchi Santino, scult., 29 v. Burdin 650
Bianchi Silvano, neg. pellami e calz., 13 v. Nizza . 27[illegible]
Bianchi d'Espinosa nob. Eugenio, ten. artigl., 49 v. Maria Vittoria . . . . . 3[illegible]
Bianchi-Geisser Giuseppina, 49 v. Assietta . . 3[illegible]
Bianchi Mina Giacomo, [tel] magg., 26 v. Amedeo Avogadro. . . . . [illegible]
Bianchini ing., pubblic., 33 v. Carlo Alberto . 66[illegible]
Bianchini Marco, neg. cioccolato, 20 v. Po. . . 35[illegible]
Bianco coniugi [tel] 186 v. Circonvallazione . . [illegible]
Bianco sor. e frat. fu Gio. [tel] 20 v. Biella . 46,75
Bianco Agost., tipogr., 38 v. S. Secondo . . . 55[illegible]
Bianco Annibale fu Teodoro, prodotti chim., 8-76, 5 c. Vinzaglio e 34 v. Madama Cristina . . . . . 261,70[illegible]
Bianco Antonio, fabbro-ferr., 37 v. Ospedale 30[illegible]
Bianco Bartol., trattore (Cavoretto) . . . . . 37[illegible]
Bianco Benedetto, 44 v. S. Agostino . . . . . 55[illegible]
Bianco Bened., commesso Corte d'Appello . 4[illegible]
Bianco Carlo, inserv. catast., 44 v. della Zecca 427
Bianco Carlo, trattore (Lucento) . . . . . 54[illegible]
Bianco Caterina, fabbr. busti, 64 v. Venti Sett. 204-12
Bianco Caterina, maestra, 51 v. Magenta . . 602
Bianco Domenico, 7 v. Saccarelli 553
Bianco Domizio, 2-81, spedizioniere, 28 v. Genova; scuderie, 2-83, arg. v. Saluzzo e Petrarca 344
Bianco Enrico, ing. (Domodossola) 695
Bianco Ernesta, sarta, 26 v. Po . . . . . 29[illegible]
Bianco Fedele, lavori in capelli, 37 c. Vitt. Em. II. 69[illegible]
Bianco Franc., neg. fiori, 11 v. Ospedale . . 2[illegible]
Bianco Francesca ved. Perlino [tel] 35*bis* corso Re Umberto 66
Bianco G. e figli, mode, 44 p. Castello . . . 203
Bianco G. pastic., 32 v. Carlo Alberto . . 345-60
Bianco G., parrucch., 16 v. Venti Settembre . 302
Bianco G. B., commest. (barr. S. Paolo) . 367-72
Bianco G. P., nichellatore, 16 v. Giulio . . 224
Bianco Giac. fu Pietro [tel] 27 v. Moncalieri. 51-90
Bianco Gio., nolaio (Leyni) . . . . . [illegible]
Bianco Gio., fabbr. persiane e stores, barr. Nizza 2[illegible]
Bianco Giovanna, mag. alim., 6 v. Orbassano . 3[illegible]
Bianco Giov., calzol., 6 v. Berthollet 274
Bianco Giov., macell., 43 v. Nizza 363
Bianco Giuseppa, commest., 64 barr. di Milano. 367-70
Bianco Gius., 30 v. Mercanti 533
Bianco Gius., banchiere, 40 v. Pietro Micca 497-98
Bianco Giuseppe, mecc., 5 v. S. Massimo . . 2[illegible]
Bianco Gius., pastic., 42 v. Berthollet . 345-60
Bianco Gius., [tel], maggiore, v. S. Teresa . . 7[illegible]
Bianco Gius., conduc., alb. Croce Rossa . . . 324
Bianco Gius., latteria, 38 v. Barbaroux . . . 346
Bianco Gius. fu Tomm. [tel] isol. 36 v. Bonzanigo 48
Bianco Lor. [tel] fabbro, 17 v. Legnano . 43, 60, 300
Bianco Lucia, sarta, 44 v. Massena 540
Bianco Luigi P., cordami, 12 v. S. Tomaso 218,681
Bianco Luigi, tap. in carta, ang. v. S. Teresa e Venti Sett. 240-77
Bianco Madd., panatt., 41 c. S. Maurizio . . 360
Bianco Margh. e Gius. fu Gio. [tel] 44 via Carena 21,76
Bianco Nicolò, [tel], medico, 38 v. Villa Regina 604-40
Bianco Pietro, apparecchi per gas, 18 v. Cavour 291
Bianco Secondo, calzol., 34 c. Vitt. Em. II. . 274
Bianco Sisto, rigattiere, 4 v. Assietta 219
Bianco Teresa, fornaia, 6 v. Berthollet . . . 360
Bianco Teresa, levatr., 40 v. Bellezia 653

[illegible] Vinc., calzol., 49 v. Bellezia . *pag.* 274,329
[illegible] e Boita, legnami da lavoro, 3 v. Bonzanigo 250
[illegible] di S. Secondo frat. e nipoti [tel] 45 v. San Dalmazzo 49, 52
Bianco di S. Secondo barone Domenico [tel] 45 v. S. Dalmazzo. 49,52,63,390
Bianco di S. Secondo nob. Vitt. [tel] giudice, 45 via S. Dalmazzo. . . . 49,52,390,449-50
Biancotti Caterina, mediatr. balie, 6 v. Orti . 653
Biancotti Filippo, liquorista, 5 v. Saluzzo e 422 barr. Nizza 333-68-74
Biancotti Francesco, medico, 44 v. Gazometro 640
Biancotti G. e C., rappresentate, 9 via Carlo Alberto 308-12-44,345-46
Biancotti Pietro, [tel], [tel] fabb. lime (Grugliasco), 8 00; *abitaz.* 40 c. Oporto 41 287
Biancotto Giac., magaz. alim., 32 v. Napione . 348
Biandrà di Reaglie nob. Carlo, ten. generale, 30 v. Po 382-90
Biandrà di Reaglie contessa Deod., 24 v. Cavour. 390
Biandrà di Reaglie conte Massimo [tel] avv., 24 v. Cavour 390,463,677
Biandrà di Reaglie nob. Vittorio, tenente gener., 3 v. Pepacino 399,603
Biandrate di S. Giorgio conte Luigi [tel] 46 v. Bogino 47,390,428-65
Bianzeno Elisab., tratt., 18 c. Princ. Eugenio 329
Bianzeno Lorenzo, custode, 8 p. Carlo Em. II . 434
Biardo-Zotti D., levatr., 2 v. S. Tommaso . . 653
Biasetti Andrea, 10 c. Principe Oddone . . . 534
Biasetti Gius., pianoforti, 4 v. Mazzini . . . 248
Biasio Faustino, impieg. catast., 14 v. Zecca. 427
Biasoni Achille, tappezz., acc. al 49 c. Re Umberto 229
Biassa Angela, modista, 16 v. S. Secondo. . . 203
Biava Pietro, panatt., 38 v. S. Donato 360
Biblioteca Buona Stampa, aperta il giovedì dalle 15 alle 17, 43 v. Arsenale.
Biblioteca Circolante delle Signore, 62 v. Venti Settembre 236
Bibollet Carlo, 6 v. Amedeo Avogadro . . . 678
Bich barone Em., pubbl., 39 v. Carlo Alberto . 657
Bich Luigi Napoleone, [tel], (Chambave). . . . 725
Bichi barone Maurizio 390
Brassio-Imberti Camillo, [tel], pittore, 4 v. Accad. Albertina 656-75
Biedermann-Mattirolo Ang., maestra, 26 *bis* via Giacinto Collegno 588
Biei Giuseppe (R. Parco) 513
Biestra, Celestino e Ottavino, conduc., alb. Castelvecchio 322
Biestro Luigi, impieg. post., 252 v. Nizza . . 686
Bieuenholz F., 11-38, banch., 41 p. Solferino e 5-30 filatura in Altessano 497,282,342,679
Biffi coniugi, drogh., 60 c. Vitt. Em. II . . . 267
Biffi Ambr., [tel], cons. Banca (Milano) 744-47-24
Biffi Gio. diG., rappr., 39 v. Roma 199, 200-04-33-92, 310
Biga Gennaro, [tel], [tel] 2-36, rappr. 2 c. San Martino e *abitaz.* 4 piazza Statuto . . 92 237-39, 306-09, 500-01-03 05-633-34-77-84
Biga di Bioglio Vitt., disegn., 25 v. Cernaia . 472
Bigano Bernardino, macell., 54 v. S. Chiara . 363
Bigano Rosa, macell., 9 v. Palazzo di Città. . 363
Bigatti Ambrogio, [tel], cons. ferr. del Medit. (Milano) 689,705
Bigazzi G. e C., 3-27, negozianti di carta, 40, via Mazzini. 240,309 638
Bigiorno Gius., 21 v. della Rocca 675
Biglia (Ditta), marmi, 29 v. Baretti 255
Biglia Celestino, [tel], fu Gio. Ant. [tel] 20 via Massena 32,43,48,706-12
Biglia Giovanni Battista, [tel], [tel] 78 corso Vitt. Em. II *pag.* 9,23,36,69,87,89,94,436,747
Biglia Irma, 20 v. Massena 520
Biglia Luigia ved. [tel] isol. 404 v. Mondovì. . 54
Biglia Riccardo [tel] 78 c. Vitt. Eman. II. 9,69,722
Bighiani Gius., prof., perito, 8 v. Baretti. 528,623
Biglione Emilia, maestra, 108 strada Lanzo 586-88
Biglione Gius., agenzia, 19 p. Vitt. Eman. I. . . 308
Biglione di Viarigi nob. Agostino, avv., 34 via Lagrange 390
Bignami Arturo, 46 v. S. Franc. di Paola . . 692
Bignami G., pittore, 46 v. S. Franc. da Paola . . 636
Bignone Franc., barbiere. 121 c. Reg. Margh. 302
Bignolo Margh., maestra, 1 v. Arioste. . . . 588
Bignone Agata [tel] isol. 6 v. Giusti 40
Bigoni A., merceria, 44 v. Po 243-46
Bigoni L., merceria, 49 v. Cernaia 243-46
Bigotti Lorenzo ✻, ten. generale, 3 v. Private 382,672
Bijno Giov., decoratore, 49 v. Saluzzo . . . 228
Biletta, conduc., 149 c. Reg. Margherita . . . 322
Biletta Franc., neg. vino, 25 v. Saluzzo . . . 339
Biletta Gius., merc. alim., 48 c. Napoli . . . 348
Biletta Gio., avv., produtt. vini, 13 c. Oporto e 15 v. Parini 347
Billia Ida, maestra, 5 v. Silvio Pellico . . . 588
Billia Gio., [tel], impieg., 4 v. Montebello . . 449
Billia Michelangelo, prof., 7 c. Vinzaglio 562-75, 658
Billieni Pietro, 45 v. Gioberti 525-26
Billo Felice, tabaccaio, Pilonetto 438
Billotti Alfr., dott., 42 v. dei Mille 487, 565-66-20, 640
Billotti Cat. in Audagna e figli [tel] 28 v. Massena 48
Billotti Gio. Battista, impieg. ferr., 2 v. Amerigo Vespucci 692
Billotti Gio. [tel] decorat., 4 v. Corte d'Appello 59, 228
Billotti Luigi [tel] geometra, 5 v. Massena. . . 48
Billotti Paola ved. Ferraris, pittr., 4 v. Sagliano. 637
Billotti Simone, cambista, 20 v. Roma. . 498, 309
Billotti Vincenzo [tel] 5 v. Massena. . . . 20, 48
Bima e Foresto, pavimentaz., 43 v. Artisti . 256
Bina Angiolina, telegr., 21 p. Vitt. Eman. I . . 687
Binelli A., laterizi, 53 v. Nizza 256-57
Binelli C., calzolaio, 45 v. Ormea 274
Binelli Carlo, usciere, 5 v. Ottavio Revel. . . 574
Binelli Filippo e sorelle fu Ant. [tel] 28 via Marocchetti 48
Binelli G., tratt., 6 c. Valdocco. 328
Binelli Luigi, commest., 102 v. Frejus. . . 367-72
Binelli Pietro, pizzic., 2-4 c. Valentino. . . . 352
Binelli Teresa in Langero [tel] 46 c. Napoli . 57
Binelli Teresa ved. Ghemme [tel] 3 c. Vercelli. 87
Binelio sorelle, panatt., ang. v. Zecca e Rossini . 360
Binello Carlo, vinaio, 76 p. Nizza 339
Binello Clara, neg. vino (Cavoretto) 372
Binello Francesco, caffè ristorante, barriera di Piacenza (Pilonetto) 371, 719
Binello Gaetano, smaltatore, 2 v. Gene . . . 227
Binetti F. A., fabbro, 22 v. Orto Botanico 281-87, 300
Binetti Gio., maestro-mus., 55 v. S. Massimo . 680
Bini Ervini, liquor., 43 v. Nizza 334
Bini Ferruccio, impieg. post., 2 v. Goito . . . 688
Bini R. e Tommasina V., decorat. 37 v. Principe Amedeo 228
Biolato Giuseppina, mag. al m., 22 v. Mercanti. 348
Biolchi Ang., *agenzia*, 43 v. S. Franc. da Paola . 309
Biolchini Filippo, parrucch., 4 p. Solferino . . 302
Bioletti Rod. [tel] falegn., 42 v. dei Fiori 42, 35, 85, 252
Bioletto Giacomo, giardiniere, borgo Vittoria . 368
Bioletto Pietro, ragion., 42 v. Giulio 443
Biolley Alessio, 92 c. Vitt. Em. II 676, 743
Biolley Emilio, rappres., 6 v. Passalacqua 264, 336
Biolley Olga [tel] 26 v. Garibaldi 37
Biondi Leop., forno castagnacci, 434 c. Reg. Margh. 352

Biondi Luigi, ☎, avv. erar., 40 v. Gioberti *pag.* 430
Bione G., vinaio, 434 c. Reg. Margherita . . 339
Biora Angelo, mag. alim., 34 v. Vanchiglia e 30 v. Napione 348-52
Biora Dom., macell., 47 v. Po 363
Birago Allieri conte Ettore (Borgaro Torinese) . 390
Birelli Gius., paste alim., 6 v. Monferrato . . 359
Biressi-Ghio Luigia, pittrice, 44 v. Saluzzo. . 636
Birocchetti Ernesta, biancherie, 41 v. S. Massimo 242 46
Birocchetto C., confett., 15-17 v. Priocca; *negozio*: gall. Umberto I 344
Birolo G., ricam., 3 v. Bellezia 245
Birolo Luigi, vinaio, 2 v. Manzoni 339
Birolo e Cairola, conduc., alb. Croce Rossa . 320
Birreria Bavarese, 27 via Po. 335
Birreria Bosio e Caratsch, 9-85, 81 c. Principe Oddone 335
Birreria Cairoli, 22 c. Cairoli. 335
Birreria Cerri, 9 v. Palazzo di Città . . . 335
Birreria Crimea, 2 c. Vitt. Em. II, oltre Po 335
Birreria del Centro, 7 v. Bellezia 335
Birreria Dreher, 6 p. Carignano 335
Birreria Eden, 5 v. Principe Tommaso . . . 335
Birreria Gambrinus, 78 c. Re Umberto . . . 335
Birreria Gambrinus Halle, 9-95, 4 v. Cernaia. 335
Birreria Giardino, in fondo ai c. Vitt. Em. II (Boringhieri) 336
Birreria Giardino Reale, 4 c. S. Maurizio . . 336
Birreria Gran Paradiso, 12-25, Foro Boario. 336
Birreria Internazionale, 25 v. Baretti. . . . 336
Birreria Italiana e della Borsa, 2 v. Accad. Scienze 336
Birreria Lumpp, 22 via Allieri 336
Birreria Nazionale, 20 via Cernaia 334
Birreria Palazzo di Città, ang. v. Palazzo di Città e Porta Palatina 336
Birreria Piemonte, 46 piazza Carlo Felice. . 336
Birreria Polo Nord, 4 p. Vittorio Emanuele I 336
Birreria Prussia, 26 via S. Donato 336
Birreria Roma, 39 via Roma 336
Birreria S. Donato, 21 *bis* via S. Donato . . . 336
Birreria Silvestro, 57 c. Principe Oddone . . 336
Birreria Sport, strada Stupinigi rimp. Ospedale Umberto I 336
Birreria Taboga, 13-13, 4 c. Vitt. Em. II, oltre Po 336
Birreria Valdocco, rimp. 57 v. S. Donato . . 336
Birreria Voigt, 22 v. Pietro Micca 336
Bisacca Bart., corriere, caffè Dock, p. S. Martino e 48 v. Botero 345-23
Bisazza Gius., capo-sez. munic., 9 v. Amedeo II 407
Biscaldi Pietro Ferdinando, 40 v. Drovetti. . . 684
Biscaretti di Ruffia-Ferrero cont. Beatrice, 8 p. Cavour 492
Biscaretti di Ruffia nob. Carlo, 8 p. Cavour 330,672
Biscaretti di Ruffia conte Roberto, ☎, deputato, cons. comun., 8 p. Cavour 25,27.62,69 386-90-99, 469-79 84-92-96, 500-02-04-05-18 579-80, 600-04-68-69-72-73-75-76-83-84, 715
Biscarra Cesare, scultore, 21 v. Montebello. . 639
Biscossa A., orefice, 44 v. Genova. 221
Biscossi (*vedi* Annibaldi).
Bisi Oreste, impieg., 3 v. Private. 436
Bisie Luigi, 24 v. Po 62
Bisio Gius., liquor., 29 c. Vitt. Eman. II . . . 334
Bisio Modd. ved., mag. alim., 14 v. Stampatori 348
Bisoffi succ. Discalzo, parrucch., 4 v. S. Tommaso. 302
Bisoglio G. B., cesellatore, 9 v. Scuole . . . 243
Bisoni Carlo, ☎, ing. catast., 44 v. della Zecca 427
Bisotto Vinc. e C. legatoria, 12 v. Parini . . 240
Bissattini Anna in Pioda, 40 via Pisa . . 61
Bissattini Vittore, decor., 4 v. Garibaldi; *abit.*: 2 v. Quattro Marzo . . . 66,228-40
Bissattini M., drogh., ang. v. Principe Tommaso e Pio Quinto . . . . . *pag.* 267
Bissone Teresa, ded. fiammif., 67 v. Vent. Sett. 263-66
Bistolfi coniugi, 18*bis* strada di Orbassano . . 55
Bistolfi frat., 12-14, neg. carboni 33 v. Saluzzo. 234
Bistolfi Carlo, ☎, rag. Pref., 4 v. Stampatori . 22
Bistolfi Cesare, 9-77, geom. rappr., 28 v. Cernaia 256
Bistolfi L., maglierie, 44 v. Garibaldi . . . 241-43
Bistolfi Leonardo, ☎, scult., 32 v. Vassalli Eandi 384-98, 639-67-68-83
Bistolfi Romeo, impieg. post., 5 v. S. Chiara . 685
Bizzarri Decio, prof., 8 v. Baretti 573-506
Bizzozero Giulio, prof. (eredi), 34 via Campana 21,48
Bizzozero-Brambilla Erminia, 34 v. Campana 581
Blaffard Teresa, mag. alim., 2 c. Palestro . 348-57
Blan Filippo, ing., 18 via Vanchiglia . . . 627
Blanc Augusto fu Luigi, fabbr. macine francesi, 147 v. Madama Cristina . 45, 283-92
Blanc Giulio, ☎, 2-82, banchiere, 20 via Bogino 197,704-12-14-24
Blanchard Enrico, (Busso Gio. succ.), neg. in pipe, 3 v. Po 220
Blanchet Eugenio di Matteo, 4 v. Ferrara 34
Blanchetti frat. fu Ippolito, 34 v. S. Chiara 42,76
Blanchetti Enrico, avv., 46 v. S. Dalmazzo 454 616-21
Blanchetti nobile Enrico Alfredo, 34 v. S. Chiara 586
Blanchetti Felice, ☎, ten. gen., 6 v. Thesauro 382
Blanchetti nob. Lanfranco, 6 via Thesauro. 24, 83, 390
Blanchetti nob. Oreste, 6 v. Thesauro . . . 390
Blanchi A., sarta, 3 v. Po 202
Blanchi Carlo, vinaio, 9 v. Melchior Gioia . . 339
Blanchi Franc., neg. musica, 3 v. Po . 237-38-44
Blanchi Giuseppe, ☎, 2 p. Lagrange. . 527, 681
Blanchi Luigi e C., negoz. pianof., 18 v. Genova 248-49, 642-44
Blanchin Antonio e figlio, 34 v. Roma 23, 69
Blanco Gius. ved. Bracco, mag. alim., 45 v. Po 348
Blanda Carlo, vetturale, corso Vittorio Emanuele II ang. v. Madama Cristina . . 316-19
Blanda Luigi, pizzicagnolo, 30 v. Saluzzo . . 332
Blandino Natale, impieg., 14 v. Berthollet 525-26
Blando Cesare, macellaio, 24 v. S. Agostino. . 363
Blangetti N., sarta, 15 v. Bogino 202
Blangini Luigia, ricam., 46 v. S. Domenico . 245
Blasi Santino, impieg., 10 v. Vanchiglia. . . . 567
Blatto Nicomede, prof., 38 c. Re Umberto . 610-34
Blavet di Briga nobile Giuseppe, 52 v. Maria Vittoria 390
Blavier Prospero (Palermo) 715
Blencini Flaviano, avv., 5 v. Saluzzo 616
Blengini Carolina e Dario fu G. B., 3 via S. Maria 77
Blengini Gius.ª in Caviglia, 22 v. Ormea 56, 81
Blengini Vitt., ricamat., 20 v. Roma. 245
Blengino Ernesta, vinaia, 32 v. Ormea . . . 339
Bloch Felix, rappres., 9 p. Carlo Eman. II. . 582
Blotti Antonio, neg. frutta, 45 v. Lagrange . 357
Blotti e Ponterio, conserve alim. e frutta, 62 v. Venti Settembre 347-57
Blotto Ang., capo-tecnico, 49 v. Borgo Dora . 443
Blotto Anna, mag. alim., 41 v. Cottolengo . 348
Blotto Ottavia (eredi), 137 v. dei Fiori . . 44
Blotto Raffaele, ing., perito (Biella) 643
Blum Giulio, pascià (Vienna) 709
Bo ved., panatt., 59 v. Mad. Cristina . . . 360
Bo Augusto, prodotti chim., 8-85, ang. vie Galvani e Le Chiuse 264-69
Bo Chiaffredo, fornaio, 56 v. S. Secondo . . . 360
Bo Elisa, 46 via Venti Settembre. 600
Bo Giacinto, pittore, 46 v. Venti Settembre . 636

Bo Giacomo, 25 via Madama Cristina . . *pag.* 531
Bo Ida, ricamatrice, 4 v. S. Franc. Paola . 215 636
Bo Nicola, vinaio, 29 v. Ormea 339
Bo Paolo, ing. ferr., 29 c. Vittorio Eman. II 691
Bo Rosa ved. Bona, caffè, ang. v. S. Giulia e Barolo 332
Bo Vincenzo avv.-proc., 19 v. Garibaldi . . . 621
Bo-Sammartino Carol., levatr., 25 v. Madama Cristina 653
Boaglio Gius., panatt., 33 v. S. Chiara . . . 360
Boaglio Luigi, impieg. Ricovero di Mendicità. 480
Boarino Teresa ved. Perlo, 45 v. Monti 53,79
Boarino sor., paste alim., 2 v. S. Agostino . . 359
Boarino Carola, stiratr., 13 v. Garibaldi. . . 243
Boano Elsab., neg. vino, 305 Lingotto . . . 372
Boano G., pittore, 8 v. Bogino 636 38
Boano Isab., neg. vino, 203 barr. di Nizza . 371
Boano Maurizio, materass., 8 v. Mazzini . . 278
Boarelli nob. Tommaso, 3 v. Andrea Provana . VII 390, 714-46-48
Boari Giuseppe, 40 p. Castello 429
Boario Candida, maestra, 44 p. Statuto. . . 588
Boario-Bertone Ang., insegn., 38 v. Gioberti . 588
Boasso, beildaggista, 26 v. Garibaldi . . . 653
Boasso Ant. fu Luigi, ☎, 76 c. Vittorio Emanuele II 36,56,65,89,94,722
Boasso Carolina, tabacc., 24 v. S. Teresa. . . 438
Boasso Cost. ved. Osnengo, 78 v. Saluzzo . 20,71
Boasso Franc., inserviente, 5 v. Montebello . 547
Boasso Giacomo, ☎, pittore, 3 v. Garibaldi. 228,598
Boasso Giorgio, pittore, 3 v. Garibaldi . . . 636
Boasso Margherita fu Luigi, 76 c. Vittorio Eman. II 22
Boasso Natale, calzol., 23 v. S. Domenico. . . 274
Boba frat., sor. e madre, isol. 181 v. Saccarelli 70
Bobba Cesare, fornaio, 2 p. Mad. Cristina . . . 360
Bobba Eusebio, barcaiuolo, 6 v. Brocca. . . 493
Bobba Gio., avv., pretore, 9 c. Palestro. 454,669
Bobba Gius., barcaiuolo, 54 v. Moncalieri. . 493
Bobba Maria, prof.ª, 49 c. Princ. Oddone . . . 605
Bobba Pietro, avv., 46 v. S. Dalmazzo. 616-94,717
Bobba Romualdo, ☎, profess., 9 corso Palestro 508-55-58-61-63
Bobbio Angela, levatrice, 46 v. Silvio Pellico . 653
Bobbio Angelo, 30 v. S. Massimo 679
Bobbio Carlo, rag. artigl., 12 c. Casale . 443, 598
Bobbio Carlo, tappezz., 10*bis* v. S. Franc. Paola . 229
Bobbio Cesare, impieg., 5 v. Ponte Mosca . . . 443
Bobbio Luigi, medico-assis. Osped. S. Giovanni. 565
Bobbio Teresa, maestra, 40 c. Re Umberto . . 588
Boca G., organi per chiese, 43 v. S. Chiara 249
Bocaccio, conduc. alb del Sole 325
Bocca, conduc., alb. Milano 323
Bocca, parrucch., 48 v. Gioberti 302
Bocca coniugi, mercerie, 28 v. S. Tommaso. . 216
Bocca frat., librai-edit., 3 v Carlo Alberto 233,656-58
Bocca frat. fu Andrea, 19 v. Alfieri . . . 43
Bocca sorelle fu Franc., 16 v. Stampatori . . 82
Bocca sorelle, sarte-modiste, 19 v. Mercanti. 202 04
Bocca A., sarto, 14 v. Vanchiglia 205
Bocca Alfredo, ingegn., 49 v. S. Secondo . 75
Bocca Ang., 6-20, conc. pelli, 6 str. di Lanzo. 270
Bocca Ant., tratt., 12 v. Princ. Tommaso . . . 327
Bocca Bern., calz., 2 p. Gran Madre di Dio . . 274
Bocca Biagio (eredi di), vetrai, 2 v. Vanchiglia 43,230
Bocca Cornelio, armaiuolo, 49 p. Castello 286-98
Bocca Edoardo, falegn., 48 v. Stampatori . . . 252
Bocca Eman., calzolaio, 56 v. Mazzini . . . 274
Bocca Ernesto, alberg., 13-50, ang. v. Gazometro e Magenta 326-30
Bocca Ferd., avv., 19 v. Alfieri . 434-75, 514 95 616-73-84, 708-09-27
Bocca Francesco, ☎, 7-03, eban., 19-21 via Giulio . . . . . *pag.* 246-50-52-582, 706
Bocca G., falegn., 28 v Mercanti 252
Bocca Gio., cartolaio, ang. v. Corte d'Appello e Sant'Agostino 240-44-60
Bocca Gio., sarto, 3 v. Bastion Verde 205
Bocca Gius., ☎, avv., 3 v. Carlo Alberto . . 22
Bocca Gius., decorat., 47 v. dei Mercanti . . 228
Bocca Gius. in Lovera, 40 v. S. Domenico 22, 72
Bocca Luigi, med.-chir., 6 v. Mercanti 644
Bocca Luigi, 11-00, conciatore, 433 strad. di Lanzo 274, 337
Bocca Maria, maestra, 12 v. Giulio 588
Bocca Mariano, vetraio, 37 v. Roma 230
Bocca Pietro, caffè, 72 v. Venti Settembre 333-47
Bocca Tommaso, 44 *bis* c. Carroli 468
Bocca-Gallo Luisa, 12 v. Giulio 504
Boccacino Franc., avv., 33 v. Garibaldi . . . 646
Boccaccio Franc., mag. alim., 47 c. Oporto 348 52
Boccaccio Maria, macell., 49 v. Ponte Mosca 363
Boccadoro G., tratt., 2 v. Garibaldi 327
Boccalatte L., neg. vino, 248 v. Circonvall. 339, 344
Boccardi Adelaide ved. Vayra, 2 v. Pastrengo 59-71
Boccardi Giac., tratt., 425 c. Reg. Margherita 326-27
Boccardi Giuseppina e figli, 29 v. Bellezia . 44
Boccardo coniugi, drogh., 52 v. Mazzini . . . 267
Boccardo Ant. fu Franc., 40 v. Canova . . 21
Boccardo Cater. Anna, 12 v. Esposizione. . 33
Boccardo Emilio, ing., 23 c. Vinzaglio . . . 627
Boccardo Emilio, chinchagl. mercerie, 40 via Milano 246
Boccardo prof. dott. Gerol., ☎, sen. presid. del Cons. Industria e Commercio (Roma) . 382
Boccardo Luigi, teol., prof. dirett. Convitto Consolata 460-508
Boccardo Maurizio, macell., 50 strada di Lanzo 363
Boccardo Michele, paste, alim. 31 v. Mazzini . 359
Boccardo Simplicio, macellaio, 2 v. Bertola . 363
Boccardo Vinc., tipogr., 12 v. S. Teresa . . . 535
Boccardo e Caramelli, impianti elett., 74 corso Vitt. Eman. II, ... 260-80-84-94-92, 310
Boccassino Teresa, maestra Istit. Sordo Muti. . 487
Boccasso G. B., medico., 24 c. Oporto 644
Boccali Aless., dott., 2 v. Marco Polo. . . . 545
Bocchetti Giac., vetturale, p. S. Carlo, lato pon. 318
Bocchetti Giovanna, vettur., p. S. Carlo, lato pon. 318
Bocchetti Gius., vetturale, p. S. Carlo angolo v. Alfieri 318
Bocchi L., decor, 6 borg. Vanchiglietta, 228, 367
Bocchiardi Ant., rev. Società M. S. *La Concordia*, 23 v. Borgo Dora 535
Bocchiardi Lor., calz., 34 v. Bellezia 274
Bocchino Adele in Degregorio, (Roma) . . 94
Bocchino Ang., impieg. postale, 4 v. Legnano . 688
Bocchino Carlo, impieg., post. 49 v. dei Fiori 686
Bocchino-Bouglia Costanza, insegn., 48 v. Saluzzo. 588
Boccignone Evasio, vinaio, 9 v. Porta Palatina . 337
Bocciolone Angelo, calderaio, 34 v. Lagrange . 302
Bocciolone Giacomo, impieg., 7 v. Goito . . 444
Bocciolone Natale fu Lor., 24 v. Lagrange. 43
Bocco Italico e C., mecc., 43 v. della Rocca. 293-98
Bocco Luigi, barcaiuolo, 336 str. Moncalieri . 493
Bocco Marianna, neg. vino (Cavoretto) 372
Bocconi frat., emporio merci, 19 piazza Castello. 201-06-07-231-86
Bodda Adelaide, vinaia, 92 v. Nizza. 339
Bodda Dom., parrucch., 103 v. Nizza 302
Bodda Domenico, *pensione*, 4 c. Raffaello . . 327
Bodda Rosa, vinaia, 63 c. Regina Margherita. 339

Bodero Enrico, raz., corriere, 44 v. Torquato Tasso . . . . . *pag.* 345-46
Bodio Teresa, mag. alim., 419 v. Nizza. . . .348
Bodo G. Antonio, ing (Vercelli) 729
Bodo Paolo, seg. Pref., 43 v. Lagrange 421
Bodoira frat. e sor. fu Federico 18 v. Mad. Cristina 45
Bodoira Giov., negoz., 22 v. Garibaldi e 2 v. Oriane 224-31
Bodoira Lorenzo, tipog. 46 v. Berthollet . 332-36
Bodoira Lor. e Verrua, tratt., 16 v Berthollet 329
Bodojra Paolo, tipogr., 9 v. del Deposito . . 335
Bodoira-Tarughi A., levatr., 9 v. Deposito . 418,653
Bodone Felice, negoz. olii, v. Bertola angolo v. S. Tommaso 356
Bodrone Adolfo, sost. segr. 21 v. Vitt. Amedeo II 479
Boella Clement., maestra scuole Valdesi, 47 v. Pio Quinto 517
Boella G., neg fiori, 28 v. Po 232
Boella Gio., ing., 7 c. Valentino 627
Boella Gio., contab milit., 40 v. Garibaldi . 440,539
Boella Luigi, macell., v Bertola ang. v. Genova. 363
Boella Maria, macell. 42 v. Princ. Amedeo . . 363
Boella Vitt., 7 67, fond. in ghisa, 27 v. Montebello 285
Boeri Angelo, 64 v. Ormea. 56
Boeri Livia in Ceresole 68 str. di Francia 36
Boeri Maria, banco lotto, 2 c. Casale. 439
Boerio-Ferraria-Gilardini, istitut. musicale, 38 v. Carlo Alberto 612
Boeris coniugi 3 v. Cappel Verde. . . 21, 29
Boeris Ferd., impieg., 39 v. Garibaldi 699
Boeris Franc., orefice, 8 v. Roma. 224
Boeris Vitt., negoz., 19 v. Alfieri . . 200-12, 310
Boero sorelle, stiratrici, 45 v. Gius Grassi . .214
Boero Aless., maestro (Sassi) 586-87
Boero Andrea, conduc., alb. Fucina . . 324-22
Boero Franc., 53 v. Massena 694
Boero Franc., birraria, 26 v. S. Donato . . .336
Boero G., litogr., 11 v. S. Teresa . 237-44-43-309,637
Boero G. B., armaiuolo, rimpetto al 25 via Lagrange 262-96,99
Boero Gius., barbiere, 42 v. Buniva 302
Boero Gius., verniciatore pavim., 7 v. Botero 228
Boero Luigia, vinaia, 71 c. S. Maurizio . . .339
Boero Maria, mediatr. balie, 7 v. Botero. . .653
Boero Mich., falegn., 134 c. Reg. Margherita 252-339
Boero Vinc. 3 v. Carlo Promis 22
Boero e Jura, dentisti, 27 c. S. Maurizio . . .250
Boero V. e C., biancherie, 5 v. Carlo Promis. 243
Boero-Gerbino M., maestra mus., 11 v. S. Teresa 612-44
Boetti Antonio, avv., 36 v. Cernaia . 503,616
Boetti Carlo di Ant. 34 v. Cernaia. 25
Boetti nob. Eug., ten. col., 37 c. Vitt. Em. II . .399
Boetti Peppino, 37 c. Vitt. Eman. II. 523
Boesti Sofia in Calandra 9 stradale Francia 35
Boffa madre e figlia 84 c. S. Maurizio 44,53 63
Boffa Attilio, capo mastro, 54 v. Venti Sett. . 257
Boffa Bened. (eredi) 4 v. Cagliari . . 20, 35
Boffa Bolmida, conduc., alb. Persico Reale . 349
Boffa Cesare, liquor., ang. v Reggio e Firenze. 334
Boffa Edoardo avv.-procuratore, 6 v. Barbaroux 16, 39, 624
Boffa Ettore Achille capo-mastro, 42 via Stampatori e 15 v. Beaumont 58,257,673 74
Boffa Felice, capo-mastro, 9 v. Bertola . . .257
Boffa Fil., gerom., capo mastro, 9 corso Palestro 41, 87, 257
Boffa Gio. capo-mastro, 45 v. Beaumont e 12 v. Stampatori . . . 14, 84, 257
Boffa Lorenzo, capo-mastro, 10 via Perrone . . . . . *pag.* 87 258
Boffa Pietro tratt. e caffett., 8 c. Palestro e barr. di Casale 329-66
Boffano Andrea, usciere, pal. Carignano . . . 515
Boffa-Tarlatta Seraf. e figlio 71 v. Cottolengo 29
Boffi Uberto, libraio, 70 c. Vitt. Em. II . . 234-41
Boffi, Serra e C., tessuti, 44 v. Corte d'Appello 249
Boffinet Albert, cons gl. Banco Sconto (Parigi). 705
Boffre Gio., 29 v. Carlo Alberto . . . . .
Boga Maria e socie 9 v. Ormea 56
Bogani Amalia, maestra, 480 c. Reg. Margherita 588
Bogani Edvige, maestra 480 c. Reg. Margherita 588
Bogani Giov., maestra, 480 c. Reg. Margherita . 588
Bogani Zaira, ricam., 480 c. Regina Margherita 245
Bogatto Paola, maestra, 61 v. Mad. Cristina. . 588
Bogetti Celestino (eredi) 25 c. Peschiera . 60
Bogetti Eugenio, tratt., 62 v. Nizza 331
Bogetti Giorgio, barbiere, 45 v. Pietro Micca. 302
Bogetti G., conducente, albergo Milano . . . 322
Bogetti Giac., bidello, 5 v. Magenta 377
Bogetto Luigi, stucc., 35 v. Roma 255
Boggero Bartol., trattore, 4 v. S. Secondo. 329-39
Boggero Rom., ricev. daz., barr. di Francia. . 410
Boggero Silvio, 🚲, maggiore, ispett. R. Ricovero di mendicità. 480
Boggetti Celest. isol. 147 v. Colombo . . 28
Boggetti Giovanni 49 v. Bertola 15
Boggiani Baldass., cancell., 8 v. Baretti . . .452
Boggia Bartol., macell., 5 p. Statuto. 363
Boggiatto Carlo, tratt., 246 borg. Tetti Frè. .371
Boggio frat. e C. 19, capi-mastri, 55 corso Re Umberto 50,258
Boggio madre e figlio 9 v. Passalacqua 15,59-67
Boggio sor. fu Pietro 48 v. S. Agostino . 77
Boggio Agost., bidello n. Università, 19 v. Po. 563
Boggio Angelo capo-mastro, 55 corso Re Umberto 66, 258
Boggio Angelo, cassiere, 44 v. Arsenale . . .431
Boggio Ant., 🚲, capo-mastro, 44 via Quattro Marzo 40,66,258
Boggio Antonio (Roma). 74
Boggio Ant., falegn., 58 c. Re Umberto . . .232
Boggio Camillo, 🚲, ingegnere, 7 piazza San Martino 427-34,552,605-27
Boggio Edoardo, dott., segr. Pref., 44 via Cernaia 424-27-28-34
Boggio Franc., vettur., c. Vitt. Em. II angolo v. Venti Settembre. 318
Boggio Franc fu Antonio, falegn., 129 c. Regina Margherita 252
Boggio G., calzolaio, 6 v. Belvedere 274
Boggio Gaetano, mag. alim., 53 v. Saluzzo. 348-52
Boggio Gelasio impr., 55 c. Re Umb. 56.66,258
Boggio Geo. e Magh. 127 v. Durandi 32,67
Boggio Gius., maestra, 2 v Belvedere. . .389,690
Boggio Gius., avv., 6 v. Barbaroux 646
Boggio Irenei Boggio avv. Gius. 16 v. Aosta 9
Boggio Isid. capo mastr. 56 c. Re Umberto 66,258
Boggio Lorenzo fu Ant. 34 v. Bertola . .46
Boggio Bar. Luigi, 6 v. Montecuccoli . . . .
Boggio cont. Maria Teresa in Fecia di Cossato 6 v. Barbaroux. 12
Boggio Mich., *dirett. Soc. Ceramica*, ang via Venti Sett. e Garibaldi. 233
Boggio Paolo farm., 84 c. Vitt. E. II. . .88,650
Boggio Pietro, 🚲, medico, farmacista, 14 via Berthollet. 644-50
Boggio Pier Franc., impieg. catast., 41 v. Zecca. 427
Boggio Pietro fu Ant. 34 v. Bertola . . .46
Boggio Pietro, parrucch., 39 v. Mazzini . . .

Boggio Tommaso, prof., 45 v. Donati. . *pag.* 562
Boglio e Albano, lattonieri, 23 v. Botero . 290,300
Bogliatto Caterina ved., panatt., 1 v. Bava . .360
Bogino sor. (Mondovì) 64
Bogino Carlo, 2 v. Bertola e 43 v. Nizza. . . .539
Bogino Giov., decorat., 23 v. Princ. Amedeo . 228
Bogino Pietro, latt. *Bellezia*, 12 v. Berthollet . 346
Bogino Tommaso, prof. (Lanzo) 724
Bogna D. Gio. Batt., Berro Gius., Maina e Zuccotti 44 v. Bellezia. 45, 76
Bogneccino e Varrolati, cart., 8 p. S. Giovanni 240-41
Bogliani Gio., calzol., 45 v. Princ. Amedeo . 274
Bogliassino eredi 6 v. Baretti 43,45
Boglietti Carlo, medico 47 v. Savio Pellico 472,644
Boglietti Carlo fu Franc. 43 v Montebello 52
Boglino Margh., mag. alim., 1 v. Bastion Verde 348
Bogno (*vedi* Maffei di).
Bogliolo Aless., impieg., 14 v. delle Scuole . .445
Boglione G., decoratore, 41 v B Ivedere. . .228
Boglione Luigi, negoz. terraglie, 6 v Rosine . .231
Boglione Luigi 2-60, forn. mil., 3 v. Arcivescovado; *abit.*, 21 v. Borgo Dora 18,226-73
Bognier Carlo, rag., impieg., 29 v. Po . . .436
Bognier Elisio, negoz., 29 v. Po 231
Bognier Maria, professa., 36 v. Gioberti. . . .600
Boidi-Trotti G., ing., prof, 14 v. Goito 610-27-38
Boido sor. e fr. dit. franc. 24 v. Alfieri . . 45,71
Boido Carlo, ing. ferr., 56 v. dei Mille. . . .691
Boido Carlo, merciaio, 76 c. Vitt. Em. II . . .216
Boido Franc., calzol., 31 v. Moncalieri . . .274
Boiero Paolo, dirett. tipog., 28 c. Raffaello. . .237
Boine Gius., piano-forti, 5 v Pescatori. . . .248
Boine Petronilla, maestra ricamo Ist. Laetitia . 584
Boiral Edilio, avv.-proc., 24 v. Garibaldi . .624
Bolaffi Alberto, cartol. illustr., 2 v. Po . . .245
Bolatto Albertina, 4 v. Passalacqua 528
Bolatto Aless., lan drapp., 76 v. Venti Sett. . .207
Boldrini Annetta, pettinatr., 38 v. Po 305
Boldrini Gio., parrucch., 43 v. Po 302
Boldrini L., 60 v. Tiziano.
Boley Benedetto, fornaio, 43 v. Orfane . . .360
Boley Cesare, fornaio, 7 p. Vitt. Em. I . . 360,534
Bolla Gius. Andrea, avv.-proc., 7 v. Finanze 616-24
Bolla Nicola, paste alim., 2 p. Statuto 359
Bolla Pasquale, decorat., 16 v. Ponte Mosca . 228
Bollarini G., maestro mus., 1 v. Consolata . 642-44
Bollati Emanuele, 🚲, 3 v. Bava.
Bollati Ercole, impieg., 25 v Po 433
Bollati Franc., avv.-proc., 4 v. Siccardi. . 624
Bollati G., calzol., 3 v. S. Tommaso 274
Bollati G. Andrea, notaio, 10 v Arsenale. . .625
Bollati Giacomo, avvocato-proc., 23 via Garibaldi 616-24-56-81
Bollati Gius., neg. vino, 41 v. Boucheron . .339
Bollati Gugl., uffic. daz. (Barr. di Nizza) . .444
Bollati Oreste, 🚲, 🚲, ingegnere, consigliere comun., 28 via Principe Tommaso. . 65,399, 402-03-23-66-99, 602-06-27
Bollati-Rossi Adele, 28 v. Princ. Tommaso 467,602-06
Bollati di St.-Pierre barone Federigo Emanu., 11 via Finanze . . . 388-90,429-30,550-53
Bollea Franc., medico, 54 v. Mazzini. . . 496,644
Bollea Tomm., tratt., 8 v. Milano e borgo Cerenda. 329-72
Bollero Guido, avv., 33 v. Carlo Alberto. . 694,740
Bollettino, pastic., 4 v. S. Massimo 345
Bollini-Marchiso della Predosa conte Enrico, 51 v. Gioberti 390
Bollito Carlo, materass., 49 v. della Zecca . .278
Bollito Carol., macell., 30 v. Massena 363
Bollito G. B., panatt., 4 v. Franco Bonelli . .360
Bollo e C., 7-20, meccan. 33 c. S. Maurizio . 295
Bollito Oreste, meccan., 47 v. Reggio . . *pag.* 454
Bollo frat. fu Gio. 19 v. Reggio. . . . 67
Bollo Luigi sacerd., 5 v. Arcivescovado 9
Bolmida Carlo, 🚲, avv., 47 v. Bellezia . . . 500 501 80 616-77-706
Bolmida Enr. ved. Bay 29 v. Carlo Alberto 22
Bolmida Felice, rag., impieg., 9 v. Mondovì 600-93
Bolmida-Rosso Palma, 47 v. Bellezia. . . . 581
Bologna e sor. fu Luigi 44 v. Nizza . 37,54,71
Bologna Aless. fu Lor. isol. 31 *ter* v. Schina 80
Bologna Allio ved., negoz. vino, 36 v. Garibaldi . 339
Bologna Domenica, mag. alim., 27 v. Cottolengo. 348
Bologna Ferd., procurat., 16 v. Bellezia . . . 624
Bologna Gius., vinaio, 21 v. Mazzini 339
Bologna bar. Luigi 🚲 ingegnere, 4 via Napione 53.390, 420-27, 627, 720
Bologna Luigi, macell., 4 v. Venti Settembre . 363
Bologna Maria ved., pizzic., 43 v. della Zecca. . 352
Bologna Virginio, verific. daz., 116 c. Vitt. Em. II. 409
Bolognini, neg. vino nel Dock. 337
Bolognini L. G., telerie, 13 via Basilica . . 244
Bolognini Saverio, 🚲, cons. Corte d'Appello, 8 v. Assarotti 448-49
Bolognino sorelle e fratelli fu Gio. 🚲, 21 via Monte di Pietà 52
Bolognino sorelle, pizzic., 44 v. S. Donato . . 352
Bolognino Ambrogio Gius., ing., 24 v. Cernaia 627
Bolognino Beatrice, insegn., 48 v. Garibaldi . . 589
Bolognino Bernardino, telerie, 6 via Palazzo di Città 244
Bolognino Franc., sost.-segr., 48 p. Castello . . 449
Bolognino Gio., tratt., 70 barr. Milano . . . 370
Bolognino Gio. (Ditta), telerie, 1 v. S. Teresa . 244
Bolognino Michele, tratt., 18 v Garibaldi . . 328
Boltri Domenica, caffe-rist., 97 barr. Casale . . 366
Bolzoni Gio., 🚲, direttore liceo music., 3 via Garibaldi 524-93,642
Bombacci Salvat., impieg., 44 c. Napoli . . . 443
Bompiani Gio gio. 🚲, colonn., 38 v. Cernaia. 503-70
Bon Gius., ing., 3 v. Fabro 500, 627
Bona Adolfo, 🚲, avvocato, 3 piazza dello Statuto 420,524,604-16-21-84-83,729
Bona Amedeo, impieg. post., 26 v. Baretti . . .688
Bona Basilio, 🚲, fabbr. stoffe (Caselle Torinese) 8 v. Sebast. Valfre . . 518,669-96,708-09-29
Bona Carlo, 🚲, (Roma) 707
Bona Carolina, ved., commest. 229 Madonna Campagna 367-68
Bona Dante, alunno giud., 27 v. Bertola . . . 452
Bona Dom., prof. (Madonna di Campagna). . . 504
Bona Giacinto, avv., giud. istrutt., 2 v. Manzoni 450
Bona Giacomo, impiegato, 406 c. Dante . . . 534
Bona G. B., banco prest., 33 v. Accad. Albert. 343
Bona Gius., fabbr. carrozze, 1 v. Cuneo . . . 249
Bona Luigi, cassiere, 2 v. S. Anselmo 722
Bona Luigi, materass., 41 v. della Rocca. . . 278
Bona Sisto Ces., 🚲, impieg., 41 v. Amedeo Avogadro 700
Bona Vinc., 6-72, litogr., 3 v. Ospedale 236,657
Bona-Veggi Luigi avv., 24 v. Bidone 46, 646
Bonacossa A., 🚲, log. prof., 22 c. Vitt. Em. II. . 568
Bonacossa Gio. Franc., fornaio, 32 v. Vanchiglia 360
Bonacossa Maria in Grosso 24 p. Emanuele Filiberto 37, 38
Bonada Maggiorino, alunno giud., 3 v. Milano . 453
Bonadonna Edoar., impieg., 6 v. Princ. Amedeo 435
Bonafede Emilia, droghi, 2 c. Palestro 267
Bonaglia Ennio Enzio, impieg. ferr., 44 v. Saluzzo 692
Bonamico Cater. ved. Triulzi 3 c. Palestro. 58
Bonamico Luigi (Bra) 727
Bonamico Maur. fu Gius. 21 via Santorre Santarosa 79

Bonamico Paolo, ing, 4 v. Sagliano . . *pag.* 627
Bonamore Luigi, 5 v. dei Fiori 527-30
Bonamore Rina, insegn., 5 v. dei Fiori 589
Bonanate Filippo, assist., 71 v. Gioberti . . . 443
Bonanate Natale, calzolaio, 20 v. Bellezia . . . 274
Bonansea F., tessuti, 8 v Pietro Micca . . . 209
Bonardi ved., biancherie, 24 v. Orfane 212
Bonardi Adele, insegn., 28 c. Vitt. Em. II . 589
Bonardi Alberto, mercerie, 24 v. Po. 214
Bonardi Ercole, prof., 28 c. Vitt. Em. II.. . . . 573
Bonardi Felicita, mag. alim., 25 v. Ponte Mosca, 348
Bonardi Gio., conduc., alb. Corona Grossa . 320-24
Bonardi Gio., tenente Genio, 3 v. della Zecca 574-72
Bonardi Ninfa, stiratrice, 3 vic. Tre Quartini . 244
Bonardi Teresa ved. Massaglia e figlio Gio. 🚗 41 v. Arsenale. 40
Bonardi Teresa, levatr., 37 v. Princ. Amedeo 653
Bonarelli Guido, dott assist., pal. Carignano, 545-63
Bonaretti A., medico assist., Ambulatorio Policlinico, 3 c. Duca di Genova. 472
Bonaretti Natale, medico, 4 strad. di Francia 605-41
Bonasso Luigi, tratt., 32 v. Orfane 329
Bonati Riccardo, impieg. post., 45 v. dei Fiori 687
Bonato Ant., custode, 6 v. Andrea Doria . . 434
Bonato Fedele, drogh., 34 v. Carlo Alberto . 267
Bonatto Carlo, latton., 9 v. Cuorgne . . 290 302
Bonatto Gina pasteal im., 42 v. Goffredo Mameli 359
Bonaudi Emilio, avv.-proc., 9 v. delle Scuole 616-21
Bonaudo frat. e sor. 🚗 9 v. del Carmine. . 23
Bonaudo Caterina, negr frutta, 42 p Statuto . 357
Bonaudo G., vetraio, 3 v. Garibaldi. 230
Bonaudo Giac., negr. vino (Bocja d'Assab) . . 371
Bonaudo Gio.e Luigi fu F. 🚗 5 v. del Deposito 31
Bonaudo Michele, conduc., alb. Tre Galli . . 324
Bonaudo Virginia fu Mattia, 🚗 44 p. Em. Filib. 32
Bonaudo-Ardizzone Giulia, maestra, 26*bis* via Cibrario 589
Bonavera Adele in Bonelli 🚗 36 v. Orfane . 56,67
Bonavera Aless. 🚗 44 p. Eman. Filiberto. 33 65,66
Bonavera Gio., 🚗 (Oneglia) 82
Bonavera Giulia in Rossi 🚗 5 p. Statuto . . 82
Bonavera Lorenzo 🚗 27 v. S. Anselmo. . 78
Bonaveri Felice, macell., 4 c. Vercelli. . . . 363
Bonavia Fiorenzo, tratt., ang. v. Gazometro e Assietta 329
Bonavia già Sereno, farm., 10 p. Vitt. Em. I . 650
Bon Compagni S. di Mombello 390
Bondon sorelle, sarte, 26 v. Gioberti 202
Bondon Ippolito, usciere, 26 v Gioberti. . . 432
Bondonno Carlo 🚗 conduc., 75 c. Principe Oddone 67,320 24-23-24
Bonelli Adolfo, medico-assist., 22 v. Giulio. . 366
Bonelli Agost., vettur., p. Carlo Felice, lato pon. 317
Bonelli Carlo, panatt., 4 v Bellezia 360
Bonelli Cesare, 🚲, 🚗, ten. gen., senat., 43 via della Zecca. 94, 382-84, 603
Bonelli Enrico, 🚌, ing., 18 v. Sacchi 568,627-83.746
Bonelli Enrico, pizzic., 444 c. Reg. Margherita. 352
Bonelli Gius., maestro di musica, 28v Cernaia . 643
Bonelli Giuseppina, tratt., 2 vic. Tre Quartini 327
Bonelli Luigi, calz., *4bis* v. S Donato 274
Bonelli Luigi, dott., farmacista, 25 v. delle Orfane . . 555,650-62-65-66-70-77-84,724-26
Bonelli Luigi, 🚌, capo stazione, 36-38 v. Nizza 690
Bonelli Michelang., ing., 66 c. Vitt. Em. II. 627,723-26
Bonelli Pietro, notaio, *4bis* v. Ospedale . . 625
Bonelli-Martini Maria, ispettr. Casa Benefica . 507
Bonelli Fedele, calzol., 299 Mad. del Pilone . 366
Bonello Oreste, impieg. post., 5 v. Carlo Felice. 688
Bonera Franc., tappezz., 4 v. Piana. 229
Bonesio, conduc., alb. Fucina. 320
Bonesio Alb., insegn., 21 v. Montevecchio *pag.* 387
Bonesio Italo, impieg., 21 v. Bogino 435
Bonesio Mich. e C., 1-60, lanerie, 7 v. Montecuccoli. 207
Bonesio Ortensia, dir. Istit. Rosine, 9 v. Rosine 484
Bonesso Erminia, tratt., 196 str. Circonvallazione 329
Bonesso Filippo, drogh., 206 Mad. del Pilone 3[illegible] 69
Bonet Giulia in Fontana 🚗 45 v. Montebello . 32
Bonetta Marianna 🚗 47 v. Saluzzo 74
Bonetti Carlo, geom., impieg., 43 v. S. Teresa 407
Bonetti Crispino, rappresentante, 80 corso Vercelli. . . . . 342-47-56-[illegible]70
Bonetti Francesca, maestra, 43 v. S. Teresa . . 389
Bonetti Gio., conduc., alb. Gran Mogol. . . . 325
Bonetti L., calzol., 12 v. Cavour 274
Bonetti Lodov., falegn., 25 v. Nizza 252
Bonetto Amalia, maestra, 16 v. S. Secondo . . 389
Bonetto Domenico, tabacc., 35 v. S Chiara . 438
Bonetto Enrico, disegn., 13 v. S. Anselmo . 638-81
Bonetto Gius., liquorista, 14 p. Em. Filiberto . 334
Bonetto L., fabbro-ferr., 250 borg. Pilonetto . 568
Bonetto Orazio, alberg. (borg. Vanchiglietta) 366-71
Bonfante Anna 🚗 (Ivrea) 37
Bonfante Pietro, prof., 4 c Vitt Eman. II. . . 559
Bonfantini Ant., ing., 24 v. Montevecchio . . 427
Bonfantini Carlo, maestro mus., 24 v. Montevecchio . . . . . 6[illegible]
Bonfantini Gio, geom., 24 v. Montevecchio. . 30
Bonfantini Gius., prof., 21 v. Montevecchio . 390
Bonfantini Mario, elettr., 24 v. Montevecchio 389
Bonfiglio Carlo, maestro mus., 40 v. Montebello 45
Bonfili (*vedi* Treves di).
Bongioanni Cesare, 🚌, dottore, 4 via Barbaroux. 377, 474, 644
Bongioanni Luigi, paste alim., 4 v. Montebello 359
Bongioanni Mich., ing., impieg., 44 v. Assietta. 467
Bongioannini Erminia, prof.ª, 5 v. S. Quintino 377
Bongioannini Franc., 🚲, Provveditore Studi, 42 v. Lagrange 422-26, 500-54-55-78-95-99
Bongiovanni Dom., teol., 3 v. Rocciamelone (borg. Campidoglio). 405, 458, 516
Bongiovanni Francesca ved. Lana, vetturale, ang. v. Andrea Doria e Carlo Alberto 347-48
Bongiovanni G. B., impieg., 5 v. Bertholiet . 699
Bongiovanni Gio., pizzic., 25 v. Princ. Amedeo 352
Bongiovanni Gio., tornit., 25 v. Princ. Amedeo 245-84
Bongiovanni Lazzaro, sac. 🚗 72 v. Saluzzo. 74
Boni Giulio, ✱, 3 v. Finanze 469-95
Boni Stef., 🚲, ing., 8E c. Vitt. Em. II oltre Po 695-97
Bonicatti Vinc., 6-24 fabbr. seterie (Borgata Sassi) 499, 200-13-26
Bonicatto Dom., mag. alim., 36 v. Maroccheti 378
Bonicelli Enrico, ing., 45 v. S. Giulia . . 583, 627
Bonicelli Ernesto, dott., 37 v. Roma . . 574, 641
Bonicelli Federico, 🚌, consigl. Cassaz., 36 via dei Mille 447
Bonicelli Giselda, maestra pianof., 56 v. dei Mille 612
Bonifaccio Teresa, sarta, 35*bis* c. Re Umberto . 202
Bonifetti F., mercerie, 33 v. Venti Settembre 216
Boniforti Savina, prof., 43 v. Garibaldi . . . 577
Bonin Guglielmo, assist., 29 v. S. Secondo . . 484
Bonini Carlo Federico, 🚌, prof., 32 via Ospedale 568-98, 627-38
Bonini Gerardo (Ditta) fabbr. bambole, 34 v. Roma 220
Bonini Pio, sotto-cass., 4 c. Duca di Genova . 696
Bonino, calzol., 45 p. Statuto 274
Bonino coniugi, tratt., 402 c. Reg. Margherita . 330
Bonino sor. 🚗 3 p. Eman. Filiberto . . . 32
Bonino A., agenzia, 60 v. S. Secondo . . . 308
Bonino Alfieri, drogh., 4 v. Pietro Micca. . . 267
Bonino And., fabbro-ferr., 60 v. S Secondo . . 300
Bonino Andrea, scult., 24 v. S. Ottavio . . . 639

Bonino Ant., fu Gio. 🚗 82 v. S. Secondo *pag.* 76
Bonino Carlo, elettr., 5 c. Vitt. Eman. II. 281, 540
Bonino Clementina, maestra, 39 v. Garibaldi . 589
Bonino Ernesto, 40 v. Principe Tommaso. . . 549
Bonino Franc., diretl Palestra Ristori, 14 via Mercanti 670
Bonino G., negr. frutta, 47 v. Baretti . . . 337
Bonino G. B., prof., 6 B c. Vitt. Eman. II 528-74, 611
Bonino G. T., cartol., 4 v. Viotti 244
Bonino Gio., parrucch., 34 v. delle Orfane . . 302
Bonino Gio., salsament., 7 v. Massena . . . 352
Bonino Gius., incis. in metalli, 20 v. Po. . . 244
Bonino Gius., macell., 52 v. S. Quintino . . 363
Bonino Gius., 🚌, 7-01, medico, 50 v. Venti Settembre 641-48
Bonino Gius., notaio (La Loggia) 626
Bonino Giuseppina ved., drogh., 73 v. Ormea. 267
Bonino L., stab. bagni, 44*bis* v. Garibaldi . 305
Bonino Lorenzo, avv., 47 v. Ottavio Revel e 12 v. Pietro Micca 420, 616
Bonino Luigi, trine e merletti, 9 v. Garibaldi . 200
Bonino Luigia, commest. (Tetti Frè) . . . 367
Bonino M., mercerie, v. Rivara (borg. Campidoglio) 369
Bonino Margh., banco prest., 134 c. Reg. Margh. 313
Bonino Maria, tratt., 87 borgo Monte Rosa 339-71-72
Bonino Marianna, pizzic., 37 v. Mad. Cristina . 332
Bonino Marietta, tabacc., 14 p. Vitt. Em. I . . 438
Bonino Natale, 🚌, 3 v. Carlo Alberto 465, 508-09
Bonino Pier Ant., dott., 50 v. Venti Settemb. 476, 648
Bonino Pier L., sost. segr., 14 v. Galvani . . 449
Bonino V., fotografo, 26 p. Castello. 238
Bonino Vitt., scult. marmo, 24 v. S. Ottavio . 639
Bonino e Martinasso, palloni carta, 138 c. Regina Margherita 244-42
Bonino-Peretti Vittoria, tratt. (barr. S. Paolo) . 372
Bonmsegni Romeo, maest. mus., 10 *bis* v. San Francesco da Paola 593
Bonis Roberto, succ. Giani Luigi e F., litogr., 28 v. Princ. Amedeo 237
Bonis Vitt., maler., 197 Mad. di Campagna . 369-70
Bonisconti Gius., droghiere, 42 v. S. Massimo 267
Bonisconti Luigi, pizzic., 7 barr. di Leyni. . 367
Bonisconti-Rissone Ang., maestra, 8 p. Gran Madre di Dio. 589
Boniscontri Gius., 🚌, impieg., 18 v. S. Quintino 494
Boniscontri Vincenzo (Lucento). 729
Bonniscontro Carlo e madre 🚗 27 *bis* v. Ponte Mosca 62
Boniscontro Celeste, probviro, 4 v. S. Anselmo . 454
Boniscontro Cesare, medico, 8 v S. Anselmo 471, 644
Boniscontro F., prod. chim., 9-99, 3 v. Robilant 264
Bomiscontro Luigi, dott., farmacista, 12-01, 66 c. Vitt. Eman. II . . 502-07-55, 650, 727
Boniscontro Vinc. 🚗 52 v. Princ. Amedeo. 64
Bonizzi A. e C., impresa pubbl., 5 v. Ospedale 235
Bonizzoli Gio., tenente, 6 c. Duca di Genova . 444
Bonmassar Orsola, tratt., 26 v. S. Agostino 331-39
Bonnefon-Craponne Luigi, 8 c. Vitt. Eman. II 495, 548
Bonnet Amedeo, ✱, sac., Prefetto della Basilica di Superga, 42 v. Donati . 408, 376, 458-60-86 540-28-84
Bono coniugi e figlio 🚗 27 strada Francia. 36
Bono Ant. Franc., impieg., 44 v. Garibaldi 406, 631
Bono Ant., caffè-rist., 4 v. Garibaldi e 74 via Venti Settembre. 332
Bono Claudio, maestro mus., 24 v. Cernaia . 612
Bono Elvira, maestra, 24 v. Cernaia . . 589, 600
Bono Eug., orefice, 74 v. Venti Settembre . . 224
Bono Franc., parroco (Pozzo di Strada) 409, 458, 513-45
Bono Francesco, tratt., 94 c. Reg. Margherita . 327
Bono Gius. e figlio 6-82, merc.-sarti, 4 v. Torquato Tasso 205-06
Bono L., cambista, 46-48 v. Milano . . *pag.* 498
Bono Luigi, laterizi, 24 v. Groppello 256
Bono M., levatr., 34*bis* v. Maria Vittoria . . 653
Bono Marianna, rivend. giornali, ang. c. Vittorio Eman. II e p. Carlo Felice . . . 235
Bono Stef., ⚓, 🚲, dirett. superiore RR. Poste, 58 v. Venti Settembre 685
Bono e Teppa, sarte, 13 v. Principe Amedeo . 202
Bonola Gio., impieg ferr., 29 v. Nizza . . . 690
Bonomi Ang. 🚗 ing., 43 v. Monti 53
Bonomi Carlo 🚗 ragion., 43 v. Monti . . 53
Bonomi Luigi, calzol., 8 v. Pietro Micca . . 274
Bonomi-Serafino Clelia, 3 v. Maria Vittoria . 545
Bonopera Eriberto, impieg. post., 34 v. Nizza 687
Bonotto Giac., caffe ristor., 2 p. Carignano 332, 720
Bonotto Gio., 60 v. S. Chiara 538
Bontade Gius., banco lotto, 48 v. Barolo. . . 439
Bontempo Gius., geom., impieg. catast., 42 p. Castello 427
Bonvicino Cesare, 🚌, 3-05, 37 v. Galliari.
Bonvicino Lorenzo 🚗 6 v. Calvo 20
Bonvillaret (*vedi* Ceresa di).
Bonzanino Albino, 58 p. Barr. di Nizza . . . 527
Bonzo (*vedi* Valfre di).
Bonzo Gius., insegn., 27 v. Napione . . . 528-87
Bor Camillo, 10 v. Barbaroux 679
Boragni Gio., panatt., 10 p. Statuto . . 360, 534
Boragni Gius., mag. alim., 4 v. Bellezia . 348-57
Boralevi Eug. e C., 7-85, cambisti, 20 v. Cavour. 198
Boranga Ant., impieg. post., 8 v. Drovetti . 687
Borani frat. e sor. fu Biagio 🚗 9 v. Conte Verde 29, 77
Borani Caterina fu Giacomo 🚗 3 v. Garibaldi 37, 63
Borani G., cartol., 21 v. Monte di Pietà . . 241
Borani Mario, 26 v. dei Fiori 669
Borasi Aless., avv., 204 v. Nizza 616
Boratono Federico, geom. (Ivrea). 425
Boratti frat., trattori, 24 v. Carlo Alberto . . 327
Boratto Vittorio, sarto, 58 v. Venti Settembre . 534
Borazzo Gius., avv., 7 v. Allioni. . . . 448-49
Borbonese coniugi 🚗 27-34 v. Bellezia . . 44
Borbonese frat. e cognata 🚗 12 v Porta Palatina 63
Borbonese contessa Adele in Viglietti 🚗 40 v. Roma 23, 62, 63, 69
Borbonese Carlo, impieg., 5 v. delle Rosine . 404
Borbonese Emilio, 🚲, segret. Museo Civico, 4 v. Vanchiglia . . . 488, 544-42-44-46-80
Borbonese Gustavo, impieg., 5 v. delle Rosine . 434
Borbonese Marianna ved. Promis e figlie 🚗 35 v. Principe Amedeo 42, 63
Borbonese Virginia in Siccardi 🚗 5 via Barbaroux 42
Borbonese Vitt., impiegato, 4 v. Vanchiglia . . . 477
Borbonese-Brunati Camilla, 4 v. Vanchiglia . 582
Borca coniugi, drogh., ang. v. S. Anselmo e Bertholiet 267
Borca Carlo, vetturale, ang. c. Vitt. Em. II e c. Siccardi 316
Borca Dom., materassaio, 53 v. Gioberti . . . 278
Borca Gio., macell., 47 v. Porta Palatina. . . 363
Borca Gio., vettur., ang. v. Rosine e Po 347-49
Borca Matteo, latteria, ang. v. Pallamaglio e Madama Cristina 347
Borca Teresa, vettur., v. Mad. Cristina ang. c. Vittorio Eman. II 348
Borda Andrea, prof., 3 v. Accad. Albertina. . 577
Borda Felice, 🚲, ing., 9 v. Saluzzo . . 380, 509-99
Borda Rosina, insegn., (Mirafiori) 602
Bordano Emilio, vice dirett. post., 34 c. Siccardi 685
Bordiga Gio., fumista, 24 v. Priocca 259
Bordiglia Felice, fornaio, 23 c. Reg. Margherita. 360
Bordino fratello e sorella 🚗 10 v. Tiepolo. 83
Bordino Pietro, verific. daz., 116 c. Vitt. Em II 409

I numeri in carattere nero indicano le chiamate degli **Abbonati al Telefono**; quelli prima della via, la porta di abitazione; gli ultimi, le pagine.

Bordo Teresa, vinaia. 9 v. Buniva . . . *pag.* 339
Bordone Carlo, legat. di libri, 8 v. Orfane. . . 240
Bordone Luigi, maestro pianof., 25 v. Berthollet 642
Bordone Luigi, conduc., alb. Firenze 321
Bordoni-Uffreduzzi Guido, ✉ medico (Milano). 560
Borel Clem., alberg., 2 v. Melchiorre Gioia. . 326
Borella Cand., ✻, ☎ ing., 46 v. Ospedale 57, 627
Borella Emanuele, **6-15**, ing., 43 v. Ponte Mosca 627-93-746-48
Borella Felice, telegr., 25 v. Accad. Albertina. 687
Borella Felice, ingegn., 48 v. Ospedale . . . 627
Borella Onorato, vetr.-specch., 44 v. Saluzzo 230-34
Borelli eredi di G. B. ☎ 4 v. S. Tommaso 78
Borelli zia e nipote ☎ 20 v. S. Agostino . 77
Borelli Alfredo, ✉, dott., palazzo Carignano. 545
Borelli Angela nata Ferreri, 4 v. Consolata. . 484
Borelli Bartolomeo, ✕, ingegn., Soc. miniera Montepromina, 22 p. Solferino 717
Borelli Caterina, drogh., 3 v. Cignaroli . . . 267
Borelli Elena in Bertolini ☎ 8 v. S. Agostino . 77
Borelli Gio., fabbro-ferr., 3 v. Porta Palatina. 300
Borelli Gio. e Michelang. fu G. B. ☎ 6 via delle Rosine 70
Borelli Isaia, impieg. postale, 60 v. S. Chiara . 687
Borelli Ott., medico, 30 v. dei Mercanti . . . 644
Borelli Paolo Maria, ✉, **2-31**, notaio, 4 v. Consolata 625
Borelli Pietro, geometra, cancell., 39 v. Cibrario 406-35
Borelli Pompeo, ✉, ☎ neg. torba, 40 via Gioberti 39,43,48
Borelli Remo, rappres., 39 v. Carlo Alberto . 344
Borelli R., panatt., 3 v. S. Secondo 360
Borelli Umb. ✉, ☎ notaio, 25 v. S. Anselmo 78
Borelli, Pavesio e C., **6-76**, prodotti chimici 48 via Ospedale 264-63
Borelli e Piccinini, farm., ang. v. della Rocca e dei Mille. 650
Borelli e Schenone, chincagl.-ferramenta., 23 v. Nizza 246 242-85-98
Borello, conduc., stallaggio S. Martino . . . 320
Borello frat., fabbr. pennelli, 26 c. Vinzaglio . 269
Borello Achille, vetturale, p. Carignano . 346-49
Borello Aless., fornaio, 23 v. S. Quintino . . . 361
Borello Ant., pizzic., 28 v. delle Orfane . . . 352
Borello Carlo, calzolaio, 28 v. S. Secondo . . 274
Borello Carlo, vetturale, p. Carignano . . 346-48
Borello Carlo Virg., usciere, 47 v. S. Quintino . 451
Borello Enrico, vetturale, p. Carignano . . 346-49
Borello Eugenio, vetturale, p. Carignano. . . 346
Borello Eurosina, insegn., 47 v. S. Massimo . 641
Borello Federico, liquorista, ang. v. S. Franc. da Paola e Maria Vittoria 334
Borello Felice, fornaio, 5 v. S. Quintino . . . 360
Borello G., vinaio, 13 p. Vitt. Eman. I 339
Borello G. B., macell., 17 v. Mazzini 363
Borello Giac., legnami da lavoro, 31*bis* corso Oporto 250,309
Borello Giovanni ☎ 13 v. Artisti 10
Borello Gio., fabbr. cascami, borgata Lucento . 240
Borello Giovanni, ✉, orologiaio, 27 v. Mazzini 222, 492, 502, 678, 81
Borello Gio., salsament., 23 v. Po e 3 v. Nizza 352-56
Borello Gius., fornaio, 30 v. Maria Vittoria . 360
Borello Luigi, macell., 6 v. Amedeo Avogadro 363
Borello Maggiorino, tratt., 24 v. Genova e 47 v. S. Teresa 328-29
Borello Michele, macellaio, 32 via Cernaia e 6 v. Amedeo Avogadro 363
Borello M. Teresa, maestra, 25 c. Vinzaglio . 589
Borello Oscar G., insegn., 47 v. S. Massimo . 612
Borello Paolo, 63 c. S. Maurizio 662

Boretti, tornitore, 110 c. Reg. Margherita. *pag.* 243
Boretto sorelle, pizzic., 29 v. S. Franc. Paola 32
Boretto Gius., salsam., 105 v. Nizza . . . 33
Borgarelli Paolo, geom., 31 v. Carlo Alberto . 630
Borgarelli Paolo, rappres., 50 v. Venti Sett. 34
Borgarello sor. fu Dom. ☎ isolato 47 v. Cottolengo 9,75
Borgarello Emilio, 26 c. Siccardi 2
Borgarello Felice, modell., 149 c. Reg. Margher. 2
Borgarello Gio., vinaio, 6 v. Orbassano . . . 30
Borgarello Gius., cambista, 4 v. Genova . . . 4
Borgarello M., trattoria, ang. c. del Valenti e v. Ormea. 327
Borgarino Lucia, drogh., 47 v. Saluzzo . . . 267
Borgarino ved., biancherie, 40 v. Barbaroux 210
Borgarino Gius. impieg., 8 v. Venti Settembre 30
Borgatta Capitolino, ✉, dott., impieg., 9 v. Goi 432
Borgatta Vinc., archit., 12 v. Mad. Cristina . 67
Borgatta Vittoria in Sardi ☎ 7 v. Biamonti 16 . 520
Borgesa Enr., ing., ✉, consigl. provinciale (Avigliana) 24-27
Borgetti Gioachino, ✍, colonn., 46 v. Amedeo Avogadro 531, 672
Borgettino, conduc., alb. Gran Mogol 325
Borgetto Felice, avv.-proc., **12-60**, 4 c. Pastrengo 616-24
Borghese Carlo, avv., 39 v. Pisa 646
Borghese Felice principe di Rossano, senatore (Roma). 382
Borghese Franc. duca di Bomarzo, cons. ferr. Medit. (Roma) 684
Borghese G., pettinatrice, 44 v. S. Teresa . . 305
Borghese Lucia, tabaccaia, 29 v. Garibaldi . 437
Borghese princ. don Giovanni (Parigi) . . . 705
Borghesio A, med., 40 v. Lagrange 67
Borghesio Gius., ✉, prof., 4 v. Bezzecca . . . 573
Borghetti Giorgio, deleg. P. S. 422
Borghi, passamant., 15 v. Palazzo di Città . . 203
Borghi Alfredo, telegr., 32 v. Vanchiglia . . 687
Borghi Pasq., barbiere, 49 v. Porta Palatina . 302
Borghi Santina ved. Imperatori ☎ 28 via S. Secondo 76
Borgi Eman. (eredi) ☎ decor., 41 via Roma 69, 2
Borgia Pietro, sac., 37 v. S. Quintino . 357-98
Borgialli Costant., notaio (Favria). 626
Borgialli Domiziano, ✉, medico, 55 v. Garibaldi 641
Borgialli G., sarto, 7 v. Gaudenzio Ferrari . 206
Borgialli Maria ved. Sosso, 3 v. Misericordia. 400
Borgialli-Gallia, sarta, 6 v. Maria Vittoria . . 202
Borgialli, Valabrega e C., lanerie, 2 via della Basilica 267
Borgietti Paolo, ✉, maggiore, (Bruins) . . . 721
Borgietto Paolo, ✉, fu Gael. ☎ 47 v. Pisa . . 61
Borgini Maurizio, calzol., 27 v. Cernaia . . . 274
Borgiois Gio., barc., 2 v. Circonvallazione . 495
Borgiois Lorenzo, barc., 19 v. Lungo Po . . 493
Borgis Ant., telegr., 33 v. Nizza 687
Borgis Leopoldo (Grugliasco) 722
Borgioli Pietro, 52 v. Venti Settembre . 509, 615
Borgis Ernesto, ing. (Grugliasco) 707
Borgis Teresa fu Gio. Batt. ☎ 15 v. Conte Verde 28
Borgna A., neg. vino, 30 v. Massena . . . 339
Borgna Domen., medico, 40 v. S. Franc. Paola. 671
Borgna Ernesto, impieg., 9 v. Bogino.
Borgna Eugenio, maestro, 9 v. Vassalli Eandi. 587
Borgna Ferd. ☎ drogh., 24 v. Orfane . 76, 267
Borgna Fortunato, 21 v. Lagrange 306
Borgna Giuseppe, 9 v. Bogino.
Borgna Gius. A., ✉, prof., 57 v. Garibaldi 503-85-87
Borgna Lino, avv. not., 2 v. Porta Palatina . 626
Borgna-Conti Marina, maestra, 15 v. Pastrengo. 589
Borgna-Pagliani Adalgisa, maestra, 9 v. Vassalli Eandi 589

[illegible]-Picco Giovanna ved. Bosco ☎
[illegible] p. Carlo Felice *pag.* 22,23,69,70,467-86-89
[illegible] Camilla, tabacc., 107 via Mad. Cristina 438
[illegible] Gius., ✻, proc. gen., senat., 3 v. Pietro [illegible]icca (Hôtel Bonne Femme) 384-84,447,702
[illegible] Angelo, macell., 29 v. Barolo . . . 363
[illegible] Fel., ✻, sac., prof., 36 v. Venti Sett. 528
[illegible] Felice, macell., 47 v. Porta Palatina 363
[illegible] Giuseppa, macell., 7 c. Emilia . . . 363
[illegible] Lorenzo, macell., 25 v. Ponte Mosca 363
[illegible] Maddal., panatt., 4 c. Duca di Genova 360
[illegible] Sebast., macell., 14 v. S. Dalmazzo . 363
[illegible] *vedi* Solaro del).
[illegible], ✉, **7-27**, albergat., 49 p. Castello. 326
[illegible]rlo ☎ stab. vetture, 84 v. Nizza . 54, 346
[illegible]gio. ☎ 10 v. S. Quintino. . . . 58, 75
[illegible]vius., stab. vetture, **6**, 40 v. S. Quintino 346
[illegible] Luigi, coltellinaio, 28 c. S. Maurizio. . 297
[illegible] Valentino, ✉, 49 p. Castello. 728
[illegible]nco (*vedi* Palma di).
[illegible]na Franc., avv., 90 c. Vitt. Eman. II . 469, 670
[illegible] frat., scult. in legno, 42 v. Bertola 244-55
[illegible]no sorelle, panatt., 22 v. Maria Vitt. . 360
[illegible]no Ant., fonditore, 4 p. Carlo Em. II . . 285
[illegible]no Gio., drogh., 43 v. Palazzo di Città. 267
[illegible] Gius. (eredi di) ☎ 6 vic. S. Maria 77
[illegible] e Rinaldi, sarti, 4 v. Pietro Micca 206
[illegible]nero Gius., fabbr. carrozze, 49 v. Scuole 249
[illegible]no-Actis Ottavia, maestra, 54 v. Venti Sett. 589
[illegible]do Gio., conduc., alb. Corona Grossa . . 321
[illegible] Maria, tratt., 1 borgata Cenisia . . . 371
[illegible] Tomm., calzol., 148 c. Reg. Margherita. . 274
Boringhieri A. e C. ☎ fabbr. birra, **88**, in fondo al corso Vittorio Eman. II . 92, 335
Borini Agost., ✉, med., 74 v. Nizza 473, 505, 641-78
Borio frat., meccan., v. Cottolengo. 295
Borio frat. fu Gius. ☎ isol. 79 v. Schina . 80, 85
Borio sorelle ☎ 14 v. Casale. 24, 67
Borio A., dott. assist., 52 v. Nizza 566
Borio Agostino, prof., 44 v. Ospedale 574-97, 610
Borio Felice ☎ isol. 194 v. Schina 80
Borio Gius., guantaio, 2 v. Roma e 8 v. S. Anselmo. 272
Borio Lucia, paste alim., 24 v. Saluzzo . . . 359
Borio Luigi, *agenzia*, 48 v. S. Chiara. . . . 308
Borioli Daniele, impieg., 43 v. Po 696
Borione fratelli e madre ☎ 4 v. Cibrario . . 26
Borione Carlo e Ferd. frat., decor., 9 v. Basilica 228
Borione Guglielmo ☎ decor., 9 vic. S. Maria 18, 228
Boris Clemente, calzol., 24 v. S. Giulia . . . 275
Boris Teresa, trattore, 122 c. Reg. Margherita . 327
Borla Domen., maniscalco, 3 v. Monferrato . . 346
Borla Edoardo ☎ 402 vicolo Valtorta . . 86
Borla Gius., salsam., 78 v. Ormea 353
Borla Luigi, calzolaio, 14 p. Vitt. Eman. I . . 274
Borla Marianna ved. Manuel e figlie ☎ 45 v. Tiziano. 56, 84
Borla Pietro e Melania in Prato ☎ 10 v. Alfieri 8
Borlengo Pietro, fornaio, ang. c. Vitt. Em. II e via Gazometro 360
Borletti Cater., maestra Istit. Duch. Isabella . . 606
Borletti-Gastaldi T., levatr., 45 v. Ponte Mosca . 653
Bormans Alfonso, medico, 40 v. Parini . 463, 641
Bormans Alfonso, ✉, console, 40 v. Parini . 387
Bormida Gugl., sindaco Cassa-Pensioni, 9 via Pietro Micca 524
Bormioli Aleramo, avv., 3 v. Assarotti . . 646
Bornengo Gius., callista, 20 v. Pietro Micca . 652
Bornengo Gius., vetraio, 6 v. Mazzini . 230, 309
Boroli Gioach., avv., 74 c. Vitt. Em. II . 616-79
Borsa Tullio fu Carlo Felice, ✉, ☎ 8-40 via Palazzo Città 57
Borsa Valent. ☎ med.-chir., 6 v. Maria Vitt. 69, 641
Borotti Gio., latton., 18 v. Silvio Pellico. *pag* 290
Borra C., neg. mobili, 36 v. Accad. Albertina. 247
Borra Emilia, merc., 82 c. Vitt. Em. II . . . 246
Borra Franc., 30 v. Orfane 530
Borra Gius., conduc., alb. Persico Reale . . . 320
Borra Pietro, impieg. post., 46*bis* v. Ormea . 688
Borrelli Feder., dott., commiss. P. S. 422
Borri coniugi, panatt. (Mad. di Campagna). . 369
Borri Anna, negoz. vino, 7 Baia d'Assab . . . 374
Borri Franc., deleg. I enef. (B. V. Campagna) . 494
Borri Giac. succ. Assetto, **11-82**, neg. frutta e conserve alim., 6 v. Ponte Mosca e 12 v. Aosta. 347-57, 494
Borri-Rocco Irene, maestra, 40 v. Melchior Gioia 589
Borriero Giovanni, neg. musica, 2 v. Po . . 238
Borrione eredi di Carlo ☎ 4 v. Allioni . . 8
Borrione Gioachino ☎ 10 v. Fabro. 33
Borroni Gius., medico, 42 v. Baretti 641
Borsa Clinio, maniscalco, 38 v. S. Quintino . 346
Borsano Simone, 1 v. Urbano Rattazzi . . . 326
Borsarelli madre e figlio ☎ 42 v. Cernaia . 25
Borsarelli Aurelio, parrucch., 5 v. Ospedale . 302
Borsarelli di Rifreddo nob. Carlo, capit., 51 vai Bogino 390
Borsarelli di Rifreddo bar. Luigi, avv. deputato (Roma) 390
Borsarelli Sebast., alberg., 18 p. Castello. . . 326
Borselli sor. fu Ant. ☎ 76 v. S. Donato . . 73
Borselli e Gallo, fabbr. insegne, 3 v. S. Maria . 227
Borsello Angela, insegn., 2 *bis* v. Silvio Pellico 602
Borsello Emilio, parrucch., 9 v. Gius. Grassi . 302
Borsetti Attilio, 132 c. Reg. Margherita . . . 533
Borsetti Carlo Stefano, 54 v. Massena . . 534-36
Borsetti G., parrucch., 50 c. Vitt. Em. II . . 302
Borsetti Gioachino, lanerie, 3 v. Saluzzo . . 209
Borsetti Vittorio, incisore metalli, 1 v. Giulio. 244
Borsier, conduc., alb. Gran Mogol 323
Borsino Tessuti, 40 v. Bogino 207
Borsotti, mercerie, 1 v. Bertola 246
Borsotti Pietro, drogh., 138 c. Reg. Margherita 267
Borsotto Camillo, parrucch., 2 p. Paleocapa . 302
Bortignoni Pietro e C., cappelli feltro, 13 v. Roma 225
Bortoliero Ang., tratt., 3 v. Manzoni 330
Bortolotti Linda, maestra, 54 c. Siccardi . . . 589
Borzini Emilio, ing., **4-37**, 2 v. Goito . . . 627
Borzone Carlo Magg., ✉, avv., 15 v. S. Teresa 616
Borzoni A., pubbl., 44 v. S. Anselmo 659
Borzoni Fermo, 30 v. Lagrange 679

Bosazza Gio. fu Batt., ✉, ☎ 5 v. Finanze. 34
Bosca Giuseppe (R. Parco). 543
Boschetti Michelang., prof., 90 v. dei Fiori . . 598
Boschetti Nicola, impieg. post., 54 v. Saluzzo 688
Boschi Giuseppina, levatr., 5 v. Belvedere. . 653
Bosco frat. e sor. fu Gio. ☎ 61 v. Moncalieri . . 54
Bosco frat., meccan., 3 strada R. Parco . . . 295, 300
Bosco sor., mode, 70 v. Venti Settembre . 201-04
Bosco Albino, prof., 24 v. Saluzzo 603
Bosco Angelo, ispett. perito, 9 v. Circonvallazione oltre Po 633-34, 700
Bosco Anna, maestra, 40 c. Oporto . . . 586-89
Bosco Atala, drogh., 145 c. Regina Margh. . 267
Bosco Bartol., tabacc. (Lingotto) 438
Bosco Bened., orolog., 2 v. Orti 222
Bosco Carlo, pellicciaio, galleria Umberto I. . 272
Bosco Celest., mag. alim., 21 c. Re Umberto . 348
Bosco Cesare, **13-13**, *birreria*, 4 c. Vittorio Eman. II 336, 728
Bosco D., fabbro ferr., 1 v. Goito 300
Bosco Dom., mobili in ferro, 32 v. dei Mille 248-78
Bosco E., mag. alim., 67 v. Nizza 348

Bosco Enr. TELEF. neg. vino e trattore, 22*bis* via Silvio Pellico . . . . . *pag.* 81,330
Bosco Felicina in Giani TELEF. 32 v. Pr. Amedeo 64,83
Bosco Franc., tratt., barr. di Milano 327
Bosco Gabriele, cons. Società M. S. *La Concordia*, 23 v. Borgo Dora 535
Bosco G. B., mag. alim., 10 v. Galliari e 405 v. Madama Cristina 348-53
Bosco Giacomo, impieg., (Campo di Cirie) . . 442
Bosco Giacomo, pastice., 4 v. Priocca . . 345-60
Bosco Giacomo, tratt., 64 barriera Milano 370,749
Bosco Gioach. e C., colori, 26 v. S. Tommaso . 269
Bosco Gio., fabbro-ferr., 15 v. Silvio Pellico . 300
Bosco Gio., 24 v. S. Tommaso 673
Bosco Gio., tratt., 126 barr. di Lanzo . . . 370
Bosco Gius., impieg., 30 c. Oporto 490
Bosco Gius., neg. velocip., 26 v. dei Mille . 298
Bosco, neg. vino, 49 c. S. Maurizio 339
Bosco M., lavori in capelli, 42 v. S. Teresa . . 305
Bosco Margh.(Ditta), cordami, 24 v. S. Tommaso 218
Bosco Maria, tratt., 5 v. Corte d'Appello . . 330
Bosco Maria in Bertasso TELEF. 20 v. Legnano 44,52
Bosco Matteo, maestro ginnastica, 36*bis* via Arsenale 456, 574-76
Bosco Paolo TELEF. 24 v. Drovetti 32
Bosco Rosa G., lanerie, p. Eman. Filiberto . 208
Bosco Secondo, calzol., 38 v. S. Massimo . . . 274
Bosco e Bricca, fotografi, 26 v. Garibaldi . . 238
Bosco e C., marmisti, 4 v. Cagliari 255
Bosco e Terrino, mercerie, 3 p. Em. Filib. 199,208-44
Bosco e Tosco, seterie, 2 v. Accad. delle Scienze 199
Bosco di Ruffino conte Cesare 390
Bosco di Ruffino nob Federico, 3 v. Accademia Albertina 390
Bosco di Ruffino nob. Ottavio, pal. Genevese 379 90
Bosco di Ruffino conte avvoc. Vittorio TELEF. impieg., 34 v. Accad. Albertina . 7,381,508
Bosella G., drogh., 7 v. Principe Tommaso . 267
Boselli Franc., 10 v. Melchior Gioia 532
Boselli Paolo, deputato e consigl. prov., 11 v. Plana . . 381-86,423-24,550-53-79,702
Boselli Silvio, avv., 15 v. S. Chiara; *abit.* 10 v. Pietro Micca . . . 387, 468, 502-27,742
Boselli-Cambieri Corinna, 11 v. Plana 489
Bosia Edoardo, ✻, TELEF. cappellano regio Palazzo Reale. 40,106,376,460,500
Bosia Elvezio TELEF. capo mastro, 19 corso Sommeiller 82
Bosia Gius., fornaio, 13 p. Statuto 360
Bosia Leone, rappr., 78 v. Venti Settembre . 311
Bosio già Manzoni, caffè, 64 c. Vitt. Em. II. . 332
Bosio già Mercandino, farm., 24 v. Garibaldi . 650
Bosio fratelli, maglierie, 1-61, 26 c. Siccardi . . 214
Bosio ved. e figli, macell., 4 v. Torquato Tasso 363
Bosio A., macellaio, 35 v. Mazzini 363
Bosio Angelo, scenografo, 7 v. Montebello 636-38
Bosio Anna, tratt., 30-32 v. Orfane 330
Bosio Ant. succ. Merlino, macell., 18 v. Milano 363
Bosio Augusto, 🚗, console, 26 c. Siccardi. . 387
Bosio Barbara fu Gius. TELEF. 16 v. Berthollet . 45
Bosio Bernardino, avv. proc., 9 via Amedeo Avogadro 646-21
Bosio C., medico-chir., 34 v. Lagrange . . . 644
Bosio Carlo fu Gius. TELEF. 9*bis* v. Biella. . 46,49
Bosio Carlo, avv., 21 v. Alfieri; *studio* 8 via Misericordia 646-22
Bosio Carlo e C.ª, trine e merletti, 2 v. Roma 199,200
Bosio Carlotta TELEF. 46 v. Berthollet 45
Bosio Caterina, tratt., 34 v. Nizza 327
Bosio Clemente, 🚗, ten. colonn., 68 c. Vitt. Em. II 667
Bosio Clotilde, vinaia, 28 v. Massena. 339
Bosio Costanzo, avv., 8 v. S. Chiara . . *pag.* 64
Bosio Dom., mercerie, 43 v. Mazzini 240
Bosio Edoardo, avv., 9 06. 27 v. Genova . 646-58
Bosio Emilio TELEF. med., 24 v. S. Massimo 12, 374, 56
Bosio Enrico, litogr., 48 p. Eman. Filiberto . 570
Bosio Franc., ✻, sac., 18 v. Monferrato 460, 04, 60
Bosio G. Luigi, latton., 37 c. Siccardi . . . 286-90
Bosio Gio., latton., 25 v. S. Quintino . . 22[illegible]-86-90
Bosio Gius., fabbr. carrozze, 22 v. Priocca . . 241
Bosio Gius. TELEF. 44 v. Barbaroux 42
Bosio Gius., fiori artif., 14 v. S. Teresa . . . 237
Bosio Gius., vernic., murazzi del Po 29, tra i ponti Vitt. Eman. ed in ferro 227
Bosio Libero e C., neg. musica, rimp. 3 v. [illegible] 294
Bosio Lorenzo (eredi) TELEF. 36 v. S. Chiara . . 70
Bosio Luigi, 🚗, fu Gabr. TELEF. 3 v. Verzuolo . 86
Bosio Marcellino, 7 c. Brescia 52
Bosio Margh., trine e merletti, 40 p. S. Carlo. . 200
Bosio Maria TELEF. 44 v. Novara 50
Bosio Maria, insegn., 46 p. Statuto 64
Bosio Maria, neg. vino, 15 v. Orto Botanico 38
Bosio Mauro avv. e Vitt. fu Uberto TELEF. 8 via Barbaroux 42, 60
Bosio Nicola, vinaio, 38 c. Napoli 33
Bosio Paolina fu Gius. TELEF. 46 v. Berthollet . 45
Bosio S., rigattiere, 9 v. S. Maria 240
Bosio Secondo, avv.-proc., 20 v. Pietro Micca 62
Bosio Secondo, calz., 29-40 v. S. Secondo. . . 274
Bosio S. e C., tip.-lit., 4 v. S. Croce . . 236-37-40
Bosio T., tratt., 47 v. Cibrario. 327
Bosio Teresa, maestra (Badia Stura). 580
Bosio Tullio, dottore farmacista, 24 v. Garibaldi. 503-06, 681, 727
Bosio Vittorio, 🚗, avv.-proc., 1 v. Porta Palatina 646-22-74
Bosio e Caratsch TELEF. birra, 9-85, 81 corso Principe Oddone 48, 64, 33
Bosio-Ferro Angela, maestra, 76 v. Ormea . . 580
Bosio-Occelli S., vinaio, 17 v. Gio. Somis . . 331
Bosio-L'Orsa Vittorina, 26 c. Siccardi . . 467, 507
Bosisio Eugenio, rappres., 10 v. Gazometro . 310
Bosisio Greg., latton., 33 v. Garibaldi . 278-85-86-90
Bosnasco (*vedi* Corsi di).
Bosotto Vinc., neg. vino, 484 *bis* c. Regina Margherita 330
Bosq Gius. (Ditta), fornaci a Troffarello, *ufficio* 15 v. Goito 234-55-57
Bosq Giuseppina in Bellone TELEF. 44 v. Chieri . 20
Bosq Lidia ved. Rochette TELEF. 20 v. Asti . . . 40
Bossano coniugi, merc.-sarti, 9 v. Corte d'Appello 266
Bossano G., pettinatr., 57 v. Po 304
Bossatis Ant., ✻, curato, 20 v. Milano 406, 460, 500
Bossatis M., medico, 43 v. Lagrange 443-74-91, 640
Bossetti Ant., salsam., 62 c. Vitt. Em. II. . . . 332
Bossetto Rosa in Tesio TELEF. 50 v. Cottolengo . 200
Bosshart Carlo TELEF. 453 v. Mad. Cristina . . 45
Bossi Paolo eredi TELEF. 22 v. dei Fiori . . 35, 71
Bossi Vittorio, vini toscani, 36 v. Carlo Alberto 357
Bossi-Proba Ang., maestra, 57 v. Venti Settembre 580
Bossi-Pucci conte Carlo TELEF. (Firenze) 1
Bosso, tap., 12 v. Galliari 222
Bosso coniugi, neg., 3 v. Quattro Marzo. . 220-63-66
Bosso Costant, panatt., 4 vic. della Caccia . 360
Bosso Ernesta, levatrice. 52 c. Casale 65
Bosso Eugenio, latton., 4 v. Monferrato . . . 290
Bosso Giac., tabaccaio, 6 v. Corte d'Appello. 435
Bosso Gio., vinaio, 4 v. Reggio. 330
Bosso Gius TELEF. 3 str. Stupinigi 84
Bosso Luigi, rappr., 24 v. Roma. 314
Bosso Marco, tabacc., 7 v. Quattro Marzo . . 480
Bosso Margh., sapone e candele, 4 v. Arcivescovado 200

Bosso Rosa in Corradino TELEF. 44 v. Orto Botanico . . . . . *pag.* 56
Bossolesco F., orefice, ang. v. Po e p. Vitt. Em. I. 221
Bossoli Franc. TELEF. 4 c. Cairoli. 20
Bossone Carlo, panatt., 22 v. S. Giulia . . . 360
Bossone Clem., maestra, 27 v. Venti Settembre . 584
Bossone Gio, paste alim., 7 v. Botero . . . 359
Bossone Luigia, maestra, 27 v. Venti Settembre . 589
Bossonetto Luigi, salsament., 34 v. Lagrange. . 333
Bossotto Gius. (La Cassa) 724
Bastico G., falegn., 23 v. Bogino 252
Bostico G., fabbr. letti ferro, 50 v. S. Chiara 227-47
Botalla Consolata, levatr., 42 v. Cavour . . . 654
Botalla Caterina ved. Rubella, neg. legna, 11 v. Belvedere 253
Botta eredi, tip., 6 p. Savoia e 7 v. Orfane 233-36-46
Botta Carolina, fabbr pizzi, 48 v. S. Franc. Paola 200
Botta Francesco, macell. (Campidoglio) . . . 368
Botta Giacomo, macell., 29 v. delle Orfane . 363
Botta Natale, macell., 66 *bis* v. S. Donato . 363
Botta Teresa, tratt., 24 v Cottolengo 334
Botto Virginia ved. Ghisio TELEF. 27 v. S. Francesco da Paola 73
Botta-Secco Giuseppina, 60 v. S. Donato . . . 525
Bottalo Bald., maestro, 76 v. Venti Sett. . . . 587
Bottalo Elisa, insegn., 4 v. Conte Verde . . 504, 600
Bottalo G., 🚗, maestro, 4 v. Conte Verde 569-87, 600-42
Bottalo Livia, maestra, 1 v Conte Verde . 586-89
Bottan Ant., usciere, 46 v. Duch. Jolanda . . 452
Bottan L., custode e prepar., 26 v. Bidone . 567-70
Bottaro Fel., conduc., alb. Tre Galli . . . 322
Bottassi Edoardo, 🚗, pitt., 44 c. Vitt. Em. II . 529
Bottassi Fior., impieg. munic., TELEF. 79 v. Madama Cristina 45, 45, 406
Bottassi T., 🚗, rag., 44 c. Vitt. Em. II 426-33-88, 634-36
Bottasso Giorgio, 🚗, direttore Scuole municip. a riposo, 20 v. Cernaia.
Bottasso Matteo, dott., prof. R. Università . . 562
Bottazzi Gius., vetraio, 47 v. Venti Settembre 230
Bottazzi Ottavio, maestro mus., 28 v. Maria Vitt. 613
Bottazzini coniugi, drogh., 29 v. Orfane 240-64-67-69
Botteri Nicomede fu Pietro TELEF. 4*bis* v. S. Donato 73
Bottero Angela, insegn., 69 v. Venti Settembre 602
Bottero Benedetto Vittorio TELEF. 20 v. S. Secondo 76
Bottero Edoardo e C., appar. elettr., 73 corso Vitt. Em. II 280-84-82
Bottero Emilio, vinaio, 22 v. Berthollet . . . 339
Bottero Ernesto, 45 v. Cibrario 516
Bottero Teresa, insegn., 69 v. Venti Settembre 602
Bottesini Alb., impieg., 11 v. Sebast. Valfrè . . 404
Botti Gugl., 🚗, conservatore Museo Antichità, 1 v. Accademia delle Scienze . . . 547
Bottiglia Ang., 🚲, prof. ing., 55 v. S. Massimo . 568 627, 723-25-26
Bottiglieria Antichi Bersaglieri, 9 v. Palazzo di Città 340
Bottiglieria Antico Varo, 9 c. Vitt. Em. II . . 344
Bottiglieria Bagnasacco (barr. S. Paolo) . . . 372
Bottiglieria Baldissero, 33 v. della Zecca . . 339
Bottiglieria Bidone, ang. v. dei Fiori e Bidone 341
Bottiglieria dei Ciclisti (R. Parco) 372
Bottiglieria dei Tre Canarini, 15 v. delle Scuole 343
Bottiglieria del Carmine, ang. v. del Carmine e Deposito 339
Bottiglieria del Castelletto, 15 v. Villa Regina . 340
Bottiglieria del Commercio, 32 v. Gioberti. . 339
Bottiglieria del Monte Rosa, 8 c. Palestro . . 339
Bottiglieria della Grotta del Tramway Elettrico, ang. v. Bologna e Parma 339
Bottiglieria Gioberti, 48 v. Gioberti 339
Bottiglieria Moncenisio, 40 c. Casale 339
Bottiglieria Monferrato, 21 c. Re Umberto e 11 v Nizza 339
Bottiglieria Morra, 4 v. S. Tommaso . . *pag.* 339
Bottiglieria Piemonte, 65 c Princ. Oddone . . 339
Bottiglieria Quarto d'Asti, 139 c. Reg. Margh. 339
Bottiglieria Ramassotto, 83 c. Princ. Oddone . 339
Bottiglieria Rosa Bianca, 22*bis* v. Silvio Pellico 339
Bottiglieria Umberto I, galleria Umberto I . 339
Bottiglieria Val Perosa d'Asti, 55 v. S. Donato. 339
Bottilia di Savoulx conte Aless., 40 c. Valentino. 390
Bottinelli Giuseppe TELEF. scultore e pittore, 8 via Bezzecca 46, 636-39
Bottinelli Paolo, calzol., 8 v. Bava 274
Bottini A., parrucch., 30 v. Accad. Albertina. . 302
Bottini Franc., neg. olii, 8-99. 12 v. S. Tommaso 356
Bottini Franc., 🚗, cambiste, 29 v. Lagrange . 498
Bottini Gius., economo (Saluzzo) 695
Bottini Martino, calzol., 3 v. Conte Verde . . 274
Bottino Ang., impieg. post., 58 v Mad. Cristina 688
Bottino Anna ved. Pentenero TELEF. 9 v. Torq. Tasso 84
Bottino Barzizza Alfredo, 🚗 ing., 4 v. Rocca 504
Bottino Batt., salsam., rimp. all'I v. Bava. . . 353
Bottino Bern., magaz. alim., 8 v. Giulio . 346-48
Bottino Eugenio, vinaio, 7 c. Brescia 339
Bottino Giac., mag. alim., 59 v. Saluzzo . . . 348
Bottino Gius., magaz. alim., 28 v. S. Giulia 348
Bottino L., rappr., 6 v. Barbaroux 342, 652
Bottino Lorenzo, 83, c. Princ. Oddone . . . 540
Bottino Lucia ved. Fallotti TELEF. 3 v. Alessandria 8
Bottino Pietro, prof. rag., 8 v. Fabro 631-32-33-35, 727
Bottione Ed., impieg., 6 v. Palazzo Città . 405, 677
Bottione Ferd TELEF. perito, 44 v. S. Chiara 76, 633-34-74
Botto sorelle, *istituto*, 25 v. S. Quintino . 608 09
Botto sorelle, stiratrici, 47 v. Massena 244
Botto Camilla, latteria, 40 v. Lagrange . . . 346
Botto Carlo, calzolaio, 58 v. S. Donato . . . 274
Botto Franc., usciere Trib., 45 v. Consolata . 450
Botto Luigi e C., tratt. e caffè, c. Dante presso il Ponte Isabella 330-32
Botto Luigia, fornaia, 9 v. del Deposito. . . 360
Botto Maria, pizzicagn., 16 v. Sacchi . . . 346-53
Botto Panacea, fabbr. camicie, 9 v. Finanze . . 243
Botto Pietro, portinaio, 6 v. Bogino 574
Botto-Micca Gio., 🚗, ing. ferr., 20 v. Massena. 694
Bottoli Maria, mercerie, 8 v. Artisti. 246
Bottoli Marianna, mag. alim., 3 v. S. Anselmo. 348
Bottoli Melchiorre, rivend. giorn., 36 via Mazzini e gall. Umberto I 235
Bottone-Capria Ester, levatrice, 8 via Porta Palatina 448, 654
Bouchard Agost., prof., 37 v. Mad. Cristina 596-99 644-56
Boudrandi C., neg. carboni, 3 v. Pastrengo 254, 309
Bounous coniugi, pastic., 25 c. Vitt. Em. 345-59-60
Bouquet Roberto, prof., 22-24 v. Cibrario . . 595
Bourcet (*vedi* Miglioretti di).
Bourgè sor. di Giorgio TELEF. 32 v. S. Quintino 75
Bourget (*vedi* Gaschi di).
Bourgiois Costantino, tintore, 95 c. Casale . . 244
Bourgiois e Campana, tint., ang. v. Bertola e Genova. 244
Bourlot frat., librai, 2 p. S. Carlo. 234
Boursier (*vedi* Mola).
Boussu e Guglielminotti, decor., 10 v. S. Dalmazzo 228
Bouteiller-Lisa Vitt., maestra, 3 v. Cavour . . 584
Bouteiller A., 6 v. Lagrange 294
Bouvet Tommaso, delegato P. S. 423
Bouvier Alfredo, 🚗 avv., commiss. prov. (Pinerolo) 425
Bouvier G. G. TELEF. neg. olii, 23 v. S. Donato . 42, 356
Bove Luigi, 81, disegnatore, 34 v. Sacchi . 307, 638
Boveris Gerolamo TELEF. 26 v. Borgo Dora . . 48
Boveris Gio. TELEF. medico, 26 v. Borgo Dora 48, 641
Bovero Alfonso, med.-chir., 42*bis* v. Saluzzo 564-79, 641

Bovero Carlo, sac., rettore Ospedale Maggiore . 463
Bovero Cesare, meccanico, 274 strada Circonvallazione (Barr. di Lanzo) . . *pag.* 295, 514
Bovero Ilaria, maestra, 42*bis* v. Saluzzo . 586-89
Bovero Rinaldo, med., 8 v. Berthollet 472-74 526,641
Bovero Teresa, paste alim., 55 c. Vitt. Em. II . 359
Bovero Vinc., veltur., p. Vitt Em. Lang. v Piana 348
Bovero succ. Rivolti, conduc., alb. Fucina . 325
Bovi Benvenuto Alessio, prof., ing., 1 v. Arcivescovado: *abit.*: 6 v. Montecuccoli . 307,495 500-04-76,604-10-27-34-58-62,713
Bovio, parruch., 5 v. Rocciamelone (Campid.) . 369
Bovio Alfredo, latton., 12 v. Stampatori . . . 290
Bovio Angela in Belli 5 v. Roma 69
Bovio Emilio, agente-imposte, 67 v Venti Sett. 435
Bovio G. (Settimo Torinese) 727
Bovio Luigi, ispett.-ferr., 30 v. Mercanti . 692
Bovio Savino, caffet., 287 Mad di Campagna 366
Bovio Vittorio, avv.-proc., 20 v. Garibaldi . . 696
Bovone Franc., disegn. capo, 32 v. San Franc. da Paola 598
Bovo Giacomina, latteria, 30 v. Bertola . . . 346
Bovy Marcel, agente di cambio (Bruxelles) . 745
Boyer Enrico, avv., 26 v. S. Agostino 451, 615-46
Boyer Ernesto, neg. carboni, 6-64, 22 via Villa della Regina 254
Boyer M., vetraio, 40 v. Garibaldi 230
Boyl di Putifigari cont. Lucia in Camerana 23 c. Oporto 90
Boyl di Putifigari march. Silvia, dama di S.A.R. la Princ. M. Isabella, 80 v. Venti Sett. 379,483
Bozano Lor. (Genova, salita Castelletto 27) . 669
Bozino Giov. Batt., ing., 54 c. Re Umberto . 693
Bozio Paolo, maestro, 29 c. Princ. Oddone . 587
Bozzalla frat. (di Marina Bozzalla), persiane e stores, 16 v. S. Teresa 230-40
Bozzalla Cesare, avv., 4 c. S. Martino . . 599
Bozzalla-Pret Carlotta ved. Mazza 4 via Drovetti 44,32
Bozzelli Secondo 47 v. Mad. Cristina 30,54,684
Bozzi Ang., 42 v. della Zecca 447
Bozzi Cesare, prof., 42 v. della Zecca 595
Bozzi Franc., assist., 20 v. Berthollet 443
Bozzi Gius., avv.-proc., 42 v. della Zecca 646-22,720
Bozzi Marcello, rag. (Milano) 715
Bozzi Pietro, prof., 42 v. della Zecca 597
Bozzini Secondo, geom. catast, 32 v. Saluzzo . 426
Bozzola Ant., calz., 46 p. Statuto 274
Bozzolini Carlo fabbr. insegne, 28 c. Vitt. Emanuele II 45, 86,227-28
Bozzolino Adele, drogh., 6 v. del Martinetto . 267
Bozzolo Camillo Paolo, med.-chir., 8 e Vitt. Em II 90,426-63-75,550-56-60-65,644
Bozzolo Tancredi, avv., 9 v. Corte d'Appello 646-22
Bracale Albino, avv., 24 v. Genova 646
Brach Giulio, teol., direttore Casa Famiglia, 2 p. S. Giulia 497
Bracchetto Riccar., fabbr. camicie, 22 v. Juvara. 243
Bracchi Gius., latton. gazista, 8 v. Bonafous . 290
Bracchi Gius., avv. proc., *studio* Caligaris, 2 v. Corte d'Appello; *abit.* 40 v. S. Domenico 616-22,724
Bracchi Natale e C., latton., 44 p. Vitt. Eman. I . 290
Bracchi Pietro, lattoniere, 54 v. S. Chiara . . 290
Bracci Gius., deputato (Roma) 383
Bracci Gius., inserv., pal. Madama 447
Bracciano Carlo, falegn., 26 v. Bertola. . . . 252
Braccio Severino, avv., 22 v. Garibaldi . . . 657
Bracco madre e figli 6 v. Mad. Cristina 45,61
Bracco Carlo fu Gius. 28 v. Bertola. . . 46
Bracco Carolina ved. Lussati, drogh., 22 v. Cernaia 267
Bracco Cesare, avv., prof., 4 v. Giannone . . 453,622
Bracco Ettore, ingegn., 53 c. Re Umberto p. . 627
Bracco G., mag. alim., 9 v. Bertola 348
Bracco Felice, neg. legna, 34*bis* v. Maria Vittor. . 203
Bracco Gerolamo, 3 v. Saluzzo 48,682,724
Bracco Guglielmo (*senior*), medico, 22 v. della Rocca . . . . . 47 . . .
Bracco Guglielmo (*junior*), medico, 29 v. delle Orfane 525, 641
Bracco Pasquale, spurgo pozzi neri, 164 corso Regina Margherita. 262
Braendli-Wirz Salomone (Intra) 721
Bragagnolo Giovanni, profess., 22 via S. Quintino 573-79-95-97, 602
Bragalini Eug., tratt. e pizzic., 3 v. Moncalieri . 348
Bragante Emilio, manisc., 140 c. Reg. Margherita 346
Braggio Bice, professoressa, 7 p. Vitt. Em. II . 605
Braglia R., legatore di libri, 46 v. Cittadella 240
Braglia Romeo, custode, 2 v. Assarotti . . . 625
Braglia Vecco Haydée, levatr., 2 v. Assarotti 41 . . .
Bragotti Mario, impieg., 44 c. Princ. Oddone . 717
Bragotti M. e figlio, falegn., 14 p. Vitt. Em. I . 252
Braia Costanza 406*bis* vicolo Valfortore . . .
Braia Gius, paste alim., 2 p. barr. di Nizza . . 670
Braida Antonio, terraglie, 3*bis* p. Giulio . . 234
Braida Ant., rappres., 45 c. Siccardi. 310
Braida Madd. ved. Zinola 5 c. Vercelli. . . 87
Braiotti Franc., velocipedi, 22 c. Cairoli . . . 298
Brajotti e Pogliano, meccan., 23 c. Palermo . 295
Bramardi Matteo., imp. post., 24 v. Mad. Cristina 686
Bramardi Teresa, paste alim., 43 v. S. Francesco da Paola 359
Brambilla Eug. ten.-artigl., Scuola d'Applic. 374
Brambilla Gaet., mag. alim., 63 c. S. Maurizio 348
Brambilla Gaet., imp. post., 24 v. Carlo Alberto 686
Brambilla e Riva, selerie, 8 v. Garibaldi . . . 208
Branca Gio. pittore, 3 v. Po 634
Brancati, mercerie, rimp. al 68 c. Vitt. Em. II 216
Brancati Felice, neg. guanti, 3 v Garibaldi . . 272
Brandi Vinc., ing., 14 v. Gazometro 627
Brandol Felice, maestro musica, 31 v. Lagrange. 613
Brasca coniugi 17 v. Brugnone 19
Brasso Pietro, impieg. telegr., 49 c. S. Maurizio 686
Bravetta Fausto, medico-chirurgo, 42 corso Oporto 473,556,641-50-52
Bravo Gius., rappres., 12 v. Donati . . . 336-37
Bravo Ottavio, impieg., 51 c. Oporto. . . . 703
Bravo Vitt., impieg., 24*bis* v. Carlo Alberto . . 709
Brayda Enrico e Comp., rappr., 2 v. dei Mille 264-65
Brayda Riccardo, ing., cons. comun., 38 via Cernaia 399,420-30-69,543-52-83-84,600-27,703
Brè e Malinverni, vettur., v. Bogino ang. v. Po 319
Breda ing. E. e C., macch. agric., 26 v. Nizza 292
Bremonte Clemenza, maestra, 14 v. Giulio. . . 589
Brena G., materass., 34 v. S. Domenico . . . 278
Brenati G., calzol., 43 v. Mazzini 274
Brenta C. e C., 11-10, cartol., 1 v. S. Teresa 244
Brenchio sor., neg vino 6 v. Po 337-39
Brera Oreste, latton., 37 v. Barbaroux. . . . 290
Brero succ. Marietti, libreria, 44 v. Po . . 233 36
Brero Carolina, suora, 7 v. Canaveri 490
Brero Corallina e figlio 22 v. Biella . . 46
Brero Dom. fu G. B. 24 *bis* v. Baretti. . . 43
Brero Edoardo, pizzic., 6 v. Madama Cristina. 353
Brero Gio., farmacista, 8 v. Perrone. . . 445
Brero Luigia, stiratrice, 33 v. S. Chiara. . . 247
Brero Modesta in Mino 30 v. S. Secondo 76
Brero Napoleone ing., 29 v. Gioberti . . 39
Brero Teresa, neg. ferram., 2*bis* v. Vanchiglia 285
Brero Tomm., maestro mus., 10 v. S. Tommaso 612
Bresciani coniugi, mercerie, 38 v. S. Franc. Paola. 246
Bresciano Carlo, vinaio, 43 c. Palestro . . . 339

Bresciano Carlo lanerie, 9-74, 46 v. Superga . . . . . *pag.* 83,209
Bressani e Nicolotti, corrieri, 24 v. S. Tommaso 315
Bressi coniugi 41*bis* v. Roma 69
Bressi G., chincagl., 27 v. Roma. 216-20
Bresso B., orolog., 6 v. Garibaldi 222
Bresso Maria, tratt., 20 v. Barolo. 327
Bresso Teresa ved. Racca 1 v. Croce d'Oro 30,80
Bresso Vittorio, calzolaio, 23 v. Accademia Albertina 274
Bressy Olimpia in Brunato 93 v. Madama Cristina. 45
Brest Maddal., sarta, 6 v. Carrozzai 534
Brettauer Ludovico (Parigi) 694,705
Bretti Vinc., impieg., 18 c. Vinzaglio 436
Bretto Clem., sacerd., prof., 32 v. Cottolengo 485
Breul Justus, ing. (Basilea) 742
Brezzi Camillo, avvocato-procuratore., 5 v. delle Orfane 453-55,646-24-22-84
Brezzo Camillo, avv., 30 v. Cernaia. 646
Brezzo Gius., avv., 30 v. Cernaia 559,646
Bria M., neg. vino, 2 v. S. Dalmazzo 339
Bria-Valenza Enrichetta, maestra, 4 v. Ariosto . 589
Briatore Felice droghiere, 20 via della Cernaia 21,26,73,82,267
Briatta Maria, tintoria, 27 v. Princ. Amedeo . . 244
Briccarelli frat., caffè e liq., ang. v. Garibaldi e Porta Palatina 332
Bricarelli Carlo, caffett., ang. p. Em. Filiberto e c. Reg. Margherita 332,720
Bricca Ang., scult. legno, 44 v. Melchior Gioia . 244
Bricca Gio., meccanico, 25 v. Saluzzo . 282-95,649
Briccarelli Carlo, pizzic., 30 v. Orfane. . . . 353
Briccarelli Giacinto avvocato, 45 via Garibaldi 9, 646
Bricchetti, Olivero e Rosino, drapp., 2 v. Po. 206 207-14-16-19
Bricco Feder., liquori e vini, 18 v. Alfieri. 334-39
Bricco Filippo, capo-mastro, 54 v. Ospedale . 258
Bricco Giacomo, tratt., 7 v. Cottolengo . . . 330
Bricco G. B., inserv., 52 c. Massimo d'Azeglio. 564
Bricco Gius., trattore, 44 v. Torquato Tasso . 328
Bricco M. A., neg. vino, 68 barr. di Lanzo. . 374
Brichanteau (*vedi* Compans di).
Bricherasio (*vedi* Cacherano di).
Brida Franc., tratt., 49 c. Vercelli . . . 334-39
Brielli Fr., ✻, sac., 83 v. Venti Sett. 458-59-60-84,528
Briga (*vedi* Blavet di).
Brigando Alfonso, 7 v. Cibrario. 532
Brigando Gius. 7 v. Cibrario 26
Briganti M., levatrice, 44 str. antica di Rivoli 654
Brigata Ferrovieri del Genio Militare, 11-28, 44 v. Arcivescovado.
Brigliano Gius., latton., 34 v. Bertola 290
Brignardelli cugini, neg. carboni, 4-23, 35 *bis* v. Nizza 254
Brignolo Gio., calzol., 45 *bis* v. Bogino . . . 274
Brignone madre e figlie 44 v. Belvedere . . 45
Brignone Amedeo, avv., 45 v. Alfieri 693
Brignone Gust., avv., 16 v. S. Dalmazzo. 616-22
Brignone Serafina 44 v. Belvedere . . . 45
Brillante Erasmo, usciere R. Univ., 19 v. Po . 363
Brinatti Chiara Anna, insegn., 18 v. Massena . 589
Brinda Ant., assist., 30 c. Raffaello 365
Brondesi Dom., usciere Tribun., 42 p. Giulio . 450
Brini Aless., 24 v. dei Fiori 539
Brini Angelo, maestro, 5 v. S. Secondo . . . 387
Brino Ant., Bertoulla (Abbadia di Stura) . . 546
Brino Raim., maestro (barr. Nizza) . . 456,586-87
Briona (*vedi* Solaroli di).
Briscioli V. M. e C., 12-47, tipogr., 44 v. Caselle. 236
Brizio, mercerie, ang. v. S. Giulia e S. Ottavio . . 246
Brizio Agostino, maestro, 3 v. Massena. . . *pag.* 587
Brizio Biagio 54 v. S. Giulia 77
Brizio Clemente, 42 v. Bogino 509
Brizio Gio. Batt., dir. scuola Rayneri, 28 corso Valentino e 4 v. Goito . . 491 503-28-85-87
Brizio Paolo, barc., 646 barr. di Nizza. . . . 493
Brizio-Robbio Anna, maestra, 3 v. Massena. . 589
Brizio Falletti di Castellazzo conte Enrico, impieg. Ordine Mauriziano, 41 p. Solferino 384-90,508
Brizzolara, coniugi, orefici, 13 v. Roma. . . 224
Brocca Francesca, latteria, 24 v. Mad. Cristina . 346
Broccardi Gio. fu Gius., proc., 44 v. del Carmine. 622
Brocchetto Gius., salsam., 4 p. Palazzo di Città. 353
Brocchetto Lorenzo, trattore, 5 v. Bertola . . 328
Brocchi frat. 40 p. Vitt. Em. I. . 23, 51, 61, 90
Brocchi Angelina (eredi) 6 v. Genova . . 38
Brocchi Angelo, avv.-proc., 10 p. Vitt. Em. I . . 616
Brocchi Augusto, 58 v. Mazzini. 711
Brocchi Enrico, materass., 49 v. Saluzzo . . 278
Brocchi G. B., ing., 10 p. Vitt. Em. I. 627
Brocchi Luigi, direttore Comp. d'Assicur., 58 v. Mazzini 306,744
Broda frat. 2 vic. Scuderie Reali. . . . 80
Broeg Giorgio, pubblic, gall. Nazionale . . . 664
Broeg L., inform. commerc., gall. Nazionale . 308
Broggi frat., argenterie, 19 p. Castello . . 224-83
Broglia Carlo Felice, avv.-proc., 43 v. Barbaroux 622
Broglia Feder., impieg. daz., barr. Martinetto 440
Broglia Giuseppe, prof. rag., 14 via Mercanti. 574-77-97-99,609-34-32
Broglia Roberto, prof. rag., 44 v. Mercanti . 635
Broglia e Rusconi (Ditta) 29 v. Pio Quinto 61
Brogliati fr. e sor. fu Dom. 15 v. Villa della Regina 41,88
Broglio Giacinto, latton., 2 v. della Rocca . . 290
Broglio Gio. 6 v. Calvo. 20
Broglio Mario, tappezz., 30 v. Mercanti . . . 229
Brognoligo Nicola, 22 v. Lamarmora 523
Brondelli di Brondello conte Alb., 1-62, 29 c. Duca di Genova . . 7, 32, 47, 53, 81, 390
Brondello (*vedi* Brondelli di).
Brondi Vitt., avv., 24 v. Montebello 559-63-64-98,616
Brondino Annetta, maglier., gall. Geisser . 244-42-43
Brondino Gius., sarta, 16 v. S. Massimo . . . 205
Brondino L., biancherie, 4*bis* v. Ospedale . 242-43
Brondolo coniugi 3 v. Colombo 28
Bronzino sorelle, stiratr., 98 c. Vitt. Em. II . 244
Bronzino Gius., musico (Grugliasco) 458
Bronzino Gius., vinaio, 49 c. Oporto. 339
Bronzo Ignazio, sotto-brigad., 4 v. Duch. Jolanda 428
Brooks Marianna e figlio 44 v. Pio Quinto 61
Brosio Adel. ved. Colleoni, mag. alim., 3 via S. Secondo 348
Brosio Ang., vinaio, 29 v. Bonzanigo 339
Brosio Candido, salsam., ang. v. Mad. Cristina e Baretti 353
Brosio Carlo, vinaio, 7 v. Mazzini 339
Brosio Edoardo, 1 v. Genova. 682,720-28
Brosio Emilio, salsam., 6 v. Bertola 353
Brosio Enrico, salsam., 7 v. Nizza. 353
Brosio Ercole, prof., 9 v. Nizza 333-98
Brosio Gio., tappezz., 33 v. Princ. Amedeo. 229-47
Brosio Leopoldo, pizzicagnolo, 54 v. Po . 353,530
Brosio Rosa, ricamatrice, 9 v. Nizza. 215
Brosio Virginia, sarta, 78 c. Vitt Eman. II . . 202
Brossa Clotilde, sarta, 48 v. Sebast. Valfrè . 202
Brossa Franc., tornit. legno, 50 v. Mazzini . 245
Brossa Gio., fabbro-ferr., 8 v. Urbano Rattazzi. 300
Brossa Gio., imp. post., 49 v. Santorre Santarosa 688
Brossa Gio., sarto, 3 v. Finanze 205
Broue Gerol., medico, 2 v. Lagrange. . . 641

Brovetto fratelli, maglierie, 44 piazza Carlo Felice e 4 v. Venti Sett. *pag.* 208-09-11-12-43
Brovetto Carlo, merciaio, 28 v. Mazzini . . . 246
Brovetto Giov. ved., terraglie, 23 v. Ormea . 231
Brovia Fr., fabbro-ferr., 2-5 v. Croce d'Oro. 300,534
Brovia Madd. ved. Libois [tel] 42 v. dei Fiori 35
Brovida Pietro, rag., impieg. munic., 1 v. Fiori. 405
Brozolo (*vedi* Radicati di).
Brocco (*vedi* Gazelli).
Bruera Ant., negoz. legnami, 21 v. Orto Botanico. 250-51
Bruera Franc., macellaio, 55 v. Gioberti. . . 363
Bruera Paolina in Rossi-Bruera [tel] 24 corso Vitt. Eman. II. 91
BrugiafredoErn., chincagl. cartol., 36 v. Orfane 216-44
Brugnago Pietro, rappres., 3 c. Vinzaglio . . 340
Brugo Carlo, vetturale, p. Castello ang. v. Accademia delle Scienze 318
Brun coniugi, merc.-chincagl., 8 v. Bellezia . 246
Brun frat. fu Luigi [tel] 12-26 v. Borgo Dora 18,40,65
Brun frat., olii e salumi, 10 p. Statuto. . 353-56
Brun Giacomo, olii e salumi, 7 p. Em. Filib. 353-56
Brun Luigi, [car] [tel] negoz. passamant., 4 via Galliari 37,40,74,245-64-83
Brun Pietro fu Carlo e Betta germani di Gio. [tel] 48 v. Giulio 40
Bruna Gio., banco lotto, 47 c. Vercelli . . .439
Bruna Gio. Batt., avv. notaio (Lanzo Torinese). 626
Bruna Gius., prof., 32 v. Saluzzo . 528-83-87, 600
Bruna Gius., fabb. carrozzelle in ferro, 45 via S. Donato 287
Brunacci Maria, suora R. Ricovero Mendicità . 480
Brunasso Carlo, mag. alim., 45 v. Venti Sett. 348
Brunati madre e figli [tel] 4 v. Bonafous . . 47
Brunati Adolfo, [car], [tel] 4 v. Bonafous . . . 47
Brunati bar. Ernesto [tel] 6 v. Bonafous . 47,390
Brunati Eug., [car], [tel] avv.-proc., 50 v. Maria Vittoria 47, 646
Brunatto coniugi [tel] 7 p. Gr. Madre di Dio. 44
Brunatto Felice [tel] mercerie, 7 p. Gran Madre di Dio 44,246,465,504-09-82
Brunazzi Ottavio, 53 v. Saluzzo 525-26
Brunelli Ricc., [car], avv., impieg., 88 c. Vitt. Em. II. 381
Brunelli E. e C., neg. vini, 467-69 barr. Nizza 337-74
Brunelli-Gilardi Maria Ant., insegn., 48 v. Sacchi 589
Brunello Gio. B., impieg. dem., 25 v. Garibaldi. 436
Bruneri sorelle, sarte, 40 v. Milano 202
Bruneri Felice, valigiaio, 37 v. Po 272
Bruneri Giov. Batt. [tel] 27 v. Porta Palatina. . 63
Bruneri Luigi, 17 v. Venti Settembre 509
Brunero Anna, maestra (Cavoretto) 586-89
Brunero Domenico, paste alim., 10 v. S. Donato 359
Brunero F., neg. olii e salumi, 27 v. Orfane . .356
Brunero Giulia fu Dom. [tel] 34 v. Giulio . . 40, 63
Brunero Gius. fu Dom. [tel] 36 v. Ponte Mosca . . 62
Brunero Margh., pollame, 44 v. Andrea Doria . 352
Brunero Maria in Sicco [tel] 29 v. Carena . 21, 73
Brunero Vinc. fu Gio. [tel] 44 v. Marocchetti .47
Brunetta d'Usseaux conte Carlo, 39 v. Assietta 390
Brunetta d'Usseaux nob. Eugenio [tel] 41 via Assietta 44, 32, 390
Brunetta d'Usseaux nob. Filippo Francesco. .390
Brunetti Andrea, usciere, 146 c Reg. Margherita 453
Brunetti Angelo, 12-25, *ristorante Gran Paradiso*, Foro Boario. 36 66,719
Brunetti Annib., geom., impieg. municipale, 4 p. Eman. Filiberto 407
Brunetti Antonio, sacchi tela, 2 c. Oporto . .218
Brunetti C., mercerie, 7 *bis* v. S. Secondo . 241-46
Brunetti Carlo, 84 c. Vitt. Eman. II 530
Brunetti Cesare, 4 p. Eman. Filiberto 675
Brunetti Erminia, maestra (Mongreno) . .586-89
Brunetti Lidio fu Amedeo [tel] 20 v. S. Quintino. 75
Brunetti Maddalena in Barale [tel] 43 v. Borgo Dora. . . . . *pag.* 48
Brunetti Osvaldo, maestro musica, 4 v. Principe Tommaso 512
Brunetti Pietro, macell., 54 v. Po 95
Brunetto Luigi, macell., 2 v. Mad. Cristina . . .305
Brunetto Vinc., macellaio, ang. v. dei Fiori e Baretti 363
Bruni padre e figlio [tel] 24 c. Valentino . . . 85
Bruni A., rag., perito, 46 v. S. Dalmazzo . 634-55
Bruni Ottavio, avv. procuratore, 8 v. Palazzo di Città 434,580
Bruni Pasquale, impieg. post., 24 v. Napione . .488
Bruni-Crosio Clotilde, 8 v. Palazzo di Città. .582
Bruno (*vedi* Faà di).
Bruno, corriere, 43 v. Lagrange 345
Bruno, vinaio, 4 *bis* v. Ospedale. 339
Bruno frat. e C., neg. pell. 10 66, 75-77 v. Venti Settembre 271
Bruno sorelle fu Gius. [tel] 3 v. Alfieri . . . 8
Bruno Agostino, [car], (Savona). 535
Bruno Alfeo, commest. (barr. S. Paolo) . . . 95
Bruno Andrea, 83 c. Princ. Oddone. . . . 334-84
Bruno Ang., portinaio, 44 p. Cavour 356
Bruno Antonietta, insegn., 30 v. Lagrange . 601-02
Bruno Bartol., calzol., 5 v. Alfieri. 274
Bruno Battista, mag. alim., 38 v. S. Secondo . 348
Bruno Beny in Spingardi [tel] 46 via Principe Amedeo 64
Bruno C., merc.-sarto, 36 v. Mazzini 206
Bruno Carlo, 43 v. Gioberti 538
Bruno Carlo, istrum. mus., 30 v. Roma. . . .248
Bruno Celeste, maestra, 6 v. Governolo . . .589
Bruno Cesare, avv., notaio (Lanzo Torinese) .626
Bruno Diego, avv., 65 c. Princ. Oddone. 406-529
Bruno Diodato, impieg., 25 v. S. Quintino .477
Bruno Dom., 75 v. Venti Settembre 727
Bruno Ernesto, medico, 60 v. S. Donato. . .641
Bruno Ferdin., ing. (Napoli) 714
Bruno Ferruccio, impieg. post., 52 v. Po. . .685
Bruno Francesco, manisc., 426 v. Circonvall. 369
Bruno Fr. fu G [tel] conc., 5-98, 12 v. Fortino 61,270
Bruno Franco, [car], avv., 45 v. Garibaldi . . 645-46
Bruno G. B. e nip., conc., 4-88, 45 v. S. Pietro in Vincoli 270
Bruno Gaetano, inserv., 49 v. Po 547
Bruno G. B., 2 v. dell'Arsenale 527
Bruno Gio., conducente, 47 v. S. Teresa . . .322
Bruno Gio, tipogr., 32 v. Po 681
Bruno Giulio C., avv., impieg., 20 v. Cernaia 434-37
Bruno Giulio, avv.-proc., 4 v. della Consolata. 622
Bruno Gius., curato, 5 v. Maria Vittoria. .406,458
Bruno Gius., maestro mus., 52 v. Bava .523,613
Bruno Giuseppina, maestra ricamo, 42 v. Roma. 584
Bruno Lor., edic. giorn., Ponte in ferro. . .235
Bruno-Lorenzale Felicita, sarta, 42 v. dei Mille 202-04
Bruno Luigia, maestra, 434 c. Reg. Margherita 589
Bruno Maddal., mag. alim., 20 v. S. Quintino 348
Bruno Maria, 7 v. Monferrato. 533
Bruno Maria in Scacchetti [tel] 52 v. S. Secondo 76
Bruno Natale, vinaio, 4 p. Bodoni 339
Bruno Nicola, vice cancell., 40 v. Garibaldi . 452
Bruno Onor., med.-chir., 24 v. Sacchi. . . 519,641
Bruno Orsola, pizzic., 17 v. dei Fiori 353
Bruno Orsolina, neg. oleogr., 4 v. Maria Adelaide. 237
Bruno Pia Ang., telegraf., 65 c. Princ. Oddone. 687
Bruno Pietro, tornit., 17 v. Venti Settembre . 220-45
Bruno Stef., pizzic., 4 c. S. Martino . . . 339-48
Bruno Stef. e figlio, tornit., 25 p. Castello . 220-45
Bruno Teresa, fioraia, 18 v. Cernaia 232
Bruno-Torriani Lucia, levatr., 42 v. S. Secondo. 654
Bruno Valerio e C., neg. vino, 31 v. Venti Sett. 337
Bruno Vitale di Placido [tel] 46 v. Circonvallaz. 92

Brun[illegible] e C., fabbri-ferrai, 47 v. Napione e c. Reg. Margherita. . . . . *pag.* 300
Bruna di Cussanio conte Ermanno, avv., 5 v. S. Quintino 390,622
Bruna di Cussanio conte Ferdinando. 390
Bruna di Torroaforte e S. Giorgio zio e nipote [tel] 5 c. Sommeiller 82
Bruno di Tornaforte e S. Giorgio conte Vincenzo fu Zaverio [tel] 79 v. Gioberti . . . 39, 82, 390
Brusa frat., fratt. e macellai, 353 Ostarietta 369-74
Brusa C., neg. vino, 420 barr. di Lanzo . . . 371
Brusa Em., [med], prof., 22 c Vinzaglio . . 550-58-59-64
Brusa Gius. fu Gius. [tel] 33 v. Bertola. . . 45, 84
Brusa Gius., neg., 15 v. Roma . 201-04-25-33-72
Brusa Luigi, torn. in legno, 4 v. S. Donato. . 245
Brusa Mario, liquor., 41 p. S. Carlo 334
Brusa Silvio, fotogr., 4 v. S. Teresa 238
Brusa Vittorio, vinaio, 29 v. Principe Amedeo 339
Brusaferro Stef., veterin., 148 c. Vitt. Em. II. 408 655
Brusaglino Carlo, accord. pianof., 10 v. Zecca . 218
Brusasca, mediatore, 40 v. Galliari 309
Brusasca Franc., neg. vino, 40 v. Pio Quinto .339
Brusasca G. B., neg. vino, 45 v. Lagrange . 337-39
Brusasco coniugi [tel] 99 v. Mad. Cristina . . 45
Brusasco Amedeo, avv., 2 v. Berthollet 450
Brusasco Arturo, avv., 34 v. Barbaroux 524, 646
Brusasco Lorenzo, [car], prof. veter., 2 v. Berthollet 550,56-69,655
Brusasco T., liquor., 424 c. Regina Margherita. 334
Brusato Carlo, vinaio, 6 v. Bava 339
Brusatori Ant., manisc., 34 v. Ospedale . . . 346
Brusatori Franc., fabbro, v. Barolo ang. v Zecca 304
Bruschettini Alessandro [tel] medico-chir., 40 c. Valentino 54,566,641
Bruschi Gius., commest., 42-47 v. di Lanzo 328-39-53
Brusone Edoardo, capo-mastro, 44 v. Alfieri . 258
Brussino Gius., ferram., 3 v. Ponte Mosca . . . 285
Bruzzo Gian Carlo, [car] (Genova 718
Bubbio Alberto, [car], [tel] procurat., 2 v. Siccardi 45,49 56 73,494,622
Bubbio Amilc., avv.-proc., 2 v. Siccardi 453,646-22
Bucchetti Franc., cappelli pagl a, vic. Tre Quartini 225
Bucchetti Franc., sagr., 3 v. Bertola 675
Bucci Barbera in Monti Buzzetti, 76 v. Nizza 504-81
Büchi-Geiger Gio., [car], attr. tess., 7 v. Assarotti 294 309
Büchi Gio. e figli, fabbr. tessuti, 41 c. Oporto . . 209
Budde E. A., prof. (Charlottenburg) . . . 712-43
Bues Domen., teologo, 83 v. Venti Settembre . 460
Bufaletti Feder., maestro musica, 27 v. Zecca. 667
Buffa frat., fabbr. mobili, 54 v. Mazzini. 227-46-50-52
Buffa sorelle, sarte, 7 v. Carlo Alberto . . . 202
Buffa Achille, neg. musica, rimp. 26 p. Castello . 238
Buffa Edmondo, medico, 92 c. Vitt. Eman. II 565,644
Buffa Gio., verniciat., 10 v. Stampatori. . . . 227
Buffa Giuseppe, parrucch., 1 v. Fiocchetto . . 302
Buffa Maddal., levatr., 45 p. Eman. Filiberto . 651
Buffa Marco, agenzia, 2 v. Milano 308
Buffa Michele, verniciat., 36 v. S. Chiara. . . 227
Buffa Stefano, sarto, 8 v. Pietro Micca . . . 205
Buffa-Rosso Giuseppina, levatr., 2 v. Consolata. 651
Buffa di Perrero nob. Aless., avv., 38 v. Garibaldi 390, 646-22
Buffa di Perrero nob. Carlo, Costant., Felicita e Maria Teresa, 22 v. S. Franc. da Paola 390
Buffa di Perrero con. Carolina, 22 v. S. Franc. Paola 390
Buffaglia Gius., avv., 6 v. S. Tommaso 646-22, 714
Buffetti Vincenzo, medico, 34 v. Lagrange . . 641
Buffo Costanza, drogheria, 20 v. Milano . . . 267
Buffo Francesca, insegn., 4 v. Morosini . . . 602
Buffo Gius. [tel] fabb.-ferr., 123 c. Vitt. Em. II 53,301
Buffo Pietro, parrucch., 12 v. Massena 302
Buglione Ceresa Corrado fu Vitt. [tel] 3 v. Burdin 20
Buglione Ceresa Enrico [tel] teol., 33 corso Valentino . . . . . *pag.* 85
Bugliori di Monale nob. Carlo, 44 v. Alfieri. 390, 488
Buglioni di Monale nob. Goffredo, 45 v. Venti Settembre 390
Buglioni di Monale nob. Onorato 390
Bugnano Giacomo, barbiere, 28 v. S. Giulia. 302
Bugnetti Gius., impieg., 40 v. Ponte Mosca. . 693
Bührer e Comp., oleogr., 9 v. Galliari . . 230-37-42
Buisson Ernesto [car], impieg. R. Casa, 13 p. Vitt. Em. I 376
Bujia Alberto, tipogr., 19 v. Mazzini 535
Bulgarini Ferdin., capit., dirett. Società dei *Paper-Hunts*, gall. Subalpina 672
Bullio Carlo, pitt. e decorat., 25 via Bertola e 4 v. S. Domenico 228, 636
Buniva Felice fu Grato [tel] 44 v. Cuneo . . 30
Buonamici Gugl., [med], colonn., 81 c. S. Maurizio. 446
Buraggi conte Nicolò, avv., 2 v. Fabro . . . 430
Burali-Forti Ces., prof., 43 v. Gioberti . 372-76, 610
Buratti E., decoratore, 44 v. della Consolata . 228
Buratti Vitt., neg. vino, 40 *bis* v. Princ. Tommaso 339
Burbero Ang., drogh., 27 v. Mazzini. 267
Burdese Gius., calzol., 28 v. Accad. Albertina, 274
Burdese Maur., falegn., 3 v. S. Giobbe . 245-46-52
Burdese-Gambera Radegonda, paste alim., 42 v. Venti Settembre 359
Burdet A., [car], avv. erar., 1 v. Goito 430
Burdin Maggiore (Ditta), frutt., 39 v. Lagrange 232
Burdisso Pietro, mag. alim., 435 v. Mad. Cristina 348
Burgarello Batt., cond., alb. Gran Mogol . . 320
Burgonzio L. C., med.-chir. (Genova) 556
Buri (*vedi* Lanzavecchia di).
Buri Vinc., [med], prevosto (Lucento) 409,458-90,513,729
Buridan Carlo A., [med], [tel] 65 c. Vitt. Em. II . 48, 69, 91
Buridan Clotilde ved. Mottura [tel] 34 v. S. Anselmo 78
Buridan Romilda nata Canti [tel] 67 c. Vittorio Eman. II. 55, 75, 81
Buridani Paolo Emilio, [car], medico, 54 v. Venti Settembre 420-63-79, 549-32, 639-41
Burio Fed., fornaio, 6 v. Palazzo di Città e 201 Mad. del Pilone 360
Burlandi Giacomo, 84 c. Vitt. Eman. II. . . . 724
Buronzo Giacomo, 6 v. Beccherie 524-25
Burro Luigi, oggetti antichità, 38 v. dei Mille 220
Burrini Franc., 19 v. Groppello. 525
Bursi Luigi, velocipedi, 5 p. S. Martino . . 298
Burzio, conduc., alb. Castelvecchio 323
Burzio Anna, mag. alim., 46 v. Venti Sett. . . 348
Burzio Ant., ing., sotto-capo sez. munic., 9 strada di Francia 407
Burzio Ant., drogh., 29 v. Po 267
Burzio Carlo, parrucch., 71 barr di Milano . 369
Burzio D., mag. alim., 35 c. Vercelli. 348
Burzio Eman., farm., 3 p. Gran Madre di Dio 493,650
Burzio Felice, medico-chir., 659 Lingotto, casa Demonte 417-56-94, 514, 644-92
Burzio Franc., medico, 17 v. Pietro Micca 478, 644
Burzio Franc., conducente, alb. Croce Rossa . 322
Burzio Gius., calzol., 2 v. Franco Bonelli. . . 274
Burzio Gius., vinaio, 27 v. Napione 339
Burzio M., med.-chir., 43 v. Nizza 474, 644
Burzio Marco, torn. metalli, 8 v. Consolata. . 245
Burzio Telesf., impieg., 66 c. Vitt. Eman. II . . 478
Burzio Tiburzio, impieg. post., 21 v. Lamarmora . 687
Busala Ettore, avv.-proc., 5 v. Orfane e 5 via della Consolata 420, 646-22
Busala Inn. [tel] not. proc., 5 v. Orfane . 64, 76, 622
Busca sorelle e fratello fu Carlo [tel] 5 p. Gran Madre di Dio 44
Busca Ang., avv.-proc., 298 strada di Casale . 622
Busca Edoardo, teol., 6 v. Cappel Verde. 458-82

Busca Giovanna maestra, 9 v. Giulio. *pag.* 589
Buscaglia Alfonso, rag. artigl, 24 v. Arsenale . 444
Buscaglione coniugi 24 v. Biella 46
Buscaglione frat., capi-mastri e fumisti, 45 via Monte di Pietà 258-59-98
Buscaglione Antonio fu Gio. capo-mastro, 45 v. Stampatori. 32, 82, 258
Buscaglione G.B., fotografo, 3 v Manzoni . . 238
Buscaglione Genesia, panatt., rimp. 7 v. San Quintino 360
Buscaglione Giac., avv. proc., 50 v. Bertola . 616-22
Buscaglione Giacomo, 45 via Monte di Pietà 488, 528-34-97
Buscaglione Giovanna nata Buscaglione Giacomo 45 v. Monte di Pietà . 45, 18, 480-81
Buscaglione Giuseppe pittore, 21 *bis* v. Bidone 16, 45, 636
Buscaglione Gius., ing., 45 via Monte di Pietà 493, 627, 727
Buscaglione Luigi, pizzic., 17 v. Vanchiglia . . 353
Buscaglione Pietro, telegr., 2 v. Bogino . . . 687
Buscaglione Silvio, ing., v. Monte di Pietà . . 465
Buscaglioni G., barbiere, 1 v. delle Rosine . . 302
Buscalioni Erman., 14 v. Vanchiglia . 420-90-95
Buscalioni Luigi, prof. (Roma) 563
Buscaiola E., lanerie e telerie, p. Em. Filiberto . 208
Buschetti nob. Alessandro 390
Buschetti nob. Ern., 40 v. S. Massimo 390
Buschetti (*vedi* Ripa).
Buschini Pietro, laiton., rimp. 40 p. Em. Filiberto 290
Bussano D. drogh., 91 v. Mad. Cristina 45, 265-67
Bussi Batt., pizzic., 94 c. Reg. Margherita . . 353
Bussi Carlo, impieg. Pref., 40 c. Princ. Oddone. 422
Bussi Costanzo, falegn., 5 v. Mercanti 252
Bussi Ferdin., calzol., 11 v. Andrea Doria . . 274
Bussi Gius. 18 v. Legnano. 43
Bussi Guglielmo, 36 v. Bogino. . . 47
Busso C., liquor, 48 p. Statuto 334
Busso Dom. neg. vino, 3 v. Chisone 26, 339
Busso Gio. (succ. Blanchard), neg. pipe, 3 v. Po. 220
Busso Gius., floricolt., 47 corso Brescia e p. Eman. Filiberto VII
Busso Gius., mag. alim., 27 c. Re Umberto 339-48
Busso Luigi, impieg. post., 34 v. Mad. Cristina 688
Busso Luigi e Gius. frat., neg. vino, 9 v. Palazzo di Città 339
Bussolino Carlo 44 v. Canova 24
Bussolino Emilia, maestra, 31 v. S. Chiara . . 589
Bussolino Gio., avv., impieg., 3 v. Cernaia. . 431
Bussolino Gio., orolog., 24 v. Cernaia. . . . 222
Bussolino G. B., inserv., 45 v. Baretti. . . . 567
Bussolino Gius., rappr., nel Dock 341
Bussolino Margh., neg. frutta, 42 v. Mazzini . 357
Bussolino Rom., scult. in legno, 10 piazza Statuto. 244-46-52
Bussolino Rosa, maestra, 22 v. della Rocca . . 589
Bussolino Secondo, verniciat., 47 v. dei Fiori . 227
Bussolino Vitt., geom. impieg., 4 p. Mad. Crist. 406, 636
Bussolino e Risso, neg vino, 6 v. Maria Vittoria 337
Bussone Francesca, fiorara, rimp. al 28 v. Po . 232
Bustico Carlo, rag., 92 c. Vitt. Em. II . . . 503
Bustino Maria, vinaia, 42 c. Vercelli 339
Busto, vinaio, 40 v. Lagrange 339
Busto Felice, impieg., 83 c. Princ. Oddone . 625
Buttazzi Pietro, infermiere, 1 v. Bertola. . . 652
Butteri Andrea, 14, dirett. Società Assicur., 7 v. S. Teresa 305
Butteri Luigi, 14, impieg., 22 v. Rossini . 469-78
Butteri e Calzia, profum., 81 v. Ormea . . . 266
Buttini G., calzol., 50 v. Mazzini 274
Buttino Lorenzo, trattore, 3 v. S. Chiara . . . 329
Buttinoni Feder., impieg., 11 v. S. Donato . . 436
Buzano Luigi Ern., imp, 31 c. Re Umberto *pag.* 304
Buzzani coniugi 26 v. Pastrengo 59
Buzzani Amedeo, 14, 26 v. Pastrengo . . 59
Buzzetti frat. e sor. fu Carlo 2 corso S. Martino 7, 578
Buzzetti Achille capo-mastro, 46 v. Princ. d'Acaja 65
Buzzetti Damiano, carpentiere, Castello del Valentino 67
Buzzetti Giosuè fu Antonio capo-mastro, 7 v. Allioni 8, 64, 71, 72, 258
Buzzetti Innocente capo-mastro, 16 via Principi d'Acaia 65,
Buzzetti Paolo 414 v. Ormea . . . . .
Buzzetti Pasquale, capo-mastro, 60 v. S. Chiara
Buzzetti e C., capi-mastri, 26 v. Burdin . .
Buzzi frat. 74 v. Venti Settembre. . . . .
Buzzi Ernesto, vice-cancell., 2 c. Valentino . .
Buzzi Gius., falegn., 7 v. Bonafous . . . 252,
Buzzi Paolo, capo-stalla R. Scuola Veterin., 52 v. Nizza 69
Buzzi-Langhi nob. Ang, ten. genio, 3 v. Zecca 574, 72
Buzzi-Langhi nob. Gius., tenente, 5 v. Montebello 41
Buzzi-Langhi nob. Pio, impieg. postale, 49 via Maria Vittoria 686
Buzzo-Margari coniugi 7 v. Alessandria . . 8
Buzzo-Margari Gius. (eredi) 4 v. Ivrea . . 42
Buzzo-Margari Pietro impres., 3 v. Ivrea 42, 258

C

Cabella Ant., rappres., gall. Subalpina . . . 310
Cabella Emilio, geom., 44 v. Nizza 630
Cabella L. fabbr. scale aeree, 40 v. S. Donato 287
Cabiati Luigi, impieg. post., 28 v. Valperga Caluso 688
Cabibi Gugl., amianto 7 p. S. Martino 263-94, 357
Cabiati Attilio, prof., 38 c. Oporto 578
Cabodi Pietro, fornaio, 3 v. Alfieri 360
Cabutti Giuseppina in Martelli 52 v. Gioberti 39
Cacchiani Settimio, panatt., 5 v. Montebello . 360
Caccia (*vedi* Belmondo).
Caccia Ant., maglierie, 73 c. Vitt. Eman. II . 244
Caccia Enr., avv. proc., 32 v. Lagrange . . . 622
Cacciabue Franc., sarto, 24 v. S. Anselmo . . 205
Caccialupi Filarete, 14, dott., 35 v. Assietta . 557
Caccini Virgilio, ing., tenente, 24 c. S. Maurizio 443
Cacciorna (*vedi* Mathis di).
Cacherano di Bricherasio conte Carlo, 7 v Bava 390
Cacherano di Bricherasio conte Emanuele 20 via Lagrange . 42, 46, 82, 390, 675, 715
Cacherano di Bricherasio frat. e sor. 20 v. Lagrange 42, 82
Cacherano di Malabaila conte Eman., 18 v. Baretti 390
Cadamuro Carlo, bidello R. Università, 49 v. Po 565
Cadario frat. e sor. fu Gius. 43 v. S. Donato. 73
Cadario Virginia caffè, 51 v. Cottolengo 29, 332
Cadorna conte Luigi, 46 v. Belvedere. . . . 390
Caetani di Sermoneta duca Onorato, senatore (Roma) 702
Cafasso Carlo, neg vino, 231 Tesoriera 372, 490, 515
Cafasso Clementina, inserv., ang. via Michelangelo e c. Massimo d'Azeglio. . . 564
Cafasso Dom., neg. legna, 40 v. S. Dalmazzo. 258
Cafasso Gio., tratt., 18 v. Madama Cristina . 330
Cafasso-Cerva Caterina, maestra, 20 v. Vanchiglia 589
Caffaratti Cat., paste alim., 37 v. Garibaldi . . 359
Caffaratti Ernesto, liquor., 9-46, 40 v. Cernaia 331
Caffaratti Felice (Ditta), confett., 6 v. Pietro Micca 344
Caffaratti Giacinto 34 v. Bertola. . . 42, 46
Caffaratti Tomm., geom. (Moncalieri) . . 376, 653
Caffarel Alb. Ern. 40 v. Balbis. 42, 21, 64, 72, 678

Caffarel Milca in Prochet 10 v. Balbis *pag.* 42
Caffarel Paolo Ern. 73 c. Princ. Oddone. . 64
Caffarel, Prochet e C., fabb. ciocc. 9-44, 2 v. Maria Vittoria 346
Caffarel Williams avv., 20 c. Principe Eugenio 64
Caffarelli Clotilde fu Sebast. 3-5 v. Borgo Dora. 48
Caffarelli Leontina moglie Godino Emilio 3-5 v. Borgo Dora 48
Caffaro Franc, macell., 22 v. Maria Vittoria . 363
Caffè dell'Aurora, 44 c. Emilia 332
Caffè Emilia, 2-01, ang. p. Eman. Filiberto e c. Reg. Margherita.
Caffè della Borsa 8-04, 25 v. Roma.
Caffè della Città, 11-61, p. Eman. Filib.
Caffè del Dock, 9-69, 46 v. Cernaia.
Caffè degli Specchi, 2-43, 48 v. Mercanti.
Caffè della Funicolare, 4-69, Superga.
Caffè Giachino, 5-96, 34 v. Borgo Dora.
Caffè Ligure, 2-83, 9 p. Carlo Felice
Caffè Meridiana, 7-78, gall. Geisser.
Caffè Milano, 6-87, 4 v. Barbaroux.
Caffè Molinari, 9-96, p. Solferino.
Caffè Parigi, 12-13, 21 v. Po.
Caffè Piemonte, 1-40, 46 p. Carlo Felice.
Caffè Stazione P. N., 3-81, Staz P. N. lato part.
Cagiotti Gabriele, inserv., 49 v. Po 547
Cagiotti Maria, vinaia, 45 c. S. Maurizio . . 339
Cagli Gius., merc.-sarto 13-75, 49 v. Lagrange 206
Caglieri Ant. (eredi) 89 v. Nizza 54
Caglieri Carlo laterizi 5 38, 43 v. Reggio 67, 256
Caglieri Eug., geom., impieg., 49 v. Garibaldi 405
Caglieri Giacinto, 14, ric. dem., 49 v. Garibaldi 436
Caglieri Gio., probiviro, 48 c. Napoli 454
Caglieri Gius. 37 c. Valentino . 33, 48, 85, 743
Caglieri Vitt., impieg., 48 v. S. Quintino . . 703
Caglieris Carlo, macellaio, 140 c. Reg. Margherita 363
Caglieris Gio., carradore, 6 v. Marco Polo . . 249
Caglieris Rosa, levatr., 104 barr. di Casale . . 654
Caglieris Vitt., caffe, 14 v. Novara. 332
Caglieris Zaverio, caffett., 48 c. Vercelli . . 333
Cagliero, conduc., 119 c. Reg. Margh. . . . 325
Cagliero, macell., 245 Pilonetto 369
Cagliero Alberto, macell., 12 v. Mazzini . . . 363
Cagliero Ant. e prole sor. Charbonnel 69 v. Nizza 54
Cagliero e Bertolini succ. Lattes, camb., 39 v. Roma 198
Cagliero Dom., (Traves) 725
Cagliero Franc., impieg. daz., 45 c. Vinzaglio 409
Cagliero Gio., telegr., 10 v. della Zecca. . . 687
Cagliero Giuseppe, commesso giudiz., 10 via Corte d'Appello 452
Cagliero Maria, macell., 3 v. del Carmine . . 363
Cagliero Sebast., bendagg., 4 v. Misericordia 633
Cagliero Stef., libr., 79 v. Venti Settembre. . 234
Cagna sorelle, sarte, 45 c. Vinzaglio . . . 202
Cagna L. pizzic., 7 p. Gran Madre di Dio . 44, 353
Cagnassi Emerico avv., 5 v. Carlo Alb. 49, 674-76
Cagnassi Emerico ed Uberto 36 v. Mazzini 49
Cagnasso Gius., sellaio, 69 v. Nizza 273
Cagnasso Enr., selciat., 910 barr. di Francia . 257
Cagnis di Castellamonte Emma, insegn. (Mad. del Pilone) 586-89
Cagno Felice, fabbr torroni, 32 v. Saluzzo . . 344
Cagno Ferdin., parrucch., 33 v. Mazzini . . . 302
Cagno G. B., avv.-proc., consigliere comunale, 5 v. Mercanti 399, 616-22-66
Cagnola Alfr. L., rappres., 20 v. Ospedale 265, 312
Cagnola Costanzo, avv., (Milano) . . . . *pag.* 713
Cagnoli Evasio, impieg. Banco Nap., 8 v. Cavour 704
Cagnoli Giac. ved. Canalis, 21 v. Princ. Tomm. 492
Cagnolo e Muretti, liquoristi e confett., ang. v. S. Massimo e v. Princ. Amedeo. . . 334-44
Caimi rag., pubbl., 20 p. Solferino 659
Caimotti Gio., scultore e fabbr. mobili, 42 via Maria Vittoria 244-46
Caimotto Edoardo, parrucch., 232 Mad. di Campagna 369
Caiolo e Gianotti, mag. alim., 3 v. Passalacqua 346-48
Caire Corinna fu Luciano 4 v. Martinetto 48
Caire Gio., avv., 44 v. Ettore Sommaz 646
Cairola Clem., maestra, 2 c. Oporto 589
Cairola Domenico neg. granaglie, 3 via dei Fiori 34, 358-59
Cairola Gio. ✻, curato, 12 v. Ponte Mosca 106, 458, 544
Cairola Giovanni, orefice, 32 v. Po 222
Cairola Gius. Tommaso (eredi) 2 v. Ivrea 42
Cairola Vitt., impieg., 29 v. Barbaroux. . . . 703
Cairola Zaverio, avv.-proc., 87 v. Venti Sett. 616-22
Cairola-Turcotti Lucia, ins., 2 v. S. Pietro in Vinc. 589
Cais Federico, 3 v. Lanino. 526
Cais Margh., drogh., 52 v. S. Quintino 267
Cais di Pierlas conte Ces., 4 v. Bava . . . 390, 429
Cais di Pierlas nob. Gius., 4 v. Bava 390
Cais di Pierlas nob. Ottavia ed Emanuela, 4 v. Bava 390
Caissotti di Chiusano conte Carlo, 49 v. Rocca. 390
Caissotti di Chiusano conte Luigi, 19 v. Rocca. . 390
Caissotti di Chiusano cont. Ottavia, 49 v. Rocca 390
Calabiana (*vedi* Nazari di).
Calamai F., drogh., 48 v. Barolo 267
Calamai Ubaldo, drogh., 43 v. S. Giulia. . . 267
Calamari Vitt., impieg. ferr., 7 v. Allioni . . 692
Calamida Dante, med.-veter., 49 v. Berthollet 569-635
Calamida Eug, medico, 44 v. dei Mille . 464, 644
Calamida Franc., 14, magg.-gen., 44 v. dei Mille. 672
Calamida Umb., med., 49 v. Berthollet 474, 563, 641-50
Calandra Claudio e figlio drapp., 10-42, 29 v. Barbaroux; *abit.*: 9-56, 37 corso Vinzaglio 41, 42, 46, 63, 89, 207-09
Calandra Davide, 14, scultore consigliere comunale, 40 corso Massimo d'Azeglio . 48, 58, 420-30, 503-83, 639-68-83
Calandra Dina ved. Chiaves 24 v. Assietta. 41
Calandra Gio., 14, avv., 9 c. Palestro . 425-51, 616
Calandra Pietro, libraio, 8 p. Vitt. Em. I . . 234
Calandri Ernesto, ing., direttore Società Telefonica, galleria Nazionale; *abit.*: 2-75, 42 v. Barolo 715
Calani march. avv. Prospero, direttore propr. della *Gazzetta di Torino*, 1 via San Anselmo, *abit.* 40 v. S. Franc. Paola 601-56-65
Calanzano, decorat., 7 v. S. Dalmazzo 228
Calcagni Basilio, barbiere, 5 c. Vinzaglio. . . 302
Calcagni Carolina, pettin., 5 c. Vinzaglio. . . 305
Calcagno coniugi, drogh., Lucento 368
Calcagno Annunz. ved. Girard 17-19 via Foggia 35
Calcagno Ant., ortic. (eredi) (Mad. di Campagna) 232
Calcagno Giovenale, impieg., 33 v. Nizza . . . 433
Calcagno Gio., insegn. 17 v. Ponte Mosca . . 600
Calcagno Gius., scult. in legno, 28 c. Vitt. Em. II 244-46
Calcagno Gius., impieg., 73 c. Vitt. Em. II. . . 433
Calcagno Gius., merc., drogh., tabacc., 60 e 76 v. S. Donato 246-67, 438
Calcagno Gius., lampista, 40 v. Po 300
Calcagno Margh., maestra, 41 v. Cavour . . . 489
Calcagno Riccardo, ten. art., 10 v. Galliari . . 571
Calcagno Virginio, forniture militari, 14 via Mad. Cristina e 3 v. Ospedale 247-26-27-83-85
Calcaprina Cand., liquor., 22 p. Castello. . . 334

Calcaterra Gio., prof. mus., 2 via Bogino *pag.* 524
Calcaterra Giuseppina ved., pastealim., 2 v. Bogino 359
Calcia, mag. alim., 7 v. Baretti 348
Calcia Felice, tappezz., acc. al 40 v. Baretti . 229
Calciati Gius., cambista, 4 p. Lagrange . 498, 309
Calcina Cost. ved. e figlie 40 v. S. Massimo 74
Calcina Gaet., ten contab., 15 v. Donati . . . 444
Calcina Vittorio e C., appar. fotogr., **14-31** 25 via Maria Vittoria 282, 747
Caldara G. (Ditta), falton., 185 barr. di Nizza. 368
Caldara Luigi, negoziante granaglie, Dock 3° compartimento 358
Caldarera Ern., ten. art., 4 v. della Zecca. 571-72
Caldera Felicita, merc., 105 v. Mad. Cristina . 247
Caldera G. e figli, cartolai, 25 v. Maria Vitt. 244-45
Calderaro, (Asti) 428
Calderini Basilio, avv.-proc., 17 via San Dalmazzo 599, 616-22-68
Calderini Marco, pittore, 4 v. Lodovica . . . 636
Calderini Vinc., scult. in legno, 2 c. Princ. Eugenio 244
Calderini e Zelasco 48 c. Casale. . . . 23
Calderolo Ern., pal. Municipale.
Calderoni frat., chincagl., 4 p. palazzo Città. . 217
Caldi coniugi, tratt., 45 v. S. Massimo . . . 328
Caldi Gius., neg. cuoi, **12-12**, 12 v. Parini . 271-310
Caldi Gius., alberg., 14 via Sacchi 326-29
Caldi Giuseppina n. Fasolis, 44 v. Ponte Mosca 484
Caldi Vinc., impieg., 5 via Cigliano (Borgo Vanchiglietta) 703
Caldirola coniugi, panatt., 27 v. Mad. Cristina 360
Caleotti C., mag. alim., 45 v. degli Artisti . . 348
Calfre Franc., armaiuolo, 38 ang. p Lagrange. 296
Calieris Carlo, vice-canc., 62 v. Gioberti 448
Caligaris G., parrucch., ang. v. Pio Quinto e Nizza e 460 c. Reg. Margherita 302
Caligaris Gust., avv.-proc., **12-73**, 2 v. Corte d'Appello 494, 509, 616-22, 706-12-49-20-21-22
Caligaris Sec., parrucch., 1 v. Lagrange . . 302-05
Caligaris, Piacenza e C., fumisti, **85**, 57 v. Venti Sett.; *fabbr.*: **94**, 14 v. Bidone . . . 259
Calissano Albina, maestra, 49 v. Garibaldi . . 589
Calissano Beatrice dott.ª, 49 v. Garibaldi 578-79, 609
Calissano Luigi, (Alba) 726
Callegari G., dirett. capo-divisione Ind. e Comm. (Roma) 382
Callegari Gius, impieg, 24 v. Cibrario . . . 436
Callegari Paolina, mode, 5 v. Garibaldi . . . 204
Calleri Ang., maestra, 37 v. S. Secondo . . . 589
Calleri Anna, liquor., 2 v. S. Donato 334
Calleri Arturo, direlt. propriet. del giornale *Il Fischietto*, 2 via Viotti 604-38 60-65-66-73
Calleri Bartolomeo, impieg., 44 v. Mazzini . . 443
Calleri Gio. Gius., mediat., 5 v. Alfieri . . . 307
Calleri Giuseppina ved. Gariglio 17 via Cottolengo 29
Calleri di Sala cav. Aless., avv., 42 v. Barolo 493
Calleri di Sala nob. Federico, direlt. economo Ospedale Umberto I 390, 464
Calleri di Sala conte Giorgio, 12 v. Barolo 390, 510
Callerio Pietro, cons. d'Appello, 19 via Amedeo Avogadro 448, 503
Calliano (*vedi* Scozia di).
Calliano Camillo, avv.-proc., 1 v. Consolata. 616-22
Calliano Carlo, ✱, medico, 4 v. Montebello 497 524-23, 641
Calliano Carlo, farm., 39 c. S. Maurizio; *abit.*: 4 v. Montebello 650
Callieris Maddal., guantaia, 25-27 v. Garibaldi 272
Calligaris Fortunato 37 c. Siccardi . 81, 672
Calligaris Gius., dott., prof. R. Università . . 562
Calligaris S. V., biancherie, 18 via Roma 201-04-12
Calligaris, Colli e C., mercerie, 16 p. Castello. 247
Calmon Alfredo (Amburgo) 718
Calocero-Crudo M., maestra, 25 c. S. Maurizio. 58
Calosi V., rappres., 11 v Melchior Gioia . . 342
Calosso Edoardo, pittore, 28 v. S. Giulia. . . 639
Calosso Franc., mag. alim., 20 v. S. Dalmazzo 3..
Calosso Giac., alberg., 37 v. Bellezia . . . . 3..
Calosso Giorgio, incisore, 24 v. Carlo Alb. . 2..
Calosso Giovanna, fioraia, 43 v. S. Massimo . 2..
Calosso Luigi, avv.-proc., 1 v. Siccardi . . 616..
Calosso Luigia, bianch., 6 v. Cavour. . . 242..
Calosso Pietro Mario, impieg. post., 2 v Silvio Pellico . . . . . 18..
Calosso Serafino, fiori artif., ang. v. Garibaldi e Venti Settembre . . . 220-21 33-40..
Calsamiglia Edoar, ricev. daz, 2 v. Belvedere 1..
Caltagirone Concetta, maestra, 5 v. delle Rosine 6..
Calusio Dom., fabbro ferr., 38 v. S. Chiara. . 3..
Caluso Pietro, tabacc., 98 c. Vitt. Eman. II . . 4..
Calvara Achille, medico, 55 v. S. Donato . . 6..
Calvetti sorelle 26 v. Orfane. . . . . .
Calvetti Gius. avv., cons. d'App., 25 c. Princ. Oddone . . . . . 54, 4..
Calvetti Rosa in Turina 47 v. Bellezia. . 1..
Calvi Euclide, agente imposte, 5 v. Alfieri . . 43..
Calvi C., panatt., 33 v. Carlo Alberto . . . 3..
Calv' G. B., 52 v. Mazzini . . . . . 556, 70..
Calvi Leonardo, medico, 14 p. Cavour. . . . 56..
Calvi Luigi, panatt., 47 v. Princ. Amedeo. . . 36..
Calvi Maddalena ved. Lasagno e figlie 3 p. Venezia . . . . . 55, 7..
Calvi Rosa Anna 20 c. Princ. Oddone.
Calvi conte di Bergolo 390
Calvini Romolo, medico, 44 v. Goito 473, 561, 641
Calvino Cesare, orolog., rimp. 23 p. Castello. . 222
Calvino Gio., parrucch., 146 c. Reg. Margherita . 302
Calvo Arnolfo, vinaio, 17 v. S. Anselmo . . 339
Calvo Crescent., parrucch., 12 v. S. Tommaso 302
Calvo Sivino, vinaio, 57 v. Nizza 340
Calza Carlo, med., 3 v. Princ. Tommaso. . . 641
Calza Fed., avv.-proc., 3 v. Princ. Tommaso . 622
Calzavara Luigi, falegn., 1 barr. S. Paolo . . 570
Calzia coniugi 22 v. Bidone. 46
Calzia coniugi, olii e salumi, 2 v. Berthollet 336
Calzia Ant., neg. cavalli, 38 v. Roma 316
Calzia Bernardo, olii e salumi, 1 v. della Caccia . 336
Calzia Giac. fu G. B., olii e sal., 20 v. S. Chiara . 336
Calzia Gio., olii e salumi, 12 p. Vitt. Em. I. . . 336
Calzia Luigi, olii e salumi, 45 v. Venti Sett. . 336
Calzia Mario, avv., segr. Istit. *La Generala*. . 456
Calzoleria Alpina, 2 v. Andrea Doria 276
Calzoleria « Alla Virginia », 4 v. Corte d'App. 276
Calzoleria « Al Trionfo », 35 v. Roma . . . 276
Calzoleria a vapore privileg., 3 v. Garibaldi . 276
Calzoleria Bellezia, 7 v. Bellezia 276
Calzoleria Bolognese, 22 v. Garibaldi . . . 274
Calzoleria Coll. Artigianelli 44 c. Palestro. . 276
Calzoleria Cooperativa, 1 v. Siccardi, 30 via Nizza e 14 c. Napoli. 276
Calzoleria del Club Alpino, 12 v. S. Teresa . 276
Calzoleria dell'Albero fiorito, 1 v. Milano . . 276
Calzoleria dell'Esposizione, 4 v. Berthollet. . 274
Calzoleria dello Stivale d'oro, v. Bellezia ang. v. Corte d'Appello 274
Calzoleria dello Stivale rosso, 5 v. Corte d'App. 276
Calzol. dello Stivale verde, 7 v. Corte d'Appello . 276
Calzoleria Istituto Sordo-Muti, 12 v. Assarotti 276
Calzoleria Ital., Manzetti V., 4 c. Duca di Gen.. 276
Calzoleria Ital., Zabert G. V., 14 c. Duca di Gen. 277
Calzoleria Italiana, Rovatti e C., gall. Subalpina 276
Calzoleria Napolitana, v. Roma acc. Chiesa S. Carlo 273
Calzoleria Operaia, p. Saluzzo. 274
Calzoleria Parmigiana, 33 v. Roma 276

Calzoleria Piemontese, 19 v. Mazzini . . . *pag.* 276
Calzoleria Romana, Ammendola Dom., 43 v. Roma 273
Calzoleria Sport, 6 v. Barbaroux 274
Calzoleria Torinese, Demaria G., 2 v. S. Dalmazzo 274
Calzoleria Torinese, Rabbone Gius., 23-25 via Bellezia 276
Calzoleria Universale, 67 v. Venti Settembre 276
Calzoleria Viennese, 46 v. Roma 275
Camagni Enrico, impieg., 4 v Massena . . . 435
Camandona Eugenia, maestra, 36 v. S. Quintino . 589
Camandona G. B. Bartol. 66 v. S. Donato . 73
Camandona Guido, mag. aliment., 493 barriera Nizza 337-56-67
Camandona Maria, mag. alim., 66 *bis* v. S. Donato 348
Camandona Vitt., geom., 9 v. S. Dalmazzo 630-33, 700
Cambiaggi Camillo, dott., prof. R. Università . 563
Cambiaggi Emilio, ing., 43 v. Lagrange . 693
Cambiano (*vedi* Ferrero di).
Cambiano frat., tratt. *Lagrange*, 54 c. Vitt. Em. II. 329
Cambiano Ant., cartol., 14 v. Princ. Tomaso 240 41
Cambiano Carlo, cassiere, 6 v. Ponte Mosca . 693
Cambiano Gius., abiti, 2 v. Corte d'Appello . . 207
Cambiano Pio 105 v. Nizza 54
Cambiasi Alb., dis. litogr., 42 p. Em Filiberto. 244
Cambria-Sgroi Emilio, bollatore R. Ufficio metr. 6 v. Gioberti 436
Cambursano Stefano 22 corso Valentino . 45
Cambursano Teresa, 3 v Mercanti 538
Camellini Ferrante, prof., 63 v. Mad. Cristina. 600
Camera B., neg. ferram, 25 v. S. Donato. . 249-85
Camera Claudio, impieg. Pref., 9 v. Beccaria. 424
Camera del Lavoro, **13-02**, 42 c. Siccardi.
Camera di Commercio ed Arti **2-70**, 28 v. Ospedale. 25, 57, 73
Camera Edoar., dott oculi., 1 v. Porta Palat. 639-44-48
Camera Marietta, modista, 4 v. Bertola . . . 204
Camerana (*vedi* Incisa-Germonio).
Camerana conte Edoardo, , avv., 23 corso Oporto 55, 381-90, 617-16
Camerana nob. Enrico ingeg., 4 via Pio Quinto 75
Camerana Gio., , sost. proc., 44 v. Rossini. 449, 683
Camerana nob. Vitt. 22 v. S. Quintino 90, 390
Camerano coniugi, neg. mobili, 24 v. dei Fiori. 247
Camerano Aless., medico, 12 v. Stampatori 473, 641
Camerano Carlo, vinaio, 42 *bis* v. S. Franc. Paola 340
Camerano Carlo, avv., 12 v. Stampatori; *studio* 6 v. Barbaroux 451, 506-45 99, 600-46-22-56-62
Camerano Gio., conduc., 119 c. Reg. Margherita 322
Camerano Elvira, sarta, 37 c. Valentino . . . 202
Camerano Lorenzo, professore, 21 p. Vittorio Eman. I 545-49 52-62-63-99, 656
Camerano Pietro, fabbr. mobili, 30 v. dei Fiori. 247
Camerano e Cesano (successori Ferraudi e Cesano), fabb. conc., barr. Milano. . 262, 344
Cameratti Gius., neg. terraglie, 76 v. Nizza . . 234
Camerini Lampridio, falegn., 26 v Pio Quinto. 252
Cametti Adele, maestra, 60 v. S. Chiara. . . . 589
Camia Eug., materass., 20 v. Allioni 278
Camilla P., fiori, 20 v. S. Secondo 232
Camilla Paolina, maestra, 30 v. Princ. Tommaso. 589
Camilla e Bertolero, tipogr.-litogr., **6-50**. 2 v. Bodoni e 33 v. Carlo Alberto 236-37, 658
Caminati Gio. Batt., elettr., 20 v. Campana . . 434
Camino Augusto fu Gius. 47 v. Gaeta . . 36
Camisassa Giac., teol., vice rettore chiesa della Consolata 458-60
Camisasso (eredi), fabbr. colla, al Martinetto . 265
Camoletto C., sacchi carta, 41 v. Mad. Cristina 239-40
Camoletto Franc., avv., 1 v. Misericordia. 616-22
Camossi Ida ved. Marentini 4 v. Carrozzai . 23
Camosso Caterina in Poggio 46 v. Bava . . 14
Camosso Gio., alberg., 41 v. Lagrange . *pag.* 326-29
Camosso Pietro, alberg., ang. v. Corte d'Appello e Bellezia. 326-28
Campagna Fel., sotto-ispett. ferr., 30 v. S. Secondo 692
Campagna Franc., geom. catast., 44 v. della Zecca 427
Campagnola Giorgio, , notaio (Casalborgone) 626
Campagnoli Alf., ispett. ferr., 36 v. Madama Cristina 190
Campana Gius., ten. artigl., 49 v. Borgo Dora 442
Campana T., sarta, 46 v. S. Secondo. 202
Campana e C., mediatori, 3 gall. Geisser. . . 308
Campanella Paolo, , impieg., 36 v. Carlo Alb. 703
Campanella Tito (Genova) 727
Campanella e Ferrari, ing., stab. metallurg., 62 v. S. Secondo 259
Campanino Giuseppina, modista, 7 v. Roma. . 204
Campanino Secondo, merc. sarto, 2 v. Finanze . 206
Camparini C., orolog., 45 v. Palazzo di Città. 222
Campassi Gius., calzol., 35 v. Po 274
Campassi L. e C., cartoline illustr., 41 v. Goito. 309
Campassi Luigi, salsament., 17 v. Mad. Cristina . 353
Campasso Franc., trattore, 22 v. S. Secondo . 334
Camperi Celestino avv., 44 v. Po 451
Camperi Giacomo, 7 v. Torino 527
Camperi-Toso Giusepp., 2 v. S. Franc. da Paola. 584
Campetti Adolfo, prof., 4 v dei Mille . 593-64-72
Campi Cam., avv.-proc., 12 v. Porta Palatina . . 622
Campia Zenobio, caffè, ang. v. Garibaldi e Conte Verde 332
Campiglia Gio., mecc., 410 c. Reg. Margherita. 295
Campili Adelaide in Giani 25 c. Raffaello . 66
Campini Luigi 41 c. Duca di Genova. . 32
Campioni Caterino, ten. veter., 6 v. Melchior Gioia 574
Campioni Teodolinda ved. Polli 24 via Gioberti 39, 91
Campo Agnese, maestra, 38 v. Artisti 589
Campodonico Sebast., banco lotto, 18 p. Vitt. Em. I. 439
Campogrande Valerio, avv. prof., 440 c. Vitt Eman. II. 573-97
Campora Franc., tappezz., 1 v. Bonsignore. . 540
Camporino Luigi, impieg. post., 17 v. Silv. Pellico 686
Campra Enrico, impieg., 54 v. Mazzini . . . 433
Campra Lorenzo, impieg., 14 v. Gioberti. . . 700
Campredon d'Albaretto conte Emanuele, 49 v. S. Secondo 390, 684, 725-26
Camus Giulio, , prof., 35 v. della Zecca 562-70
Camussi Eug., avv., cons. provinc., 6 v. Montecuccoli 424-25-34, 569-616
Camussi Gius., rag. impieg., 27 c. Pr. Oddone 405, 500
Camussi Pollano, selvaggina, 6 v. Andrea Doria 352
Camusso Adolfo, , chirurgo-dentista, 3 via Roma . . . 86, 90, 484-88, 506-07-37, 649
Camusso Alessio, , chirurgo-dentista, 18 p. Castello . . . 24, 51, 86, 90, 377, 644-49
Camusso Anna, fiori artif., 25 v. Princ. Amedeo . 233
Camusso Carlo, bazar, 8 p. S. Carlo 220
Camusso Celest., leg. di libri, 8 v. Botero . . 240
Camusso Delfina 26 v. Lagrange . . . 43, 57
Camusso Domenica di Giacomo 32 v. Cavalli 24
Camusso Ern., , ing., 9 v. Carlo Alberto . . 627
Camusso Franc. magl., 15 v. Consolata 12, 244
Camusso Gabriella, maestra, 44 v. Sacchi . . 589
Camusso Gius., panatt., 24 v. Baretti 364
Canale (*vedi* Malabaila di).
Canale Carlo, fabbr. mobili, 25 v. Po 248
Canale G., indorat., 49 v. Accad. Albertina. . 227
Canale G. B., neg. vino, 9 v. Palazzo di Città 340, 529
Canale Giacinto, fabbr. mobili, 12 v. Zecca . . 246
Canali Edoardo, , console, 24 v. S. Teresa 306-07-87
Canalis-Cagnoli Giacinta, 24 v. Princ. Tomaso. . 484
Canaparo Ern., 24 c. Re Umberto. 530
Canaperia Domen., teol., 83 v. Veni Settembre. 459

Canaperia Piero, pittore, 33 v. Mazzini. . *pag.* 636
Canavasso Aless. 46 v. Stampatori . . . 82
Canavera Gio., mobili in ferro, 28 v. Orfane . 248-78
Canaveri Olimpia 4 v. della Misericordia 50
Canaveri-Bonatti Amalia, 3 v. Sagliano . . . 584
Canavero madre e figli 102 c. Reg. Margh. 67
Canavero sor. fu Gio. 102 c. Reg. Margh. 30,80
Canavero Franc., mag. alim., 40 v. Ospedale . 348
Canavero Giovanna, maestra, 33 v. della Zecca. 544
Canavero Michele, impieg., 37 v. S. Domenico. 437
Canavese Camillo, vinaio, 24 v Buniva . . . 340
Canavese Gio. Ant. (Ditta), trattore, 24 v. Po. 327
Canavesio coniugi 24 v. Princ. Tommaso. 65
Canavesio Ant., panatt., 69 v Venti Settembre. 364
Canavesio E., liquorista, 2 v. Sacchi. 334
Canavesio Enrico, vinaio, 24 v. S. Giulia. . . 340
Canavesio Fortun., maestra, 6 v. Passalacqua. 589
Canavesio G., tratt., 27 c. Valentino. 327
Canavesio Gio. (Ditta), fonderia, 7-95, 15 corso Brescia . 224-26-42-43-45-49-59-60-78-80-83 84-85-86-87-89-90-92-94-99,309
Canavesio Giovanna, 6 v. Passalacqua 528
Canavesio Giuliano, macell., 37 c. Vitt. Em. II . 363
Canavesio Gius., tappezz., ang. vie Principe Amedeo e Bogino 229-47
Canavesio Lorenzo 🚗 neg. carrozze, 24 via Principe Tommaso 65, 249
Canavesio Paolo, pastiecc., 96 c. Vitt. Em. II 345-64
Canavotto Maria, mag. alim., 443 c. Reg. Margh. 348
Candela e Maia, macellai, ang. v. Saluzzo e c. Valentino 363
Candellero Calisto, 🚌, ing., 49 v. Garibaldi 627-94
Candellero Carlo 🚗 calce e cem., 72*bis* via Saluzzo 75,256
Candellero Ercole, 9 v Beccaria. 527
Candellero Gio., notaio (Chieri) 626
Candellero Gius., vettur., p. Solferino . . . 348
Candellero M. G., drogh., 67 v. Gioberti. . . 267
Candellone Gioach., vettur., p Vitt.ang.v.Rocca 349
Candelo frat. e sor. fu Gius. 44 v. Canova . . 21
Candelo Annetta in Delvecchio 2-4 c. Vercelli 88
Candelo Ant. 🚗 geom., impieg., 44 v. Canova 24,434
Candelo G. B., cartonaggi, 17 v. Pietro Micca . 239
Candelori Ang., rag., 42 c. Princ. Oddone. . . 442
Cane madre e figlio 5 c. Casale 64
Cane Eman., c. Vitt. Eman. II ang. v. Lagrange. 539
Cane Giov B., avv. proc., 9 v. delle Scuole . 622
Canè Pietro sotto ten., 25 v. Accad. Albertina . 445
Cane Rosa, levatr., 41 v. Canova 654
Cane Vitt., magazz. centr. mil., v. Ottavio Revel. 530
Canedi coniugi 55 c. Siccardi 84
Canedi Pietro, 🚌, impieg., 55 c. Siccardi . . . 538
Canegallo Pietro, neg. vino, 4 v. Maria Vittoria. 337
Canelli Mich., mag. alim., 5 v. Passalacqua . . 348
Canelli, Fresia e Torchio, teler., 5 p. pal. Città . 208
Canepa Gius., fabbr. *mannequins*, 29 v. Porta Palatina 205
Canepa Michele, torroni, 40 v. Goffredo Mameli. 344
Caneparo frat. fu Gio. 11 v. S. Donato. . 72
Caneparo Agost. fu Franc. 12 c. Napoli . 54
Caneparo Ettore, ragion., 4 v. Cavallerizza. . 443
Caneparo Franc., raffin. pelli, 42 c. Napoli . . 271
Caneparo G. 🚗 faleg., 7 v Carlo Vidua 19,22,246-52
Canera di Sala-co contessa Maria nata del Carretto di S^a Giul a, 40 v. Cernaia 604
Canet frat. e sor. fu Vitt. 52 v. di Lanzo . 43
Canetti Giorgio, parrucch., 46 p. Castello . . . 302
Canfari Ant., elemosin., 98 c. Vitt. Em. II. . 465
Canfari E., velocipedi, 42 c. Re Umberto . . 298
Canfari Enrico, assist., 98 c. Vitt. Eman. II . . 584
Canfari L., 🚌, 13 v. Princ. Tommaso 529
Canfari Osman, cambista, 69 v. Venti Sett. . 498

Canna Luigia ved., vettur., p. S. Carlo, lato ponente . . . . . *pag.* 3[illegible]
Cannas Nicola, 🚌, cap t. medico, 19 v. Juvara 4[illegible]
Cannizzaro Stanislao, 🚌, prof., s. nat. (Roma). 382[illegible]
Cinon, corriere, 24 v. S. Tommaso . . . . . 3[illegible]
Cannobbio Gio., fabbr. carrozze, 47 v. S. Donato. 2[illegible]
Canonica F., neg. oleogr., 40 v. Pietro Micca . 2[illegible]
Canonica Giuseppe, capit. artiglieria, 50 via S. Chiara . . . . . 4[illegible]
Canonica Paolo, avv, 47 v. Garibaldi. . 714-47
Canonica Pietro, 🚌, ✱, 🚗 scultore, 23 p. Vittorio Emanuele I . . . . . 77,86,[illegible]
Canonica-Sormani Elsa, 50 v. Cavour . . . . 4[illegible]
Canonico A., param. chiesa, 9 v. Mercanti . 199,2[illegible]
Canonico Angelo Gius., caffett., ang. c. Vittorio Emanuele II e v. S. Massimo . . . . . 3[illegible]
Canonico Battista, conduc., alb. Corona Grossa. 3[illegible]
Canonico Celestino, 🚌, medico-chir., 10 corso Palestro . . . . . 377,474-85,6[illegible]
Canonico E., fonderia metalli, 4 p. Saluzzo . 2[illegible]
Canonico Felicita di Tancr. 4 v. Porta Palat.[illegible]
Canonico Emilio fu Gio. 3 c. Emilia. . . [illegible]
Canonico Gio Angelo, caffett, ang. v. Po e 2 p. Vitt. Eman. I 332
Canonico Gius., alberg., 1 v. Pio Quinto . . 3[illegible]
Canonico Silvio e C., formaggi. olii, ecc., 9-68, Dock . . . . . 3[illegible]
Canonico Tancr., 🚌, senat. (Roma) . . . 381,560
Canosio (*vedi* Alessi di).
Canova succ. Croce, fabb.-ferr., 8 v. Misericordia 304
Canova Anna, 29 v. Assietta 320
Canova Carlo. 🚌, 🚗 geom., 29 v. Assietta 44,42,50 89,94,495,514-20-36,678,743-45
Canova Bernagozzi, paste alim., 7 v. S. Domenico 359
Canova Enrico, pittore, 48 v. Vanchiglia . . 636
Canova Fed. fu Pietro 26 v. Bidone . . 46
Canova Ferd., medico, 4 v. Donati. . . 520-56,641
Canova Gio. e C., maglierie, 12 c. Re Umberto . 244
Canova L., parrucch., 7 v. Quattro Marzo . 302
Canova Pietro, geom., fabbro-ferr., 2 v. Parini; *officina*: 9 viale Stupinigi 304, 519
Canova Romilda, pizzic., 9 v. Goffredo Mameli. 353
Canova V. e C., drapperie, 16 v. Cernaia . . 207
Canova Virginio, 🚌, 16 v. Cernaia 503
Canova-Buscaglia Wigliemina, 29 v. Assietta. . 496 507-20-22-23-28
Canova-Martinolo Giuseppa, 40 v. Assarotti . . 494
Canta Celeste, orolog., 40 v. Giulio 222
Canta Domenica, telegraf., 5 v. Ottavio Revel . 687
Canta Domen., macell., 6 v. Barolo. 363
Canta Franc. 🚗 macell., 4 v. Barolo; *abitazione*: 1 v. Pescatori 62,70,363
Canta Pasquale, legat. libri, 9 v. Bogino. . . 240
Cantalupo Calisto, pubbl., 20 v. Vanchiglia 665-66,700
Cantalupo Margh., fornaia, 48 c. Vinzaglio . . 361
Cantamessa Filippo, 🚌, avv., impieg. dogan., 5 e 9 v. dei Pescatori 437,646,725
Cantamessa Lucia, tratt., ang. vie Balbis e Bonzanigo 328
Cantamessa Luigi, avv.-proc., 57 corso Vittorio Emanuele II 622
Cantamessa Modesto, usciere, 10 v. Corte Appello 451
Cantara Alb. 🚗 ferram., angolo v. Lagrange e Mazzini 94,285
Cantara Ang., pubblic., 9 v. Pietro Micca . . . 65[illegible]
Cantarella Ant., avv., giud., 10 v. Giulio. . 449-50
Cantatore Crescenzio 🚗 neg. granaglie, 9 v Sant'Ottavio 10,358-59
Cantatore Eusebio, impieg., 40 v. Arsenale. . 42[illegible]
Cantatore Franc., avv.-proc., 19 v. Stampatori. 622
Cantello Elis. in Bonelli 19 v. Lagrange 42,77,83
Cantello Gius., fabbr. mobili, 6 v. dei Fiori . 246-50

Cantero Bart., materassaio, 113 v. Nizza. *pag.* 278
Cantero L., materassaio, 102 v. Nizza 278
Cantù N. 🚗 maest. mus., 54 str. Francia 55,75,84,642
Cantello Filip. 🚌, magg. arip., 27 v. Accad. Alb.
Cantin Lorenzo, medico, 3 v. Bava. . 474,647-81
Cantina *Canavese*, 143 barr. di Lanzo 374
Cantina *dei Cacciatori*, 86 v. Frejus 372
Cantoni Aless., geom., 4 v. Juvara 630
Cantino Albina, vinaia, 40 c. Casale 339
Cantino E., vini, ang. v. Princ. Tomaso e Baretti . 340
Cantino Pietro, birreria, 7 v. Bellezia 335
Cantogno (*vedi* Carutti di).
Canton G. V., medico, 33 v. Mazzini. 473,523,641-75
Cantone, conduc., alb. Rosa Bianca. 325
Cantone E., 12-22, rappr., 3 v. Pastrengo . 341
Cantone Giovanna, sarta, 4 v. Bertola . . . 534
Cantone Nino, parrucch., 12 v. Vanchiglia 302,679
Cantone Paolo, impieg., 24 v. della Rocca. . . 686
Cantone-Arditi Modesta, maestra pianoforte, 3 v. Pastrengo 642
Cantoni nob. Gerolamo, avv., impieg. Ordine Mauriziano, 7 *bis* v. S. Secondo 384
Cantono di Ceva bar. Gio., 7 v. delle Orfane. 390
Cantono di Ceva march. Gio (Vercelli) . . . 710
Cantù Camillo, ogg. antichi, 44 v. Cavour . . 220
Cantù Gio., avv., impieg munic., 4 v. Corted'App. 406
Cantù Gio., avv., 40 v Venti Settembre. . . . 646
Cantù Giuseppe, 🚌, 🚗 notaio, 40 v. Venti Settembre 54,80,526,625
Cantù Luigi, ✱, cons. comun., 3 v. Maria Vittoria 399,543-45-50,668
Cantù Pietro, insegn., 44 p. Carlo Felice . . 602
Canuto coniugi 63 c. Princ. Oddone . . . 64
Canuto frat. fu Antonio 7 v. Berthollet. . 64
Canuto ved., paste alim., 6 v. Mercanti . . . 359
Canuto A., paste alim., 5 v. Saluzzo 359
Canuto Aless., tratt., ang. v. S. Anselmo e Silvio Pellico 328
Canuto Filippina, commest., 4248 borg. Falchera. 367
Canuto G., neg. legna e carbone, 63 c. Principe Oddone 253-62,678
Canuto Giorgio 7 v. Berthollet 45,47
Canuto Marcellino, paste alim., ang. vie Principe Tommaso e Silvio Pellico 359
Canuto Pietro A., medico, 48 v. Baretti 473-76,509,644
Canuto Pietro, paste alim., 8 v. Mazzini . . . 359
Canuto Pietro 97 v. Madama Cristina . . 45
Canuto Rosa ved., paste alim., 29 v. S. Franc. Paola 359
Canzi Luigi consigl. Banca Comm. (Milano). . 705
Canzio Gio., 1-27, rappr., 5 v. Parini . 263-64
Canzio Giulia 5 v. Montevecchio . . . 52
Capanna Francesco, assist., 4 v. Rossini . . . 443
Capecchi Lamberto, tenente, 108 c. Vitt. Em. II. 442
Capella, conduc., alb. Fucina. 325
Capella G. B., cartolaio, 29 v. Ponte Mosca . 241
Capella Giorgio, impieg. post., 6 v. S. Anselmo . 688
Capella Leone, tratt. (barr. di Francia) . . . 370
Capella Stefano, 10 v. Sesia 530
Capella Teresa ved., drogh., 38 v. Cernaia . . 267
Capellaro Enrico 🚗 rappr., 1-27, 2 corso Oporto 66,344-33
Capellaro Graziano, 2-72, 12 v. Mazzini.
Capellaro Mich., 🚢, colonn. art., 42 v. Mazzini . 444
Capelli Clotilde 6 v. Giusti 40
Capelli G. Batt., 🚌, avv., impieg., 38 c. Re Umberto 406-35,529
Capelli Lodov., strum. music., 2 v. Thesauro. . 248
Capelli Teresa fu Franc. 29 v. Sant'Anselmo 78
Capellina madre e figlio (Roma) 84
Capellini V., agenzia, 2 vic. Tre Quartini . 308-09
Capello, pirotecnico (Mad. di Campagna) . . 370

Capello Alessio, impiegato telegrafico, 45 via Mazzini . . . . . *pag.* 598,686
Capello Amedeo, maestro di musica., 44 via Ospedale 612-13
Capello Andrea, ✱ prof., 1 p. Lagrange . . 562-79
Capello Angelo 🚗 mobili in ferro, 27 corso Re Umberto 44,66,227-47-48-87
Capello Bern., tratt., ang. via S. Quintino e v. Parini 334
Capello Carolina, tintoria, 13 v. Lagrange. . . 214
Capello Caterina, levatr., 9 v. Bertola. . . . 654
Capello Cesare, avv. proc., 8 v. del Carmine 616-22
Capello Chiaffredo, neg. mobili, 25 v. Massena 247-48
Capello Eugenia, moglie Bona avv. Adolfo 🚗 3 p. Statuto 7, 49
Capello Ferd., impieg. post., 28 c. Oporto . . 688
Capello Franc., verific. (Avigliana) 434
Capello Giacinta in Bertinetti 🚗 15 v. Tiziano 83
Capello Gio., 🚌, g. om., 46 v. Porta Palatina 443
Capello Gio., lavori in capelli, 57 v. Venti Sett. 305
Capello Gius., impieg., 96 c. Reg. Margherita 434
Capello Luigia in Arleri 🚗 8 v. Bava. . . 44
Capello Margh., vinaia, 84 v. Nizza 340
Capello Maggiorino, 🚌, avv., 7 v. S. Dalmazzo 615-16
Capello Mario, avv.-proc., 20 v. S. Dalmazzo . 622
Capello Michele, 28 c. Oporto 503-06
Capello Pietro, macchine a cucire, 21 v. Montebello 293-98
Capello Seraf., impieg. telegr., 4 v. Bogino . 686
Capello Teresa in Feer-Famil 🚗 436 via Circonvallazione. 92
Capello V., decoratore, 5 v. Baretti 228
Capello V., bottaio, 47 v. dei Fiori. . . . 254
Capello Vinc., 🚌, ing., 34 v. Carlo Alberto. . 693
Capello Vincenzo, orefice, 1 v. Accad. Scienze . 224
Capello-Giana Maria, mag. alim., 28 v. S. Giulia 348
Capello-Giletta Clotilde, ricam., 44 v. Ospedale 245
Capello di S. Franco Franc., 🚌, impieg., 68 c. Vittorio Emanuele II 703
Capello di S. Franco conte Paolo 🚗 1 via Bava 14,60,390
Capietti Ang. 🚗 44*E* c. Vitt. Em. II oltre Po . 90
Capino Gius., tipogr., 4 v. Bogino 535
Capirone Gio., agente-imp., 2 v. Silvio Pellico 435
Capisano Ugo, prof., scult., 21 v. Montebello 244 601
Capitani Guido, avv., 49 v. Po 646
Capitolo Angiolina, prof.^a, 10 v. delle Rosine 578-600
Capitolo Gio., vinaio, 9 v. Belvedere 340
Capitolo Maria, prof.^a, 10 v. delle Rosine 577-640
Capo Eugenio, parrucch., 9 p. Eman. Filiberto 302
Capo Franc., spurgo pozzi neri, 73 v. Cottolengo 262
Capoccetti Felice, maestro-fabbro Istituto *La Generala* 456
Caponotto Emilia-Olimpia fu Amedeo 🚗 4 v. Madama Cristina 45
Caponotto G., orefice, 6 v. Po 224
Caponotto Giacomo fu Carlo 🚗 38 v. Montebello 52
Cappa frat. fu Gio. 🚗 22 p. Eman. Filiberto 33,65
Cappa Agnese ved. Bellone e figli 🚗 3 v. Calvo. 20
Cappa Cam. fu Ant. 🚗 avv., 42 c. Duca di Genova 49,32
Cappa Carlo fu Batt. 🚗 43 v. Ciriè. . . . 27
Cappa Costantino, med.-chir., 23 v. Rocca . . 644
Cappa E. (Ditta), forniture sarte, 76 v. Venti Settembre 204-08-10-15-47-48-42
Cappa Ettore, avv., prof., 74 corso Vitt. Em. II 460
Cappa Gio. e figlio, calz., 10 v. Roma 274
Cappa Massimo, avvocato-procuratore, 2 via S. Agostino 616-22-77
Cappa Oreste 🚗 44 v. Circonvall. oltre Po 69,92
Cappa Santo, avv., pretore, 20 v. S. Chiara . 449
Cappa Scip., 🚌, ing., 25 v. della Rocca 566,627,720

Cappa Vitt, medico, 28 v. Pio Quinto *pag* 489,641
Cappa-Bava barone Gio., 2 v. Belvedere . . .390
Cappa-Bava nob Gaetano, 2 v. Belvedere . . .390
Cappa-Bava nob Gius., 2 v. Belvedere. . . 390
Cappella Franc., drogh., 46 v. Cibrario. . . .267
Cappella Gius., panatt., 250 Fetti Fre. . . .369
Cappelleria Giandoja (Micheletti M.), 4 piazza Carlo Felice 225
Cappelleria Saladp. (Anfosso Achille), 2 v. Milano 225
Cappello Francesca, insegn., 5 v. Massena . .589
Cappio F., panatt, 9 v. Cibrario 364
Cappone Filippo, medico, 14 p. Cavour. .475,565
Capponi-Tronca nob. G., avvocato, 8 via Orfane 454,616-64-75
Capra Adel., merciaia, rimp. al 7 v. Nizza . 247
Capra Biagio, 36 c. Re Umberto 335
Capra Carlo, pizzic., 8 v. Saluzzo 353
Capra Claudio, insegn., 45 v. Princ. Tommaso 604
Capra E., fabbr. torroni, 124 c. Reg. Margherita 344
Capra Enrico 8 v. Giacomo Leopardi. . 39
Capra Franc., vice-cancelliere, 6 v. Montecuccoli 447, 580
Capra G., modista, 71 c. S. Maurizio 204
Capra Gervasio, geom. catast., 11 v. della Zecca 427
Capra Gio. Stef., perito, 42 p. Gr. Madre di Dio.633
Capra Giorgio, alunno giud., 27 str. di Francia 448
Capra Giustina, maestra, 10 v. delle Scuole . .589
Capra Luigi insegn., 6 v. Montecuccoli. . .602
Capra Marcello stabilimento musicale, 4-45, 9 v. Berthollet 45,237-38-44,659-67
Capra Maria, levatrice. 464 c. Regina Margh. .654
Capra Pietro, rappr., 28 v. Pastrengo. . . .340
Capra Pietro, neg. granaglie e fornaio, 34*bis* c. Oporto e 6 v. Vanchiglia . . . 358-61
Caprari Clarenzio, incand gas, 6-53 gall. Nazionale.
Caprario L. succ. Pictet, cancellate, 33-35 via Bava 250-52
Caprile L., pesi e misure, 5-99, 49 via Artisti 292-95,300,728
Capriolo frat., fabbri ferrai, 40 v. Maria Vitt. 301
Capriolo Delfina, sarta, gall. Subalpina. . 202-04
Capriolo Emanuele, 11-34, 40 v. Arcivescovado 10,348,744-44-23
Capriolo sorelle fu Isidoro 44 v. Palazzo di Città 57
Capriolo M. (ved. di), collellin., 36 v. Garibaldi. 297
Capriolo Maddalena, mercerie, 20*bis* v. Lagrange 244
Capriolo Paolino 4 v. Venti Settembre . 87
Capriolo C. e C, banchieri, 10 v. Arcivescovado 497
Capriolo e Airaldi, fabbr. liquori, 17-17, 8 v Molinette; *ufficio*: 6 v. Arcivescovado 333
Capris di Cigliè conte Zaverio fu Ottavio 4 v. S. Maria 48,40,77,90 90
Capuano Gugl., cass. Banco Napoli, 8 v. Cavour 704
Capucchio coniugi, mag. alim., 44 v. Chivasso 348
Capuccio frat. e sor. fu Aless. 14 v. Barbaroux 12
Capuccio Alessandro, avv., 84 c. Vitt. Em. II. .646
Capuccio Alessio, 84 c. Vitt. Em. II . . .491
Capuccio Enrico, canonico, 84 c. Vitt. Eman. II 460
Capuccio Gaetano ing., 84 c. Vitt Eman. II . .627
Capuccio Luigi, capit., 11-58, 5 c. Vinzaglio 659-73
Capuccio Luigi, avv., 7 v. S. Dalmazzo 646
Capuccio Luigi e C, rappres., 17 v. Ospedale . 314
Capuccio Mario, ingegn., 15 p. Statuto; *abit.*: 26 v. Amedeo Avogadro 555,627
Capuccio Vinc., ing., 84 c. Vitt. Em. II . . 484-97
Capuccio, Costa e Allomello, industria delle fecole, 6-96, 17 v. Ospedale . 264-65-66
Capurro G., drogh., 5 v. Finanze 267-336
Capusso Vittorio, tenente, 20 v. Maria Vittoria 415
Caputo Eug., magg., 41 v. Amedeo Avog. *pag* 570
Capuzzo Edoardo, impieg., 26 c. Siccardi . . 700-43
Capuzzo Luigi, vinaio, 4 v Venti Settembre . 340
Cara Ernesto, impieg., 44 v. Saluzzo. 435
Carabelli Gio. 15 v. Gioberti 39
Carabelli Innoc., 31 c. Oporto 32,703-40
Carabinieri (Comp. interna) 6-95, p. Carlo Fel. II.
» Sez. S. Salvatore, 25, 47 v. Assietta
» » Borgo Dora, 26, 14 v. Ponte Mosca.
» » Barr. S. Paolo, 39, str. Mongrovero.
» » Stupinigi, 57, Stupinigi.
» » Borgo Po, 96, corso Casale.
» » Lucento, 1-89, Lucento.
» » Borgo S. Salvario, 2-91, c. Raffaello.
» » Dora, 7-38, c. S. Maurizio 15.
» » R. Parco, 7-90, R. Parco.
» » Borgo S. Donato, 10-22, v. Cuneo.
» » Moncenisio, 10-50, v. S. Chiara 52.
» » Moncalieri, 12-24, Moncalieri.
» » Venaria Reale, 12-56, Venaria Reale.
Caraccio Basilio 18 v. Stampatori . .46,77,82
Caracciolo Gio., rappr., 4 v. Arcivescovado: *abit.*: 68 c. Vitt. Eman. II 336-42
Caracciolo Giuseppina 15 v. Vittozzi Ascanio 91
Caraglio Gio. fu Teod. 9 v. Groppello . . 41
Caraglio conte Gius. 21 v. Vitaliano Donati . 68
Carail e C., manif. lane, 9-33, 27 v. Venti Sett. 209
Caramagna Arist., ing. 22 v. Barolo 10,13,555,627
Caramagna Carlo Alb., 18 v. Barelli . 13
Caramagna Gius., farmacista, ang. v. S. Donato e Galvani 650
Caramagna ing. e C, elettric., 4-60, 22 via Barolo 280 82
Caramelli Ces., geom. catast., 35 v. S. Chiara . 427
Caramelli Gaud, istrum. music., 15 p. Statuto . 248
Caramelli Riccardo, elettric., 28 v. S. Tomm. 310
Caramello Giac., calzol., 4 v. Thesauro . . 274
Caramello Gius., prof., ragion., 6 corso Grugliasco 404,583,634
Caramello Pietro, 25 p. Castello (Circolo Centrale) 670
Caramello e Deker, prod. chim., 9 v. Magenta . 264
Caramello-Montù Jenny, 48 v. Cernaia . . . 494
Caramora sorella e frat. fu Pietro 35 via S. Anselmo 58,64,78,92
Carandini conte dott. Franc., capo divis. Pref., 20 v. Sacchi 422
Carando Enrico, geom., 2 v. S. Agostino . . . 630
Carando Fed., orolog., 21 v. S. Tommaso . 222-23
Carando Franc., tratt., 5 v. Baretti 330
Carando Giov., latton., 464 c. Reg. Margh . . 290
Carando Luigi, impieg. post., 43 v. Artisti . 686
Caranellino Teresa, vinaia, 7 v. Barolo . . . 340
Caranti Luigia nata Suaut-Avena 18 p. Vittorio Eman. I 22, 25 481
Caranzano Angelo, 6 v. Montebello 602
Caranzano M., stiratrice, 33 v. Nizza 244
Caranzano Maria, tintoria, 46 v. dei Fiori . .244
Caranzano Nicola Maria, maestra (Lingotto) 586 89
Carassale Caio, prof., 49 v. Bogino 575
Carasso Gio., avv., segr. Pref., 44 c. R. Umberto 421
Carasso Luigi, 9 v. Carlo Alberto 744
Caratsch Fleury, 11-03, 9 p. Statuto. . . .678
Caratti Bart., ing., 42 v. Rosine 627
Caratti Lorenzo, aiut. ing., 8 v. Galliari . . 432
Caravadossi di Toetto nob. Eugenio, 2 v. Belvedere 391
Caravadossi di Toetto nob. Felice, 2 v. Belved. 391
Caravagno F., verniciatore, 21 v. Cibrario . .227
Caravana (*vedi* Cavallerone di).

Caravana Margh., mag. alim., 2 v. Piazzi. *pag.* 348
Carbone madre e figli 4 v. Cavour. . . 25
Carbone Agostino, medico-chirurgo. 27 via Bogino 472,526 641-48
Carbone Carlo, avv.-proc., 27 v. Bogino 453,646-22
Carbone Carlo rag., impieg., 29 v. Roma 405,671-74
Carbone Costanza ved. e figli 29 v. Roma . 69
Carbone Enr., legal. e cart., 12 v. Barolo e 46 v. Baniva 240-41
Carbone Fel., 27 v. Bellezia. . 44,36,76,79
Carbone Giulio, tappezz., 38 v. S. Franc. Paola 229
Carbone L. e figlio, neg., 3 v. Ospedale 227-48-78-87
Carbone Luigia, tabacc., ang. c. Duca di Genova e v. Gioberti 438
Carbone Margherita 46 v. della Fucina 36 79
Carbonelli Gio. dott., 40 v. Ospedale 480,561,639-42-58
Carbonelli Luigi, impieg., 9 v Nizza 434
Carbonari G., pastore evang., 13 v. Lagrange 462
Carbonero, oggetti antichi, 21 v. Accademia Albertina . . . . . 22[illegible]-47
Carbonero sorelle, modiste-sarte, 37 v. Venti Settembre 202-04
Carbonero Angela, maestra, 38 c. Valentino 586-89
Carbonero B., sarta, 40*bis* v. S. Franc. da Paola 202
Carbonero Fortun. fu Gio. 49 via Santorre Santarosa 79
Carbonero G., leg. libri, 6-74, 3 v. Ospedale 244
Carbonero Sec., mag. alim., 20 v. Berthollet .348
Carcano Paolo, avv., Ministro di Stato (Roma) 383
Cardello ved., panatt., 40 c. Duca di Genova .364
Cardello Eugenio, 8 c. Duca di Genova. . .728
Cardello Luigi, fornaio, 26 v. Gioberti . . .364
Cardenas (*vedi* De Cardenas).
Cardetti Gio., salsam., 29 v. Carlo Alberto. .353
Cardetti Ugolina, pizzic., 24 v. del Carmine .353
Cardis Ester, maestra. 43 v. Finanze 589
Cardis P., orefice, 48 v. Milano 221
Cardona G.B., neg. granaglie, 132 c. Reg. Margh. 358
Cardona Gio., panatt., 57 v. Venti Settembre 361
Cardone C., modista, 1*bis* v. Arcivescovado .204
Cardone Michele, impieg., 52 v. Sacchi. . .714
Cardone Raffaele, capo-tecn., 52 v. Sacchi. . .443
Carella Gio., vinaio, 8 v. Pio Quinto 340
Carella-Allocco Corinna, levatr.., 237 strada di Casale. 449,654
Carelli Filippo, 9 p. Carlo Felice 505
Carelli G., neg. mob., rimp. al 7 v. S. Quintino 247 78
Carelli Pasquale, mag. alim., 2 v. S. Croce. .348
Carello frat., platinai, 40 v. Ospedale . 245-84-98
Carello Celeste e C., platinai, 9 v. Ospedale . .245 84
Carello Chiaffredo, panatt., 13 v. dei Fiori. 361
Carello Gius., commest., 8 barr. Vanchiglia. 367
Carello Madd., oggetti antichi, 16 v. Ospedale . 220
Carena Domenico, impieg., 7 c. Vinzaglio. 433
Carena Felice, pittore, 3 v. Urbano Rattazzi . .636
Carena Giov., cassiere, 45 v. Mazzini 484
Carena Gius., avv., 48 v. Bogino 646
Carena Maria, 138 v. Nizza 494
Carena Michele, mag. alim., 4 v. S. Agostino .348
Carena Pietro, panatt., 41 v. Moncalieri . . .361
Carena Ottavio, impieg., 26 v. Princ. Amedeo .435
Carena Secondo, prof., ing. 34 via Mazzini 34,45,502-73-82,627
Carena-Bruno Pulcheria, maestra, 3 v. Urbano Rattazzi 584
Carena-Ceresole Giuseppina, maestra, 42 c. Re Umberto 589
Carenco-Boyer Maddal., 26 v. S. Agostino. .522
Caresana (*vedi* Massel di).
Carenzi Carlo, macell., 113 v. Mad. Cristina. .363
Carenzio Carolina, mag. alim., 4 v. Silvio Pellico 348
Caresio Bernardo (Vauda di Front) . . . *pag* 725
Caressa Ferruccio, impieg. daz., 3 vic. S. Maria 410
Caretti frat. e sor. 9 v. del Deposito . 31,72
Caretti G.o M., 71 v. Venti Sett. . 87,496
Caretto madre e figli 33 v. Galliari . . 37
Caretto telest., paste alim., 8 v. S. Massimo . .359
Caretto Eug., capo-mastro 13 c. Oporto. 46
Caretto Felice, mag. alim., 42 v. Saluzzo . .348
Caretto Gio., caffè-rist., 42 v. Princ. Amedeo. .332
Caretto Guido, avv.-proc., 5 c. Siccardi 622
Caretto Luigi, trattore, 25 v. Po 331
Caretto e Nani, cambisti, 5 v. Ospedale 198,224,649
Caretto-Oliveri Beatr., fabbr. busti, 41 v. Roma . 204
Carezzana Gius., 4 v. Gaudenzio Ferrari. .724
Cargnino, conduc., alb. Croce Bianca e Tre Galli 322
Cargnino A., orolog., 42 c. Re Umberto . . .222
Cargnino Ant., pizzic., 46 v. Bellezia 353
Cargnino Costant., pizzic., 37 v. Lagrange . . .353
Cargnino Dom., pizzic., 48 v. Palazzo di Città. .353
Cargnino Gio., orolog., 1 v. Nizza. 222
Cargnino G., pizzic., 42 c. Re Umberto 353
Cargnino Gio., salsam., 12 v. S. Teresa. . . .353
Cargnino Martino, alberg., 2 v Ponte Mosca 327-34
Cargnino Maur. neg. peli., 29 v. Genova. 242-71,342
Cargnino Rosa ved., trattoria, 8 v. Gazometro . 328
Cargnino Tommaso, tabacc., (Lucento) 438
Cargnino-Mannocci Tarquinia, maestra, 49 via Gio. Somis 589
Cariatore Guidobaldo, sost. segret. R. Procura, 43 v. S. Domenico 451
Cariboni Gius., neg. pellami, 5 v. Cavour . .274
Cariboni Pietro, calderaio, 29 v. Mazzini . . .302
Carignani Luigi, rappr., 20 v. Genova. . . . 312
Carignani di Valloria conte Aug. 3 via Botero. 18,568
Carignano Edoardo ed Amalia di Franc. 5 v. Giannone 45,81
Carignano Felice, 48 v. S. Quintino. . . 530, 724
Carignano Franc. telerie, ang. v. Porta Palatina e Quattro Marzo, *abitaz.* 5 via Giannone. 15,52,66,80,81,209
Carignano Gius., (Tibaldi Matteo succ.), neg. carta, 42 v. Porta Palatina 244-42
Carignano Gius., neg. olii, nel Dock 356
Carinato Gius., prof., 37 v. della Rocca . 604-02
Cariola Gio., *agenzia*, 8*bis* v. Urbano Rattazzi. 307-08
Carioli Rosa ved. Demmler e figlio 9 v. dei Fiori 34
Carioli-Macario Ernesta 9 v. dei Fiori . . .34
Carisio Blesilla, vettur., p. Castello, rimpetto all'Albergo d'Europa 347-48
Carisio Clement., liquor., 26 v. Po 334
Carisio Ferdinando 10 p. S. Carlo . . . 72
Carità frat. 46 c. Sommeiller 82
Carlandi Luigi, impieg., 4 p. S. Carlo 441
Carle Adele nata Abrate, 17 c. Re Umberto . .542
Carle Antonio, med.-chirur., *abit.*: 87, 17 c. Re Umberto; *villa*: 4-91, Val di San Martino. 43,64,81,463-64-75-78-98,560-65,642
Carle G., avv., senatore, consigliere. comunale, 15 p. Statuto 384-99,543-58-59-60-61-80,607-16
Carle-Ciartosio Matilde, 15 p. Statuto 584
Carletti, *scuola elem.*, 15 p. Eman. Filiberto. . 608
Carletti Lor., maestro, 13 v. Princ. Tommaso . 587
Carlevaris sor., biancherie, 19 v. Carlo Alberto 242
Carlevaris Franc., impieg., 13 p. Vitt. Eman. I . 685
Carlevaris Pietro, prep. chim., 84 c. Vittorio Emanuele II 570
Carlevaro Corrado, vinaio, 4 v. Chieri 340
Carlevaro Emilia, vinaia, 58 v. S. Secondo . 340
Carlevati Gius., avv.-proc., 42 v. Bellezia . . .616

I numeri in carattere nero indicano le chiamate degli **Abbonati al Telefono**; quelli prima della via, la porta di abitazione; gli ultimi, le pagine.

Carlino coniugi 2 v. Amer. Vespucci *pag.* 8
Carlino Ang. 63 v. S. Giulia 77
Carlotto Gius., cambista, 3-90, 4 v. Nizza . . 198
Carlucci Rocco, disegn., 29 v Vanchiglia. 574-83,638
Carmagnola Ant., oref., 48 p. Castello . 224,536 82
Carmagnola C., neg., terraglie, 44 v. S. Donato 231
Carmagnola Gio., te el, rett. Ospedale Magg ore. 463
Carmagnola Gius., pellicciaia, 12 v. Cavour. . 272
Carmagnola Luigi, calzolaio, 23 v. S. Donato . . 274
Carmazzi Carolina, maestra, 3 v. Sagliano . . 602
Carmazzi Francesco, orefice, angolo vie Venti Settembre e Palazzo di Città 224
Carmazzi Stef, neg. cuoi, 2-47, 20 v. Barbaroux. 274
Carmi Emma, maestra, 25 v. S. Quintino . . 602
Carminati Angelo, fumista, 29 v. Saluzzo. . . 259
Carminati Gius., drogh., 37 v. Barbaroux . . 267
Carminati Vitalina, drogh., 9 str. di Francia . 267
Carnino G. B., latteria, 7 v. Cottolengo . . . 346
Caro Gio., 24 v. S. Secondo 499
Caroglio Giacomo, ing., 41 c. Vitt. Em. II. 627,741
Caroli Carlo, impieg., disegnatore, 42 v. Berthollet 434-637-38
Carosio Ang., tratt., ang. v. S. Tommaso e via Bertola 330
Carosio Andrea ispett. scolast., 144 R. Parco 494-513
Carosio Costanza, 4 v. Stampatori 556
Carosio Ettore, maestro mus., 3 v. Consolata 613
Carosio Ferdin., impieg., 47 c. Princ. Oddone . 433
Carosio Gio., impieg., 46 v. Garibaldi . . 724-25
Carossa Gius., impieg. post., 5 v. Quattro Marzo. 686
Carossa Pietro, impieg. daz., 33 c. Oporto. . 409
Carossa Marassi, mode, 54 v. Ospedale . . 204-02
Carossio Bart., capo contab., 21 v. Saluzzo . 744
Carosso coniugi, cappelli paglia, 54 v. Venti Sett. 225
Carosso Carlo, ing., 45 v. Allieri 432
Carosso Dom., salsam., 9 *bis* c. Duca di Genova 353
Carosso Gio. e succ., tratt., 13 v. Stampatori . 330
Carosso Lorenzo Vitale, isol. 29 v. Caselle 24
Carosso Tommaso, mag. alim., 30 v. Nizza. 348-53
Carosso e Rovere, merc.-sarti, 4 v. Bogino . . 206
Carozzi frat. e sor. 3 v. Venti Settembre. 71,87,91
Carozzi Gius., impieg., 20 v. Vanchiglia . . . 743
Carpanera Vitt. (eredi), rostice., angolo via Saluzzo e corso Vitt. Em. II . . 326-29-52
Carpaneto (*vedi* Coardi di).
Carpaneto G. B., spediz. 6-65, 7-9 v. Finanze: spedizioniere a P. V., 4-47, G. V. 70, Succ. barr Lanzo, 6-63, Scuderie 9-29, 5 via Perrone 343-44
Carpaneto Gio., neg. legna, 9 v. Galvani . . . 253
Carpanetto Carlo, 42 v. Stampatori. 673
Carpanetto G. B., pittore, 54 v. Venti Sett. . . 506
Carpani Pietro, direttore R. Ufficio metr., 45 v S. Secondo 436
Carpano Gius. B., 7-30, liquorista, 48 piazza Castello 5 p. Vitt. Eman. I . . . 333-34-35
Carpegna Ernesta ved., liquor. 45 v. Quattro Marzo 334
Carpegna Lucia in Gandini 79 v. Nizza . 54
Carpegna sorelle fu Gio. 84 v. Saluzzo . 74
Carpegna T., mode, 4 p. Paleocapa 204
Carpegna Vincenzo, droghiere, 164 c. Regina Margherita 267
Carpenea (*vedi* Morra di).
Carpi A., fabbr. cravatte, 7 v. Conte Verde . 243
Carpignano, parrucch., 43 v. Lagrange. . . . 302
Carpignano frat., carrai., 6 c. Vercelli . . 249
Carpignano Gius., litogr., 28 v. Maria Vittoria. 455
Carpignano Gius., paste alim., 2 v. Passalacqua 359
Carpignano Gius., meccan., 24 c. Valentino 295-98
Carpignano Gius., falegn., 48 v. Aosta. . . . 252
Carra Oreste, calzol., 26 v. Porta Palatina . . 274
Carradori Giuseppe, maestro mus., 31 v. Po . 642
Carrara coniugi, cartol. e profum., 26 v S. Secondo . . . . . *pag.* 4-66
Carrara Domenico, agenzia, 37 v. Mazzini . . 308
Carrara Enrico, agente, 21 v. Saluzzo . . . 265
Carrara Franc., avv., 42 c. Re Umberto 420,6 . 71
Carrara Mario, dott. (Cagliari) 561
Carraria-Martinotti E., avv.-proc., 1 v. S. Agostino 622
Carrassi del Villar nob. Emilia, 7 p. Vitt. Em. 591
Carrassi del Villar cont. Giulia 8 c. Vittorio Eman. II 91
Carrassi del Villar nob. Paolo, ing., 7 p. Vittor. Eman. I, *studio* 4 v. Juvara 391, 774, 776
Carrassi del Villar nob. Tancredi ed Eugenio 7 p. Vitt. Eman. I 391
Carre Rosa in Badanelli 47 v. S. Donato, 75 . 80
Carrera (*vedi* Hernan lez di).
Carrera ved. di Pietro, neg. legna, 42 v. dei Mille 255
Carrera sor. fu Pietro 46 c. Princ. Oddone . 67
Carrera Angela, levatr., 51 v. Ponte Mosca . 554
Carrera Carlo, tabacc., 138 c. Reg. Margherita 638
Carrera Carlo, velocipedi, 14 v. Montevecchio 298
Carrera Domen. (eredi) 8 v. Cuneo. . . . 301
Carrera F., neg. legna, 25 v. S. Franc. da Paola 253
Carrera Franc., sarto, 7 v. S. Teresa . . . 205
Carrera Gio Batt., impieg., pal. Genevese . 579
Carrera Giuliano, falegn., 20 v. Cavour. . 24-552
Carrera Gius., disegn., 51 v. Ponte Mosca . . 583
Carrera Guido, impieg. daz., 146 c. Regina Margherita 409
Carrera Gustavo, cassiere Off. Carte Valori . 439
Carrera Luigi e C. 9-25, motori gas, 68 v. Santa Chiara. 294-95,706
Carrera Luisa in Rigolino 29 c. Princ. Oddone. 64
Carrera Maria, neg. vino (Villaretto) 372
Carrera Quint., avv., 21 v. S. Quintino 405,547 665
Carrera Rosa Lodov. ved. Vernoni 42*bis* v. S. Domenico 72,77
Carreri Nino, impieg. Pref., 20 v. Venti Settembre 722
Carrero Gius., prof., 1 p. S. Martino . . 576-610
Carretto (*vedi* Scarampi del).
Carrier G., torn. in metalli, 19 v. Saluzzo . . 243
Carrieri Paolo, disegn., 21 v. Silvio Pellico. . 441
Carron-Ceva fratelli e sor. 17 v. Ottavio Revel 23,52,69,89
Carron-Ceva Eug., avv., 8 v. Mad. Cristina . 646
Carrù-Alfieri, *Istituto*, 18 v. Accad. Albertina 608
Carta Franc., avv., 19 v Po 546-53
Carta-Manfiglia Filippo, capit medico, 34 via Carlo Alberto 443
Carlasegna Pietro, farm., 12-77, 47 v. Juvara 651
Cartello Francesco, 6 p. Gran Madre di Dio. 684,713-49-26
Cartello Gius., salsam., 14 v. Botero 353
Cartesegna Aldo, aggiunto giudiz., 41 v. Scuole . 44
Cartesegna Luigi, avv., ricev. reg., 44 v. Scuole. 55
Cartesegna Vitt., impieg. post., 47 v. Silvio Pellico 687
Cartiera Carmignano di Brenta, 2. c. S. Martino. 259
Cartiera Daelli, Sesana e C., 7*bis* v. Cavour . 259
Cartiera di Germagnano, 45 v. Cavour . . . 240
Cartiera di Giaveno, 4 v. Sacchi 240
Cartiera di Schio (F. Rossi rappr.), 5 v. Saluzzo . 259
Cartiera di Trana, 41 v. del Deposito. . . . 259
Cartiera Fedrigoni e C. di Verona, gall. Nazionale 259
Cartiera in Borgosesia, 9 v. Alfieri 240
Cartiera Italiana, 48, 5 v. Valeggio . . 238-39
Cartiera Paolo Pigna, 24 v. Ospedale. . . . 259
Cartiera Cesare Ruggeri di Bologna, 45 v. Carlo Alberto 244
Cartiera Salesiana, direz. 32 v. Cottolengo . . 259
Cartiera Vonwiller e C., 10 c. Palestro . . . 240
Cartiere G. Bernard di Fossano, 22 v. Roma . 240

Carrozze G. Bosso, Parella Salesiana e Torre Mondovì, 33 v. Garibaldi . . *pag.* 240
Carrozze Meridionali, 4 v. dei Mille. 239
Carrozzeria del S. Cuore di Maria, 36 v. dei Fiori . 242
Carrozzeria Giornali Riuniti, 2 v. Urb. Rattazzi . 241
Carrozzeria Lamarmora, 44 v. Cernaia 241
Carrozzeria La Provvidenza, 5 v. Arcivescovado 242
Carrozzeria Sacra Famiglia, 29 v. Lagrange . . 241
Carrozzeria Scolastica, 14 v. Galvani 241
Carrozzeria Umberto, 43 v. Garibaldi. . . . 242-43
Carrozzo Achille, cons. Società Esperia, 9 v. Collino 674
Carrozzon Ern., impieg., 7 v. S. Teresa. . . . 570
Carrù Augusto, avv., 45 v. S. Chiara . . . 616
Carrù Ottavia ved. Monetti 34 v. Cellini . . 25
Carrù Lavagno Erminia, levatrice, 17 v. Galliari. 654
Carrù di Cantogno nob. Augusto, pittore. 7 v. della Zecca 394,636
Carrù di Cantogno bar. Clotilde, 7 v. Zecca . 394
Carrù di Cantogno bar. Domen., senat., 7 via della Zecca . . . 376-82-84-91,548-53
Carrù di Cantogno bar. Ugone, 7 v. della Zecca 391
Carruzzo Lorenzo, avv.-proc., 20 v. Genova . 646 22
Casa *Benefica giovani derelitti* 1-19, 40 via Principi d'Acaja 56,58,65,83,87
Casa *di cura per malattie chirurgiche e d'occhi*, 404 p. Nizza 649
Casa *di cura per malattie degli organi della digestione*, 43-45 p. Vitt. Em. I . . . 649
Casa *di Misericordia e Laboratorio*, bianch., 47 c. Regina Margherita e 40 v. Saccarelli 242
Casa *Editrice Giornali Riuniti*, 27 c. Valentino. 233
Casa Gio., barbiere, 16 v Chivasso 302
Casa *Ital. di Rappresent.*, 42-44 v. dei Mille . 243,309
Casa *Reale* (Amministraz.), 11-12, p. S. Giovanni. 376
Casa *Reale* (*Portieria*) Palazzo Reale, 9-64, p. Castello 376
Casa Reale (Stupinigi), 9-18, Stupinigi.
Casa *di S. A. R. il Duca d'Aosta*, 4-64, 42 via Maria Vitt. *Scuderie*, 5-32, 7 v. Zecca . . 377
Casa *di S. A. R. Principessa Elena d'Orléans, Duchessa d'Aosta*, 2-24, 42 v. Maria Vittoria. 377
Casa *di S. A. R. il Duca di Genova*, 10-37, piazza S. Giovanni *Scuderie*, 10-55, 97 v. Venti Settembre 377-78-79
Casa *di S. A. R. Principessa Laetitia Duchessa d'Aosta*, 10-53, Palazzo Reale. . . . 377
Casaccia Gius., avv.-proc., 23 v. Garibaldi 646-22
Casadei V., maestro-pianof., 126 v. Nizza. . . 612
Casagrande Carlo, impieg., 40 c. Valentino . 431
Casalasco Dom., avv., giud., 16 v. Corte d'Appello 449
Casalbore Alberto, rag (Milano). 713
Casale Carlo, parroco (Abbadia Stura) . 109,458-94
Casale Gio., teol., rettore chiesa S. Chiara, 15 via Orfane 106,460
Casale, Fiore frat. e sor., Testore e Berteu 29 v. S. Donato 73
Casale Maria, paste alim., 4 v. Giulio 359
Casaleggio (*vedi* Scati di).
Casaleggio detto *Beppo*, conduc., alb. Castelvecchio 320-21-22-23-24
Casaleggio Celest., scalolaio, 40 v. S. Domenico. 239
Casaleggio Geltrude, tratt., 43 v. Chieri . . . 330
Casaleggio e C., tratt.-birr., 4 c. S. Maurizio . 329-36
Casalegno, conduc., alb. Castelvecchio 320
Casalegno coniugi, tratt., 29 c. Princ. Oddone. 329
Casalegno sor. fu Pietro 2 v. Mazzini . 49, 84
Casalegno Ant., impieg. daz., barr. Piacenza . . 409
Casalegno C., 11-29, fabbrica velocipedi, 25 v. Bidone, e 4-63, fabbrica in Abadia di Stura 224-27-95-98
Casalegno Carlo, mag. alim., 32 v. Moncalieri 349
Casalegno Cesare 43 v. Po . . *pag.* 58,63,724
Casalegno Dom., macell., 6 p. Eman. Filiberto . 363
Casalegno Edoardo, avv. 7 v. S. Ottavio. 79
Casalegno Emilia, pizzic., 78 barr. di Milano . 367
Casalegno Felicina 47 c. Reg. Margherita. 37,84
Casalegno Franc., fornaio, 54 v. Po 361
Casalegno Francesco, macell. e neg. vino, 44 via Martinetto e Sassi 369-72,494,749
Casalegno Gaspare, mag. alim., 30 v. S. Donato 340-49
Casalegno Gio., neg. terraglie, 6 p. Em. Filiberto 234
Casalegno Gius., canonico, 6 p. Em. Filib.. . 458
Casalegno Gius., macellaio, p. Em. Filib. . . 363
Casalegno Gius., birraria, in fondo al c. Vittorio Emanuele II 335-37
Casalegno Gius., 7-69, geom., 8 piazza San Giovanni 18, 557, 630
Casalegno Gius., alberg., 11-52, 55 v. Garibaldi 326-28,728
Casalegno Gius. fornaio, 4 p. Eman. Filiberto . . 361
Casalegno Gius., latteria, 60 v. Venti Settembre 346
Casalegno Gius., neg. vino, Foro Boario 532*bis* strada Circonvallazione. 337-72
Casalegno Mich., caffett., 224 Mad. Campagna . . 366
Casalegno Paolina-Silvia fu Gius. 76 via Cottolengo 29
Casalegno Rosa, calzol., 40 v. Milano 274
Casalegno Seb., perito catast., 44 v. Zecca . . 427
Casalegno Stef. di Gius. 530 v. Circonvallazione 92
Casalegno Vinc., 34 v. Venti Settembre . . . 727
Casalegno e Torretta, neg. vino, 7 p. Carlo Felice. 337
Casalicchio Carlo, medico, 45 c. Oporto . 469,565
Casalini Giulio, medico, consigliere comunale, 27 v. Saluzzo 399,521,642
Casalini Luciano, impieg., 33 v. dei Mille 662-66-88
Casalis Bartolomeo, senatore, 64 c. Vitt. Eman. II. 384, 702
Casalis Costant., seterie, 2 v. Accad. Scienze . . 199
Casalis Gio., corriere, 47 v. S. Teresa 345
Casalis Gio., ing., 6 v. Accad. Albert. . 551, 627-33
Casalis Gio., impieg. telegr., 9 c. Vitt. Eman. II . 686
Casalis Gio., sacerd., 1 p. Mad. degli Angeli . 480
Casalis e Donini, 1-47, tess. e filati, 8 c. Re Umberto 209
Casalone Gio. Luigi, tratt., 7 v. Monferrato . . 328
Casalone Luigi, usciere, 4 v. Burdin. 452
Casalotto Franc. (Ditta), decor., 32 v. Barbaroux. 228
Casalrosso (*vedi* Pastoris di).
Casana Aug., 26 v. Montebello. 693, 707-11-18-20
Casana Elena e Maria 4 v. Rossini . . . 70
Casana barone Ernesto, avv. 5-22, 22 via dei Mille 52,75,391,469,502,707-21
Casana bar. Lorenzo, impieg., 22 v. dei Mille 394, 429
Casana cav. Sever., ing. senat., sindaco 5-22, 34 v. Pr. Amedeo . . 14, 49, 46, 384, 391-99, 402-03-20-23-26-28-29-30-95-96, 505, 518-36-43-68-79-80-93, 604-27-71-76-80-83
Casana nob. Vittorio, avv., vice-pret., 34 via Principe Amedeo 394, 452
Casana-Conelli bar. Cristina 22 v. dei Mille 391, 522
Casanova Cam. in Riva 15 v. Valeggio. 85
Casanova (*vedi* Avogadro di).
Casanova Franc., libraio, ang. v. Accademia delle Scienze e Finanze 233, 420, 705
Casaroli Caterina, drogheria (Mad. del Pilone) . 368
Casaroli Guido e figlio, calzol., rimp. 42 v. Viotti 274
Casaroli Santina, macell., 240 Mad. del Pilone. 369
Casarone Gius., prof., 47 v. Lagrange 575
Casarotti Gio., vinaio, 62 v. Montevecchio . . 340
Casarotto Ant. vinaio, 139 v. Ormea . . . 56
Casarotto Gius., mag. alim., 139 v. Ormea . 340-49
Casartelli Camilla nata Mariano, 40 v Barbaroux 480
Casartelli Lor. 8 v. Silvio Pellico . 66, 582

Casasco Aless. e C., rappr., 19 v. S. Secondo *pag.* 312
Casasco Alfeo, parrucch., 95 v. Mad. Cristina . 302
Casasco (Ditta), fabbr. insegne, 23 v. P. Mosca 227
Casasco Eman., rappres., 24 v. Alfieri 340
Casasopra Pietro, latton.-gazista, 6 v. Carrozzai 290
Casasopra-Grigioni E., cartoleria, 119 v. Nizza . 242
Casassa, cond., alb. Fucina 323
Casassa Adolfo, medico, 33 v. Garibaldi. . .473,642
Casassa Ferdin., pizzic., 81 barr. Casale . . .366
Casassa Gio. fu Gius. 43 c. Raffaello . . 66
Casassa Ignazio, deleg benef. (Mad. Campagna) 494
Casati Carlo, piano-forti, 17 v. S. Massimo . . 248
Casati Edmondo, ing., 20 v. Genova 567
Casati G. B., med.-chir , 20 v. Genova 642
Casavecchia frat., pastice., 4 p. S. Martino. . 345
Casavecchia Carlo, tratt., 18 v. Vanchiglia 328-40
Casavecchia Vitt., panatt., 4 c. Duca di Genova 361
Casazza Bened. e figli, paste alim., 444 c. Regina Margherita 359
Casazza Giov., 3-75, fabbr. bolloni, 70 via Saluzzo. 284
Caselgrandi Vitt. (villa Marchesa str. Stupinigi) 674
Casella A. e C., smalt., 30 v. della Zecca . .227
Casella Filippo, impieg., 644 Mad. di Campagna 439
Caselle A., paste alim., 34 v. S. Secondo. . .359
Caselli (*vedi* Piola).
Caselli Cleomene, disegn., 24 v. Arsenale . .442
Caselli Crescent., ing., 2 c. Vittorio Emanuele II oltre Po. 430, 551, 627
Caserma Alfonso Lamarmora, 9-52, (Foro Boario) 446
Caserma Aless. Lamarmora, 4-95, 37 via Maria Vittoria 446
Caserma Arimondi, 11-65, 33 v. Po 92, 446
Caserma Carabinieri, 6-95, 4 p. Carlo Em. II 446
Caserma Cavalli, 8-94, (Foro Boario) . . . 446
Caserma Cernaia, 9-89, v. Cernaia 446
Caserma Dogali, 4-54, v. Asti 446
Caserma Palafrenieri, 12-46, v. Ettore Sonnaz 446
Caserma Pompieri, 10-56, c. Regina Margh. 410
Caserma Rubatto, 2-63, strada di Moncalieri . 446
Caserma S. Antonio, 5-60, 24 v. della Zecca 446
Caserma S. Teobaldo, 5-13, 22 c. S. Maurizio . 446
Caserma Vitt. Dabormida, 9-20, v. Garibaldi . 446
Casetta G. B. Eug., ing., 8 v. Monte Pietà . 307, 627
Casetta Gius., 10 v. Stampatori 476,509
Casetta e Degaudenzi, decor., 10 v. Stampatori . 228
Casetti Aless., scultore, 18 v. Pallamaglio. . .639
Casetti Carlo Alb., impieg. post., 33 v. Madama Cristina 688
Casetti Fedele, alunno giud., 63 v. Mad. Cristina 447
Casò Paolo Guido, cart. illustr., 1 p. Eman. Filiberto 243
Caso Gaetanina, direttrice istit. Provvidenza . 605
Casolati Eug., sac., teol. 49 v. Massena . . 487
Casoli Vinc., avv., giudice, 46 v. Princ. Amedeo 449
Casone Gius. Clemente, impieg., 3 v. Perrone 703
Casone Larina, stiratr., 37 v. Mad. Cristina . .244
Casotti frat., chir.-dent., 25 v. Roma. 649
Casotti G., chir.-dentista, 25 v. Roma. . .472,526
Cassa di Risparmio 9-32, 7 v. Alfieri. Succursali: 414, p. Saluzzo. e 5-09 p. Em. Filiberto 8, 85. 87
Cassa di Risparmio d'Ivrea 54
Cassa Mutua Cooperat. per le pensioni, 2-45, 9 v. Pietro Micca 524
Cassa Nazionale di assicurazioni per gli infortuni degli Operai sul lavoro, 7 v. Alfieri 306
Cassanello Eug., dott. assist., 49 v. Juvara . 565
Cassano Gius., impieg., 47 v. della Zecca . .404
Cassano (Ditta), rappr., 15 v. Pietro Micca . 293,638
Cassano Oreste, 4 v. S. Giobbe . . . *pag.* 60-69
Cassardi Giuseppina, vinaia, 45 v. Biella . . . 46
Cassardo Dom., 9 v. Bogino 33
Cassardo Enrico 44 via Cirie 27
Cassardo Franc., macell., 6 v. della Consolata . 363
Cassardo Franc. vinaio, 8 v. Moncalvo 51 . 340
Cassaz Serafino, drogh., 5 v. della Consolata 67
Cassè Federico, ragion., 58 v. Mad. Cristina . 227
Cassetta Giovanni, ragioniere (Campo di Ciriè) 342
Cassetta Luigi, bottaio, 460 c. Regina Margherita 351
Cassina ved., bianch., 36 v. Po. 45
Cassina Erminio, drogh., 60 barr. Milano . 367-68
Cassina Gio. ing., 2 c. S. Martino 37, 78, 127
Cassina Lorenzo, litografo, 29 v Orfane e 270 strada Circonvallazione (barr. Lanzo) 455, 511
Cassina Ottavio, avv.-proc., 24 v. Vitt. Am. II 22
Cassina Pietro, 10-49 litografo, 270 strada Circonvallazione (barr. di Lanzo). . . 47
Cassine (*vedi* Cuttica di).
Cassinelli Achille, impieg., 7 v. Princ. Tommaso 583
Cassinelli Agostino, studio ragion., 45 v. Scuole 45
Cassinelli Augusto, ragion., 40 v. Bellezia 631-32
Cassinelli Felice, pasticciere, 30 v. Lagrange 340-61
Cassini Aug., avv.-proc., 8 via Saluzzo . . .622
Cassinis frat. e C., 6-71 banchieri, 25 v. Bogino 497
Cassinis frat. e sor. fu Gasp. 49 v. Botero . . 48
Cassinis Ferd., ing., 25 v. Bogino. .387,475,518 627-93-96,746-47-48-25-27
Cassinis Franc., ingegn., 19 v. Botero. .627, 749
Cassinis Giacinto, vice console, 25 v. Bogino; *abitaz.* 3 v. Accad. Albertina . . . 387, 705
Cassinis Carolina, Oreste e Maria-Vittoria fu Gasparo 19 v. Botero 48
Cassinis Giambattista, 12-63, avv.-notaio, 49 v. Botero 18, 625
Cassino Gius., alunno giudiz., 45 v. S. Chiara . 452
Cassino Maria, maestra, 6 v. S. Tommaso . . 589
Cassinotti Edoardo, lattoniere, 8 v. Mazzini . . 290
Cassio Giulio Cesare, geom., 31 *bis* c. Valentino. 434
Cassone Enrico, impieg., 38 v. Ormea 437
Cassone G. U. 4-90, tipografo, 14 v Zecca. 236
Cassone Gius., pubblicista, 43 v Po. 636
Cassone Riccardo, avv.-notaio (Verolengo) . . 626
Cassulo Maria, insegn., 18 c. Napoli . . . 586-89
Cassullo Maria, paste alim., 7 v. S. Tommaso . 359
Castagna Giuseppina, vinaia, 4 v. Industria . 340
Castagna Perfetto, scult. legno, *4bis* v. Tarino . 244
Castagneri Anna, commestibi i (Borgo Ceronda) 367
Castagneri Luigi, fornaio, 12 v. Ormea 361
Castagneri Giovanna, mag. alim., 7 v. Ceva . 349
Castagneri Pancrazio, neg. legna, 3 v. S. Massimo 253
Castagneri Pietro, neg. frutta, 9 v. Corte d'Appello 357
Castagneri Teresa, fornaia, 34 v. Mad. Cristina . 364
Castagneri Barbisin Ant. (Balme) 724
Castagneri-Curtino Ed., avv., 5 v. Garibaldi. . 646
Castagneri-Simone Anna, neg. vino, 54 borgo Ceronda 372
Castagneris Gius., avv., notaio (Ceres) . 626
Castagnero Gio. e figlio 60 c. Napoli . . 54
Castagneto frat., calder. 46 v. Perrone . . 65
Castagnetto Angela in Iano 38 c. Napoli . 54
Castagno sor. in Prato 14 v. Petrarca. . 60
Castagno Aless., calzol., 22 v. Carlo Alberto . .274
Castagno Carolina, levatr., 42 v. Lagrange . .654
Castagno Dom., tipogr., 46 p. Carlo Felice 455, 535-38
Castagno Gius., pizzic., 5 v. Baretti 353
Castagno Maria, pizzic., 7 v. Pio Quinto . . .353
Castagno Stefano, fabbr. scal., 49 v. Mercanti. 239
Castagnone Gius., drogh., 5 p. Vitt. Em. I . 267-69
Castagnone Primo, usciere, palazzo Carignano 5
Castagnotti M., drogh. e merc., 7 p Statuto . 247-67

Castaldo Dom., fornaio, borg. Campidoglio *pag.* 369
Castaudi Gio. valigiaio, 24 v. Roma 272,681,727
Castaudi Aless. e Vitalina, spazzole, 53 v. Magenta 269
Castelbolognesi Giacomo, , (Roma) 713
Castella Dom., latteria, 43 c. Palestro. . . .347
Castellani Colombo, impieg. ferr., 43 v. Lagrange. 692
Castellani Genoveffa ved. Accotto 25 corso Oporto 55
Castellani G. B., , ten. colonn., 36 c. Oporto . 570
Castellani Lor., avv.-proc., 72 v. Venti Sett. . 622
Castellani-Varzi De Merlani nob. Carlo 42 v. Cavour 48
Castellano, conduc., alb. Persico Reale. . . . 349
Castellano Ang. in Bertolotti 139 via dei Fiori. 34
Castellano Carlo, prof., 34 v. Mazzini 377
Castellano Carlo, vinaio, 4 c. Casale 340
Castellano Filiberto, prof., 46 corso Vittorio Eman. II 572-97
Castellano Franc., neg. vino, 30 v. Barbaroux 337
Castellano Giacomo, calzol., 37 v. Mad. Cristina 274
Castellano Giuseppe, impiegato, 36*bis* v. Bertola 436 506-96,600
Castellano Gromello e C, 2, impresa fognatura 2° e 3° lotto, 5 v. S. Ottavio.
Castellano Lod. impres., 40 c. Napoli 44,258
Castellano Luigi, v. Cuneo e Beinasco 514
Castellano Vinc., impres., 53 c. Oporto . . .258
Castellano-Marmori Anna, telegr., 8 v. Melchior Gioia. 687
Castellar (*vedi* Saluzzo di).
Castellar coniugi, mag. alim., 15 v. Goffredo Mameli. 349
Castellari Gio., , 4041, avv., 24 v. Garibaldi 447,559-60-64-82,646-99
Castellari-Garneri Celina, 24 strada di Francia. 581
Castellaro Gius., geom. (Susa) 425
Castellazzi Felicita, tabacc., 47 c. Vercelli. . .438
Castellazzo (*vedi* Brizio).
Castellazzo (*vedi* Toesca di).
Castellazzo Adriano, calzol., 4 v. dei Fiori. .274
Castellazzo Alberto, merceria, 2 p. Mad. Cristina 247
Castellengo (*vedi* Frichignono di).
Castellengo e Brusarosco, marmisti, 120 corso Regina Margherita. 255
Castelli coniugi 37 v. Bologna. 47
Castelli Ant., neg. ferramenta, 4 v. Saluzzo . .285
Castelli Carlotta, drogh., 36 v. Vanchiglia 263-67
Castelli Carolina, caffè, 14*bis* v. Berthollet . .332
Castelli Domenico, vinaio, 20 v. S. Domenico 340
Castelli Emilia in Peschel 5 v. S. Ottavio. 79
Castelli Eug., verific. daz., barr. di Lanzo . . .410
Castelli Felice, deleg. beneficenza (R. Parco) . .494
Castelli Francesco, latteria, 28 v. Tommaso . 346
Castelli Giacomo professore, 14 via degli Stampatori 82,610-34
Castelli Giovanna, levatr., 26 v. Princ. Amedeo. 654
Castelli Gius., tappezz., 9 v. Corte d'Appello . 229-47
Castelli Gius. fu Stefano avv., 22 via Assietta 11,39,55,477-93-96,616
Castelli Giuseppa ved. Lavezzeri, 9 v. Mercanti 467
Castelli Grato, commesso alla Corte d'Appello 449
Castelli Lidia fu Enrico 6 v. Carlo Botta . 22,64
Castelli Luigi, parrucch., 7 v. della Consolata 303
Castelli Paolo fu Enr. 47 v. dei Fiori. . 34,78
Castelli Pietro, commesso Corte d'Appello . . 449
Castelli Secondo, mag alim., 26 v Rossini . 349
Castellino (*vedi* Vivalda di)
Castello Alfredo, scult. marmo, 33 c. Re Umberto 639
Castello Nestore, 21 p. Vittorio Emanuele I . 673
Castello Prosp., mecc., 50 v. Cibrario . 295,301
Castellotti e Scrivano, librai, 8 v. S. Anselmo 234
Castelnovo delle Lanze conte Carlo, 3 v. Montecuccoli. . . . . *pag.* 394
Castelnovo di Torazzo conte Ignazio, 25 via S. Franc. da Paola 391,405
Castelnuovo (*vedi* San Martino di).
Castelnuovo (*vedi* Ferrari di).
Castelnuovo Giulio, geom., 40 c. Valentino. . 634
Castelvecchio (*vedi* Ricca di).
Castelvero (*vedi* Roberti di).
Castiati Pietro Gius., , maggior gener. nella riserva, 28 v. Po
Castiati Vitt., fornaio, 46 v. Giacomo Leopardi. 364
Castigliano Domenico, negoz. mobili, 3 via Lagrange 229-47-48
Castigliano F., tratt., 91 v. Cottolengo . . .329
Castigliano Luigi, ing. ferrovie, 9 v. Barelli. .691
Castiglion Falletto (*vedi* Vassallo di)
Castiglione Domenico ombrellaio, 13 via Garibaldi 37,50,219
Castiglione M. fu G., falegname, 24 c. Principe Oddone 243-45-50-52-87
Castino Ernesto, latteria, 88 c. Vitt. Em. II. .346
Castner R., 22 v. Principe Amedeo 679
Casto Pietro, liquor., 4 p. Mad. Cristina . . .334
Castrale frat. e sor. 12 vic. Merle . . . 50
Castrale Caterina, tratt., 463 borg. Lionetto. .371
Castrale G., neg. frutta, 27 v. S. Tommaso . .357
Castrati Domen., capit., 3 v. Cibrario 570
Castro Carmelo, impieg. R. Casa, 22 v. Alfieri . 376
Catella frat., 9, marmisti, 27 v. Montevecchio e 38 v. Massena . . . 43,48,52,255
Catella Angela e figlio, colori, 34 v. Lagrange . 269
Catella Giacomo, ragioniere, 19 corso Sommeiller 640-44-35
Catella Giov., avv.-proc., 43 v. Venti Sett. . .622
Catella Gius., ing., 15 via Pastrengo 721
Catella Oreste, marm., 38 v. Massena 454-55,540-82
Catella Rob., rag., impieg., 42 v. della Zecca 634-99
Catella Rosa, pittrice, 42 v. della Zecca . . .636
Catella Sebast. 50 v. Massena 48
Catellino coniugi 14 v. Groppello 41
Catellino Gio. Batt. 14 v. Groppello 41,490
Catera Michele, conduc., alb. Tre Galline . . 323
Catone Teodoro, capo staz. ferrovia Torino-Ciriè-Lanzo, 13 v. Ponte Mosca . . . 693
Catone-Viecca Angela, maestra, 21 p. Vitt. Em. I. 589
Cattaneo sorelle fu Franc. 3 v. Assarotti . 44,33
Cattaneo Aless., , maggiore, 42 v. Madama Cristina 672
Cattaneo Carlo, , avvocato, 4 piazza Lagrange. 45, 49, 479-92
Cattaneo Carlo, prof., 34 v. S. Quintino . .573-96
Cattaneo Gio., panatt., 4 v. Calvo 361
Cattaneo Luigi, impieg., 2 v. dei Mercanti. .431
Cattaneo Marianna, maestra, 20 v. Giulio. 586-89
Cattaneo Matilde, telegr., 28 v. Maria Vittoria. .687
Cattaneo Paolo, avv., 8 v. Fabro . 489-98,646,719
Cattaneo Pietro, impieg. post., gall. Nazionale 685
Cattaneo Riccardo G., , avv., cons. comun., 28 v. S. Dalmazzo 399,402 403-79-80,524-59-60-64-66-73,645-46-83,706
Cattaneo Roberto, , 51 via Ospedale . . .548 553-54-55-98,689,705-10-41-42-43-17-29
Cattaneo Vincenza, insegn., 14 v. Palazzo di Città 601-02
Cattaneo di Vogogna nob. Carolina ved. Costa della Torre 8*bis* v. Fabro . .69, 394
Cattaneo, Montù e Soldati 16 v. Moncalvo. 54
Cattaneo - Calamaro Eugenia, ispettr. Scuole Municipali (Sassi) 582
Cattaneo Romagnoni Angiolina, 28 v. S. Dalmazzo 486

Cattelino Dom. 6 v. Borgo Dora *pag.* 18,40,46
Cattelino Dom., magazz. alim., 3 v. Manzoni .349
Cattelino Gio., sindaco (Lemie) 724
Cattelino Nicola, tratt., 5 v. S. Quintino . . .329
Cattellino e Piovano, salsam., 427 c. Reg. Margh. 353
Cattocchio sorelle, sarte, 38 v. dei Mille. . .202
Cattocchio C., modista, 19 v. S. Secondo . .204
Cattocchio Luigia, biancherie, 14 v. Altieri . .242
Cauda frat., mag. alim., 2 c. Duca di Genova. 349
Cauda Angelo, caffett., 34 v. S. Giulia . . . 333
Cauda Antonino, negoziante e pubblicista, 25 v. Po 220-31-33-37,634-62
Cauda Gius., pubblic., 4 v. della Rocca . 656 65
Cauda Giuseppina, insegn., 94 c. Vitt. Em. II . 607
Cauda Lucia in Rocca 42 via Santorre Santarosa 79,83
Caudana Agost., inserv., 30 c. Raffaello. . . 565
Caudana Aug., pizzic., 43 p. Statuto 353
Caudana Gius., conduc., albergo Castelvecchio 319
Caudana L., avv.-proc., 22 v. S. Domenico . 616-22
Caudana Maddal., drogh., 43 v. Genova . . . 267
Caudano Ern., mag. alim., 24 v. Parma. . . 349
Caudano Eug., mag. alim., ang. via Giuseppe Grassi e Groppello. 349
Caudano Gius., fabbro-ferraio, 12 v. Viotti. .304
Caudano Gius. 23 v. Lanzo. 43
Caudano G. e C. succ. Tarditi, coltellinai, 10 p. Carlo Felice . . . 224-32-83-86-97-98
Caudano Lucia, macell., 51 v. Aosta 363
Caudera, caffè, 24 v. Maria Vittoria 332
Caudera Ant., alberg., 48 barr. Orbassano . .366
Caudera Bald., prof., 44 v. Ettore Sonnaz . 583-84
Caudera Gius., sacerd., 3 v. Mercanti . .407,460
Caudera Lucia, maestra (Lucento) 586-89
Caudera Pietro, tratt., 48 barr. d'Orbassano .370
Caula Natale, ✉, ombrelli e pellicce, 20 via Roma 220-24-72,601-78
Cauli V., paste alim., 2 v. Baretti 359
Causa Giuseppina, maestra, 47 v. Vanchiglia .589
Causa Rosina, maestra, 47 v. Vanchiglia. . .589
Caussemille, Roche e C. (Ditta) 133 v. Nizza . 54
Cautino G., sarto, 7 v. Mercanti 205
Cauvin A. e C., 1-91, nastri seta, 8 v. Garibaldi 200-42
Cauvin Alb., 8 v. Garibaldi 675
Cauvin Pasquale, ✉, fu Ant. 21 v. Stampatori 8,62,82,92
Cavacciocchi Alb., ✉, ten. colonn., 42 v. Barolo 570
Cavadore Alberto, vinaio, 19 v. Moncalieri . .340
Cavaglià, mediatore, 20 v. S. Quintino. . . .360
Cavaglià Clelia e Novara N., neg. vino, 13 via delle Scuole 340
Cavaglià Enrico, ✉, 6-69, avv., cons. comun., 6 via della Consolata . .399,527-80,645-46
Cavaglià Erminia, maestra Ist. Duch. Isabella . 606
Cavaglià Gius., fabbro ferr., 35 v. S. Domenico . 301
Cavaglià Gius., 🚲, 20 v. S. Quintino . . 669,724
Cavaglià Gius., forme per calz., 4 v. S. Domenico 249
Cavagliano Pietro, ✉, ispett. ferr., 5 v. Nizza 690
Cavagnati M., alunno giud., 8 v. delle Orfane . .448
Cavagnero Ant., capo lecn., 4 v. Burdin . .442
Cavagnero Carlo, vinaio, 67 v. Mad. Cristina . 340
Cavagnero Elisabetta, vinaia, 55 v. S. Quintino. 340
Cavagnero e De-Paoli, macellai, 8 v. Mazzini . 363
Cavagnetto, conduc., alb. Croce Rossa 319
Cavagnino Lor., verific., 151 c. Reg. Margherita . 434
Cavagnolo Carlo Gio., impieg., 25 v. Garibaldi . 436
Cavagnolo e Varesio, decoratori, 44 v. Rossini. 228
Cavajà A., mercerie, 4 v. Roma 243-47
Cavalchini sorelle 9 v. Princ. Tommaso . 64
Cavalchini Paolo fu Stef. 33 v. Roma. . . 69
Cavalchini e Marsengo 19 v. della Rocca 40,14
Cavalchini-Guidobono-Garofoli barone Aless., 47 v. della Rocca. 391
Cavalchini Roero di S. Severino Maria in Averoldi 40 v. Cavour . . . *pag.* 29
Cavalchini Rosalia ved. Calcagno 152 via Cottolengo 29
Cavalchini-Roero di S. Severino bar. Vittorio 20 v. della Rocca. 201
Cavalchini Stefanina in Rizzetti 28 corso Re Umberto 66
Cavaletto Bened., rivend. giorn., 4 v. Goff. Mamel. 253
Cavaletto Gio. Batt., 10 v. Basilica . . . 533-71
Cavaliere Carlotta, tabacc., 3 p. G. Madre di Dio 67
Cavalieri Alf., pubblic., 36 v. Mazzini. 636-64-66
Cavalla Carlo, pittore, 25 v. Accademia Albertina 228 536
Cavalla Gius., prof. diseg., 7 v. Bonafous . 551 56
Cavalla Maria ved. Raschio 180 v. Circonvallazione 72
Cavallari-Cantalamessa nob. Giulia, prof., direttr. Istit. Figlie Militari 94
Cavallaro A. A., agenzia, 5 v. Andrea Doria . 68
Cavallasca Gius., parrucch., 48 p. Statuto. . . 55
Cavallera G., calzol., 27 v. Po 274
Cavalleri Andr., impieg., 44 p. Vitt. Em. I 405,527 574
Cavalieri Ernesto, legat. libri, 24 v. dei Mille 241
Cavalleri nob. Pietro 501
Cavalleri Vitt., pittore, 220 strada d'Orbassano (Tetti Varrò) 656
Cavallero, calzol., 26 v. S. Anselmo 271
Cavallero sorelle, pizzic., 8 v. Bonafous . . 329
Cavallero A., trattore, 48 c. Vinzaglio . . .329
Cavallero Agostino, macell., 15 v. Consolata .363
Cavallero Ang., leg. libri, 40 v. Maria Vittoria . 244
Cavallero Ant., assist., 29 v. S. Secondo . . . 484
Cavallero Ant., rag., p. Gran Madre di Dio . . 700
Cavallero Gaspare, ✉, medico-chirurgo, 9 via Madama Cristina . . . 474,526-60,642,707
Cavallero Gio., disegn., 44 v. Botero 638
Cavallero Giov. 44 v. Biella 46
Cavallero Giov., sacerd. 4 v. Brugnone 49,54
Cavallero Gius., vice cappellano Ospizio Carità 478
Cavallero Ignazio, neg. legnami, 94 v. dei Fiori 250-92
Cavallero Lucia, modista, 44 p. Castello . . .204
Cavallero Luigi, calzolaio, 78 v. Nizza . . . 274
Cavallero Luigia, pizzic., 436 borg. Campidoglio 367
Cavallero Pietro, inserv., 45 v. Esposizione . 564
Cavallero R., corriere, 21 v. S. Tommaso. . . 345
Cavallero Vitt. 4 v. Fabro 33, 71
Cavallerone di Caravana nob. Romolo 20 v. Circonvallazione 92, 591
Cavalletto Elis., fornaia, 49 v. Princ. Tommaso 361
Cavalli Aless., pitt., 63 v. Saluzzo. 636
Cavalli C., 🚲, sost. proc. gen., 10 v. Assarotti 447-77 507
Cavalli Cesare, segret., 6 v. Burdin . 514-79,678
Cavalli Erasmo, avv., 20 v. Roma. 616
Cavalli Estella, maestra, 49 c. S. Maurizio . 557,642
Cavalli Ett., ragion. (Alessandria) 634-35
Cavalli Ett., ✉, capit., 58 v. Venti Settembre. 571
Cavalli Franc., ✉, 3 v. Genova. 465
Cavalli Gio. M., maestro musica, 27 v. Roma . . 642
Cavalli Gius., ✻, capitano, 49 corso San Maurizio . . 493,536-70-99,600-04-42-36 57
Cavalli Giuseppina ved. Voli Melchiorre 4 via Saluzzo 46,54,71,90
Cavalli Paolo, impieg., 45 v. Consolata . . . 65
Cavalli Paolo Gius., avv.-proc., 20 v. Pietro Micca 646-22
Cavalli Pietro Luigi, ing., 20 v. Roma . 627,711
Cavalli d'Olivola nob. Camillo, ing., 30 via Po 394,465,507,627
Cavallini Pietro, lattoniere, 3 v. Baretti . . .
Cavallito succ. Arbino, cappellaio, 3 v. Milano
Cavallito Carlo, conduc., 419 c. Reg. Margherita

Cavallito Domen. (Ditta), oref., rimp. 45 via Garibaldi . . . . . *pag.* 224
Cavallito Serafina in Pezzi 45 v. Figlie dei Militari 34
Cavallo, fabbro-ferr., 36 v. Ponte Mosca . .304
Cavallo Amalia, stiratrice, 13 v. Perrone . .244
Cavallo Angela in Devalle 8 v. Calvo . . 20
Cavallo Carlo, capo-tecn., 48 v. Venti Sett. . . 478
Cavallo Celestino fu Franc. 5 p. Consolata 28,76
Cavallo Cesare, geom., 19 v. Botero 630
Cavallo Gabriele, vetturale, p. Castello dinanzi all'Albergo d'Europa. 316-18
Cavallo Gio., tappezziere, 96 c. Vitt. Em. II . 229
Cavallo Gius., fabbr. insegne, 26 v. Cernaia . 227
Cavallo Gius., fabbro ferr., 11 c. Duca Genova 304
Cavallo Gius., impieg., 15 v. Goito 484
Cavallo Guglielmo, tipogr., 22 v. Garibaldi .236
Cavallo Maddalena, vettur., c. Vitt. Eman. II, ang. corso Re Umberto 347
Cavallo Maria, neg. vino, 52 Baja d'Assab. . 371
Cavallo Natale, tradultore ted., 4 v. Passalacqua 710
Cavallo Vitt., ✉, impieg. R. Casa, 13 v. Finanze 376
Cavallo-Musso Estella, maestra, 24 v. Silvio Pellico. 589
Cavallo-Voena Eugenia, maestra, 45 v. Goito . 589
Cavallotti Gius., procur., 49 v. dei Mercanti . 622
Cavallotto Edoardo, geom. 45 v. S. Massimo 74
Cavallotto Oreste, avv.-proc., 26 v. S. Agostino 646-22
Cavalotti Eugenio, capit., 6 v. Fabro 571
Cavalotti Rosa, pizzic., 35 v. Carlo Alberto . 353
Cavalotto Rosa, paste alim., 11 v. Belvedere. . 359
Cavanna Agost., insegn., 20 c. Napoli . . . 485,587
Cavanna Aless., ✉, maggiore, 47 v. S. Secondo 669
Cavanna Luigia, tabacc. (Tetti Varrò) 438
Cavanna e Vietti, nichell, 49 v. Bava . . 224-26
Cavassa Giulio, rappres., 2 gall. Geisser . . . 312
Cavasso Franc., suora, superiora Casa di Misericordia Chiesa S. Secondo 491
Cavazza Gio. e figli, parrucch., 14 v. Principe Tommaso. 303
Caveglia frat., fonditori, 2 v. Cottolengo . . .285
Caveglia Ant., avv. notaio (Chialamberto) . . 626
Caveglia V., parrucch., ang. v. Milano e Corte d'Appello 303
Cavenaghi E., modista, 48 via Po 204
Cavenaghi-Pietra A., maestro mus., 4 v. Vanchiglia 612
Cavenago Andr., fabbr. mobili, 5 v. Carrozzai 244-46
Cavicchioli coniugi, mag. alim., 2 v. Passalacqua. 349
Caviglia Angelo, ingegn. (Cuneo) 707
Caviglia Luigia, tabacc., 47 v. Garibaldi . . . 438
Caviglia Pietro, dott., consigl. comun., 14-03, 24 via Silvio Pellico 399,526,642
Caviglia Tomm., capit. (Caserma S. Teobaldo). 446
Caviglia Vittorio, avv., 4 v. Cavallerizza. . . 699
Caviglione Camillo, vinaio, 25 v. Cernaia . . 340
Caviglione Edoar., avv. proc., 6 v. Fabro 454,646-22
Cavoretto di Belvedere cont. Irene ved. Occelli di Nichellino 2 v. Garibaldi . . 37
Cavoretto Pietro, erborista, 1-99, 96 c. Vittorio Em. II 264,333-44
Cayre E. e C., decor., 5 v. Franco Bonelli. . 228
Cays di Giletta conte Luigi-Casimiro 394
Cazzamalli Angelo, ing. (Vercelli) 729
Cazzani F. capo-mastro, 46 v. S. Francesco da Paola 13,258
Cazzani Giusto, calzol., 8 v. Balbis 274
Cazzola F., sarto, 2 v. Silvio Pellico 205
Cazzola Luigi, ✉, avv., consig. prov., 5 v. del Deposito 423-29-34,91,616
Cazzola V., merc., 7 v. Duchessa Jolanda . . . 217
Ceaglio Giacomo, indorat., 35 v. Po . . 226-27
Ceca di Vaglierano nob. Ottavio, 24 via Ospedale . . . . . *pag.* 394
Ceccarini Aldo, impieg. duz., barr. di Francia 440
Ceccato Modesta, levatr., 14 v. Cernaia 654
Cecchetti Arnaldo dott., notaio (Volpiano). 626
Cecchetti Adolfo, tenente, 2 v. Melchior Gioia 443
Cecchia, calzolaio, 28 v. Maria Vittoria . . .274
Cecconi Enr. Carlo avv. 2 v. Accad. Scienze 7,24
Ceccopieri Ireneo, telegr., 6 v. Fabro 687
Ceci Giuseppe, tratt., 35 c. Re Umberto . . .327
Ceconi Angelo, medico, 24 v. S. Massimo . 564-65
Cedale Pietro, ing. perito (Aosta) 633
Cederna Ant., ✉ (Milano) 669
Ceirano frat., velocipedi 2-79, 9 c. Vitt. Em. 298-99
Celada Albino, parrucch., 42 v. Mazzini . . .303
Celanza Pietro e C. (Ditta), tip., 33 v. Garibaldi . .236
Celebrini di S. Martino barone Francesco, 11 via Vanchiglia 394
Celebrini di S. Martino nata Pelletta di Cortanzone barª. Maria, 11 v. Vanchiglia 394,497,604
Celentano Raff., impieg. post., 44 v. Principe Amedeo 686
Celesia di Vegliasco barone Alessandro 1 v. Accademia Albertina. . . . 7,62,398
Celesia di Vegliasco cont. Maria Teresa 1 v. Accademia Albertina 7,62
Celestino Gius., 11-72, neg. mobili, 51 v. Venti Settembre 247-48
Cella Angelo, insegn., 30 v. S. Agostino. . . .587
Cellamare Mich., vinaio, 2 v. Bava. 340
Cellario Costant., avv. proc., 9 v. delle Scuole 622
Cellario Alberto, impieg., 25 v. Baretti . . .530
Celle Annib., fabbr. spazzole, 4 v. Ospedale .269
Celle (*vedi* Ramelli di).
Cellaro Gius., vice-segr. Società *La Cooperante*, ang. c. Reg. Margh. e 3 Lungo Po. . .714
Cellerino Giacomo 20 v. Petrarca . . . 60
Cellerino Gius., fornaio, p. Saluzzo e v. Baretti 361
Cellerino Secondo, tappezz., 9 v. della Rocca . 229
Cellerino-Valentiny Ter., prof., 22 v. Petrarca . 600
Celli Augusto, avv. (Pavia) 673
Celli Ettore, pubblicista, 4 v. Pio Quinto . . 664
Cellino, conduc., alb. del Sole 323
Cellino E., bronzista, 42 v. Gazometro . . . 284-85
Cellone Ettore, avv.-proc., 4 v. Assarotti . . 622
Cellone Lorenzo, notaio (Rivoli) 626
Celoria Ercole, pizzic., 24 v. Porta Palatina .353
Celoria Federico, mag. alim., 2 c. Valentino . 346-49
Celotti G. B., avv., pres. Trib., 49 v. Magenta 449-51
Celsa F., tappezz., 3 v. Misericordia 229
Cena Dom., libraio, 8 v. Barbaroux 234
Cena Ferdin., ing., 5 v. Saluzzo . . . 239,627
Cena Gio., trasporti mat. costr., 100 v. Saluzzo. 344
Cena Gio., trattore, 7 v. Duchessa Jolanda . .329
Cena Lucia, modista, 17 v. delle Orfane . . .204
Cena Maria, tratt., 83 barr. di Francia. . . .370
Censi Giuseppina 23 v. S. Tommaso . . 78
Centenari Amilc., merc., 34 v. Carlo Alb. . . 211,47
Cento Gio., meccan., 4 v. Ormea 295
Centunviro Orsola, vinaia, 14 v. Andrea Doria .340
Centurione march. Carlo (Genova) 718
Centurione Stef., ✉, capit. Genio, 4 v. Rossini. 441
Cepollini-Marchesa, argenterie, 25 p. Castello 224
Ceppi conte Carlo, ✻, consigl. comun., 20 via Bogino . 17,25,37,394-99,420-30,540, 543-62-83,627-83
Ceppi contessa Elena nata Ceriana 20 v. Bogino 17,25,394,481-83--86
Ceppi Giacomo di Gius. 4 v. Calvo 49,20,71
Ceppi Giuseppina, tintoria, 23 v. della Zecca . 214
Ceppi Stefano, 18 v. Mercanti. 533
Cera sorelle, biancherie, 20 v. Garibaldi . . .242
Ceradelli Giac., pitt., 47 v. Vanchiglia 576,640 36-38

Ceradini Mario, pittore, 2 c. Vitt. Eman. II oltre Po . . . . . *pag.* 551,636
Ceragioli Giorgio, 🚗, pitt., 2 v. Napione. .636-83
Cerale Aless., 🚗, 📞 10-70, avv.not., 20 v. Milano 7,616-25
Cerallo Madd., rivend. giorn., 9 p. Carlo Felice 235
Cerato coniugi, tintoria, 4 v. Carrozzai . . . 244
Cerato Felice, impieg., 6 v. Arsenale . . . 696
Cerato Franc., vettur., p. Vitt. Eman. I angolo v. della Rocca 348
Cerato G., ottico, 2 p. S Carlo 282
Cerato Natalina di Gio. 📞 41 v Canova. 24,48
Ceratto Ferd., negoz., 3 v. Milano . . 208-09-47-20
Ceratto Giuseppe e C., lan. drapp., 20 v. Alfieri 207
Ceratto Secondo, edic. giorn., str. di Francia ang. v. Principi d'Acaja. 235
Cerchio sorelle, mercerie, 6 c. Raffaello. . . 247
Cerchio Carlo, 45 v. della Zecca 538
Cerchio Simone, sacerd., 81 v. Venti Settembre . 458
Cerchio Tancredi, impiegato postale, 6 via S. Dalmazzo 685,724
Cereia coniugi 📞 3 vic. Tre Stelle 84
Ceresa Aless. e Dario frat. 📞 9 p. Statuto . 82
Ceresa Ang. Carlo, ing., 7*bis* v. S. Secondo 583-84,627
Ceresa Dario, ovatte, 23 v. Montebello. . . . 248
Ceresa Dom., calder. 📞 29 v. Bologna . 17,302
Ceresa Erminio, impieg., 53 v. Massena . . 430
Ceresa Franc., dott., impieg , 15 v. Pastrengo . 433
Ceresa Giovanna, tint., 1 v. Campana . . . 244
Ceresa Gius. 📞 19 v. Aosta 9
Ceresa Guglielmo, dott., 50 v. Cavour . . . 568
Ceresa di Bonvillaret nob. Agostino, impieg., 36 v. Mazzini. 391,434
Cereser Paolo fu Vinc. 📞 49 v. Groppello 44
Ceresero Ignazio, probiviro, 2 v Gerdil . . 434
Ceresero (*vedi* Ricci di).
Ceresole (*vedi* Gazelli Brucco di).
Ceresole Achille, avv., proc., 24 v. Alfieri . 616 22-75
Ceresole Celest. in Fasolis 📞 34 v. S. Massimo. 74
Ceresole Gio. fu Gio. Batt. 📞 23 c. Siccardi 39,81,87
Cereti Pio Evasio, prof., 47 v. S. Quintino . 575
Ceretti Luigi, Assoc. Concial. (Vigevano). . . 727
Ceretti N., panatt, 45 v. Po 361,537
Ceretto Caterina in Tempo, vettur. 📞 6 via Porta Palatina 63
Ceretto Giovanni, vettur., p. Solferino 318
Ceretto G. B., mag. alim., 4 v. S Secondo . 349-57
Cereviceo Gio., alunno giud., 27 strad. Francia 448
Ceria frat., fabb. saponi, 5-28, 16 v. Aosta . 266
Ceria Benedetto, 40 v. Ponte Mosca 529
Ceria Giovanna, edic. giornal., p. Castello angolo via Garibaldi 234
Ceria Maddalena, liquor., 8 v. Pietro Micca . 336
Ceria Pietro, latton., 33 v. Bertola 290
Ceria Secondo, p. Castello ed ang. v Garibaldi . 539
Ceria Vitale, latteria, 2 v. delle Orfane. . . . 347
Ceriana frat., banch., 6-73, 3 v. Lagrange . 197
Ceriana frat. e sor. fu Gius. 📞 33 v. Arsenale 7,63
Ceriana, calzolaio, 40 v. Saluzzo 274
Ceriana Arturo, ✙, ing. 📞 4-78, consigl. comunale, 34 v. Principe Amedeo . . . 29 31, 64, 74, 399,402-03-20-54-84,521-54,667
Ceriana Carolina fu Gios 📞 47 v Arsenale. 10
Ceriana Franc., 🚗, 📞 ing., 11 piazza Solferino e 3 via Lagrange 62,68 81,92,554-96,627-94-96,707-10-42-43-47-24
Ceriana Gius. in Marenco 📞 20 v. Bogino 17,25
Ceriana Stef., mg., 15 v. della Rocca . .566-74,627
Ceriana Vincenzo, 🚗, 📞 20 v. Stampatori . 48, 25,39,42,59,82 518,717-20
Ceriana-Geisser Maria, 3 v. Princ. Amedeo. 520-22-84
Ceriana-Mayneri conte Carlo Giuseppe 📞 39 c. Oporto . . . . . *pag.* 42, 57, 391
Ceriana-Mayneri Jacini contessa Giulia, 27 corso Duca di Genova 391,567
Ceriana-Mayneri nob. Lodov., 🚗, 📞 deput. cons. prov., 27 c. Duca di Genova . . . 54,81,383-86-91,423-29-30-7[illegible]42
Ceriana-Mayneri Michele, 🚗, 📞 4 v. Mari Vitt. 42,47,483-98,671-75-93,705-45-46 [illegible]
Ceriana-Racca Teresa, 33 v. Arsenale . . 4[illegible]
Ceriani Andrea, macell., 12 v. Berthollet . . [illegible]
Ceriani Carlo, capo-stazione Porta Susa . . [illegible]
Ceriano Gius. 📞 chincagl., 26 p. Castello 30 [illegible]
Ceriano Pietro (Ditta), chincagl., 23 p. Castel[illegible]
Cerina Adel. ved. e figli 📞 26 v. Bonzanig[illegible]
Cerina V., merc.-sarto, 4 v. Ponte Mosca . [illegible]
Cerini Gius., scultore, 9 v. Guastalla . . . [illegible]
Cerino sor. e n.p. 📞 19 v. Conte Verde. . [illegible]
Cerino-Zegna Antonio, 🚗, 📞 lanificio, 2 c. Beccaria . . . . . 44,23,207,7[illegible]
Cerino-Zegna Quintino, 🚗, 📞 5 p. S. Martino . . [illegible]
Cerino-Zegna Teresa, 5 p. S. Martino . . . [illegible]
Cerino-Zegna Ritt-Roncati Emma 📞 2 corso Beccaria 76,467,567
Cermelli Ant. ved. Robutti, panett., 2 v. Manzoni 361
Cerne Franc., rag., 8 *bis* v. Fabro 720
Cernuschi Camillo (R. Parco). 543
Cernusco coniugi 📞 35 v. Cellini 25
Cernusco Gio. Batt. 📞 34 v. Ormea . . [illegible]
Ceronetti Gius., decorat., 8 v. Barbaroux. . . 228
Ceronetti Guido 📞 decor., 8 v. Consolata 74, 228
Ceronetti Carolina, maestra, 12 c. Princ. Oddone 589
Ceroni Virginia in Rivetti 📞 4 v Misericordia 50
Cerrano Emilia, caffè e neg. vino, 49 v. S. Secondo e 82 barr. Milano . . . . . 33[illegible]
Cerrato Annib., 14 v. Buniva 496
Cerrato Benedetto, maestro pianof., 25 v. Cernaia 248, 523, 612-13
Cerrato Ferd., impieg., 38 v. Ormea . . . . [illegible]
Cerrato Giacinto, cassiere, 43 v. Artisti . . [illegible]
Cerrato Gio. 📞 35 c. Valentino. . . . . [illegible]
Cerrato Luigi, prof. (Genova). 562
Cerrato M., mercerie, 41 v. Nizza. 247
Cerrato P., calz., 36 c. Re Umberto 274
Cerrato Paolo, ristor., 3 v. Val Salice . . . [illegible]
Cerrato Secondo, v Princ d'Acaja ang. barr. di Francia 539
Cerrato Rita, levatr., 13 v. Berthollet . . . 654
Cerri Andrea, colonn., 🚗, 42 v. Giannone . . [illegible] 478, 604-99
Cerri Baldass., 🚗, 📞 avv., pubblic., 12 via Quattro Marzo 28,40,66,502,601-16-56-65,702
Cerri Gius., mediatr. balie, 17 p. Eman. Filiberto 633
Cerriano, corriere, 21 v. S Tommaso . . . 345
Cerrina Adele, ispett. scolast., 138 R. Parco. [illegible]
Cerrina Carlo, impieg., 138 v. Regio Parco . [illegible]
Cerrina Giac., fornaio, 4 v. Venti Settemb. . 361-[illegible]
Cerrina Luigi, avv. proc., 1 v Juvara . . 617-22
Cerrina Vitt., medico, 60 c. Vitt. Emanuele II . [illegible] 525, 642
Cerrina-Conterno Annetta, levatr., 26 p. Castello [illegible]
Cerrino-Signoretti O., maestra, 10 v. Vanchiglia [illegible]
Cerrione (*vedi* Avogadro di).
Cerrone Guido, sarto, 8 v. Perrone . . . . [illegible]
Cerruti, fornit per calz., rimp. al 16 v. Nizza. [illegible]
Cerruti frat., orolog., 9 v. Berthollet . . . [illegible]
Cerruti Ant., prof., 45 v. Ormea . . 502-83-87,610
Cerruti Carlo (Marcorengo). . . . . [illegible]
Cerruti Caterina in Cartello, Emilio, Ottavio e sor. fu Sec. 📞 6 p. Gran Madre di Dio [illegible]
Cerruti Dom., commesso giud., 50 v. Venti Sett [illegible]
Cerruti Domen., conduc., albergo Firenze . [illegible]

Cerruti Dom., fabbr. mob., 39 v. Cibrario *pag.* 246-78
Cerruti E., appar. fisiol., 3-01, 38 v. Acc. Albertina 281-82-95
Cerruti Fedele, 🚗, ing. perito (Biella) . . . 633
Cerruti Franc., sacer., prof., Oratorio Salesiano 485
Cerruti Francesca, sarta, 45 v Consolata. . . 202
Cerruti G. B., 🚗, medico, 27 v. Bogino . . 474,642
Cerruti Gioachino, ragion. (Moncalieri) . . . 696
Cerruti Giuseppe fu Vinc. 📞 88 c. Vittorio Emanuele II 47,55,60,722
Cerruti Ida in Varale 📞 32 v. Ormea . . . 56
Cerruti P., insegn., 25 c. S. Maurizio 602-04 62 66
Cerruti Temistocle, 🚗, avv., 24 v. Garibaldi. 617-22
Cerruti e condomini 📞 4 via Madama Cristina 45,56, 61, 90
Cerruti Eugenio, elettr. 3-01, 38 v. Accademia Albertina 281-95
Cerrutti Gius., consigl. Asilo borg. Bertoulla . 546
Cerruti Giov., decor. e vernic., 14 v. S. Teresa. 227-28
Cerruti Gius., macell., 14 v. Lagrange. . . . 363
Cerruti frat. e sor. fu Carlo 📞 2 v. Moncalieri. 28, 51, 70, 73
Cerutti Carlo, parrucch., 36 v. Ponte Mosca . 303
Cerutti Caterina, levatrice, 40 v. Carena . . 654
Cerutti Cirillo, ✙, avv. proc., 7 via San Tommaso. 420,617-22 74-77
Cerutti Clara, merciaia, 1 p. S. Martino . . . 247
Cerutti Cristina, colloc. balie, 19 p. Vitt. Em. I . 653
Cerutti Edoardo, vettur., p. S. Carlo a ponente . . 348
Cerutti Emilio, esattore, 45 v. Vitt. Amedeo II. 719
Cerutti Enrico, impieg., 45 v. Goito 429
Cerutti Franc., 2 v. Silvio Pellico 532
Cerutti Franc., prof., 34 v. S. Chiara . . . 575-96
Cerutti Giacomo, commest., 32 barr. di Milano 367
Cerutti Giacomo, decorat., 54 v. Venti Sett. . 228
Cerutti Giacomo, latteria, 22 v. Mad Cristina . 346
Cerutti Gio., sarto, 25 v. Roma 206
Cerutti Gio., tornit. legno, 23-25 v. Mazzini ed ang. v. S. Giulia e 27 v. Napione . . 245-84
Cerutti G. B. e figli, strum. mus., 20 v. Principe Amedeo 248-49
Cerutti Gio. Batt., consigl. comun., 1 v. Carlo Alberto 399, 455, 525, 604
Cerutti Gioachino (Moncalieri) 506
Cerutti Giorgio 📞 2 *bis* v. Vanchiglia. . . 86
Cerutti Gius., 🚗, prof., 26 v. Orfane 489,503,640
Cerutti Gius., rivend. giornali, 5 v. Nizza . . 235
Cerutti Gius., lattoniere, 9 v. Garibaldi . . 290
Cerutti Giuseppina, macell., 4327 Bertoulla . 368
Cerutti Guido, rappres., 47 v. Princ. Tommaso 293
Cerutti Luigi, 🚗, impieg. R. Casa, 97 v. Venti Settembre 379
Cerutti Luigi, cappellaio, 11 v. Roma. . . . 225
Cerutti Luigi, interprete, 48 v. Massena . . . 635
Cerutti Marco, materass., 16 v. della Rocca . 278
Cerutti Margherita, insegn., 2 v. Silvio Pellico 600
Cerutti Maria, mag. alim., 53 c. S. Maurizio . 349
Cerutti Maria, insegn., 2 v. Silvio Pellico. 532,600
Cerutti Maria-Federica, direttr., 45*bis* v. Arcives. 608
Cerutti Maria Rosa in Storno 📞 24 c. Brescia 19
Cerutti Modesto 📞 avv., 2*bis* v. Vanchiglia 86,617
Cerutti Olimpia, lan. e telerie, p. Em. Filiberto. 208
Cerutti Paolo, geom., impieg., 22 v. Giulio 477,508
Cerutti Pietro fu Giacomo 📞 52 v. S Donato. 73
Cerutti Serafino, tipogr., 42 v. Montebello . 601
Cerutti Tancredi, 🚗, avv. 📞 10-02, 1 via Fabro . . 8, 33, 55, 480, 500, 645-47-78, 702
Cerutti-Picena Amalia, 44 v. Lagrange . » . 582
Cerva Angelo, fratt., 3 v. Amerigo Vespucci 327
Cerva Enrico, calzol., 26 v. Rossini 274
Cerva Gio., panatt., 10 c. Principe Oddone . . 361
Cerva Gio, tappezz., 2 v. della Cavallerizza 229-78
Cerva Ottavio, tappez., 10-12 c. Cairoli *pag.* 229-78
Cervetti Eugenio, vinaio, 2 v. Porporati . . 340
Cervieri Paola ved. e figlie, sarte, 27 v. Roma. 202
Cervignasco (*vedi* Della Chiesa di).
Cervini Amedeo 📞 28 v. Po 54,599
Cervini Franc., impieg., 6 p. Savoia 406
Cervini Giacinto, impieg., 5-7 v. Carlo Botta . 439
Cervini e Locati, elettr. 12-20, 4 v. Carlo Alberto 281-94
Cesa fratelli, orologiai, 26 v. Cernaia 222
Cesa A., orolog., rimp. al 18 p. Castello . . . 222
Cesa Carlo, mag. alim., 34 v. Accad. Albertina . 349
Cesa Hèctor, fotografo, 44 v. Ponte Mosca. . 238
Cesali Franc., impieg. post., 9 v. Venti Sett. . 688
Cesali-Baudino Giust., maestra, 9 v. Venti Sett. 584
Cesano G., rappr., 26 v. Maria Vittoria. . . . 340
Cesano Simone, segr. Asilo barr. Milano . . 344
Cesareo Gius., avv., impieg., 25 v. Saluzzo . 434
Ceselin Elena, telegr., 49 v. Madama Cristina . 687
Cesino Ferdin., panatt., 40 v. S. Donato . . 361
Cesone sorelle, sarte, 2 v. Roma 202
Cesone Gio. 44 v. Roma 539
Cestari sor., bianch. e stiratr., 15 v. S. Quintino 213-14
Cestori Luigia, drogh., 14 v. Montevecchio . 267
Cettineo-Longo Gius., impieg., 25 v. Cernaia. 439
Cesnola (*vedi* Palma di).
Ceva (*vedi* Cantono di).
Ceva (*vedi* Massimino di).
Ceva (*vedi* Quarelli).
Ceva di Nuceto march. Aleramo, 56 v. dei Mille. 394
Ceva di Nuceto march. Alessandro, 40 v. Asti . 394
Ceva di Nuceto march. Federico, 40 v. Asti . 394
Ceva e Azzario, fabbr. velocipedi, v. Ariosto 5-7-9 e 40-42 c. Cairoli 293-98
Chà D., sarta, 10 v. Pio Quinto 202
Cha Irene in Grillo 📞 65 v. Morosini . . 53
Chabert sorelle, mag. alim., 46 v. Porta Palatina 349
Chabert Teresa, salsam., 5 v. S. Domenico . . 346
Chabert Gius., neg. olii e salumi, ang. v. San Domenico e Orfane 356
Chabert Giuseppa ved. Gorlier, pizzic., 55 via Garibaldi e 9 v. Palazzo di Città 346-53-56
Chabloz Cesare, avv. cons. provinc. (Aosta) 424-82
Châlet Eridano (*canottieri*), 4-41, Parco del Valentino.
Challiol Alberto, 🚗, ing., 9 v. Goito 712
Chalmette Ant., chinc. merc., 1-3 v. Quattro Marzo. 217-24-85-97
Chamon Gabriele, 🚗, (Parigi) 743
Chamosi Anna 📞 4 v. Silvio Pellico . . . 84
Chanoux Antonio, prof., 48 p. Castello . . . 576
Chapot J. e C., pellic. 7-93, 7 v. della Consolata 270-71-72,341
Chapperon Gabr., avv., 79 c. S. Maurizio . . . 639
Chapuis A., libraio, 60 v. Venti Settembre . 237
Chapuis Alberto fu Gio. 📞 452 c. Reg Margh. 67
Chapuis Aless. ed Edoardo fu Gio. 📞 5 v. Val Salice 46, 30, 86
Chapuis e succ. Liprandi e Colombo, 6-26, 64 c. Casale 499
Chapusot A., fabbr. scatole, 42 v. Cavour . . 239
Charbonier Giulio, 🚗, banchiere, 74 c. Vittorio Em. II; 3-77, Villa . . . 518,695-96,715-20
Charbonier, Ribet e C. 📞 10-35, banch., 36 v. Venti Sett. 75,240
Charbonnel prole di Lucia Clara in Ferrero e di Adel. in Bonessa sor. 📞 69 v. Nizza 54
Chardon Giulio, 🚗, 39 v. Carlo Alberto . . . 488
Chareyre Gio., tapp. in carta, 13 v. Garibaldi 240
Charvensod (*vedi* Daviso di).
Charvet figli, carboni, 6-02, gall. Subalpina e 4-04, v. Nizza dietro la Veterin. 254-56

Charvet Ant., ☎, ragion. Pr f , 5 v. Napione *pag.* 422
Chauvie Bartol., birraria, in fondo al corso Vittorio Eman. II 336 66
Chazalettes C. e C., 12-28, fabbr. liquori 20 via Sacchi; *fabbrica:* 12-65, in Collegno 333
Checchi Gio., calz., galleria Umberto I . . . 274
Checchini Luigi, litogr., 39 v. Po 237
Chenaye (*vedi* Gajal de la).
Chêne Em., pubblicista, 4 c. Duca di Genova 664
Chenevière Edmondo consigl. S. c. Anon. Piem. Elettricità (Ginevra) 743
Cherio coniugi 🚗 tratt., 14 v. Pisa . . . 61,331
Cherio Andrea, e fig. giorn., p. Nizza. 235
Cherio Pietro 🚗 tratt., 3 v. Cottolengo . 61,328
Cherubini Lodov., drogh., 3 v. S. Tommaso . 267
Cherubini Ottavio, meccanico (Ivrea) 434
Chevalier Clementina maestra, 63 v. Madama Cristina 589,641
Chevallard A., neg. sete, 35 v. Bogino . . . 199
Chevalley Amedeo, 🚬 🚗 46 v. Maria Vittoria . 47
Chevalley Gio., ing., 46 v. Maria Vittoria 562,667-99
Chevalley Gius., avv., 46 v. Maria Vittoria . . 617
Chiabert Bart., formaggi, 11 v. Palazzo di Città . 336
Chiabert Ugo, latton., 45 v. Consolata . 290, 368
Chiabodo ved., materassaia, 33 v. Roma . 278
Chiabotti C., protec. 40 c. Vitt. Em. II oltre Po 263-94
Chiabotto, trattoria, v. Groppello 346
Chiabotto frat., latteria, 17 v. Princ. d'Acaja. . 346
Chiabotto Felice, fabbr. liquori, ang. v. Alfieri e 40 v. Venti Settembre 333-37
Chiabotto Franc., liquor., 20 p. Vitt. Eman. I . 334
Chiabotto Franc., pizzic., 101 v. Mad. Cristina . 353
Chiabotto Gio., merc., 2 v. Basilica . 248-78-85-95
Chiabotto Gio., negoz. legna e carb., 18 v. Rivara 308
Chiabotto Stef., mag. alim., 6 v. Ponte Mosca . 349
Chiabotto Teresa in Salvaja 🚗 43 v. Priocca. 65
Chiabrando-Garnero Luigia, levatr., 12 v. Stampatori 654
Chiabrando Michele fu Carlo 🚗 32 v. Bonzanigo 18
Chiadò-Virel Gio., elettr., 38 v. S. Franc. Paola 280-84
Chiaffrino Biagio, sacerd., 23 p. Castello. . . . 458
Chiaffrino Carlo, ag. farmac., 7 v. Venti Settembre 309
Chiaffrino Carlo, prof., 44 v. Princ. Amedeo 576-96
Chiaffrino Luigi, parrucch., 32 v. Mad. Cristina 303
Chiais Filiberto, medico, 12 v. Galliari. . 472,642
Chiais Gius. 🚗 18 v. Biella 16
Chiaiso Ernesto, med.-chir., 10*bis* v. S. Francesco da Paola 442, 86, 642
Chiaiso Onofrio 🚗 med. chir., 26 v. Maria Vittoria 36, 442-93, 642
Chiala Luigi, 🚬, senatore (Roma) . . . 383,543
Chiala Vitt., ispett. post., 40 v. Princ. Amedeo. 689
Chialando Dom., trattore, 6 v. S. Massimo . . 328
Chialva Placido, legn. da lavoro, 12 str. Circonvallazione 250
Chialvo Bart., drogh., 4 p. Em. Filiberto . . . 267
Chiambretto Vittoria, fornaia, 35 v. Prin. d'Acaja 364
Chiampo Gio., fabbr. *mannequins*, 4 v. Viotti 205
Chiampo Luigi 🚗 tappezz., 38 v. Montebello 45,229-78
Chianale Candido, falegn., 42 v. Manzoni. . . 252
Chianale Carlo, impieg., 42 v. Princ. Tommaso. 693
Chianale L., pizzic., 47 v. Baretti. 353
Chianale Luigi, mag. alim., 5 v. Borgo Dora . 349
Chiantaretto Domen., neg. carta, 25 v. Po 240-42
Chiantel-Perono Maria ved. Dilei e figlio Epifanio 🚗 34 v. Beaumont 47
Chiantore Angela, pizzic., 29 v. Borgo Dora. . 353
Chiantore Ant., mag. alim., 42 v. del Deposito 349
Chiantore Carolina, mag. alim., 40 c. Emilia 349
Chiantore Eugenio, albergatore, 29 v. Porta Palatina . . . . . *pag.* 327-31
Chiantore Gio., macell., 36 v. S. Chiara . . 363
Chiantore Gius., impieg., 4 v. Superga . . . 435
Chiantore Gius., mag. alim., 5 v. Gerdil . . 349-55
Chiantore Maria, levatr., 36 v. S. Massimo . . 363
Chiantore Maria, paste alim., 8 v. Consolata . . 350
Chiantore Maria Vitt. 🚗 10 c. Emilia . . . 38
Chiantore Michele, tipogr., 5 v. Gerdil . . . 5
Chiantore Pilade, geom., 20 v. Pietro Micca 630-36
Chiantore e Rapallino, seterie ecc., 10-90, 56 v. Venti Settembre 199-204, 1
Chiapella Franc., fabbro ferr., 37 v. Gioberti 91
Chiapella M., sarta, 5 p. Consolata 92
Chiapello Simone Dante, ☎, avv., comm. P. S. 22
Chiapetti Luigi, liquorista, 20 v. Mazzini . . 337
Chiapetti Placido 🚗 4 v. Cavour 25,54,506-11 32
Chiapino coniugi 🚗 17 v. Catania. . . . 25, 67
Chiapino Gio., orolog., 20 v. Mad. Cristina . . 22
Chiapirone Corinna, maestra, 24 v. Nizza . . 59
Chiapirone Cristina ved. Bosio 🚗 8 v. Barbaroux 12
Chiapirone, Segre e C. 9-57, agenzia trasporti, 22 v. Cernaia VII
Chiappa E., sarta, 33 v. Roma 302
Chiappa Enrico, cappellaio, 45 v. S. Secondo. 225, 328
Chiappa Eug., cappellaio, 28 v. Mad. Cristina 225
Chiappa Fr., fabbr. mobili, 30 v. Lagrange 216-32
Chiappa Giuseppe, 9 v. Saluzzo 335
Chiappa Teresa, mercerie, p. Em. Filiberto . . 244
Chiappari Ersilia, direttr., 27 v. dei Mille . . 609
Chiappelli Gius., avv. proc., 11 v. Bertola . 617-22
Chiappello Filippo, cassiere Assoc. *Pro Patria*, gall. Nazionale 682
Chiappero Adolfo, impieg., 40 c. Re Umberto 431
Chiappero Alfr., ☎, avv., dep., 1 v. Consolata 386,617
Chiappero A. M., drogh., 23 v. Superga . . . 267
Chiappero Gius., geom., 79 p. Nizza 491,542-44-57,630
Chiappero Luca panatt., 47 c. S. Maurizio . 364
Chiappini Gio. Antonio., 3 v. delle Rosine . . 529
Chiappino Maria, mode e novità, ang. v. Barbaroux e S. Tommaso 264
Chiappino Mich., fabbr. mobili, 34 v. Vanchiglia. 246
Chiappo Felice, ☎, piano-forti, 18 p. Vitt. Em. I. 248
Chiapporì Carlo, medico, 22 via Principe d'Acaja 420,524-98
Chiapporì Gius., ing., 24 v. Saluzzo. 603
Chiapusso Felice, 🚬, dep. avv. (Susa). . 386,532
Chiara conduc., alb. Milano 327
Chiara A., tintoria, 49 v. S. Teresa 244
Chiara Alessandro 🚗 4 v. Collino 28
Chiara Ben^a, merciaia, 49 p. Castello 267
Chiara Bernardo, prof., 20 v. Groppello . . 581,665
Chiara Carlo, calz., 44 v. Princ. Amedeo . . . 274
Chiara Erni, dirett. Cartiera ital., 2 v. Montecuccoli 714
Chiara Gius., orolog., 24 v. Garibaldi 222
Chiara Gius., pesi e misure., 24 v. della Zecca 300
Chiara Giuseppe, macellaio, 45 v. Bertola . 363
Chiara Gius^a, maestra, 18 v. Massena 589
Chiara Margh., vinaia, 30 v. Sacchi. 340
Chiara Paolo, salum. (borg. Campidoglio) . 370
Chiara Pio, parrucch., 2 v. Andrea Doria. . . 303
Chiara e Stradella, mercerie, 26 v. Roma . . . 217
Chiaramella Ferruccio, impieg., 14 v. Massena . 436
Chiaravallo Gerardo, inserv., 49 v. Po . . . 547
Chiaraviglio Dino, ing., 46 v. Iuvara 627
Chiaraviglio Eman., 45 v. Mad. Cristina . . . 492
Chiaraviglio Gio^a, in Rosso 🚗 46 v. di Lanzo. 43
Chiaraviglio Gius., 🚬, ingegn., conserv. ipot., 94 c. Vitt. Emanuele II 435
Chiardi Carlo, 7 v. Duchessa Jolanda 531

Chiarella frat. fu Daniele 🚗 45 v. Galliari . . . . . *pag.* 37,65
Chiarena-Banali Paolina, ricam., 48 piazza Castello 245,602
Chiaretta Eug. ved. Testori 🚗 38 v. Canova 21,84
Chiaretta Gio. e figli, conduc., alb. Rosa Bianca 349
Chiari Aut., panatt., 420 barr. Lanzo 369
Chiariglione frat., macell., 24 v. Mazzini. . . 363
Chiariglione Adelaide, maestra, 8 v. Ormea . . 589
Chiariglione Ermelina, sarta, 35 v. Garibaldi . 202
Chiariglione Salv., orol., 48 v. Venti Sett. . 222-23
Chiariglione e Berardo, salsam., 9 c. Vitt. Em. II. 353
Chiarle Angelo, impieg., 30 v. Gioberti . . . 441
Chiarle Antonio, macell., 4 v. S. Massimo. . 363
Chiarle Giacomo, inserv., 31 c. Raffaello . . . 566
Chiarlovano Pietro, impieg., 18 v. S. Ans. Imo . 690
Chiastellaro A., decoratore, 54 v. Po 228
Chiatello Bart., conduc., v. Priocca 319
Chiatello Gius., valigiaio, 29 v. Porta Palatina. 272
Chiattone A., macell., 57 v. Venti Sett. . . 363
Chiattone Domenico, 17 v. Belvedere 555
Chiaudano Bartol., teol., 31 v. Pio Quinto . 457-60
Chiaudano Em., impieg., 3 p. Gr. Madre di Dio 547,682
Chiaudano Gio., indor., 4 v. Mazzini 227
Chiaudano Umberto, 18 v. Cernaia 534
Chiaudano Vitt. E. 🚗 3 p. Gran Madre di Dio. 41,493
Chiavarino Maria ved. Durando, tratt., 8 via Giacomo Leopardi. 330
Chiavassa Domenico, vetraio, 13 v. Basilica . . 230
Chiavassa Franc., vinaio, 8 v. S. Donato. . . 340
Chiavazza coniugi, neg., 46 v. Giulio . 218-49-40
Chiavazza Eman., pellicc., 4 p. Vitt. Eman. I . 272
Chiavello Giacomo, drogh., 7 v. Viotti . . 267
Chiaventone frat., cappellai, 8 p. Carlo Eman. II . 225
Chiaventone madre e figli 🚗 28 v. Principe Amedeo 64
Chiaverotti Giacinto, sac., 6 v. del Carmine . 458-84
Chiaves Ermanno, ing., 24 v. Assietta . . 427,627,726
Chiaves Paolo, impieg., 42 v. Galliari 699
Chicco Alfredo 🚗 pittore, 37 c. Re Umberto e 7 v. Bonafous 66,636-68
Chicco Cesare, alunno giud., 47 . Lagrange. 452
Chicco Clemente, 17 v. Massena 674
Chicco Emanuele, orticoltore (Cavoretto) . . . 725
Chicco Eugenio, ☎, banch., 49 v. Arsenale; *abitaz.:* 48 v. Carlo Alberto. . 497,494,518
Chicco G., paste alim., 32 v. Vanchiglia . . . 359
Chicco Robert Teresa ved. 🚗 49 via Arsenale 43,78,582
Chiecchio R., cotoni, 7 c. Vinzaglio. . 209-40-49
Chiej Gamacchio Gius., prof., 76 v. Ormea. . 428
Chienevale Giusa, bianch., 23 c. Princ. Oddone 242-44
Chiera di Vasco conte Cesare, 20 c. Vittorio Emanuele II, oltre Po 394, 696
Chiera di Vasco conte Giuseppe 391
Chierichetti e Torriani, margarina, 68 via Venti Settembre. 347
Chiesa (*vedi* Della Chiesa).
Chiesa, conduc., alb. Dogana Nuova . . 321-24
Chiesa frat. (Ditta) 🚗 24 v. Alfieri . 55, 66, 75
Chiesa Alice moglie Della Torre di Lavagna 🚗 2 v. Davide Bertolotti 30
Chiesa Anna, maestra, 46 v. Princ. Amedeo. . 589
Chiesa Annibale, tratt., 40 v. S. Secondo . . . 329
Chiesa Ant., mugnaio (Nichelino) 358
Chiesa Antonio, vetraio, 2 v. Orfane. 230
Chiesa Carlo, impieg. daz., barr. di Francia . 410
Chiesa Carlo, forn. milit., 40 v. Venti Sett. 226,519
Chiesa C. e Coppi, coloniali, 4 v. Arcivescovado 263,336-56
Chiesa Caterina ved. Bon (eredi) 🚗 16 via Amedeo Avogadro 8,33
Chiesa Cesare, medico, 4 v. Genova 412-94,503,642
Chiesa Cesare, avv.-procuratore, 18 v. Garibaldi . . . . . *pag.* 452,617-22
Chiesa D., drogh., 5 v. S. Quintino 267
Chiesa Emma, moglie Barel di Sant'Albano 🚗 24 v. Alfieri. 8
Chiesa Ettore, caffè, ang. v. Piana e Maria Vittoria 332
Chiesa Fel., ☎, 🚗 26 c. Oporto . . 8, 55, 58, 694
Chiesa Gio., liquor., 20 v. Princ. Amedeo . . . 334
Chiesa Gio., vinaio, 25 v. Borgo Dora . . . 340
Chiesa Giulio, banch., 11-48 v. S. Francesco da Paola 497-99, 510
Chiesa Gius., vernic., 7 p. Savoia 227
Chiesa Ida fu Innocente 🚗 3 c. S. Martino 74
Chiesa Luigi, cancell. Corte d'Appello . . . 448
Chiesa Margh. ved. 🚗 30 v. Circonvallazione 92
Chiesa Michele, 🚬, ☎, 🚗 senatore, 94 c. Vittorio Eman. II 44, 46, 90, 384
Chiesa Onorato 🚗 musico, 2 v. Cappel Verde 8, 458
Chiesa Paola ved. 🚗 33 v. Accad. Albertina . 7
Chiesa Pietro, mag. alim., 4 v. della Rocca 349
Chiesa-Berletti Annetta, 10-47, villa Sanctus, stradale di Francia.
Chiesa Gottie Vittoria, maestra, 1 v. Genova . . 589
Chiesanuova (*vedi* S. Martino di).
Chimienti ing. Vito, ☎, magazz. Sale e Tabacchi (Dock) 437
Chinaglia Gius., ing., rappr., 42 v. Zecca 259,309,749
Chinazzi Franc., impieg. post., 34 v. Rocca 688
Chinca Camillo, 🚬, 🚗 avvocato, 10 via Juvara 8, 28, 454, 617-99
Chinelli Angelo, ☎, 65 v. Nizza 334
Chinelli Emma, maestra, 2 v. Silvio Pellico 586-89
Chiola Enrico, ☎, 🚗 6 via Madama Cristina 40, 76, 420, 681, 729
Chiola Gius., pizzicagn., 34 v. Arsenale . . 353
Chiolero Ant. fu Matteo 🚗 2 v. S. Tommaso 78
Chiolero Orsola, vinaia, 1 v. Bonzanigo. . . 340
Chiolero-Salvaj-Comba Corinna, maestra (Villaretto). 586
Chiolero-Vigo Caterina, levatrice, 458 corso Regina Margherita 654
Chionio Luigi, astronomo e meteorologo, 28 via Baretti 658
Chionio Roberto, ingegn., 7 v. Orfane . . . 627
Chionio Nuvoli di Thenézol bar. Prospero, 9 c. Vitt. Eman. II 391
Chiora Maria Vittoria, prof.^a, 40 corso del Valentino 579, 605
Chiorino Gius., capo-tecnico 27 v. Ponte Mosca 443
Chiosso Lorenzo, prof., 2 v. Chisone 610
Chiotti Gius., crist., 14-16 v. Garibaldi . 224-31, 719
Chiri Gio. Batt., avv., impieg. munic., 45 corso Re Umberto 405, 580
Chiri Maria, maestra, 29 v. Carlo Alberto . . 589
Chiri Vitt., vettur., 11 c. Vitt. Eman. II ang. c. Siccardi 349
Chiriotti Caterina, macell., 205 Tetti Fre . . 369
Chiriotti Luigia, maestra, 45 v. S. Quintino . . 589
Chirone frat., meccanici, 39 v. Napione 295, 301
Chirone, *Istituto*, 7 *bis* v. Assarotti 648
Chirone Luigi di Gius. 🚗 39 v. Napione . 53
Chironi Giampietro, prof., ☎, deputato al Parlamento, 7 v. Bonafous . . . 550-59-63
Chisotti Gio., fabbro-ferr., 205 Mad. del Pilone 368
Chissotti Carlo, impieg. catasto, 46 v. Pallamaglio 426
Chiusano (*vedi* Caissotti di).
Chiusano-Ramella Eva, 88 c. Vitt. Eman. II. . . 467
Chiuso Giacomo, pizzic., 6 p. Em. Filiberto . 353
Christillin L. G., ☎, calce, 22 v. Carlo Alberto 256
Ciallone Felice, conduc., alb. del Sole . . . 324
Ciambrone Franc., rag., vice-commiss. P. S. . 423
Ciancia Maur. 🚗 fabbr. orefic., 44 v. Palazzo Città 39, 224, 684

Ciartoso Luigi, medico, ☎, 40 v. Lagrange *pag.* 470 560,642
Ciastellardo Cam., scult., 9 v. S. Franc. Paola 255,639
Ciastellardo Lucia, vettur., c. Oporto angolo c. Vinzaglio 347
Ciaudano Gio., tratt., 6 v. Mad. Cristina . . 329
Cibrario frat. e sor. fu Angelo 11 v. Principe Tommaso 49,64
Cibrario frat. e sor. fu G. B. 5 vic. Merle. . 50
Cibrario A., conduc., albergo Campanile . . . 325
Cibrario Angela in Cortese 11 v. Principe Tommaso 64
Cibrario Ang., pizzic., 2 v. Venti Settembre . 353
Cibrario Antonio, 34 v Borgo Dora 535
Cibrario Bart., pizzic., 11 v. S. Tommaso . . . 353
Cibrario Dom., pizzic., 30 c. S. Maurizio . . 353
Cibrario Franc. e figli, neg. frutta, 9 p. Em. Filib. 357
Cibrario Giacinto, ☎, avv., senatore, 18 via Mercanti . . 384,424-55,508-59-95-99,617
Cibrario Gio Batt. fu Costant. 22 c. Vercelli 88
Cibrario Gio. Batt., pizzic., 17 v. Botero . . . 353
Cibrario Gius. fu Pietro 48 v. Gioberti . . 39
Cibrario conte Ippol. 2 c. S. Martino 75,394,509
Cibrario Lelio Dom., impieg. catast., 11 v. Zecca 427
Cibrario conte Luigi, avv.-proc., 4 p. Em. Filiberto 391,493,504-20 55,647-22-68-69-70,729
Cibrario, mag. alim., 27 v. Cuneo 349
Cibrario Maria ved., pizzic., 1 v del Carmine. 353
Cibrario Massimo, impieg. post., 8 v. Silvio Pellico 686
Cibrario Pietro, parrucch., 40 v. Montebello . 303
Cibrario Stef., neg. legna e vino, 28 v. S. Agostino e 3 v. Franco Bonelli . . . 253,340
Cibrario Teresina, maestra, 8 v. Silvio Pellico 586-89
Cibrario-Romanin L., tabacc. (Vanchiglietta) . 438
Cibrario-Tadino contessa Luisa, 4 p. Emanuele Filiberto 502
Cicali Gio., ing., 27 v. Madama Cristina. . . 729
Ciccarelli Romualdo, avv.-procuratore, 15 via S. Teresa 617 61-65
Ciccotti Armando, maestro mus. Liceo musicale, 8 v. Rossini 593
Cicheri Luigi, 13-65, negozio metalli, galleria Subalpina. 283,314
Cicogna Adel. in Artom 16 v. Genova 14,59
Cicogna Gius., passamantiere, 18 p. Castello . 215
Cigala (*vedi* Martini di).
Cigersa Angelo, contab. Istituto *La Generala* 456
Cigliaro (*vedi* Capris di).
Cigliutti Stefano, falegn., 4 v Gazometro . . 252
Cigna Michele 🏛 decoratore, 7 v. Corte d'Appello 40,228
Cigna Tommaso, cappellaio, 25 v. Roma . . . 225
Cignetti Ant., capo Esercizio ferr. Torino-Rivoli 694
Cignolo Luigi (R. Parco). 543
Cignolo-Casanova Matilde, macellaia, 34 via Garibaldi 363
Cigolini fratelli, calzolai, 2 v Corte d'Appello. 274
Cigolini F., calzol., 12 v. Palazzo di Città . 274
Cigolini Gius., calzol., 13 v. Bellezia 274
Cigolini Carlo e C., seterie, 9 v. Pietro Micca . 499
Cigolini Pietro, pres. Club *Audace*, 1 v. Silvio Pellico. 676
Cilario e Bunino, rappr., 42 v. Savona. . . . 344
Cima fratelli, neg. vino, 32 v. Mad. Cristina 337-40
Cima Camillo, 45 v. Gioberti. 669
Cima Eliseo, impieg., 2 v. Perrone 444
Cima G., trattore, 123 v. Madama Cristina . 329
Cima Gabr., chincagl. merc., 39 c. S. Maurizio 217
Cima Petronilla 37 v. Borgo Dora. . . 48
Cima Pietro, tappezz., 47 v. S. Dalmazzo . . 229
Cima Stefano, neg. vino, ang. v. Bertola e Passalacqua 337-40
Cima-Bonello Cater., levatr., 25 v. Baroio 448,654
Cimaz Maria vedova Giers e Cimaz sorelle fu Pietro 24 v. Porta Palatina *pag.* 63
Cimaz Sebastiano, avv.-proc., 5 c. Siccardi . 622
Cinquatti Adel., stiratr., 4 v. dei Fiori . . . 214
Cinti Andrea, vinaio, 2 c. Palestro 340
Cinzano (*vedi* Della Chiesa di).
Cinzano Arturo, calce e cem., 2 c. S. Martino 256
Cinzano Enrico, ☎, 2 v. Davide Bertolotti 68-96
Cinzano march. Ernestina nata Weill-Weiss 8 p. Vitt. Em. I 481
Cinzano Francesco e C., 11-19, fabbr. liquori 2 v. Davide Bertolotti 333
Cinzano Gius., confett., 35 v. Garibaldi. . . 344
Cinzano Roberto, acque gassose, 2 c. Palestro 336
Ciocca Agostino, palazzo Municipale. . . . 286
Ciocca Ernesto, fabbr. carrozze, ang. v. Ancona e v. Parma 249
Ciocca Giac., fabbr. carrozze, 26 v. Zecca. . 349
Ciocca Gius., legat. e cartol., 9 v. Mercanti . 22
Ciocca Gius., pittore, 28 v. Cernaia. 36
Ciocca V. Gio., calz., 6 v. Corte d'Appello . . 274
Cioccato, parrucch., 19 v. S. Secondo . . . 303
Cioccato Luigi, panatt. (Lucento). 60
Ciocchetti fr. e sor. fu Lor. 45 v S. Donato 72
Ciocchetti Norina, merciaia, 57 c. S. Maurizio. 247
Ciochetto Paolo, alb. Corona Grossa 320 24-22 23
Ciofalo Vinc., maestro mus., 5 v. Nizza . . 593 641
Ciopettini Vitt., alunno giud., 15 p. Vitt. Em. I 450
Ciotto Arturo, ten. Genio, 4 v. della Zecca 571-72
Cipolla conte Carlo, prof., 4 v. Sacchi . . . 398 550-53-64 65
Ciravegna Francesco, succ. Mazzurri, vetri e specchi, 18 v. Roma 226-30-57
Ciravegna Maria ved. Signorini 39 v. della Zecca 79, 82, 91
Ciravegna Matteo, neg. vino, angolo v. Carlo Alberto e dei Mille e 2 v. Cernaia . . 357
Ciravegna, Manzioli e C., fabb. liquori, 88 barr. Larzo 355
Circolo degli Artisti, 6-66, 9 via Bogino . . 667
Circolo Centrale, 7-36, 25 p. Castello . . . 677
Circolo Militare, 7-62, 2 v. S. Teresa . . . 672
Circolo del Wisth, 7-56, 23 p. Castello . . 677
Cirio A., sarta, 77 v. Venti Settembre 202
Cirio Cesare, tipogr., 13 v. Artisti 435
Cirio Gius., med.-chir. dentista, 14 v. Milano 649
Cirio Pietro fu Gius. 25 v. Berthollet . . 45
Ciriotti Franc. ved. Nervegno 26 v. Baretti 45
Cisa Asinari di Grésy march. Alessandro, 24 v. Nizza 394, 740
Cisa Asinari di Grésy nob. Carlo, avv. 13 v. Pio Quinto 61, 381-94
Cisano Gius., commest., 978 borg. Campidoglio. 367
Cisi Gio., calzol., 185 barr. di Nizza 366
Citelli Salvat., dott. assist., 19 v. Juvara . 565,650
Citrioli Innoc., impieg., 11 v. Goito 432
Citta Gius.ª, telegrafista, 34 v. Giulio . . . 687
Cittadella Vigodarzere conte Ant. (Fontaniva) 554
Cittadin G., neg. frutta, 19 v. Venti Sett. 357,529-30
Civalieri Inviziati di Masio conte Annibale, tenente generale, 53 v. S. Massimo 388-94
Civalleri Alb., settore, 52 c. Massimo d'Azeglio. 564
Civalleri G., ☎, med.-chir., 23 v. Gar baldi . 642-92
Civalleri Ippolito, 24 v. Stampatori 676
Civallero Adele, direttr. scol., 24 c. Oporto 502-83-84
Civallero Annetta, maestra, 24 c. Oporto . . . 589
Civardi Emma, maestra, 4 v. Artisti 581
Civelli fr. e sor. 🏛 (Milano) 78
Civelli Antonio, ☠, ✱, (Firenze) 702
Civelli Gius., tipografo, 44 v. S. Anselmo . . 236
Civera Gius., impieg., 26 v. Garibaldi 406
Civetta Gio., seme-bachi, 10 v. S. Secondo . 498

Civ[illegible] Luzzati Rosina, inseg., 5-7 v. S. Anselmo *p* 547
Clapiro Maria, merc., 8 v. Berthollet . . . 247
Clapie Adele, pittrice, 40 v. Mazzini . . . 636
Clar[illegible] Carlo, pittore, 4 v. Maria Vitt. . . 636
Clar[illegible] Cesare fu Aug. 45 v. Botero . . 16,18
Clar[illegible] E., pittore, 21 v. Montebello 636
Clar[illegible] Enrico, rag. perito, 3 v. Assietta . . 634
Clar[illegible] Gius., ☎, avv., 5 c. Vinzaglio . . . 617
Clar[illegible] Gius. Maria, ☎, avv., 20 v. S. Quintino. 724
Clar[illegible] L. B., levatr., 9 v. Pastrengo 654
Clar[illegible] Leon Clodoveo, pitt., 21 v. Montebello. 636
Clarotta fr. fu Fed. 29 v. Rocca 60,68,71,90
Clarotta sorelle e fratello fu Gaud. 13 via della Rocca 57,68
Clarotta barone Amedeo, 13 v. della Rocca . 391
Clarotta Carolina ved. Spanna 20 via Po 9,47,60,62,90,481
Clarotta Assandri nob. Camillo, avv., 29 v della Rocca 394, 452, 671
Clarotta Assandri nob. Carlo, 29 v. della Rocca 391
Clarotta Assandri conte Luigi, 29 v. della Rocca 391
Clarotta-Vitale bar. Luigia, 13 v. della Rocca. 582
Clarotti Luigi, ☎, cancell., 46 v. Maria Vitt. 448
Clarotti Roberto 🏛 avv., 4 p. Savoia 63,79,647-22
Clary-Aldringen cont. Maria Edmea ved. Nicolis di Robilant 5 v. Goito . . 40,61
Clausen Carlo, 12-90, libraio, 19 v. Po e 40 v. della Zecca 233 636
Clava Enrico ragion., 3 v. Assietta. . 634-61-64
Clava Giuseppina, insegn., 6 v. S. Franc. Paola . 602
Clava Graziadio, mediat. gioie, 6 v. S. Francesco da Paola 224
Clavario Maria, levatr., 5 v. Bertola . . . 654
Clavesana (*vedi* Faussone di).
Clemati coniugi, drogh., angolo via Berthollet e Goito 267
Clemente-Conti Teresa, sarta, 30 v. Roma . . 202
Cler Vittoria ved. Ramella 66 v. Gioberti . 39
Cleretti e Regis, telerie, 19 v. Mercanti. . . 240
Clerici Andrea, prep. fisica, 13 p. Vitt. Em. I . 569
Clerici Enr., impieg., 38 v. Maria Vittoria . . 700
Clerici Enrico, capo uff. post., 9 v. Baretti. 686
Clerici G. B., ☎, cancell Corte Cassazione. . 447
Clerici Gaud., chimico, 13 p. Vitt. Eman. I. . 570
Clerici Gius., tabaccaio (Crocetta) 438
Clerici Giuseppina, telegraf., 15 v. Finanze . . 687
Clerici Lorenzo (eredi) isol. 53 v Cottolengo 29
Clerici Ottorino, avv.-pr., 17 v. S. Dalmazzo 453,617-22
Clerico, sarto, 1 c. Beccaria. 205
Clerico sor. fu Giorgio 3 p. Gran Madre di Dio 41
Clerico Battista, vinaio, 6 v. Calvo 340
Clerico Giacomo, magazzino alimentario, 43 via S. Donato 349
Clerico Giac., perito, 38 v. Gioberti 633-34,700
Clerico Gius., caffett. liq., 94 c. Vitt. Em. II 332-34
Clerico Gius.-Adele in Meranghini 3 via Napione 53, 60
Clerico Luigi, falegn., 31 v. S. Franc. da Paola . 252
Clerico Luigi fu Pietro 3 c. Brescia.
Clerico Margh., macell., rimp. 4 v. Bastion Verde. 363
Clerico Natale, usciere Tribun., 24 v del Carmine. 450
Clerico Pietro dott., 36 v. Ormea. 56,475,565
Clerici Franc., parrucch., 43 p. Vitt. Em. I . . 303
Clinica privata Ferrero, 6-44, 54 v. S. Donato 649
Clivio Leone, impieg. post., 44 v. Mazzini . 688
Clivio Luigi, dott., vice-commiss. di P. S. . 423
Clivio-Ricca Ter., sart. teatr., 18 v. Vanchiglia . 205
Club Alpino, 11-80, 9 v. Alfieri.
Club d'Armi, 44 v. Arsenale 644
Coardi di Bagnasco e di Carpeneto conte Emanuele fu Alfonso, deputato e consigliere provinciale 32 via Carlo Alberto o Roma. 22,386-91,424-82,670
Coardi di Balangero cont. Eugenia vedova 70 v. Gioberti . . . . . *pag.* 40
Coardi di Bagnasco e Carpeneto nob. Vittorio, 6 c. Vitt. Eman. II 391
Coardi di Carpeneto conte Edoardo, ten. colonn., dirett. Soc. *Paper-Hunts*, gall. Subalpina. 672
Coalto e Navone, pizzic., 28 v. S. Massimo . . 353
Coazze (*vedi* Falletti di).
Cocchi Alfr., impieg., 1 v. Andrea Doria. 410,664-74
Cocchi G., cambista, 42 v. Roma 198
Cocchis Pietro, mag. alim., 7 v. Mazzini . . 349
Cocco Francesco, insegn., 4 v. Borgo Dora 602
Cocco-Ortu Franc., avv., Ministro di Stato (R. marina) 383
Coccoli Andrea, corriere, 3 v. Mercanti. . . 315
Cocconato (*vedi* Radicati di).
Coccone Clelia, maestra, 8 v. Napione . . . 589
Coccone Emilia, maestra, 8 v Napione. . . . 589
Coccone Vittoria, maestra, 8 v. Napione . . . 589
Coccone Gius., teol., sacerd. alla *Generala* 456,514
Coccotto Carlo, calzol., 23 c. Vercelli . . . 274
Cociglio Fortun., calzol., 4 v. del Carmine . 274
Cociglio Matilde, vinara, 17 v. Buniva. . . 340
Cocito Alessandro, impieg., 46 v. S. Secondo . 430
Cocito Enrico, ing., 35 c Siccardi 627
Cocito conte Eug., avv., 43 v. Princ. Amedeo. 394,617
Cocito nob. Ferd., ☎, 🏛 ing., 43 v. Principe Amedeo 60,394,627
Cocito Franc., avv., 9 p. Statuto. 617
Cocito Gius. G. B., vinaio, 80 v. Mad. Cristina. 340
Coda A., tessuti, 16 v. Porta Palatina . . . 209
Coda Carlo, sarto, 44 v. Ospedale 534
Coda Carlo e P. frat., sarti, 14 v. Ospedale . . 205
Coda Costantino, ☎, professore, 14 v. Assarotti 575,605-40 41
Coda G., parrucch., gall. Subalpina 303
Coda Giuseppe, decor., 43 v. Stampatori . . . 228
Coda Mart., medico, 5 v. Quattro Marzo. 474-72,642
Coda Michele, prof., 25 v. Princ. Amedeo. . 577
Coda-Forno Cater. in Ramella 108 v. dei Fiori 35, 45
Coda-Zabetta Teod. in Negro 46 v. Massena 48
Coda-Zabetta Tersilla ved. Boglietti 26 via Galliari. 37
Codano Gius., mag. alim., 21 v. Montebello . 349
Codebò Alessandro, disegn., 60 v. S. Chiara . 443
Codebò Celeste, insegn., 60 v. S. Chiara . . . 602
Codevilla e Rossi, 5-47, commiss. di banca, 9 via Carlo Alberto 198
Codronchi-Argeli conte Gio., ☠, senat. (Imola). 702
Coenda Michele, inserv., 30 c. Raffaello . . . 565
Coero-Borga-Rocci Giovanna, maestra, 45 via Cardinal Maurizio. 589
Coffano cugine, drogheria, 7 v. S. Dalmazzo . 267
Coffano Cesare, drogh., 54 v. S. Chiara . . . 267
Coffano Ludov. ved., drogh., 9 v. Porta Palatina 267
Coffano Tommaso, pizzic., 7 v. S. Donato . . 353
Coggiola (*vedi* Mocchia di).
Coggiola Francesco, droghiere, 84 c. Regina Margherita 267
Coggiola G. B., velluti, 44 v. Garibaldi . 499,200
Coggiola Giacinto, ing., 26 v. Pio Quinto . . 434
Coggiola Gio., insegn., 1 v. Vanchiglietta . . 601
Coggiola Pietro, falegn., 49 v. della Rocca . 252
Coggiola Pietro, tratt., 43 v. S. Franc. da Paola 328
Coggiola Vinc., 3-95, negoz., Cavoretto, 367-70
Coghetti Gius., impieg. catast., 44 v. della Zecca 427
Cogliati Antonietta 34 v. Massena . 43, 48, 52
Cognasso Lucia, panatt., 79 v. Venti Settembre 345-64
Cognazzo Stefano, 15 c. S. Maurizio 530
Cognetti De-Martiis Raffaele, avv., 1 v. della Consolata 560-78,647
Cognetti De-Martiis Leonardo, dott. (Spezia) . 560

Cogno Domenico, 4 v Quattro Marzo . .*pag* 681
Cogno Elvira, sarta, 442 c. Reg. Margherita . 202
Cogo Luigi, avv., 38 v. Garibaldi. . . 26, 617
Cohen Rodolfo, dott. (Norimberga) 712
Colcavagno (*vedi* Balbiano di).
Col Carlo, conduc., 48 v. Botero 324
Col Ferdin., pitt., 7 v. Duch. Jolanda. 573-83, 636-38
Col Lorenzo, materassaio, 32 v. Beaumont . . .278
Col Maria, 47 v. della Zecca 91
Col Secondo, tappezz., 45 c. Siccardi. . .229-47
Colla frat., **5-55**, fonderia, 63 c. S. Maurizio . 285
Colla Edoardo, impieg., 51 c. Siccardi. . . . 694
Colla G., magaz. aliment., 4 v. Ivrea . . . 349
Colla Giocondo, mag. alim., 29 v. Giulio . . 349
Colla Gius., vettur., v. S. Franc. da Paola ang. v. Po. 317-49
Colla Luigi, avv., 5 e 9 v. Scuole 617, 742-49-21
Colla Olga e Martini Vinc., 20 v. S. Giulia 77, 79
Colla Vitt., medico, 7 v. S. Dalmazzo . 561, 642
Collamarini Alfonso, delegato P. S. 422
Collarini Ant., falegn, 23 v. Roma 252
Collegio Artigianelli, **1-69**, 44 corso Palestro . . . 8, 42, 46, 38 42 46, 58, 77, 86 205 233-36-37-40 43-44-45-49-51-73, 300
Collegio Caccia, 20 v. S. Franc. da Paola . 73
Collegio S. Giuseppe, **3-04**, 23 v. S. Franc. da Paola 9, 73
Collegno (*vedi* Provana di).
Colletto, conduc., albergo Tre Galline 325
Colli eredi fu Gio., 45 v Nizza . . . 54, 71
Colli Angelo, parrucch., 44 v. Saluzzo . . . 303
Colli Edvige, telegr., 18 v. Milano 687
Colli Gian Luigi, sost. proc. del Re, 16 v. Sacchi 449
Colli Giovanna, 44-46 v. Barbaroux 528
Colli Gius., alunno giudiz., 32 v. S. Massimo . 448
Colli Gius., vinaio, 4 v. Bava 340
Colli Luigia, vinaia, 49 p. Vitt. Eman. I . . . 340
Colli di Felizzano contessa Maria, dama d'onore, 13 via Principe Amedeo 47, 377, 522
Colli di Felizzano nob. Vittorio, 43 v. Bogino 391
Colliex Elisab. ved. Allamano, 4 v. Finanze 34
Colliex Eug. fu Jacopo, 24 c. Galilei . . 36
Colliex (eredi), stab. bagni, **31**, 7 v. Venti Sett., *ablaz.* **31**, 26 c. Siccardi 305
Collini fratelli, tatton., 41 v. Bertola . . . 290
Collino Caterina, ricam., 27 v. Roma 215
Collino Feder., maestro musica, 5 v. Nizza. 324-93, 642
Collino Gius., seme-bachi, 35 v. Princ. Tomm. 198
Collino Gio. avv., pubbl., 68 corso Vittorio Eman. II 56, 647-56-65-66
Collino e C., pianof., 41 v. S. Francesco da Paola 248
Collo Bart., maestro, 2 v. Quattro Marzo . . 587
Collo Domen., meccan., pal. Madama 564
Collo Giacinto, avv. notaio (Cambiano) . . . 626
Collo Gius., notaio (Chieri) 626
Collobiano (*vedi* Avogadro di).
Colmo Gio., ing., impieg. munic., 24 v. Alfieri. 407, 636
Colmo Luigi, impieg. postale. 24 v. Alfieri . . 686
Colomba Ant., geom., impieg., 18 v. Sebast. Valfrè 407
Colomba Camillo, avv., impieg., 47 v. Ottavio Revel 406
Colomba Carlo, 6 v. Corte d'Appello. . . 436
Colomba G., fornit. sarte. 45 v. Roma 499, 200-04-33
Colomba Luigi, dott., 25 v. Stampatori . . . 545
Colomba Matilde in Massa, 7 v. Montevecchio 52
Colombatto, calzol., 53 v. Gioberti 274
Colombatto, sarta, 58 v. Gioberti 202
Colombatto G. B., 36 v. Cellini 25
Colombatto Michele, orolog., 28 barr. S. Paolo. 369
Colombatto Nicola, caffè-ristorante, 4086 Madonna di Campagna 366
Colomberi Marianna, maestra, 5 v. Baretti *pag.* 50-89
Colombero, sellaio, 200 Madonna del Pilone . 370
Colombero Giacomo, curato S. Barbara, 11 via Perrone 106, 459-64-85
Colombero Maria, levatr., 17 v. S. Quintino . . 554
Colombero P., lattoniere, 27 v. S. Tommaso . 260-90
Colombetti C., **1-53**, alberg., 2 v. Sacchi . 327-28
Colombini Angelica, ispettr., 47 v. della Zecca. 505
Colombini Giac., **7-12**, alberg., 2 v. Finanze . 326
Colombini Giulia, *Istituto*, 47 v. Zecca 108
Colombini Giulio, impieg., 6 v. Volturno . . 506
Colombino Aless., 2 v. Bogino 30
Colombino Gaetana, maestra di recitazione, 38 v. Princ. Amedeo 44
Colombino Giac., macell., 6 v. Ospedale . . . 980
Colombano Gio., capit., 37 v. Mad. Cristina . 50
Colombo (*vedi* Garelli).
Colombo coniugi, mercerie, 12 v. Vanchiglia 217
Colombo A., sarto, 10 v. S. Secondo. . . . 205
Colombo Aless., dott. (Vigevano) 535
Colombo Ant., neg. mobili, 144 c. Reg. Margherita 247
Colombo Attilio, prof., 4 v. Andrea Doria . . . 602
Colombo Carolina, mag. alim., 28 v. S. Agostino. 349
Colombo Clem., neg. frutta, rimp. al 5 v. Nizza. 357
Colombo Donato, avv.-proc., 6 v. Barbaroux. 617-22
Colombo E., chincagl., 4 v. Accad. Albertina . 47
Colombo Elia, econ. Ospiz o israel., 42 p. S. Giulia. 547
Colombo Elia, merc.-sarto, 31 v. Garibaldi . . 206
Colombo Em., sotto-cass., 4 v. Accad. Albertina 435
Colombo Fed., pianof., 36 c. Valentino 85-248
Colombo Felice, forme per calz., 20 v. Vanchiglia 249
Colombo Felicita, paste alim., rimp. 32 v. Mazzini. 359
Colombo Filippo, fumista, 42 v. Cuorgnè . 259, 301
Colombo Fiorenzo, tappezz. carta, 3 v. Mazzini. 240
Colombo Franc., impieg. daz., barr. Vanchiglia 440
Colombo G., ing. prof. (Milano) 555
Colombo Gaetano, vetturale, via della Rocca ang. v. Mazzini 349
Colombo Gio., impieg., 34 v. Cernaia 665-66-90
Colombo Gio., incis. metalli, 33 v. Roma . . 244
Colombo Gio., probiviro, 6 v. Berthollet . 454-55
Colombo Gio. ved. e figli, 32 c. Vitt. Em. II. 91
Colombo Gius., agente cambio, 5 v. Lagrange . 498
Colombo Gius., dott., 33 v. della Zecca. . . 554
Colombo Isaia (eredi), 43 v Savigliano . . . 79
Colombo M., succ. Chiesa e Colombo, seterie, 9 v. Barbaroux 499
Colombo Maria in Guglielmetti, 24 via Pastrengo 89, 94
Colombo Mauro, 19 v. Ponte Mosca . . . 62
Colombo Michele, lanerie, 18 v. Palazzo di Città 208
Colombo Moise, consigl. Camera di Commercio (Vercelli) 708
Colombo Pacifico fu Bonap., impr., 24 via S. Quintino. 24, 45, 238, 346
Colombo Pietro, ing (Roma) 745
Colombo Riccardo, impres., 43 v. Vagnone 85, 258
Colombo Virg. e figli, 45 v. Saluzzo. . . 45
Colombo-Gabri coniugi e figli, 26 c. San Maurizio 75
Colomiatti coniugi e prole (Chieri) . . 54, 83
Colomiatti Casim., avv.-proc., 9 v. Corte d'Appello 452-58, 617-22
Colomiatti Emanuele, teol., prof., 8 p. San Giovanni 457-58-60
Colomiatti Gius., pretore, 39 v. Nizza 434
Colomiatti Luigi, medico 5 v. Orfane . 412-92, 642
Colomiatti Melchiorre, avv., notaio, 9 via Corte d'Appello 626
Colongo Gio., fabbro-ferr., 8 v. Bonafous . 304
Colongo Luigi, avv., 93 c. Vitt. Em. II 66, 82, 469, 674
Colonna Carolina, mediatr. balie, 80 v. Nizza. 653

Colonna Ettore, assist. chimica, Castello del Valentino . . . . . *pag* 566
Colonna Gabr., **1-07**, fornit. milit., 90 c Vitt. Em. II 226
Colonna Gio., rappr., 80 v. Nizza 312
Colonna Giovenale, medico-chirurgo, 7 via Principe Tommaso 564, 642
Colonna Gius., scultore, 6 c. Cairoli . . . 639
Colonna-Avella princ. Fabrizio (Roma) . . . 383
Colonnetti Eug., avv., pretore, 34 v Mazzini. 432
Colonnetti Pietro, dott., impieg., 3 v. Rosine . 432
Columbia Phonograph Company, 25 p. Castello 283
Colvara Achille, med co., 55 v. S. Donato 464, 642
Comandante d'Artigl., **2-34**, 34 v. Stampatori . 441
Comando I° Corpo d'Armata, **6 08**, 3 via S. Francesco da Paola 440
Comando di Divisione, **6-09**, 7 v. S. Francesco da Paola 440
Comando Militare Permanente, **27**, Stazione Ferrovia P. N. 440
Comba frat., sarti, 21 v. Vanchiglia 205
Comba Alfredo, , avvocato, 22 corso Cairoli 20, 420, 514-49, 617-77
Comba Alessandro, ing., 12 p. Em. Filiberto 33
Comba Antonio, rappres. 22 v. S. Chiara . . . 316
Comba Domen., medico, 38 c. lie Umberto . 642
Comba Eraldo, vice-cas c., 58 v. Venti Settembre 450
Comba Flaminia, 26 v. Biella 16
Comba G., impieg., 25 lungo Po str. Vanchiglia 690
Comba Gius., raffin. pelli 26 v. Chivasso . . 271
Comba Giustina in Fa , 27 v. Maria Vittoria 64
Comba Vitt., med.-chir., 24 v. Baretti. . . . 642
Comba-Garrone Giusepp., merc.-sarta, 45 via Lagrange 206-08
Comba-Salvai Corinna, insegn., 7 v. Mercanti. 589
Comberti A. e C., macch. cucire, 7 v. Lagrange . 293
Combetti G. B., , impieg. Archivi Piemontesi, 5 v. Consolata . . 49, 429-63, 509
Combetti Gius., , impieg. Archivi Piemontesi, 5 via Carlo Alberto 22, 430
Combi Giovanni, coloniali e vini, 12 v. Santa Teresa 264, 344-33-36-37-46-47, 652
Comero Vanetti Antonietta, 14 v. Po . . . 589
Cometti Emilio, orolog., 22 v. S. Teresa . . 222
Cometti Giac., scult., 32 v. Vassalli Eandi . 639-67
Cometti Vittorio, impieg., 37 v Roma. . . . 432
Cometto M., biancherie, 8 p. Vitt. Em. I . . . 242
Comi fratelli, seterie, 12 v. S. Teresa 199, 215-16-17
Comi Edoardo, avv.-procur., 26 v. S. Tommaso 622
Comi Gio. L., impieg. telegr., 42 v. Vanchiglia . 686
Cominetti coniugi, 480 c. Reg. Margherita 8, 67
Cominetti Annib., pubbl., 43 v. Finanze 604-64-79
Cominetti Fortun., calz., 5 v. S. Chiara. 48, 274
Comino Cecilia, maestra, 10 v. Arcivescovado . . 589
Comino Enrico, cassiere, 4 c. S. Martino . . . 700
Cominotti Gius., 940 strada S. Paolo 543
Commissariato Militare Impresa Casermaggio, **9-22**, 106 v Cottolengo. 444
Commissariato Militare Sussistenze, **9-54**, c. Vitt. Em. II, Foro Boario 445
Commissariato Militare, paglia e combustibili, 9 v. Chivasso. 346
Comitato Esposizione Internaz. d'Arte Decorativa Moderna, **13-03**, 28 v Ospedale. 683
Comoglio Agostino, calzol., 14 v. Botero. . . 274
Comoglio Franc., 41 v. Saluzzo 530
Comoglio C., vinaio, 4 c. Duca di Genova . . 340
Comoglio Lorenzo, revis. Società M. S. *La Concordia*, 23 v. Borgo Dora 535
Comoglio Luigi, fornaio (Lingotto) 369
Comoglio Pietro, impres., 49 v. Moncalieri. . 258
Comolli Gio., aiut. ing. prov. (Pinerolo). . . 425
Comollo coniugi, drogh., 4 v. Cibrario 267
Comollo Luigi, verniciatore pavim., 30 via Principe Amedeo. . . . . *pag.* 228
Comotti P. Gius., tratt., 44 v. Silvio Pellico . 330-40
Comotto Gio., neg. vino, 42 v. Galliari e 9 v. S. Anselmo 537-40
Compagnia continentale Brunt, **8-23**, forniture per gasisti, 27 via Roma . . . 290-94
Compagnia d'Assicur. Gen. in Venezia, 2 v. Borgo Dora 48, 34, 62, 76
Compagnia d'Assicur. « Métropole », **12-66**, 14 p. S. Carlo 306
Compagnia d'Assicuraz. di Milano, **2-05** 16 v. Principe Amedeo 306
Compagnia d'Assicuraz. « La Nationale », **7-82**, 27 v. Bogino. 306
Compagnia Anonima Assicur. contro gli incendi **5-91**, 18 v. Maria Vittoria 47, 74, 78
Compagnia Carovana Doganale, **8-96**, 29 via Cernaia.
Compagnia di rami e zolfi di Pinerolo, 40 via S. Massimo 286
Compagnia di S. Paolo, 8 v. Volta . . . 94
Compagnia Fabbricante « Singer », macchine cucire, 29 v. Roma 293
Compagnia Gener. Transatlant., gall. Nazionale, 344
Compagnia Generale Transatlantica Francese, 16 p. Carlo Felice 344
Compagnia Ligure-Brasiliana (propr. G. Gavotti), 4 v. Arcivescovado 344
Compagnia Navigazione, **60**, angolo v. Venti Settembre e p. Paleocapa 344
Compagnia Navig. Gener. Ital. Florio e Rubattino, 2 p. Paleocapa 344
Compagnia Navig. Italia, gall. Nazionale. . . 344
Compagnia Navig. « La Veloce », 2 p. Paleocapa. 344
Compagnia Navig. Prince Line, 6 c. Siccardi 344
Compagnia Navig. Norddeutscher Lloyd di Brema, 17 v. Arsenale. 344
Compagnia per illuminazione città e fabbricazione contatori, 6 v. Lagrange 259 83-91
Compagnia Valenciana di navigaz., 6 c. Sicca di 344
Compagno Guido, ten. contab., 48 v. dei Mille 444
Compaire fratelli, materass., 7 v. Mazzini . . 278
Compaire Gio., calz., 56 v. Venti Settembre . 274-78
Compaire Gio., 12 v. Genova 38
Compans di Brichanteau march. Carlo, , deput., cons. prov. e com., 10 via S. Teresa . . 46, 78, 89, 94, 386-91-99, 424-28 484-87, 500-02-22, 603-70-71-77-78, 729
Compans di Brichanteau-Pallavicino-Mossi marchesa Albertina, 40 via Santa Teresa 391, 481-86-604-93
Comune Carlo, neg. cuoi, 36 v. Lagrange . 271
Comune Franc. G., ufficio traduzione, 3 via Morosini 638
Comune Gius., impieg., 38 Ponte Trombetta 518
Comune Gius., spedizion., barriera di Lanzo 343
Comune Luigi, neg. pellami, 17 v. S. Agostino. 271
Comune di Moncucco, ... 42
Concistoro Evang., 36 v. Berthollet. . 45, 56, 81
Condio Alfredo, avv.-proc., 2 v. S. Teresa . 622
Condio Gio., , medico, 2 v. S. Teresa 480, 564, 642-92
Condio Luigi, teol., rettore, 2 v. S. Teresa . . . 460
Condio Michele, impieg. ferr., 2 v. S. Teresa 692
Condio Rodolfo, impieg., 8 v. Cavour . . . 664
Conelli Carlo, , , **6-61**, avv.-procurat., 7 v. Corte d'Appello 24, 87, 647-22-79
Conelli G. A., , prof., rettore collegio Caccia, 20 v. S. Francesco da Paola 595
Conelli De' Prosperi ved. Carolina e nipoti, **14-11**, 33 via della Rocca . 43, 34, 68

Conelli De' Prosperi Cristina in Casana 22 v. dei Mille . . . . . *pag.* 34
Conelli-Serafini Laura, 37 c. Oporto 584
Confalonieri Clement., merc., 16 v. Berthollet 247
Conforti A., parrucchiere, ang. v. Magenta e Gazometro 303
Contiengo (*vedi* Gauthier di).
Confraternita della Misericordia 41 via Barbaroux 42,72
Confraternita della SS. Annunziata 49 v. Po 38, 62
Confraternita della SS. Trinità 6 via Garibaldi 87
Confraternita dello Spirito Santo 9 via Porta Palatina 57, 63
Confraternita del SS. Nome di Gesù 70 c. Regina Margherita 52,67,81
Confraternita di S. Rocco 3 v. Genova . 49
Confraternita S Sudario B. V. Grazie . . 72
Congregazione di Carità 25 v. S. Tommaso 78
Congregazione S. Anna 32 v. Massena . . 36
Congregazione di Valmonfredo in Cellio 81
Conigliani Lodovico, avv.-proc., 40 c. Oporto 617-22
Conrotto Ferd., paste alim., 44 c. Duca Genova 359
Conrotto Luigi, cambista, 4 v. Barbaroux. . .498
Conrotto Tomm., fabbro-ferr., 4 v. Carmine 304,534
Conserva Ezio, telegr., 29 v. Venti Settembre 687
Conservatorio del SS. Rosario 18 v. Orfane 56,77
Conservatorio del Suffragio 34 v. S. Donato 73
Consiglio Davide senatore (Milano) 705
Conso Aldo, avv.-pr., 5 v. Acc. Albertina 381,617-22
Conso Natale, impieg. post., 29 v. Mazzini. .686
Console Giov., impieg., 27 v. Ormea 694
Consorzio di Produttori, magazz., 29 v. Venti Settembre e 442 v. Nizza . . . 337-40-59
Consorzio Imp. carb. fossili, 11-11, 42 v. Carlo Alb. 254
Constantin de Magny Germano, 32 via Assietta. 44,94
Conta Beatrice, maestra, 20 c. Vitt. Eman. II oltre Po 589
Conta Gerol avv., 4 v. Stampatori . . 90,622
Conta Giuseppina, insegn., 20 c. Vitt. Em. II oltre Po 600
Contardini T. e C., oreficerie, 25 v. Roma . . .224
Contatori U., gas incand., 46 p. Carlo Felice 260
Conte Alfonso, 24 v. Po 679
Conte Franc., panatt., 205 Tetti Frè 369
Conte Gio., depos. specchi, 18 e 20 v. Alfieri. 226-30
Conte Giusto, libraio, 10 p. S. Carlo 234
Conte Pietro, tip. operaia, 9 v. Magenta. . .236
Contegiacomo R., strum. music., 14 v. Rossini . 249
Contenti Gio., sarto, 45 v. Maria Vittoria . .205
Conteri e Toselli, fornai, 3 v. Moncalieri . .361
Conteri-Rollino Elvira, levatr., 42 v. Roma 418,654
Conterno Carolina, maestra dis., 3 v. Verrua. 487
Conterno Gius. 4 v. Montebello . . . 52,724
Conterno Luigi, fabb cera, 4 v. Montebello . .265
Conterno Thelma, maestra, 3 v. Verrua . . .589
Conterno-Tornaghi Rachele, maestra, 3 v Monteveccchio. 589
Conti, corriere, 21 v. S. Tommaso. 345
Conti Alberto, chincaglierie, 6 v. S. Tommaso 218,26-74-73-85
Conti Aldo, dott., 31 c. Raffaello 566
Conti Alfredo, cassiere, 2 v. della Rocca . . .700
Conti Amedeo, 36 v. dei Mille . . 45,742
Conti C. e figli, fabbr. liquori, 24 c. S. Maurizio 333
Conti Carlo, colori e vernici, 20 v. Carlo Alberto 269
Conti E., orolog., 84 barr. di Lanzo 369
Conti Enr., sotto-isp. ferr., 27 v. S. Anselmo. .690
Conti Franc., 1-64, med.-chir., 30 corso Oporto. 642
Conti Franc. ved. e figli 51 v. Santa Chiara . . . . . *pag.* 76
Conti G., corriere, 3 v. Principe Amedeo . .345
Conti Gius., neg. vino, 6 v. della Rocca. . .437
Conti Leonardo, medico, 14 v. Cavour. . . .466
Conti Luigi, latton., 50 strada di Lanzo. . .290
Conti Margh., vinaia, 3 c. Valentino 40
Conti Maria, caffè, 99 barr. Casale 66
Conti Marta, levatrice, 1 v. della Consolata 41 .54
Conti Maria, vinaia, 8 v. Piazzi 40
Conti Oreste, alunno giudiz., 13 p. Vitt. Em. I .57
Conti Raimondo, corriere, 37 v. Roma 45
Contini Gius., ombrell., 2 v. Milano 26
Contini Ida fu Vinc. 42 v. Princ. Amedeo 64
Contini Luigi, calz., 1 p. Lagrange 374
Contini Pietro (eredi) 10 v. Garibaldi. . .37
Contratti G. e C., negoz. abiti, 4 v. Po . .268-97
Contratti Luigi, scult., 64 c. Firenze . . 551-57
Converso Carlo, notaio, 48 p. Castello 25
Converso Gio., panatt., 93 v. Nizza 61
Converso Giov. (Caselle Torinese) 24
Converso G. B., usciere, 4 v. Passalacqua. 44, 59
Converso Pietro, telegr., 4 v. Superga . . .487
Convitto della Provvidenza, 1-84, 25 via Venti Settembre. 40
Convitto Ecclesiastico 2 v. Maria Adelaide 40, 47, 49 .55
Convitto S. Franc. d'Assisi 45 v. Barbaroux 42
Convitto Vedove e Nubili, 5-18, 29 via Vittozzi Ascanio 91
Conza Pasquale, capo-disegnat. ferr., 31 via Accad. Albertina 692
Conzani di Revignano Vitt., impieg., 45 c. Siccardi 87
Cook Thomas e Son, agenzia, 34 v. Roma . .309
Cooperativa Braccianti ed affini, tele impermeabili, barr. Nizza, v. Molinette . . .277
Cooperativa di produzione tele e copertoni impermeabili, 4 v. Petrarca 277
Cooperativa Operai Ebanisti e Stipettai, 9 via Principe Tommaso 250-52
Cooperativa Tipografica, 30-32 v. Sacchi . . .237
Copasso Carlo fu Gius. 3 v. Gerdil 38
Copasso Eug. fu Gius. avv. not. (S. Mauro Torinese) 38,67,626
Copasso Ferdin. fu Gius. medico-chir., 9 v. del Deposito 32,642
Copasso Fior. fu Gius. impres., 25 v. Cottolengo 29, 38, 258
Copasso Luigi impres., 6 v. Pio Quinto 61,83.258
Copasso Olimpia in Debernardi 6 v. Balbis 42.73
Copasso Paolo 2 v. S. Anselmo . . . 78, 90
Copetta Gaetana, tabacc., 28 v. Maria Vitt. . . .437
Coppa Agnese ved. Bellone e figli 6 c. Raffaello 66
Coppa Carlo, tabacc., 34 v. Po 438
Coppa Franc., mercante-sarto, 23 v. Lagrange . 206
Coppa Gius. fu G. B. 9 v. Figlie Militari 34.83
Coppa Maria ved., sarta, 8 v. Tarino 202
Coppa Sever., merc.-sarto, 29 v. Lagrange 206,584
Coppa-Martinetti Rosa (Pianezza) 587
Copperi Carlo Alb., avv., giudice, 7 v. Allioni . 450
Copperi Gius., 2-86, geom., 95 str. Valsalice 66,92,258,543-44.630.724
Coppi Gust., magazz., sale tabacchi, 14 v. Zecca 437
Coppi Vitt., rapp., 4 v. Arcivescovado. . . .344
Coppier Alice maestra, 48 v. Princ. Tommaso. 589
Coppo Ant., impieg., 20 v. Milano 446
Coppo Emilia, levatrice, 424 c. Regina Margh. 654
Coppo Gius., neg. vino, 6 v. Monte di Pietà . . .340
Coppo Luigi fu Vitt. prof., 48 v. di Lanzo 43
Coppo Michele, latton., 30 v. Saluzzo 290
Coppo Pietro, impieg. telegr., 43 v. Bogino . 680

Coppo Rosa in Busso 44 v. Verona . *pag.* 88
Coppo-Scagliotti Enrichetta, levatr., 424 corso Reg Margherita 418
Corgi. Camillo, 2 p. S. Carlo . . .46, 90
Corgi. Carlo (Ditta), fornaio, *4bis* v. Ospedale . 364
Corgi. Carol. ved. Ramella 27 v. Bidone . . 46
Corgi. Daria Ondina fu Giac. 27 v. Magenta. 46,59
Corgi. Domen., legat. e cartol., 28 v. S. Massimo 244-42
Corgi. Egidio fu Gius. (Firenze) 49
Corgi. Emma in Corazza fu Giacomo 25 via Magenta e 47 c. Re Umberto 59, 66
Corgi. Enrico, 2 v. Lamarmora. 503
Corgi. Gius., legat. e cartol., 23 v. Porta Palatina 241-42
Corgi. Gius., e Luigi fratelli, fabbr. liquori, v. Santa Teresa e 2 p. S. Carlo . . .333-37
Corgi. Guido, prof. (Roma). 657
Corgi. Paolina fu Giacomo 25 v. Magenta 46,48,59
Corgi. Ugo, confett., 43 v. Garibaldi . . . 344-46
Corizza Cesare, ingegn., 39 c. Princ. Oddone. 425
Corbari Luigi, impieg., 22 v. Carlo Alberto . .700
Corbellati C., orefice, 3 galleria Geisser . . .224
Corbellati Gius., tratt., in fondo v. Cellini . .329
Corbelletti Ant., impieg., 14 v. Gazometro . .604
Corbelli Edgardo, profess., 44 *bis* v. Montevecchio 528-75,600
Corgia L., orefice, 23 v. Lagrange 224-23
Cordara Giuseppina, macell., 44 v. Tiziano . .363
Cordeglio Ant., magaz. alim., 7 v. Cavour . .349
Cordero, conduc., albergo Fucina. 325
Cordero A., macell., 48 v. Cernaia. 363
Cordero C., tratt., 9 v. Bertola 327
Cordero Calisto, fabbro, 27 v. Accad. Albertina . 301
Cordero Gio., capo-tecn., 94 c. Regina Margh. 443
Cordero L., 27 v. Accad. Albertina. 496
Cordero Luigi, mag. alim., 4 v. Bidone . 349-59
Cordero Paolo Francesco Trofarello) 650
Cordero di Montezemolo nob. Giulio, 6 corso Vitt. Em. II. 394
Cordero di Pamparato marchese Stanislao, 44 v. Piana 394
Cordero di Vonzo conte Carlo, 34 v. Principe Amedeo. 394,492
Cordero di Vonzo conte Carolina 2 v. Roma 69
Cordero di Vonzo baron. Eleonora in Manuo, 49 v. Ospedale 394
Cordero e Dalla Valle, sarte, 76 v. Venti Sett. 202
Cordey (di S. Zurletti), lit.-tip., 20 v. Giulio. 236-37
Cordier, parrucch., 25 v. Nizza. 303
Cordini, sarta, gall. Nazionale, scala *B*. . . .202
Cordini Gius., impieg., 48 v. Gioberti. . . .442
Cordiviola Ces., avv.-proc., 2 v. Genova . 647-22
Cordoni Pietro farmacista, 74 barr. di Casale 92,368,650
Core Carlo, prof., 34 v. Bogino. . 744-46-48-22-29
Core e Molineri, biancherie, 22 p. Castello. .212
Corendo eredi 23 v. Bologna . . 47, 27, 65
Corgiatti Pietro, teol., curato S. Massimo, 28 via dei Mille 407,439
Coriasco Luigi (Mad. di Campagna) 515
Coriasso Agost., vettur., v. delle Rosine ang. v. Po 348
Corinaldi Cesare, 1-48, console, negoz. gran., 19 via S. Quintino; *abitaz.*, 56, 8 c Re Umberto. 340
58-60-87, 434, 502-53-56-99, 673, 704-08-09-27
Corino, tintore, 2 v. dei Quartieri 244
Corino fratelli, meccanici, 34 v. della Rocca. 295
Corino Celest., geom., 4 v. Corte d'Appello .405
Corino Felice, orticolt., 85 v. Cottolengo . .725
Corino Gio. floric., 85 v. Cottolengo 29,85,232
Corino Gius., aiuto-meccanico, ang v. Michelangelo e c. Massimo d'Azeglio 564
Corino Lorenzo, neg. legna, 4 v. Goito . . .253
Corino Luigi, inserv., ang. v. Michelangelo e c. Massimo d'Azeglio . . . . . *pag.* 564
Corino Margh., telegr., 23 v. S. Quintino. . .687
Corino Vitt., avv.-proc., 2 v. Perrone . . 617-22
Corino Vittoria, fioraia, 1 p. Palazzo di Città, 233
Corio Biagio, salsam., 9 v. Villa della Regina . .353
Corio Celestino, calzol., 36 v. S. Secondo. . .274
Corio Enr., neg. vino, 12 Ponte Trombetta . 367-72
Corlando frat. fu Batt. 44 v. Biella . 46, 49
Corlera, parrucch., 24 v. Roma 303
Corlera Pietro, neg. vino, 27 v. Roma. . .337-40
Corna, calzol., 12 v. S. Donato 274
Cornaglia coniugi 30 v. Napione 53
Cornaglia padre Agost., amministratore Chiesa Madonna degli Angeli. 407, 459
Cornaglia, parrucch., 2p. Carlo Felice e *41bis* via Roma. 303
Cornaglia, tratt., 45 v. S. Ottavio 329
Cornaglia Achille fu Gius. 2 v. Gaud. Ferrari 38
Cornaglia Anna ved. Magra, sarta, 1 v. Cavour 202
Cornaglia Anna ed Albina fu G. B. 47 corso Principi d'Acaja 65
Cornaglia Annetta, modista, 17 v. Garibaldi . .204
Cornaglia Dom., massaggio, 39 v. della Zecca. 652
Cornaglia Domenica (eredi) 9 v. Guastalla 41,86
Cornaglia Dom., materass., 20 c. Vinzaglio . . 278
Cornaglia Enrico, decorat., 8 v. del Carmine. 228
Cornaglia Eug., 41 v Bertola. 679
Cornaglia G. e M., 8-13, neg. ferram. e cuoi, 41 v. Corte d'Appello 212-74-85
Cornaglia Gius., materass., 43 v. Nizza e p Saluzzo 278
Cornaglia Gius., tratt., 41 v. S. Donato . . .328
Cornaglia Guido, ing. ferr., 45 v. Valeggio. 694
Cornaglia M., tratt., 45 v. S. Ottavio . . .329-40
Cornaglia Marianna in Camerano 40 via Stampatori 82
Cornaglia Nicolò, sete, 67 v. Venti Settembre . 499
Cornagliotti Emilio, telegr., 30 v. Napione . . .687
Cornagliotti F. e C., fabbr. saponi, 4 v. Maria Vittoria 265-66
Cornagliotti Ferdin. di Eug. 46 v. S. Donato 73
Cornagliotti Giuseppe, 2 p. Carignano 21,34,83,479,627-67,713
Cornagliotti-Rabaglià Zoraide, maestra, 30 via Napione 589
Cornalba Carolina, latteria, 2 v. Bellezia. . .346
Cornalino Bened., depos. liquori e vini, 10 c. Re Umberto 336
Cornalis Romolo, impieg. dazio, barr. Nizza . .409
Cornara G. B., 54, liquor., 80 c. Vitt. Em. II. 334
Cornati, conduc., alb. Tre Galline 323
Corne Luigi, industriale, 29 v. Barbaroux 260-92 93
Cornegliano (*vedi* Martina).
Cornelio Luigi, farmac. militare, 4 v. Ettore De Sonnaz 445
Cornelli, sarto, 52 v. Principe Amedeo . . . 205
Cornelli I., parrucch., 4 v. Pietro Micca . .303
Corner Pietro, impieg., 7 v. S. Donato 439
Cornero C., fabbr. cornici, 2 v. S. Tommaso 226-27
Cornero Maria ed Ida di Roberto 8 via S. Francesco da Paola 73
Cornero Zafferina, tabacc. (Ponte Stura). . . .438
Cornetti Carlo, avv., 26 v. Pio Quinto . . .617
Corno Carlo, (Mombello Torin.). 724
Corno Cesare, avv.-notaio (Poirino) 626
Corno Franc., orol., 23 v. S. Secondo 223
Corno Giuseppe, teologo, notaio apostolico 12 v. Arcivescovado . 62,65,405,457-58
Corona Gio., vetturale, c. Vitt. Eman. II ang. c. Re Umberto 316-49
Corona G. B., vinaio, 76 v. Venti Settembre . .340

Abbonati al Telefono; quelli prima della via, la porta di abitazione; gli ultimi, le pagine.
I numeri in carattere nero indicano le chiamate degli

Cornuty Gius., imp. post., 4 v. Montebello *pag.* 686
Corporandi d'Auvare bar. Luigi Alessandro, colonn. artigl., 21 v. Accad. Albertina . 391
Corrà Madd. ved. Ferrero 43 v. Palazzo di Città 57
Corrà Maria in Racca 27 v. Venti Settembre. 87
Corradi Alberto, veterin., 116 c. Vitt. Em. II 468,635
Corradi Guglielmo, medico, 4 v. Belleria . . 642
Corradini Franc., ing., 7 v. Luciano Manara. 44,307,521-627-33-58
Corrado Corradino, prof., 49 v. Villa della Regina. 551-62-74-98,606-07-40
Corrado Giovanni, impieg., 4 v. Mazzini. . . 690
Corrado Gio., parrucch., ang. v. Ponte Mosca e Fiando. 303
Corrado Gius., parrucch., 51 v. Nizza 303
Corrado Pietro, insegn., 88 c. Reg. Margherita. . 611
Corrado e Taverna, 11-66, ferram., 2 v. S. Teresa 285
Corrento Maria, drogh., 23 v. Borgo Dora . . 267
Corridori Luigi, gas incandescente, 15 v. Pietro Micca 260
Corsi di Bosnasco coniugi 35 v. Po . . . 71
Corsi di Bosnasco frat. 6 v. Mad. Cristina . 22
Corsi di Bosnasco nob. avv. Carlo, 35 v. Po 391,493
Corsi di Bosnasco conte Giacinto, pittore, 6 via Madama Cristina . . . 391,543,636
Corsi di Bosnasco Polic., 35 v. Po. . 468-74
Corsini Vittorio, prof., 28 v. Giacinto Collegno. 575
Corso (eredi) 58 v. S. Secondo 76
Corso Franc., calzol., 38 v. Accad. Albertina . 274
Corso Giuseppe, impieg., 36 v. Baretti . . . 436
Corso Luigi, colonn., 40 c. Vitt. Em. II. 479-90,672
Corso Luigia in Chiaramella 23 v. Roma 69
Cortanze (*vedi* Roero di).
Cortanzone (*vedi* Pelletta di).
Cortassa Gio., impiegato, 36 v. S. Quintino . . 707
Cortassa-Gasperini Angela, 44 v. Cernaia . . . 490
Corte Albina, maestra Istit. Duchessa Isabella. 606
Corte Angelo, 24 v. Prio ca. 671
Corte Elena nata Uberti, 21 v. Vitt. Amed. II . 481
Corte Gius., negoz. cappelli, 4-6 p. Statuto . 225
Corte Marlo, impieg. daz., 1 v. Pescatori . . 409
Corte Paolina, maestra (barr. Orbassano) . 586-89
Corte Sereno, decorat., 46 v. S. Donato. . . 228
Corte Silvio, maggiore medico, 6 v. Fabro. 570
Corte Urbano E., ragion., insegn., 44 v. Mercanti. 610-31-32-35
Corte di Montanaro conte Giacinto e Giuseppe, 34 v. della Zecca 394
Corte di Montanaro cont. Luigia nata Orsi 34 v. della Zecca 92
Cortellezzi Giulia, 4 v. Roma 606
Cortellezzi Gius., 4 v. Roma 515
Cortese A., forniture per orolog., 2 v. Gaudenzio Ferrari 224
Cortese Adamo, avv., impieg., 122 c. Reg. Margh. 404
Cortese Aless., fabbr. mobili, 16 v. Giulio . 246-52
Cortese Giacomo, prof., sotto segret. di Stato (Roma) 383, 657
Cortese Gio., caffett., ang. v. Zecca e Montebello. 333
Cortese Giuseppa, vetturale, barr. di Vanchiglia e 46*bis* v. Bava 316-18
Cortese Luigia, drogh., 9 v. S. Domenico . . . 267
Cortese Marcello, tratt., 22 v. Galliari 329
Cortese Marianna, guant., rimp. 16 p. Castello . 272
Cortese Paolo, impieg., 17 v. Bogino 547
Cortese Pasquale, console, 45 v. Goito . . 387
Cortese Teresa, magazz. alim. (barr. Milano) . 349
Cortese Tommaso, lanerie-drapp., 45 corso Vinzaglio 200 01-08-42-17,340
Cortese e Turcol, birreria, 2 v. Accad. Scienze 336
Cortese-Ledermann Luisa, maestra, 2 v. Gaudenzio Ferrari . . . . . *pag.*
Cortevesio M., magl., 46 v. Garibaldi . . 241-
Cortevesio Pietro, chir., 5 v. Venti Settembre 61
Cortevesio S. G., orolog., 44 p. Statuto . . .
Corti sor. fu Filippo 20 v. Monferrato. .
Corti Annibale, avv., maestro, 480 c. Regina Margherita, *studio* 53 v. Garibaldi . . 587
Corti Carlo fu Gius. e nip. 20 v. Monferrato
Corti Maria, sarta, 4 v. Lagrange . . . .
Cortina Alb., avv.-proc., 12 v. Porta Palatina
Corvetto Cesare, ten. colonn., 7 v. Finanze
Corvi Aless., sotto-cassiere, 20 v. Pietro Micca.
Corzio Fedele, falegn., 23 v. Maria Vittoria.
Cosa Domen. ved. Cavalieri 74 v. Saluzzo .
Coscia Felice, 17 v. Valperga Caluso . . .
Coscia P., confett., 185 barr. di Nizza. . . .
Cosmato Vinc., impieg., 8 v. S. Anselmo . .
Cosmo Umberto, prof., 26 v. Bidone 528-74,
Cosola Cesare, rappr., 42 v. Arsenale . . .
Cosola Lorenzina, trattor., 40 v. Giulio . .
Cosola Lor. fu Demetrio 3 str. Valsalice .
Cosotti ved. e frat., neg. legna, 30 v. Bertola.
Cossa Alfonso, ❋, prof., 3 v. Montecuccoli 549-66-6
Cossa Pietro, maestro, 6 v. Botero 50,
Cossale Felice, marmista, 22 p. Vitt. Eman. I
Cossard Ferdinando, impieg., 8 v. Cavour . .
Cossato (*vedi* Fecia di).
Cossavella Agost., sarto, 11 v. Andrea Doria . .
Cossolo Antonio, notaio (Vinovo). 6
Cossu Salvatore, 36 v. Magenta 50
Costa succ. Carlo Costa e C., 3-47, stoffe e nov. 10 v. Garib. ang. v. Conte Verde 199,201-0
Costa frat. e sor. 4 v. Andrea Doria . . 9
Costa A., falegn., 49 v. Andrea Doria . . 52
Costa Adelaide in Delmastro 50 c. Re Umb. 56
Costa Adolfo, insegn., 25 c. Peschiera. 528-87
Costa Alfredo fu Carlo 20 v. Magenta . . 56
Costa Bartol., organi, 22 v. Rossini 50
Costa C. e Giraudo, modell., 11 c. Raffaello 24
Costa Camillo, impieg., 38 v. Garibaldi . . 60
Costa Candida, maestra, 23 v. Ponte Mosca . 40
Costa Carlo, cancell., 1 v. Genova 51
Costa Carlo, medico, 2 c. Siccardi . . . 44
Costa Cater. in Zunino 79 v. Mad. Cristina 48
Costa Cesare, fumista, 2 v. S. Anselmo. . . 20
Costa Dom. (Ditta), coltell., 5 v. Basilica. . 20
Costa Dom., impresa foraggi, e neg. frutta, 41 p. Eman. Filiberto 316-
Costa Eugenio, calz., 7 v. S. Dalmazzo . . .
Costa Franc., (Genova, p. Manin). . . . 718
Costa Gaud., paste alim., 38 v. Garibaldi . 350
Costa Giacomo, materass., 17 v. Belvedere . 278
Costa G., 26 v Bidone. 508
Costa Gio., 12 v. Pio Quinto 539
Costa Gio., e consorte 45 v. Massena 48
Costa Gius., calzol., 24 v. del Carmine . . 274
Costa Giuseppina, insegn., 72 c. Vitt. Eman. II. 602
Costa Guido fu Carlo 20 v. Magenta . . 46
Costa Ignazio e sor. 4 v. S. Agostino 14,35,41,
Costa Luigia, merciaia, 38 v. Garibaldi . . 247
Costa Luigi, avv.-proc., 7 v. delle Orfane . 622
Costa Luisa moglie Incisa di Camerana 2 v. del Carmine 55
Costa Luisa, suora, 7 v. Canaveri. 490
Costa Margh., mag. alim., 50 v. S. Chiara . 349
Costa Maria, tabacc., 30 v. Nizza 438
Costa Maria, maestra, 23 v. Ponte Mosca. . 589
Costa Mich., edic giorn., c. Vitt. Eman. II angolo v. S. Massimo 233
Costa Michele, capit., 21 v. Montevecchio . 442
Costa Oreste, 12-63, notaio, 49 v. Botero . 625

Costa Pietro, , istituto music., 12 via Ospedale. . . . . *pag.* 57,612
Costa Romigio, panatt., 28 v. Po 345-61
Costa Vittoria, maestra, 2 c. Siccardi 589
Costa Vittorio, tipogr., 3 v. Gaud. Ferrari. 455, 601
Costa-Bioletti Giuseppe, avv.-procur., 49 via Garibaldi 617-22
Costa Carrù della Trinità contessa Maria, 15 via S. Franc. da Paola 480
Costa-Carrù della Trinità conte Paolo 12-53, 15 via San Francesco da Paola 7, 57, 73,391,479
Costa-Damosso Maria, sarta, 37 v. Carlo Alberto 202
Costa Della Torre nob. Eman., 8 *bis* v. Fabro . 391
Costa Della Torre nob. Ignazio, 8 *bis* v. Fabro . 391
Costa Della Torre conte Paolo, 6 v. Napione . . 394
Costa di Polonghera conte Emanuele 12-16, 105 c. Vitt. Eman. II 392,671-77
Costa-Raschieri Edoardo, impieg., 5 v. Rosine. 444
Costaguta R. e Canali Ed., gerenti assicuraz. « Savoia », 24 v. Santa Teresa. . . 306-07
Costaldi Vincenzo, vetraio, 45 v. Bogino . . . 230
Costamagna Carolina in Gautiero 93 via Madama Cristina 45
Costamagna G., pellicc., 8 via Andrea Doria . 272
Costamagna Giulio, 19 v. Mazzini 675
Costamagna Luigi, commesso giudiz., 124 corso Regina Margherita 451
Costamagna Luigi, verniciatore, 3 v. S. Giobbe 227
Costamagna Luigi fu C., pellicc., 4 v. Garibaldi . 272
Costamagna Maur., panatt., 3 c. Raffaello . . 364
Costamagna e C., mercerie, 18 via dei Mercanti. 499, 217, 638
Costantini Gio., mag. alim., 6 v. Assarotti. 349-53
Costantino frat. e sor. fu Vitt. 40 v. Barbaroux. 42
Costantino Ant., fornaio, 3 *ter* v. Giulio . . . 361
Costantino A., mag. alim., 44 v. Ponte Mosca 348
Costantino G. A., prof., 34 v. S. Chiara. . 610-11
Costantino Giulio, ❋, teologo, 14 corso Palestro 460-61-85-97
Costantino Lor., avv.-proc., 2 v. Passalacqua; *studio*: 22 v. Cernaia 453,617-22
Costanza-Morino D., paste alim., 32 v. S. Giulia 359
Costanzo fratelli, materass., 7 v. S. Tommaso 278
Costanzo Franc., falegn., 46 v. S. Dalmazzo . 252
Costanzo Gio., dott., avv., impieg., 40 v. Mazzini 433,617
Costelli Enrico, neg. vino, rimp. al 2 v. Viotti 337-40
Costa Luigi, fotografo, 39 v. Po 238
Costagliole (*vedi* Giriodi di).
Costagliole (*vedi* Manassero di).
Costigliole (*vedi* Papa di).
Cotella Felice, probviro, 149 c. Reg. Margher. 454
Cotella Gio., merciaio, 4 p. Statuto. 247
Cotella-Cerri, 42 v. Roma 676
Cotonificio Bergamasso Ponte di Nossa, 11 97, 9 v. dei Mercanti 209
Cotonificio Borghi frat. di Milano, rappr. G. Scalini, 14 c. Siccardi 210
Cotonificio Dora (Valdocco) 209
Cotonificio in S Germano Chisone 209
Cotonificio Poma frat., 9-91 3 c. Vinzaglio *pag.* 209
Cotonificio Valdocco, 2 v. Ceva 209
Cotta Angelo, fabbr. pennacchi, 38 v. Maria Vitt. 233
Cotta Gius., pitt. fotogr., 7 v. Princ. Tommaso 636
Cotta Morandini, medico, 30 v. Saluzzo . . . 642
Cotta-Ramusino Ercole, impieg., 2 v. Viotti. . 432
Cottalorda Ant. 20 v. Legnano. . . . 43, 52
Cotti Giacomo, ing., 25 v. Galliari 376
Cotti Gio., ger. molino, 8 v. delle Orfane . . 358
Cottiè Gio., orologiere, 3 p. Carlo Felice. . . 223
Cottie L. e C., ricamat., 23 v. Roma. 216-17, 638
Cottiè Mich., orefice, 7 v. Alfieri 221
Cottino Bern., conduc., alb. Rosa Bianca e 18 v. Botero 320
Cottino Cam., neg. vino, 20 *bis* v. Princ. Amedeo 336-37
Cottino Carlo, tratt., 101 barr. Francia . 370-719
Cottino C. M., laterizi, 2 v. Messina. 256
Cottino Emilio, neg. vino, 28 v. S. Tommaso 337-40
Cottino Ern., mecc.-elettr., 60 v. S. Chiara . . 295
Cottino Ern., avv.-proc., 34 v. Mad. Crist. 453, 617-22
Cottino Franc., rivend. giorn., ang. p. Statuto e c. S. Martino. 235
Cottino Giacinto e figlio 7 v. Legnano. . 43
Cottino Gius., 9-97, spediz., 48 v. Botero 314-21
Cottino Gius., macell., 1 v. Arsenale 363
Cottino Secondo fu Fil. 41 v. Cibrario . . 26
Cottino Tommaso, drogh., 59 e Vitt. Eman. II 267
Cottolengo Bened. 7 c. S. Martino . . 74
Cottone Pietro Paolo, impieg., 18 p. Em. Filiberto 434
Coucourde Enrico, , cons. prov. (Pomaretto presso Perosa Argentina) . . 424-27
Cougnet Filippo, , medico (Moncalieri) . . 650
Courmayeur (*vedi* Passerin).
Courtial Aug., 1-17, meccanico, 44 v. Frejus (al Foro boario) 285-86,300
Courtial Enr., , 162 c. Reg. Margherita 67,495
Courtial F., drogh., 3 v. S. Secondo 267
Courtial Luigi Felice, acciaio fuso per metalli, 3 v. Sagliano 283
Couvert Gust., , dott. (Susa) 430
Cova barone Enrico, 36 c. S. Maurizio. . . . 392
Cova Margherita, sarta, 2 v. delle Rosine . . . 202
Cova-Vallin baron. Maria, 12 v. Barolo. . 392,542
Covino Riccardo, mercerie, 30 v. Cernaia . . 247
Cozzoli Angelo, ing., 9 v. Vassalli Eandi . . 628-31
Craponne B. e C., banch., 18 v. Bogino . . . 497
Craponne-Bonnefon Luigi, 8 c. Vitt. Em. II 495,548
Cravanzola Angela in Turelliati 7 via Cappel verde 21
Cravanzola Tommaso, p. Saluzzo 274
Cravario A. (*junior*), rappres., 45 v. Bogino . 312
Cravario Andrea, impieg., 1 v. Sagliano. . . 433
Cravario Ang. 6-56, camb., 42 v. Principe Amedeo; *abit.* 1 *bis* v. S. Donato 72,497-98,224
Craveia Bartol., fabb. lacche in legno, 38 v. Rocca 242
Cravenna Santo, veter., 8 v. Ponte Mosca. . . 655
Cravera Cesarina, maestra, 4 v. del Carmine 501-89
Cravera Giacinto, prof., perito, 21 v. Carlo Alberto 539,605-10-30-31-33
Cravera Gius., , avv., 22 v. Cernaia 420,503,617-81-99
Cravera Pietro A., ❋, ing., 4 v. del Carmine. . . 342, 628-30-33-34

Viaggiatori!
NUOVA TARIFFA DEI BIGLIETTI FERROVIARI
da **TORINO** (Porta Nuova) per tutte le Stazioni di Ferrovie e Laghi d'Italia
andata in vigore il 10 Settembre 1900
a termine delle Istruzioni (n. 80) della Direzione Gen. delle Ferrovie del Mediterraneo (17 Agosto 1900).
Prezzo L. **1.25.** Presso le Librerie G. B. Paravia e C.

Craveri frat., seterie, 6 p. Carignano . . . . *pag.* 499
200-04-25-33, 310
Craveri A., confett., 51 v. Po 344
Craveri Ang., maestro, 34 v. S Franc. da Paola 387
Craveri Annib., dott., impieg. tel., 14 v. Garibaldi 686
Craveri Antonino, geom. 38 v. S. Franc. da Paola. 630
Craveri C. A., fabbr. prod. chim., 43 v. Bogino . 261
Craveri Fed., impieg. post., 4 v. Nizza. . . . 688
Craveri Franc., impieg., 3 v. Arcivescovado . 507
Craveri Giac., farm., 200 Madonna Campagna. 368
Craveri Gius., tratt. (Ponte Stura) 374
Craveri Ignazio, ✉, 🏠 17 v. S. Quintino. 24, 75
Craveri Nicola Teresa, maestra, 17 c. Valdocco 589
Craveri Seb., ✉, avv., 10 v. Bava. . . . 465.647
Cravero Adelaide, levatr., 20 v. Sacchi . . . 654
Cravero Antonio, sotto-isp. ferr., 4 v. Ospedale 692
Cravero Apollonia 🏠 73 c. S. Maurizio . . 75
Cravero Clotilde, maestra, 12 v. Vanchiglia . . 589
Cravero D., oref., 28 v. Roma, e 4 v. Garibaldi. 221-23
Cravero Elis. e C., pizzic., 84 c. Reg. Margh. . 353
Cravero Franc. (eredi) 🏠 17 v. Sant'Anselmo 78
Cravero Gabr. ved. Ferrari 🏠 38 v. Bertola . . 46
Cravero Gio., cappell. Osp. Maur. Umberto I 460-61
Cravero Gio. Batt. 🏠 14 v. Novara. 55
Cravero Giuseppe, calzolaio, 48 v. della Rocca 274
Cravero Gius., falegn., 3 v. Passalacqua. . . 252
Cravero M. Teresa, mag. alim., 4 v. dei Bagni 349-53
Cravero Maild. in Severini 🏠 38 v. Bertola . 46
Cravero Nicola, negoz. vino, 53 barr. Milano . 374
Cravero P., neg. granaglie, 3 v. Basilica . . 358
Cravero Seb. e figlio, meccan., 17 v. Cavour 295,304
Cravetta di Villanovetta conte Cesare, 3 via Accad. Albertina 392
Cravetta di Villanovetta conte Corrado, 33 via Arsenale 392
Cravetto Bern. 🏠 alberg., 33 v. Lagrange 48,326 30
Cravetto Gio., paste alim., 4 v. delle Rosine 359
Cravetto Tommaso, 44 v. Po. 713
Cravetto e Cambiano, alberg., 16 v. Roma 326-29
Cravini Ernesto, mediat. sete, 4*bis* v. Ospedale 197
Cravino Clotilde, telegr., 17 c. S. Maurizio 687
Cravosio (*vedi* Anfossi).
Cravosio frat., litografi, 36 v. Artisti. 237
Cravosio Luigi Vitt., 🏛, dirett. segr. della R. Univ. a riposo, 37 v. S. Domenico.
Cravosio Prospero, insegn., 2 v. Thesauro . . 602
Cravosio-Anfossi conte Giulio, avv., 4 v. Bonafous 434
Cravotto, sellaio, 440 barr. di Nizza 370
Credito di Sardegna, drapp., 49 v. dei Fiori . . 313
Credito Fond. Banco di Napoli 🏠 24,55,57,58,64
Credito Fondiario S. Paolo 🏠 74,88
Credito Italiano, mercanti-sarti, 44*bis* c. Vittorio Emanuele II 206-08-41-25,313
Credito Popol. Agric., 12-29, 17 v. Pietro Micca 707
Crema Camillo, ingegn., 3 v. Baretti . . 554,628
Crema Paolo, avv. proc., 34 v. S. Chiara . . 622
Crema Settimio, impieg. (Cirie). 693
Cremona Luigi, 🏛, prof., senatore (Roma) . 382
Cremonesi Margh., stiratrice, 38 v. Roma . . 214
Crescenti Franc., tabacc. (borgo Monte Rosa) . 370
Crescentino Carlo, parrucch., 9 v. Bava . . . 303
Crescio Cesare, neg. vino, 47 v. della Zecca . 340
Crescio Gius., alberg., 8 v. Venti Settembre . 326
Crescioli Emiliano, pitt., 8 v. Accademia Alb. 636
Crespi Achille, controll. Officina Carte valori . 439
Crespi Benedetto, corriere, 17 v Bertola . . . 315
Crespi Carlo, leg. libri, 2 v. Lagrange. . 238-41
Crespi Carlo Alb., impieg. post., 42 v. Lagrange 685
Crespi Marianna, 6 v. Garibaldi. 538
Crespi Silvio Benigno, ✉, avv. (Milano). . . 673
Cresta frat., lanerie, p. Corpus Domini . 206-08
Cresta Franc., tratt., borg. Vanchiglietta. *pag.* 71
Cresta Teodoro, commesso Corte d'Appello . 70
Cresto (Ditta), cappellaio, 34 v. Mazzini. . . 125
Cresto Madd. (eredi) 🏠 33 v. Ilarione Petitti. 42
Cresto Vitt., cappellaio, 8 v. Andrea Doria . . 25
Crestvolant (*vedi* Tornielli di).
Crelini Giulio, pubblic., 2 v. Urb. Rattazzi 236
Crevola G. B., cartol., 9 v. S. Donato. . . . 42
Crevola Pietro, cartol., 42 v. Galvani 42
Crida Enr., pittore 🏠 43 c. Peschiera 60,636-38
Crida G. e C., filatoio seta, 47 v. S. Dalmazzo 71
Crida Giacomo, mag. alim., 29 c. Vinzaglio . 43
Crilla Oddone, bianch., 60 c. Vitt. Eman. II . 43
Cridis Basilio, avv., 30 v Cavour 97
Crimi Vito, avv., 24 v. Genova 57
Crippa Carlo, 40 v. S. Secondo 57
Crippa Cesare, decorat., 2 v. della Rocca . . 58
Crispo-Moncada Gius., impieg., 24 v Lagrange 44
Crispolti march. Filippo, 2 p. Cavour . . 398
Cristaudo Franc., mag. alim., 4 v. Goito . . 34
Cristiani E., neg. vino e tratt., 29 v. S. Franc. da Paola e borg. Tetti Frè. 34
Cristini Vitt., telegr., 44 v. Vanchiglia. . . . 57
Cristino Alfredo, alunno giud., 68 v. Gioberti . 44
Cristino Ermenegilda, tratt., 14 v. Baretti . . 329
Cristino Ern., tratt., 4 v. Argentero 329
Cristoforis Lodov., cassiere, 15 v. Pietro Micca 606
Crivelli Alb., macell., 65 v. Nizza. 393
Crivelli Gius., cons. Cassa-Pens., 9 v. Pietro Micca 324
Crivelli e Crivello, sarti, gall. Nazionale. . . 202
Crivello Franc., giardin. capo Orto Botanico . 564
Crivello Gius., macell. e tratt., 71 c. Vitt. Em. II e Val S. Martino 363-71
Crivello Luigi, inserv., Castello del Valentino 566-67
Crivello Michele, macell., 37 v. dei Fiori . . 565
Crivello Natale, custode-inserv., 47 v. Ormea . 428
Crivello Pietro, tratt., 32 v. Moncalieri. . . . 357
Croce coniugi 🏠 95 vic. Valtorta 86
Croce coniugi, mag. alim., 26 v. S. Giulia . . 349
Croce frat. fu Carlo 🏠 avv., 8 v. Ospedale. 56-57
Croce Angela, insegn. 27 v. Barolo 622
Croce A. e C., fabbr. mobili, 20-22 v. Pietro Micca. 206
Croce Cesare, mag. alim., 48 v. Chivasso . . . 349
Croce Fedele, capit., 9 v. Vittorio Amedeo II . 445
Croce Franc. succ., caffet. e liquor., 5 v. Belvedere e 25 v. Mazzini. 332-34
Croce Gio., neg. vino, aug. v. Cavour e Lagrange VII
Croce L., bendaggista, 32 v. S. Secondo. . . 635
Croce P. ved. Ciajolo, tint., 24 p. Em. Filiberto. 214
Croce P. G. succ. Tensi e Croce, 8-81, magl. e stoffe, 30 v. Cottolengo . . . 200-04-26
Croce Valent., calzol., 436 v. Circonvallazione (Campidoglio). 360
Crodara Visconti, prof. pitt., 45 v. Ospedale . 607
Crodara-Visconti Franc., agente cambio, 43 via Finanze; *abit.* 24 c. Vitt. Em. II. 497
Crodara Visconti Gius., pens., 48 v. dei Mille.
Croizat V. (Ditta) 🏠, 77, prodotti bituminosi, 11-13 v. Gioberti 39, 260-98
Crola Fel cita in Mombello 🏠 12 v. Circonvallazione. 58
Crolla Gio., calzol., 7 v. Palazzo di Città . . 274
Crolla Gius., banco pegno, 10 c. Princ. Oddone 345
Crolle Erminia vedova Caffarati e figlio 🏠 8 v. della Zecca 92
Croppi Matilde in Ceretti 🏠 1 v. Drovetti . . 32
Crosa Clotilde, 11 v. Cernaia 489
Crosa Edoar., ✉, 🏠 11 v. Cernaia . . 25,724
Crosa Filib., ✉, cons. d'Appello, 5 v. Deposito. 448
Crosa Gaspare-Franc. 🏠 14 v. Pio Quinto . 64
Crosa G. B., vinaio, 16 v. S. Donato. . . . 340
Crosa Luigi Clem., ✉, tipogr.-editore, 7 v. Orfane e 20 v. Milano 233-36,521,677

Cr[illegible]a Vincenzo, 🏛, 🏠 ing., ispettore ferrov., 11 v. Cernaia . . . . *pag.* 25 72,628-94-95
Cr[illegible]asso E., meccan., 149 c. Regina Margh. . 295
Cr[illegible]asso Pietro, fabbr. insegne, 10 v. Torino 227-83
Cr[illegible]rio Delfino, impieg., 4 v. Bertola . . . 433
Cr[illegible]et-Mouchet Vinc., impieg. ferr., 17 v. Nizza 61
Cr[illegible]setti (Ditta), liquorista, 28 c. Dante. . . . 333
Cr[illegible]setti Alberto, salumi, al Dock 1° comp. . 356
Cr[illegible]setti Andrea, med. chir., 7 v. S. Secondo . 642
Cr[illegible]setti Ettore, giard. Orto Botanico . . . 564
Cr[illegible]setti Franc., avv.-proc., 10 v. Ospedale . 622
Cr[illegible]setto Vincenzo 🏠 mag. alim., p. Eman. Filib. ang. c. Reg. Margherita 30,88,347-49
Cr[illegible]sio Alessio, brigad. forest., 37 v. Princ. d'Acaja 428
Cr[illegible]sio F., profum., 30 v. dei Fiori . . . 266
Cr[illegible]sio Gio., parrucchiere, 19 v. Galliari . . 303
Cr[illegible]si Romeo, ispett. ferr., 54 c. Re Umberto . 692
Cr[illegible]si Paolo, drogh., 4 v. Cavour. . 267,506,670 684-82,706
Cr[illegible]tti di Costigliole conte Gian Michele, colonnello, 6 via Napione 392
Cr[illegible]tti De Rossi di Costigliole Alberto, avv., giudice, 16 v. Corte d'Appello. 449
Cr[illegible]tto Clara, insegnante, 9 v. Saluzzo . . . 579
Cr[illegible]va di Vaglio bar. Clemente, pitt., 28 via Cavour 392, 636
Crovatto Mich., pav. venez., 10 v. Melchior Gioia 256
Crovella, profum., ang. v. S. Teresa e Mercanti . 266
Crovella Dom., tintore, galleria Umberto I . . 244
Crovella Gio., neg. legna e carb., 20 v. Rivara 368
Crovella Madd., edic. giornali, p. Carlo Felice avanti il Caffè Ligure 234
Croveri C., ing. mecc., 27 c. S. Maurizio. . . 628
Crozza Gio., impieg., 20 v. S. Dalmazzo . . . 443
Crucco Domenica in Grisone 🏠 3 via Drovetti 24,32
Cr[illegible]e o Domenico 🏠 28 v. Saluzzo 74
Crudo e Lattuada, librai, 11 v. S. Franc. da Paola 234
Crudo Silvia, insegn., 51 v. S Massimo . 640-44
Crumeyrolle L., fabbr. colori, 14 v. Botero . 269
Crumeyrolle Luigia, modista, 14 v. Botero. 204
Crusca Angiolina vedova Rattoni e figlie 🏠 43 v. Cuneo 30
Cr[illegible]to, ing., 32 c. Vitt. Eman. II. 628
Cucca-Mistrot nob. Luigi, 40 v. Zecca o Villarbasse 392
Cucca-Mistrot nob. Piero, perito, 40 v. della Zecca . . . 392,598,640-33-34-35,710
Cucchi Gius., mag. alim., 5 v. Roma e 3 via Moncalieri 349-53,727
Cucchi Pietro, scult. legno, 1 v. Andrea Prov. 244-46
Cucchietti F., farm., 27*bis* v. Ponte Mosca. . . 582
Cucciniello Sav., impieg., 42 v. Po 443
Cucciola Defend., medico, 28 v. Cernaia. . . 642
Cucciola Pietro 🏠 5 v. Barbaroux . . . 42,74
Cucco coniugi, paste alim., 5 v. dei Fiori . 359
Cucco famiglia, pizzicagn., 3 v. Ormea . . . 353
Cucco Carlo 🏠 meccan., 27 v. Valperga Caluso 85,282-95,454
CuccoErn. 8-02, fabb. insegne 131 c. Reg. Margh. 227
Cucco Giacomo, sac.-prof., 3 c. Vinzaglio . . . 607
Cucco Giovanna, fabb. busti, 36 c. Vitt. Em. II . 204
Cucco Gio., ing.-perito (Biella) 633
Cucco Gius., tratt., 12-70, 4 v. Rossini e 12-71, 89 barr. Casale 330-70
Cucco Lorenzo e Rosa fu Pietro 🏠 14 via S. Teresa 78
Cucco Luigi, parrucch., 38 c. Vitt. Em. II . . 303
Cucconato Ant., organi, 1 v. Artisti 249
Cuccotto frat. e sor. 🏠 86 v. S. Chiara . . . 76
Cucina Economica S. Maria, 7 v. S. Maria. . 328
Cuffia Ferdin., geom., 22 v. Garibaldi. . . . 630
Cuffia T., scuola di taglio, 14 v. S. Quintino . 202
Cugerone Alberto 🏠 capo-mastro, 3 strada di Francia . . . . . *pag.* 17, 258-62
Cugia di S. Orsola Eug., ✉, pitt. (Ponte Sangone) 636
Cugiani Giorgio, ✉, possid., 33 via Madama Cristina.
Cugino Camilla, maestra, 28 v. Maria Vittoria . 589
Cuglierero Ang., ✉, scult. marmo, 6 v. Accademia Albertina 531,639
Cugnasco Stefano, fabbr. cornici, 22 v. S. Secondo 226 30
Cugnolio coniugi, mercerie, 42 v. S. Secondo. 247
Culla Ant., 43 v. Po. 529
Culla Gius., merc., 25 v. S. Quintino 217
Culla e Rama, 2-74, stab. vetture, 52 v. Ospedale 346
Cullati D., conduc., albergo Persico Reale 320-22
Cumiana, detto *Arianda* conduc., 47 v. S. Teresa. 323
Cuminetti coniugi 🏠 15 v. Caselle 24
Cuminetti Ang., fabbr. mantici, 3 5 v. Cottolengo. 293
Cumino sor., mercerie, 6 v. Amedeo Avogadro 247
Cumino G., casse imball., 4 v. Allioni . . . 230
Cumino Gius., agenzia, 29 v. Venti Sett. . . . 307
Cumino Vinc., ✻, cur. B. V. del Carmine. 406,459
Cunaccia Angela, levatr., 49 v. Garibaldi . . 654
Cunaccia Franc., capo-uff.-post., 20 v. Berthollet 688
Cunaccia Maria in Rivoiro 🏠 6 v. Balbo 42,79
Cuneo Ang., cartolaio, 57 v. Po 242
Cuneo Francesco Angelo, maestro musica, 29 v. Venti Settembre 524
Cuneo Franc., medico, 20 v. Barolo. . . 473, 642
Culla Ant., 43 v. Po. 529
Cuneo Pietro, console Stati Uniti 387
Cuneo Salvatore, 57 v. Po 527
Cuniberti, corriere, 17 v. S. Teresa . . . 315-22
Cuniberti Ern. Maria 🏠 avv. procur., 78 via Venti Settembre 74,453-55,505-56 647-21-22
Cuniberti Felice, ✉, ten. colonn., 28 v. Giacinto Collegno 548
Cuniberti Gius., avv.-proc., 32 v. Venti Sett 647-22
Cuniberti Gius., tenente, 23 v. Roma 444
Cuniberti Paola, tabaccaia, 6 p. Statuto . . . 438
Cuniberti, Goria e Beccaria, lanerie, angolo vie Garibaldi e Milano 208
Curgo Achille, capit., med.-assist. Osped. S. Gio. 565
Curione Ettore, rag., 21 c. Oporto . . . 502,635
Curioni Augusto, ✉, 6-70, agente di cambio, 2 p. Carignano 498,306,673-97,710
Curioni Giovanni, ✉, 🏠 8-41, dep. al Parlam., avv., 3 v. Alberto Nota 7, 23, 75,89,386,647
Curletti Luigi, avv.-proc., 3 vic. S. Maria . . 622
Curli Gius., avv.-proc., 39 v. Garibaldi. . . . 622
Curlo march. Faustino, dott., 19 v. Carlo Alb. 398,546
Curreno Giac. fu Gius., ✉, avv. 🏠 3 v. Pastrengo 59, 76
Curreno Luisa fu Giacomo 🏠 58 v. S. Secondo 76
Curti Alberto, dott., impieg., 34 v. dei Fiori. 437
Curti Augusto, banch., 4 v. Fabro . . . 303-06
Curti Bartol., vice cancell., 23 v. Gioberti . . . 454
Curti Carlo, calzolaio, 37 v. dei Fiori . . . 274
Curti Filippo, cappelli paglia, rimp. al 19 via Mercanti 225
Curtino Agostino, disegn., 2 v. S. Donato . . 442
Curtino Carlo, neg., 32 v. S. Massimo 242-38-39 85
Curtino Castagneri frat. e sor. fu Pietro 🏠 684 v. Circonvallazione 55,92
Curtino-Castagneri Edoardo, avv.-proc., 5 e 19 v. Garibaldi 514, 622-81
Curto Virgilio, parrucch., 32 v. Saluzzo . . 303
Cusani di Sagliano conte Clem., 32 v. Lagrange 392
Cusani Martino, capit. medico, 24 v. Mazzini . 444
Cuschera Santi, calzol., 6 v. Barbaroux . . 274
Cussanio (*vedi* Bruno di).

Cussino F., modista, 46 v. Po . . . . *pag.* 204
Custer Luigi, 2 v Barbaroux 679
Cutrona Gael., capitano (Campo di Cirie) . 442
Cuttica F., barbiere, 47 v. S. Giulia 303
Cuttica Pietro dott., 47 v. S. Giulia 77,86 642-77
Cuttica di Cassine march. Gius., dott., ing. ferrovie, 8 v. Goito 392,628-94

D

Dabbene Ett., maestro scherma, 80 c. Regina Margherita . . . . . *pag.* 579
Dabbene Luigia, tabacc., 52 v. Cottolengo. . .438
Da Camino (*Istituto*), 4 B v. Arcivescovado . 608
Da Camino Vittorio, prof., 45 v. Saluzzo 608-10-11-64-65
Dacomo, corriere, 24 v. S. Tommaso e 32 v. Roma 345
Dacomo Rosa, cartol., 45 v. Donati 242
Da Conturbia cont. Cristina in Raffaeli di Primeglio 5 v. del Deposito 57
Da Conturbia Teresa in Brero (Milano) . . 57
Dacorsi Ed., impieg. municip., 4 v. Sagliano .406
D'Acquila Carlo, parrucch., 50 v. Mazzini . .303
D'Acquila Cristina, pettinatrice, 50 v. Mazzini. 305
Dadone M., panatt., 2 *bis* v. Ponte Mosca . .361
Daffara A., materassaio, 5 v. Andrea Doria. . 278
Dagasso Battistina, maestra, 36 v. Gioberti . .579
Daghero Gio. e frat., scalpell., 62 v. S. Donato. . 255
Daghetto Carlo, latton., 24 v. Acc. Albertina 290
Daghetto Pietro, consigl prov., 39 v. Mazzini 423
Daghetto C., latton., 39 v Mazzini 290
Daghino Enr., sac., rettore Chiesa SS. Natale, v. Madama Cristina ang v. Pallamaglio 107
Daghino Osvaldo, tratt., 40 v. Duch. Jolanda. .330
D'Agliano conte Calisto, cons. d'Appello, 4 v. Arcivescovado 448
Daglio Emilia, liquorista, 42 v. del Deposito .334
D'Agostino Gius., orolog., 4 p. Statuto . . .223
Daidola Edoardo, custode bibl. (pal. Madama) .447
Daidola Luigi, falegn., 5 v. Silvio Pellico . .252
Dainotti Paolo, aiut.-rag., 7 v. Fr. Tommaso. 441
D'Alanno Alberto, impieg., 56 v. Magenta . 436
D'Albertis conte Alfredo 6 v. Pescatori. 60,86
Dalbesio Adolfo, ✻, ingegnere, 44 via Assietta 628-36-37-74-80
Dalghi Luigia, neg. terraglie, 57 v. Nizza . .231
Dalla Chiara Giuseppe, medico-chirurgo, 4 via Ponza 475,642-51-52-53
Dalla Chiara e C., 6-52, spediz., 21 v. Bogino; *Succurs.*: 1-43 35 v S Secondo 30-43-14
Dalla Costa Luigi, prof., 48 p. Vitt. Eman. II .575
Dalla Rosa C., latton., 46 v. S. Massimo . . .200
Dalla Valle di Pomaro march. Aless. fu Gius. 46 v. Carlo Alberto 22, 392
Dalla Valle G., mercerie, 44 v. Lagrange . . 217
Dalla Valle Gius., 404 c Vitt. Eman. II . . . 491
Dalla Valle Luigia, panatt., 48 v S. Secondo. 361
Dalla Valle march. Luigi 23 c. Duca di Genova 32, 392, 674
Dalla Valle march. Maria Margherita in Avogadro di Collobiano 23 c. Duca di Genova 89, 90, 392
Dallavecchia Isidoro, telegr., 6 v. Napione. .687
Dalle Case Enrico, 47, neg. legnami, 16 v. Legnano 250-51, 582
Dallo Batt., vetraio, 43 v. S. Donato. 230
Dallola Leop., 12 98, ing. mecc., 36 v. Sacchi. 292
Dall'Olio Aldo, ing. ferr., 44 v. Sacchi. . . .601
Dall'Orso Giulia in Conzio e figlia 10 via Magenta 46, 48
Dallorto M. L., fornaio, 22 v. Pietro Micca . .361
Dallosta Fedele, cav., colonn., 63 corso Vitt. Eman. II 90,479
Dalmasso G., fabbro-ferr., 4 v. S. Domenico *p.* 201
Dalmasso Giulia levatr. (Lucento). 654
Dalmasso Luigi, istitutore, 4 v. delle Scuole .578
Dalmazzi Cesare, avv. 48 v. S. Quintino . . .578
Dalmazzo Gius., 8-44, neg., 12 v. Martinetto, *fabbrica*, 5-52, Mad. di Campagna . 219-62 265-66, 307
Dalmazzo Luigi, pizzic., 6 v. Belvedere . . .
Dal Paos, levatr., 4 v. S. Domenico . . . .
Dal Vesco Ang., maestro musica 76 v. Nizza. .
Damevino Carlo 4 v. Bava 46
Damevino Luigi impieg., 44 v. Bezzecca 16, 715
Damè Gius. e Rinaldi Ces. sac., 23 v. Venti Settembre 87
Damiani Cesare, 6-35, macell., 27 v. Carlo Alb. e 10 c. Emilia 363
Damiani Cesare, perito, 27 v. Carlo Alberto . 643
Damiani Cesare Augusto, avv.-proc., 6 via Corte d'Appello 622
Damiano Dom., fabbro-ferr., 39 v. Mazzini . .504
Damiano Giac., impieg. daz., 7 v. Duch. Jolanda 409
Damiano Gio., farmacista, 48 v. Saluzzo . .650
Damilano Angelo, Latteria, 20 v. Orbassano 346
Damilano Eufrosina, maestra, 12 v. dei Mille 589
Damosso A. S., tappezz., 4 v. Assietta . . . 229
Damosso Vinc., caffett., ang. v. Carlo Alberto ed Andrea Doria 333
Dana Antonio, avv., giudice Corte Assise, 46 v. Corte d'Appello 449
Dana Gust.-Adolfo, per sua prole 12 via Massena 48
D'Andrade Alfr., cav., prof., palazzo Madama .
Daneo fratelli, fonderia, 46 v. S. Anselmo . .285
Daneo Carlo Alb., avv. (eredi), 32 v. dei Mille 31
Daneo Edoardo, cav. avv., deputato e cons. comun., 35 v. S. Secondo 41, 75, 76, 85, 386-99 423-26-84-96 . 500-26-80-82-93, 607-17-77-78
Daneo Elisa fu Faustino 5 str. di Francia. 35
Daneo Luigi, impieg., 44 v. Sebastiano Valfrè 703
Daneo Pietro, assistente, R. Ospizio di Carità 478
Daneo-Castellani Paolina, 5 strada di Francia 489
Daneo-Serazzi Guglielmina, 35 v. S. Secondo 496, 584
D'Angelo coniugi, macell., 45 v. Palazzo di Città 363
D'Angelo Giacinto, ing, 31 *bis* c Oporto. . . 628
D'Angrogna Pallavicino march. Anna, 19 corso Duca di Genova 307-607
Danesi Dario, geom., impieg. munic., 9 v. Saluzzo 407
Daniele Angela, stiratrice, 37 c. Siccardi. . . 244
Daniele Annibale, contab., 28 v. Cinischia 642 747
Daniele Costant., maestra pianof., 4 v. Mazzini 612
Daniele Ed., maestro musica, 4 v. Mazzini . 578, 614
Daniele Ernesta, insegn., 45 v. S. Secondo . . 600
Daniele Giacomo, neg. vino (Barca di Stura) . 574
Daniele Gio., falegn., 34 v. S. Giulia . . . 245-52
Daniele Mich., prof. rag., 63 v. Saluzzo . 577-78, 640
Danieli G. B., confett. e panatt., 24 v. Mazzini e 40 via Po. . . . . 344 [illegible]
Danio Maddalena 42 c. Casale . . . . . 2[illegible]
Danna Andrea, impieg. post., 9 v. Nizza. . . 688
Danna Gius., impieg., 140 c. Vitt. Eman. II . .444
Dante Franc., fabbr. bigliardi, 46 v. Massena . 248
Dante Gius., fabbr. bigliardi, 3 v. Silvio Pellico. 248
Dantonio Ant., panatt., 40 v. S. Tommaso . . 361
Danzena Roberto, 4 v. Scuderie Reali . . 532, 679
Danzeri, neg. ferram., 78 v. Ormea 285
Danzeri, Santi e C., neg., 60 v. Venti Sett 200-42
Dao Gio. Pietro, usciere, 6 v. Bogino 435
Da Ponte Niccolò, prof., 7 c. Raffaello . 576, 640
Daprà Gius., vice cancelliere, 9 v. Caselle . .450
Daprà Pietro, ragion., 9 v. Caselle 703
Darbesio frat. e sor. 45 v. della Zecca. . 22, 43
Darbesio Elisab. ved. 7*bis* v. S. Secondo . 75

Darbesio Emilio, cav., colonn. 45 v. della Zecca . . . . . *pag.* 75, 479-85, 522
Darbesio Enrico, 45 v. della Zecca 493
Darbesio Francesco, ingegn., 98 c. Vitt. Em. II . 628
Darbesio G. B., pellicc., 45 v. della Zecca . . 272
Darbesio Gius., torn. legno, 28 v. della Zecca. 245
Darbesio Ignazio, elemosin., 3 v. Misericordia . 465 467, 508
Darbesio Luciano, avvocato-procurat., 18 via Garibaldi 494, 617-22-67
Darbesio-Pansa Adele, 3 v. della Misericordia . 486
Darlanelli Matteo, medico, 76 c. Re Umberto 464, 642
Dardani Arnaldo, impieg., 6 v. Drovetti . . . 437
Dardano Paolo, tenente, quartiere Arsenale vecchio, p. Borgo Dora 571
Dario Carolina, vinaia, 413 v. Madama Cristina . 340
Dario Giovanna, maestra, 6 v. Passalacqua. . 589
Dario Michele 7 v. S. Simone 76
Da Roll Casimiro, calzol., 21 c. Re Umberto . . 274
D'Aronco Raimondo, cav., archit., 28 v. Ospedale 683
Daru Pietro, impieg., 45 v. Donati 444
Dassano, materassaio, 38 v. Gioberti 278
Dassano G., sarto, 45 v. Gioberti 205
Dassano Pietro, impieg., 4 v. Ariosto 625
Dassano Carasso e C., 4-59, tess., 9 v. Carlo Alb. 209-10
Dasso Aless., conduc., alb. Gran Mogol . 320-24
Dasso Ermelinda, maestra, 25 v. S Secondo . 589
Dasso Franc., sarta, 14 v. Ospedale. 202
Dasso Gio., conduc., alb. Castelvecchio . . . 320
Data Evasio, impieg., 6 v. Bogino 571
Data Felicita, fioraia, 35 v. Lagrange . . . 233
Datta frat. e sor. fu Antonio 4 v. Borgo Dora 48
Datta Antonio, cav., fu Pietro 5 v. Borgo Dora 48
Datta Gius., sac., maestro, Vesignano (Rivarolo Canavese) 528
Datta Luigi, cav., avv., consigl. d'App., 8 via delle Rosine 448-49
Datta Sofia fu Pietro 4-5 v. Borgo Dora . . 48
Daveo G. B., avv.-proc., 8 p. Solferino . . .617
Daverio Emilio, pizzic., 48 v. Garibaldi . . .353
Davicini sorelle, fu Gio. 47 v. Saluzzo . . 71
Davicini Attilio, cav., ing., 22 v. Sacchi . 34 70, 71, 427-68, 511-16, 628
Davicini Cesare, cav., 13 85 avvocato, 43 v. Ormea. 45, 48, 56
Davicini Felice, neg. stracci, 458 c. Reg. Margh. 219
Davicini Giacomo, leg. libri, 33 v. Barbaroux . 241
Davico Amalia ved., cioccolata, ang. vie Garibaldi e Orfane 346
Davico Andrea, trattore, 26 v. Vio li 329
Davico Ang., parrucch., 27 v. Napione . . .303
Davico Carlo, neg. vino 33 v. Roma . . 69
Davico Caterina, tintoria, 40 v. S. Tommaso . 214
Davico Filippo, medico, 7 v. Galliari 488, 606-12
Davico G., parrucch., 4 v. S. Donato 303
Davico Gio., pizzic., 2 v. Gerdil 353
Davico Gio., tratt., 35 c. Francia 330
Davico Giorgio, cav., cons. prov. (Pinerolo) 424-25-81
Davico Lorenzina in Marengo 120 v. Cottolengo. 29
Davico T., levatr., 24 v Carlo Alberto . .526, 654
Davico Vincenzo 52 v. Canova . .24, 26, 743
Davico Vittorio, vetraio, 45 v. S. Agostino . .230
Davico di Quittengo nob. Giovenale, 33 via dei Mille 392, 674-72
Davico di Quittengo conte Silvio, 33 v. dei Mille. 392
David Ant., sarto, 21 v. Roma 205
David Dom., prof., 30 v. Gioberti 610
David Felice, orefice, 22 v. Villa della Regina. 222
David Gina, maestra mus., 30 v. Gioberti . 642-43
David Luigina, maestra di canto, 30 v. Gioberti 614
David Maria, pizzic., 19 v. Accad. Albertina . 353
David Vinc., telegr., 47 v. S. Massimo . . *pag.* 687
David Raimondo (Ditta), fabbr. acque gassose, 16 v. Ponte Mosca 336
Davis F., cav., ing., 2-38, gas incand., 3 galleria Geisser 260-95, 628
Daviso di Charvensod nob. Carlo, dott. ing., 52 via Ormea 392, 524-53-54-66, 628
Daviso di Charvensod bar. Ern., consigliere d'Appello, 57 v. Po 392, 448
Daviso di Charvensod nob. Filippo, 8 v. del Carmine 392
Daviso di Charvensod nob. Gaetano, avv.-proc., 8 v. del Carmine 392, 454, 617-22
Daviso di Charvensod nob. Roberto, 104 corso Vitt. Eman. II 392
Davit Gio. e C., fabbr. cioccolata, 44 *bis* via Saluzzo e 3 c Duca di Genova 346
Davito-Gara Gius., avv. notaio (Forno Rivara) . 626
Daymonaz Sinforosa ved. Henry e figlia 17 v. Monti 55, 56, 86
Daziani sorelle fu Cam. 2 v. Corte d'App. 67
Daziani Lor. 17 v. Conte Verde . 28, 29 67, 84
Daziani Rob. 2 v. Corte d'Appello . 42, 67, 69
Daziano D., neg. vino, 88 c. Reg Margherita 340
De Abate Gius., pubbl., 2 v. S. Donato . 604-65
Deaglio Ren., 2 97, calce e cem., 5 c. Raffaello 256
Deagostini C., pastealim., ang. v. Bava e Pescatori 359
Deagostini Emilio, paste alim., 2 v. Basilica 359
Deagostini Gius. in Ferrero 37 v. Carena 21, 73
Deagostini Lor. fabbr. bigliardi, 5 via Bellezia 44, 76, 81, 248
Deagostini Luigi paste alim., 57 v. Po . . . 359
Deagostini-Canonico Angelo, alberg., 4 v. Pio Quinto 326-27
De Agostini Mario, avv.-proc., 9 v. Scuole . 617-22
De Albertis Claudio, ing., 14 v. Pio Quinto 307, 628
De-Alexandris Edoardo, sacerdote, 22 via Gioberti 460-89-95, 508
De-Allegri Secondino, latteria, 57 v. Garibaldi 346
Deambroggio Luigi, carradore, 108 c. Casale 249, 366
Deambrogio sorelle, sarte, 1 c. Valdocco . 202-04
Deambrogio Leandro, usciere, 1 c. Valdocco . 435
De-Amicis Edmondo, cav., letterato, 18 piazza Statuto 665
De Amicis Enrichetta, levatrice, 32 v. Mazzini 654
Deamicis Gius., cav., cons. Corte Cass., 6 v. Barbaroux 447
Deamicis Mario, medico-assist. al Policlinico Generale 470
Deandrea Gio., commest., 87 borgo Monte Rosa. 367
Deandreis Fr., avv.-proc., 44 v. Quattro Marzo 617-22
Deangelis Achille, parrucch., 32 c. Vitt. Em. II 303
Deangelis Attilio, parrucch., 2 v Barbaroux . 303
De Antoni A., 12-07, fabbr. bolloni, 5 p. Bodoni 284-85
De-Antoni Carlo, cav., capit., 8 v. Fabro . 574
De Antonio Fel., avv., 6 v. Consolata 453, 519, 617
Deantonis, panieraio, 53 v. Garibaldi 219
De Antonis frat., caffett. e confett., ang. v. Galliari e Madama Cristina . . . 333-34-44-47
De-Antonis Ant. (Ditta), liquor., 17 v. Lagrange. 334
De Arcayne Vinc., avv., 9 v. Porta Palatina . . 617
De Bauer R. (Bruxelles) 742
Deasti C., fotogr., 35 v. Garibaldi 238
Deasti Caterina, tintoria, 34 v. Garibaldi . . 244
De Barbieri sorelle 49 v. Andrea Doria 9, 42, 25
Debattista March., stiratr., 3 v. S. Donato . . 244
Debattistis Albino, pellett., 8 v. Rosine . . . 272
De Bellegarde O., cav. 8-90, rappr., 10 v. Arsenale 342
De Bellegarde-Calandra Dina, 24 v. Assietta . 584
Debenedetti frat. di Gius. 23 v. Superga 83
Debenedetti Aless., avv.-proc., 2 v. c. S. Maria 622

Debenedetti Camillo, rappres., 1 v. Arcivescovado . . . . . *pag.* 310
Debenedetti Camillo fu Aless., avv. 6 via Andrea Doria 9, 21, 49, 74, 73, 94
Debenedetti E., abiti fatti, 1 v. Milano . . . 207
Debenedetti Edoardo (eredi) 6 via Andrea Doria 17
Debenedetti Enr. fu Aless. 6 v. Andrea Doria 17, 29, 35, 71
Debenedetti Giacomo, 8 v. Goito 347
Debenedetti Giulio, 44 via Circonvallazione 92
Debenedetti Leone, capo-s.z one municipale, 3 via Cibrario. 404
Debenedetti Michele, succ. Pereno, **11-23**, cordami, 28 v. S. Tommaso 248
Debenedetti S., geom., 44 c. Vitt. Eman. II . . 630
Debenedetti Vita, sarto, 27 v. Garibaldi . 206-07-08
Debenedetti Vitt., avv.-proc., *4bis* v. Ospedale 622
Debenedetti Vitt., **3-58**, rappres., 2 v. Goito. 344
Debenedetti Tedeschi e C., **8-34**, fabbr. accumulatori, 49 strada di Pianezza. . . 282-84
Debenedetti-Zumaglini Maria, modista, 8 via Assarotti 204
Debernardi coniugi e figli 62 v. Montevecchio 53
Debernardi frat., fabbr. sapone, **7-49**, 76 via Venti Settem. e **3-56**, Lingotto . 261-66-69
Debernardi Anna, maestra, 37 strada di Francia. 589
Debernardi Ant. fu Tomm. 37 v. Ivrea 42, 79
Debernardi Carlo, capo-mastro, 37 v. Principe Tommaso 238
De Bernardi Cesare, 5 c. Vinzaglio . . 467, 678
Debernardi Dom., neg. legna, 44 p. Carlo Em. II 253
De Bernardi Etelredo, incis. metalli, 16 p. Carlo Felice 222-44
Debernardi Eugenia in Debernardi 55 via S. Quintino 75
Debernardi Eug. impres, 55 v. S. Quintino 90, 258
Debernardi Franc., proc., 1 v. della Consolata 622
Debernardi Francesco, capo-mastro, 37 strada di Francia . . . 36, 43, 56, 65, 258
Debernardi Geltr., maestra, 2 v. Silvio Pellico . 589
Debernardi Giov., neg. vino (borgo Vittoria) 372
Debernardi L., decorat., 6 c. Valdocco . . . 228
Debernardi Lod. avv.-proc., 1 v. della Consolata 29, 52, 617-22
Debernardi Luigi, avv.-proc., 1 v. Consolata . 622
Debernardi Maria, levatr., 2 p. Gran Madre Dio. 654
Debernardi Mich. capo-mastro, 25 v. Donati 33, 70, 89, 258
De Bernardi Pietro, **12 82**, calce, 34 v. Nizza e **11-69**, 80 barr. di Lanzo 256
Debernardi Pietro, conduc., alb. Dogana Nuova 324
Debernardi Rosa in Debernardi Carlo 37 v. Principe Tommaso 64
Debernardi Teresa in Caramello 6 corso Grugliasco 41, 75
De Bernardi-Ara Corinna, 3 c. Vinzaglio . . 467
Debernardinis Dom., neg. cavalli, 49 v. della Rocca 316, 614
De-Bernocchi fratelli fu Franc. **11-39**, droghieri, 4 v. Monferrato e 13 v. Garibaldi 23, 37-51, 87, 263-66-67
De-Bernocchi Cesare, 44 p. Gran Madre di Dio 509
De-Bernocchi Giacomo, **5-78**, ing., 72 via Venti Settembre . . . 23, 37, 51, 87, 266, 628
De-Bernocchi Giacomo e figlio, **4-21**, coloniali, 40 v. Roma 263
De Bernocchi Gius. (eredi) 38 v. S. Secondo 76
De Bernocchi Pietro, 55 v. S. Massimo 76, 512-14-15
De-Bernocchi Restituto medico, 2 corso Casale . . . . *pag.* 23, 37, 51, 76, 87, 493
Debiaggi Casimiro fu G. B. scult. in marmo, 30 v. Burdin 20, 63
De-Bonis Arist., avv., 2 v. Porta Palatina . . 307
De Bracorens nob. di Savoiroux 79
De-Camilli Nino, **3-46**, rappr., gall. Naz. 27
De Cardenas di Valeggio conte Franc. 33 v. dei Mille 43, 392, 558
De Cardenas di Valeggio conte Lorenzo Emer., 33 v. dei Mille. 392
De Cardenas-Garelli della Morea cont. Virginia, 33 v. dei Mille 392
De Carli (*vedi* Porta).
De Carli Pietro, accord. pianof., 14 v. Cottino
Decarlini fr., sorelle e nip. 7 v. S. Simone 27,
Decarlini G. e figli, meccan., 4 v. Goffredo Mameli
Decarlini Giacomo 7 v. S. Simone . . .
Decaroli madre e figlia 9 v. Aporti .
Decaroli Goffredo, avv. proc., 31 c. Vinzaglio
De-Casa Pier Alb., med.-chir., 7 c. Vinzaglio 465-66
De Castro Calogero, ing., 40 v. Bertola . . 42
Decavero frat. e sor. 34 v. della Rocca.
Deccio, fabbr. ombrelli, 15 v. della Zecca . . .
De Cesare Alberto, impieg., 8 v. Cavour. . .
De-Chaurand de S. Eustache conte Renato, 51 v. Maria Vittoria 71
De Chiesa Angelo, rappr., 13 v. Saluzzo . 217-24-66
De Chiesa Carlo Eman., profum., 34 v. Carlo Alberto. 266
De Chiesa Gius., rappr., 33 v. Galliari . 266,
De Chievres Maria in Costa 12 v. Ospedale
Decker Carlo, 4 v. Ponza. 680
Decker Gust., ing., 40 c. Re Umberto . . . 918
Declarenzi Marziano, ombrellaio, 5 v. S. Chiara
De-Coll A., rappr., *4bis* v. Ospedale . . 356, 635
De Cortolis cont. Maria ved. Gazelli Brucco di Ceresole e Palermo 46 v. S. Francesco da Paola 43, 49, 73
De Coster E., confett., 30 v. Coltolengo . . .
De Courson de la Villeneuve Maria e Rialan Felicita 26 c. Re Umberto. . 32,
Decq E. e C., **9-34**, cinghie, 6 v. Fabro . .
De Cristoforis Carolina, maestra, (B. V. di Campagna) 389
De Crutz Annetta, merc., 12*bis* v. S. Franc. da Paola
De Crutz Gius., inserv., 52 c. Massimo d'Azeglio
Décugis Lorenzo, ing., 4 c. Vitt. Eman. II oltre Po 568, 628, 729
De Dominicis Ernesto, rappresentante, 23 via dei Mille 234-83-86, 309-36
Dedonatis Ant., ombrell., 12 v. S. Tommaso . .
Dedonatis G. (Ditta), ombr., 18 p. Castello . 249
Dedonatis G. B., ombrellaio, 16 v. Cernaia . .
Defabiani Andrea, aiut. ing., 9 p. Castello . .
Defabianis succ. Valle e Mina, fumista, 4 via Accademia delle Scienze 259
Defabianis G., capo-mastro e fumista, 10 p. Vittorio Emanuele I e v. Maria Vittoria rimp. *Teatro Gerbino* 258-59
De Falco Edoardo, capit., 3 v. della Zecca 571
Defassi Eugenia ved. Maletti e figlia 3 v. Pastrengo 39
Defassi Gio., sac. prof., 26 v. Gioberti . 456, 60, 528
Defassi Madd., vinaia, 33 v. S. Chiara . . . 340
De Faucigny conte Renato, 6 v. S. Anselmo . . 398
De Fernex frat., sor. e nip. 42 v. Berthollet 45,
De Fernex madre e figli fu Carlo 28 via Galliari 37, 48, 56
De Fernex Alberto, ing., 29 via della Rocca. 10, 13, 19, 495, 676
De Fernex Antonia, **3-33**, 28 v. Galliari 318, 606

De Fernex Gio. e C., **9-14**, banch., 15 via Alfieri. . . . . *pag.* 34, 497
De Fernex Gust., 42 v. Accad. Albertina. 714-17
De Fernex Oscar, 15 v. Alfieri 679
De Fernex-Savoiroux Felicita, 29 v. della Rocca 522
De Ferrari Maria, bianch., 25 v. Po 243
De Fiore Vittorino, calder., 10 v. della Fucina 302
De Foy Edoardo, prof., 32 v. Lagrange . . . 575
Degli Appi A. e G. Nofri, libr, 3 c. Duca di Genova 234
Degli Appi Anna, salsam., 4 v. dei Fiori . . . 353
Degli Appi Ant., vettur., p. Castello davanti all'albergo d'Europa 348
Degli Appi Clotilde, telegr., 25 v. Saluzzo. . . . 687
Degli Appi Dionisio, calz., 37 v. della Rocca . . 274
Degli Appi Pietro, parrucch., 4 v. Corte d'App. 303
De Gli Appi Gio., panieraio, 10 v. S. Secondo 219-47
Degli Appi Gio., 34 via dei Fiori 525-26
Degli Appi Giuseppe avvocato, 46 via Cernaia 25, 74, 617, 678
De Filippi Teresa, levatr., 49 v. Groppello . . 654
Degli Appi Giuseppe, (Isola del Liri Sup.) . 714
Degli Appis Sigism., parrucch., 71 c. S. Maurizio . 303
Degli Azzari frat. e sor. (Firenze) 9, 25
De-Francisco e Bottero, rappresentanti, 38 via Arsenale 240
De Gaspari Gaet., e consorte 3 via Montecuccoli 52
De Gaspari Gio. falegn., 3 v. Giannone e 27 v. Principi d'Acaja. . . . 65, 87, 252
Degaspari Giovanni, 34 v. Tiziano 679
Degaspari Olimpia, maestra, 18 v. Orto Botanico 589
De Gaspari e Rosa, **14-15**, mode, 19 p. Castello 201
De Gasparis Andrea, fabbro-ferr., 4 v. Quattro Marzo 301
De-Gaudenzi, dott., farm., 1 via Reggio. . . . 650
De-Gaudenzi Gasp., fabbr. cera, 3 v. Ospedale 265-66
Degaudenzi Rocco, ing. ferr., 15 v. Princ. Tomm. 691
De Gennaro Roberto, ten. artigl., 3 v. Zecca . 571
De Gennaro-Musti Ruggero, ten. fanteria., 17 v. Massena 440
De Genova di Pettinengo contessa Amalia, 39 c. Duca di Genova 392, 486
De Genova di Pettinengo contessa Ernestina nata Marocco, 39 c. Duca di Genova . 486
De Genova di Pettinengo conte Eugenio, 39 c. Duca di Genova 392, 671
De Genova di Pettinengo, contessa Figoli, 32 v. Carlo Alberto 467
De Gerbaix de Sonnaz nob. Alberto, 4 via S. Francesco da Paola 392
De Gerbaix de Sonnaz conte Gius., 4 via San Francesco da Paola 381-84-92
De Gerbaix de Sonnaz conte Guido 9 via Bogino 47
Degiacomi Carlo G., avv.-proc., 4 c. Palestro 622
Degiacomi G. B., impieg., 152 c. Reg. Margh. 450
Degioanni Pietro, fornaio, 52 barr. Milano . 361-69
Degioannini Giovanni, consigl. Corte d'Appello, 14 v. Cernaia 448
Degiorgis A., dirett. scol., 11 c. Vinzaglio 504-85, 587
Degiorgis Corrado, ing., 27 v. S. Anselmo . 603
Degiorgis Giorgio, geom., p. S. Giovanni, palazzo Genevese 379
Degiorgis Nicola (Ditta), liquor., ang. Vittorio Eman. II e v. Carlo Alberto. 334
Degiorgis V. E., rappr., 46 c. Vitt. Eman. II . 340
Degiorgis-Fiorio L., maestra, 22 v. Corte d'App. 584
De Giovanni M. G., tratt., 16 v. Sacchi . . 330
De Giovanni Maria Teresa, levatr., 23 v. Roma 654
Degiovanni Vitt. fu Gio. 18 v. Monferrato . . 51
De Giuli Ces. insegn., 34 v. Lagrange . 45, 587
De Giuli Clotilde maestra, 34 v. Lagrange 15, 589
De-Giuli Enr., avv., 30 v. Napione *pag.* 447-77
De Giuli Gius. fu Gio. 21 via della Basilica 43, 54, 62, 63, 82
De-Giuliano Ippolito, sarto, 45 v. Mad. Cristina 205
Degola Gio. Batt., impieg., 2 v. Berthollet 692
Degregori Vinc., **2 37**, depos. pell., 44 v. Mercanti 271, 314
De Gregorio coniugi e figlie (Roma) . . 73
De Groof Luigi (Anversa). 745
De Gubernatis (*vedi* Ferrero).
Degubernatis, pellettiere, 3 v. Bolero 272
De Gubernatis Aug., agente imp., 7 c. Vinzaglio. 435
De-Guidi e C., rappr., **3-23**, gall. Nazionale . 311
De-Guidi Irma in Ubertalli 27 c. Valentino 85
Deideri Luigi, vinaio, 55 v. Ponte Mosca . . 340
Dejordanis nob. Gio., avv. (Ivrea) 430
Dejna Giuseppe, decor., 1 v. Maria Vittoria. . 228
Deker, Malan e Turin-Boer cugini 2-4 via Cottolengo 29, 43
De la Forest conte Enrico 392
De la Forest conte Ippolito, 44 c. Vitt. Em. II 690
De la Jara Sofia Rosalia in De-Fernex 42 v. Accad. Albertina 7
De Lapierre Daniele fu Gius. 3 v. Cagliari 20, 67
Delapierre Roberto, fonderia, 6 v. Reggio . . 285
De la Roche (*vedi* Mazè).
De la Tour Cordon Maria Luigia nata Desmanet de Biesme 76 via Nizza. 54
De Laugier cav. A. 1 v. Conte Verde . . 28, 57
De Laugier bar. Enr. 45 della Zecca. . 70, 91
Delaurenti Aless., impieg., 435 v. Nizza . . . 488
De Laurenti Rosa in Fontana 21 v. Aosta . 9
De Lauso Michele, capo-tecnico, 3 via Brofferio 441
De-Lay Silvio, impieg., 3 p. Maria Teresa . . 431
De Lazzari M., scuola di taglio, 28 v. Sacchi 202, 606
Del Balzo Girolamo, deputato (Roma) 383
Delbecchi, farm., ang. v. Rosine e Maria Vitt. 650
Delbecchi Ett., mediatore sete, 13 v. Andrea Doria 497, 310
Delbecchi e C., rappres., 13 v. Andrea Doria 309-36
Delbianco Ciro, insegn., 51 c. Siccardi. . . . 602
Delbianco Oreste, impieg. ferr., 51 c. Siccardi 691
Del Bondio Libero, 27*bis* v. Maria Vittoria. . 538
Delbono, calzolaio, 25 v. S. Quintino 274
Delbosco Alb., macell., 23 v. Porta Palatina . 363
Delbosco Gius., bottaio, ang. v. Nizza e Burdin 251
Delbosco Modesto, calzol., 4 v. Mad. Cristina. . 274
Delbosco Tom., sarto, 2 v. S. Franc. da Paola 205
Del Caldo e C., latton., 41 v. S. Massimo. . 290
Del Carretto (*vedi* Scarampi).
Del Carretto di Balestrino march. Dom. (Genova) 710
Del Carretto di Balestrino cont. Luigia in Icheri di S. Secondo Luigi (Genova). . 63
Del Carretto di Moncrivello e Gorzegno march. Carlo 19 via della Rocca . . 44, 377-92
Del Carretto di Torre Bormida march. Ernesto, 12 v. Princ. Amedeo 392, 479-90-92, 508-10-22
Del Carretto di Torre Bormida march. Giuseppina, 12 v. Principe Amedeo . . 392, 512
Del Carretto di Torre Bormida march. Lorenzo, 14 p. Vitt. Eman. I. 392, 493
Del Corno Modesto, impieg., 27 v. Maria Vittor. 433
Del Corno Ottavio, avv., 10 v. Assarotti . 617
Deleide Emilio, prof. di violino e suggeritore, 7 v. Principe Tommaso. 524, 613
De-Leon, calzol., 14 v. S. Anselmo 274
Delfina ved. Guglielmino, vinaia, 7 v. Bellezia . 340
Delfino sarto, v. S. Chiara 205
Delfino Edoardo, impieg. munic., 27 v. Po. . 408
Delfino Eug., medico-assist. Osped. S. Giovanni 565

Delfino Gerol., sotto cassiere, 8 v. Arsenale *pag.* 435
Delfino Giovanni, 7 v. Villa della Regina . 494
Delfino Luigi, prof., 7 c. Vinzaglio. . . . 574-75
Delfino-Marchisio Clot., maestra ricamo, 2 via Lagrange. 584
Delgrosso Luigi, 3-38, tipografo e cartolaio, 30 via Roma 236-42
Del Grosso A., avv., 7 c. Siccardi. 647
D'Elisi Alfonso, impieg., 6 v. Bogino 570
Dellabona Stef., merc.-sarto, 1 v. Carlo Alberto 206
Della Casa Domenico, liquor., ang. v. Lagrange e Andrea Doria. 334
Dellacasa Elisab. ved., liq., 6 v. Giac. Leopardi . 334
Della Casa Giacomo, pizzic., 9 v. S. Secondo . 353
Dellacha A. e nipote, fiammif., 1 v. Basilica . . 263
Dellachà Ambr., ✻, 49 21 v. Legnano e 3-69, Moncalieri 43,44
Dellachà Camillo, 42 c. Vinzaglio 548
Della Chiesa cont. Lidia nata Gazelli, 40 v. Accademia Albertina. 481
Della Chiesa della Torre conte Casimiro, 25 via della Rocca 392,522
Della Chiesa di Benevello marchesa Cecilia in Solaro del Borgo 3 p. Bodoni 22,31,61
Della Chiesa di Cervignasco nobile Alessandro . 392
Della Chiesa di Cervignasco conte Angelo, cons. com., 23 v. della Rocca 392-99,402-03-69-87 569,70-77,724
Della Chiesa di Cervignasco conte Carlo, 40 via Accademia Albertina. 392
Della Chiesa di Cinzano marchese Ludovico, 8 p. Vitt. Em. I 392,465
Della Chiesa di Cinzano e Rodi-Weil Weiss marchesa Ernestina 8 p. Vittorio Eman. I 34,90,392,604
Della Chiesa di Cinzano cont. Polissena in Galleani d'Agliano 5 p. Palazzo di Città 57,60
Della Chiesa d'Isasca contessa Silvia, 33 via Assietta. 392
Della Chiesa di Torre di Utelle conte Enrico 7 c. Siccardi. 81,392
Dellacqua Pietro fu Gius. 49 v. S. Chiara . . 76
Dell'Acqua Faconti Adele, ispettr. Istit. femm. Bertola, 17 v. Bogino 597
Della Croce di Doiola conte Galeazzo, 2 piazza Maria Teresa 392
Della Croce di Doiola nipoti 30 v. della Rocca 69
Dellala Federico, segr., 37 v. Accad. Albertina, 574
Della Ferrera L., caffè, 21 c. Vitt. Em. II . . 332
Dellaferrera e Bianco, velocipedi, 2 c. Valentino 298
Della Gatta Carlo, impieg., 27 v. S. Domenico 441
Della Gatta Gius., maestro-mus., 20 v. Alfieri. . 612
Della-Longa frat. e sor. fu Ferdinando 35 v. Borgo Dora. 48
DellaMonicaVinc., avv. impieg., 8 v. Cavour 664-66,704
Della Motta (*vedi* Didier).
Dellanegra Ang., mag. alim., 4 v. Giac. Leopardi. 349
Dellanegra Leonilda, stiratr., 6 v. Giac. Leopardi 244
Dellanoce Gius. impr., 22-24 v. Lamarmora 43,53,258
Della Noce G., maggiorgener., 27 v. Cernaia. 446
Della Piana Vinc., avv., impieg., 8 v. Baretti . 405
Della Porta (*vedi* Porta).
Della Porta fr. fu Carlo e loro madre 21-23 c. S. Maurizio 70, 74
Della Porta Alessio, avv., 6 piazza Savoia 74,560-03-80,617
Della Porta-Aslesano Clotilde, 6 p. Savoia . . 581
Della Porta De Carli nob. Gaud., 44 v. Cernaia. 396
Dellaqua Franc., macell. (barr. S. Paolo) . . . 368
Dellarissa Ernesto, murat., 34 v. Mazzini. 534-40
Della Riva (*vedi* Gondolo).
Della-Rizza Annib., imp. catast., 14 v. Zecca *p.* 4-7
Dellarocca, cappellaio, 22 v. Cernaia 225
Della Rocca (*vedi* Morozzo).
Della-Rocca Andrea, ✉, cappellaio, 25 p. Castello. . . . 201-04-25-33, 496,601 7-15-17
Dellarocca Bern., cappellaio, 45 v. Garibaldi 225
Della Rocca C. A., olii minerali per macchine, 55 v. Nizza 357
Della Rocca di Castiglione contessa Irene 22 c. Vittorio Eman. II. 6-8
Dellarolle Eusebio, avv.-proc., 5 v. Bertola . 9-2
Della Rovere Clotilde in Ricci (Venezia) 25
Della Rovere di Montiglio marcn. Giuseppe 3 v. Fabro 58, 112
Della Rovere march. Saulo, impieg., 30 v. Cavour 30-432
Della Sala-Spada Cesare, prof. Istituto tecn. 408 c. Vittorio Emanuele II 56-73
Della-Sala-Spada Cesarina, maestra Istit. Duch. Isabella (barr. Francia) 906
Della-Sala-Spada Maria, maestra Istit. Duch. Isabella (barriera di Francia) 906
Della Seta Ern., ten. artigl., 51 c. Re Umberto 771
Della Torre (*vedi* Costa).
Della-Torre Bern., ombrell., 14 p. S. Carlo . 220
Della Torre Carlo, corriere, 5 v. Mazzini . 314-16
Della Torre G., corriere, 17 v. S. Teresa . . 315
Della Torre Piero medico, 4 v. Barbaroux . 472-93 642
Della Valle (*vedi* Piccono).
Dellavalle frat. fu Felice 46 v. Baretti . . 13
Dellavalle Cand., (Ditta), fabbr. carta, 2 via dei Quartieri 239
Della Valle C. M., rappres., 104 c. Vitt. Em. II 314-37
Della Valle Chiaffr. e figli 18 v. Monferrato 51
Della Valle E., drogh., 37 v. S. Secondo. . . 267
Dellavalle Felice fu Vinc. 46 v. Baretti 13-65
Della Valle Gius., 104 c. Vitt. Em. II. . . . 707
Della Valle march. L., 23 c. Duca di Genova . 605
Dellavalle P., drogh., 40 v. Buniva 267
Della-Valle Della Santa Amalia, insegnante, 13 c. del Valentino 589
Dellazoppa Franc. 46 v. Cernaia 25
Dellazoppa Gio., ✉, e consorte 8 piazza Cavour 25,60,80
Dellazoppa Maria in De Ferrari 6 via Montecuccoli. 52,60
Delleani Agost., ✉ ing., 28 c. Oporto . . 45,60
Delleani Gasp., ✉ setaric, 23 p. Castello 199,696,727
Delleani Lorenzo, decor., 220 Mad. Pilone 228,367
Delleani Lor., ✻, pittore, 7 p. Vitt. Em. I 636-67-83
Delliene G., vinaio, 45 v. Cibrario. 340
Dellera Gio., trine e merletti, 19 v. S. Teresa 210
Dellera Mich., ✉, scultore in legno, 48 via Cavour 244-46,539,601
Dell'Erba Caterina, maestra, 36 v. Cernaia . . 589
Dell'Occhio Maria ved. Grosso e figli 52 v. Pisa 35, 61
Dell'Orto fratelli, pellicc., 9 v. Garibaldi. . . 272
Dell'Orto Angelina ved. Toniacca, 15 v. S. Chiara 523
Dell'Osta Luigi, fonderia, 7 v. Tarino . . 285-95
Del Lupo Michele, prof., 24 v. Amedeo Avogadro 573-77
Delmarchi Faust., maestro mus., 52 v. Mazzini 593
Delmarchi-Merletti L., insegn., 52 v. Mazzini. . 589
Delmastro, f. legn., 13 v. Saluzzo 252
Delmastro frat. e sor. fu Lor. 5 v. Campana 21,71
Delmastro Ant., mag. alim., 6 v. Quartieri 349-53
Delmastro B., 5-25, rappr., 47 via Carlo Alberto 344
Del Mastro Bart., vini, liq., 30 c. S. Maurizio 334-50
Delmastro Benedetto, 13 v. Alfieri. 747
Delmastro Bernardo, avv., 50 c. Re Umberto . 617

[illegible]ro C., neg. formaggi, olio, ecc., 434 c. Reg. Margherita . . . . . *pag.* 356
[illegible]stro C. fu Gio. 2-51 camb., 7 piazza Carlo Felice 498
[illegible]tro Carlo, vinaio, 42 v. Villa della Regina 340
[illegible]stro Franc. 402 v. dei Fiori . 35, 45
[illegible]ro G., maestro ballo, 15 v. Bertola. . 644
[illegible]stro G. B., utens. falegn., 13 v. Saluzzo. 284
[illegible]stro Gius. e C., organi automatici, 24 c. Vitt. Eman. II. 249
[illegible]stro Romeo, drogh., 41 v. Saluzzo . . 267
[illegible]stro, Vaudetti, Testore e Demezzi (Ditta) 43 v. Bava. 14,24,59
[illegible] Eligio, latton., 20 v. Giulio 290
[illegible] Stefano, impieg., 22 v. dei Fiori . . . 433
[illegible]us C., prof., 48 v. Vitt. Amedeo II . . 658
[illegible]o Antonio, fabbr. passamanterie, galleria Subalpina 499,245-46-48,545,601
[illegible]me Gio., passam., 2 v. Accad. Scienze . 215
[illegible]nzi padre Corn., parr. Sacro Cuore Gesù, 36 v. Nizza. 466,459-95,504
[illegible]a Franc., conduc., albergo Campanile . 322
[illegible]co Cesare, med.-chir., 24 v. S. Quintino . 642
[illegible]ro Giuseppina, terraglie, 14 v. S. Donato . 234
[illegible]ro Paolo, falegname, 27 v. Lagrange e 8 v. Cavour 252,539
[illegible]co Teresa, tabacc., 34 v. Lagrange . . . 437
[illegible]o Franc., proc., 2 v. Stampatori . . . 622
[illegible]ano Gio., incis. musica, 42 v. Buniva . 244
[illegible]ano G., torn. in metalli, 8 v. Pescatori 245-95
[illegible]ano Luigi, impres., 46 v. Stampatori . . 258
[illegible]onte Gio., tabacc., 29 v. Carlo Alberto. 437
[illegible]ozzo, sarto, 2 v. Principe Tommaso . . . 205
[illegible]di Gio., liquor., 46 p. Vitt. Em. I . . . 334
[illegible]z Paolina in Persi 9 v. Saluzzo . . 74
[illegible]gnore G., calzolaio, angolo v. Bellezia e Corte d'Appello 274
[illegible]etto Dom., ✉, farmac., 26 v. Cernaia 650,713
[illegible]o e Quarello, vinai, 4 v. S. Domenico. . 340
[illegible]ca Achille, tabaccaio (Basse di Dora) . . 438
[illegible]e Luca Giacomo [9-43], conciat., 138 via Cottolengo; *abitaz.* 14 v. Giulio . 29,270,544
[illegible]acis Carlo, calzol., 20 v. Cernaia. . . 274,308
[illegible]elvecchio Angelo, ✉, 119 c. Reg. Margherita. 695
[illegible]elvecchio Davide, impieg., 46 v. S. Secondo 687
[illegible]el Vecchio Gius., capit., 37 v. Bava . . . 444
[illegible]el Vento e C., cappelli paglia, 3 v. Bertola . 225
[illegible]elzanno Damaso, neg. ferram., 29 c. Vinzaglio 286-87,300
[illegible]elzoppo Luigi, medico, 3 v. Ormea. . . 469,565
[illegible]emacchi Ant., maestro mus., 46 v. Venti Sett. . . 613
[illegible]e Magistris Carlo, dott., 4 v. Private. . . . 555
[illegible]e Magistris Egino, impieg. (Campo di Ciriè) 442
[illegible]e Magistris Gius., ✉, prof., 3 v. Private . 575-99
[illegible]e Magistris P. A. 12-38 negoz. carta, 12 via Genova 240-42,310
[illegible]e Magistris e Ronchi, corrieri, 9 v. Pietro Micca 344-45-46-22
[illegible]emaison Vitt., dott., 7 v. Zecca . . 377,407,639-42
[illegible]e Malaspina Abel, vice-console, 36 c. Vinzaglio 387
Demanio dello Stato 25 v. Garibaldi 7, 8, 9 10, 11, 12, 16, 17, 18, 19, 22, 23, 24, 25 29, 31, 33, 34, 35, 37, 47, 48, 50, 51, 52 54, 55, 56, 57, 61, 62, 63, 64, 65, 66, 68 70, 72, 73, 75, 76, 77, 80, 81, 82, 85, 87 89, 94, 92.
Demanio pel Poligono ferroviario 636 via Circonvallazione 92
[illegible]emarcati F., cappellaio, 11 v. Nizza . . . 225
[illegible]emarchi frat., colla e gelatine, 3 v. Cernaia. 265
[illegible]emarchi Angelo, sorvegl., pal. Madama . . 554
[illegible]emarchi C., mag. alim., 3 v. Pescatori . . . 349
Demarchi Carlo, cassiere, 5 v. Silvio Pellico *pag.* 703
Demarchi Carlo, mag. alim., 83 c. Princ. Oddone. 349
Demarchi Cesare, avv., 3 v. Misericordia . . 617
Demarchi E., bustaia e bianch., 35 v. Po 204-12
Demarchi Emilia, pizzic., 14 v. Mad. Cristina 349-53
Demarchi Emma in Degioanni 6 v. Monferrato 51
Demarchi Franc., latton., 32 v. Vanchiglia. . 290
De Marchi Franc., impieg. post., 5 v. Roma . . 688
Demarchi Franc., ricev. daz., barc. di Mano . 410
Demarchi Giacinto, telerie, 78 v. Venti Settembre 209
De Marchi Ign., impieg., 14 v. Ponte Mosca . . 408
De Marchi Luigi, impieg. postale, 6 v. Bava. . 686
Demarchi Luigi 16 v. Santorre Santarosa . . 79
Demarchi Luigi, parrucch., 2 v. Bogino . . . 303
Demarchi Luigi, negoziante, 40 via Santa Teresa 209-14-42-17-26
De Marchi Nicola, ✉, 40 p. Castello 429
Demarchi T., bazar, gall. Umberto I . . 247-20
Demarchi Vinc., drogh., ang. v. Ponte Mosca e Borgo Dora. 267
Demarchis Lorenzo, 2 v. Carena 534
Demarchis Massimo, impieg. post., 54 v. Mazzini 688
Demarchis S., calzolaio, 9 v. Juvara. 274
D'Emarese E., liquor., 35 v. Bogino e 2 piazza B. V. degli Angeli 334
Demargherita barone Leone 101 c. Vittorio Emanuele II 8, 48, 87, 392
Demaria, ebanista, 4 v. Misericordia 250
Demaria coniugi 116 c. Regina Margh. 67
Demaria ved., rivend. giorn., 1 v. Botero 235,309
Demaria A., vinaio, 12 *bis* v. S. Domenico . . 340
De Maria A., maestro pianoforte, 40 *bis* via S. Francesco da Paola 643
Demaria Cesare, pubbl., 40 c. Casale 657-64-65-66
Demaria G., ✉, drogh., ang. corso Regina Margh. e v. Ariosto 67,267
Demaria G., calzol., 2 v. S. Dalmazzo. . . . 274
Demaria G. B., prof. 2 v. Corte d'Appello 494,630-33-34
Demaria G. L., prof., pubbl. 14 c. Nizza 640-44-57-65
Demaria Giulio, revis. Società M. S. *La Concordia*, 23 v. Borgo Dora. 535
De-Maria Gius., ✉, 12-50 fabbr. mobili, 40-42 v. Rossini 70,227-29-30-46-47-48-52 278-87-88-89-95-97,301,633
Demaria Gius., ✉, 46 v. S. Quintino . 29,506
De Maria Gius., custode, palazzo Madama. . 564
Demaria Goffredo, parrucch., 9 v. Buniva . . 303
Demaria L. C. frat., salsam., 36 v. Mazzini . 353-56
Demaria Lod., scult. in legno, 38 v. Barbaroux 244-46
Demaria M., fabbr. scatole, 2 v. S. Donato . . 239
Demaria Rosa, pizzic., 35 v. Accad. Albertina. . 353
Demaria Rosa, vettur., p. Carlo Felice a pon. 347
Demarinis Enrico prof., deputato (Roma) . . 383
Demaria e Gallese, latton., 3 v. S. Chiara 260-89-90-94
Demarli Giovannina, modista, 32 v. Lagrange 204
Demartini fr. e sor. fu Gius. 3 v. Mercanti . 49
De Martini G. Carlo, *ufficio:* 15 v. Arsenale; *abit.:* 80 c. Vitt. Eman. II. 744
Demartini P., (Ditta), mobili, 138 c. Regina Margherita. 248-78
De Martino Pietro, impieg., 60 v. S. Chiara. . 439
De Mattei Virgilio, ingegn., perito (Casale Monferrato). 633
De-Matteis, tappezz., 36 v. della Rocca . . . 229
Dematteis, conduc., alb. Dogana Nuova . . 321
Dematteis Alfredo, dep. macch., 4 v. Arsenale 292,344
Dematteis C., mercerie, 3 v. S. Anselmo . . 247
Dematteis Carlo succ. Poletto, barcaiuolo, 745 casotto Sunerga 193
Dematteis Carlo, ✉, vice-concil., 32 v. Nizza 453,509
Dematteis Domen., conduc., alb. Dogana Nuova 323

Demaltcis Gio.Batt.,edic giorn.,p.Carlo Em.II. *p* 234
Dematteis Ignazio, teol., 4 v. Palazzo di Città 458-86
De Matteis L., med.-chir., 7 v. Conte Verde. . 642
Dematteis Luigi, 5-05, conceria, 46 c.Vercelli. 270
Dematteis Mario, impieg.,47 v. S. Massimo 680,709
Dematteis Prospero, dott. assist., 52 v. Nizza. 561-66
De Matteis Silvio, dott.,35 v. Bogino. . . 476,642
De Mattia Marco, impiegs., 4 v. Artisti . . .431
Demedici Giacomo 40 v. Ospedale . .57,74
Demedici Isabella ved. Le Beuf 40 via Ospedale 57,74
De Medici L., e C., negoz carta, 34 v.S.Massimo 239
Demezzi Angelo, ing., 4 v. Passalacqua . 628
De-Mezzi nob. Cesare, perito,4 p.S. Carlo 392,407-76
Demezzi F., cartol., 5 v. Arcivescovado. . . . 242
Demezzi Vinc., fabbr. lucido, 4 p. S. Carlo . 270
De Mezzi nob. Luigi, 24 v. Cavour 392
De Mezzi Franco nob. Giuseppina, 4 piazza S. Carlo 392,507
De-Micheli Maria, maestra, 8 v. Belvedere . .602
Demichelis frat., mag. alim., 42 v. Accademia Albertina. 337-46-53
Demichelis sor , mag. alim., 48 v. Mad. Cristina 349
Demichelis ved. e figli, salsam., 4 v. Bogino . 353
Demichelis Arcangela, negoziante legna, 44 via S. Secondo 253
Demichelis Carlo, vinaio, 46 v. Stampatori . 340
Demichelis Ernesta, fioraia, 14 p. S. Carlo . .233
Demichelis Ernestina in Gozzi 5 v. Andrea Provana 9, 31
Demichelis Filippo, insegn., 36 v. Sacchi. . . . 587
Demichelis Franc., pizzicagn., 4 v. Priocca. . 353
Demichelis Giac., ispett. ferr , 38 v. Accademia Albertina 690-92
Demichelis G ,avv., , cons. prov.,52 v. Assietta. 693
Demichelis Gio. fu Giacomo 3 v. Reggio 24,67
Demichelis Gio , vinaio, 4 v. dei Quartieri . .340
Demichelis Gio., fornaio, 14 v. Galliari . . .361
Demichelis Gio., pizzicagn., 11 v. del Carmine 353
Demichelis Gius., pizzicagn., 8 v. S. Chiara .353
Demichelis Gius., pizzicagn., 19 v. Bidone . .353
Demichelis Gius. , avv.,cons.comun., 52 v. Assietta 11,46 399,424-25-34-37,508,607-83
Demichelis Gius , falegn., 40 p. S. Giulia . 252
Demichelis Giuseppe, 2 v. Milano . . . 476,509
Demichelis Luigi, legat. libri, 4 v. Bogino . . .241
Demichelis Luigi, pizzic. (B. Parco) 367
Demichelis Luigi, prof., 20 v. Po 504-87
Demichelis Luigi, raffin. pelli, 45 c. Vercelli . 274
Demichelis Simone, negoz. vino, 423 corso Regina Margherita 337
Demichelis-Baldioli Carlotta, maestra, 20 v. Po. 589
Demilano G. B., dirett. tipogr., 25 v. Maria Vittoria 535
De-Miranda Adolfo, avv., vice-pret , 3 v.Milano. 453
Demo fratelli, liquoristi, 68 c. Vitt. Em. II . 334
Demo sorelle 54 v. Venti Settembre . . 87
Demo Gius., trattore, 217 Mad. del Pilone . . . 371
Demo Luigia 44 v. Cavour 25
Demo Margherita, maestra, 37 v. Po. 589
Demo Michele, panatt., 4 *bis* v. S. Donato . 359-61
Demolinari Gio., , vice-canc., 3 p. Statuto. .447
Demonte C., insegn., 21 v.Princ. Tomaso . . .587
Demonte Michele, ing., cons. Cassa Pensioni, 17 v. della Rocca. 324,628
Demorra Emilia ved. Norzi e figli 87 via Madama Cristina. 45,50
Demorra Vinc. (eredi) 18-20 v. Bellezia 45,32
De Morri di Castelmagno conte Adolfo Bonifforte, 40 p. Cavour 392,670
Denari-Ansaldi Cesare 8 v. Venti Sett. 39,674-75
Denari, Raineri, e C., lanerie, 49 v. Amedeo Avogadro . . . . . *pag.* 267
Denicola Carlo, latton., 6 v. Bertola . . . 2[illegible]
Denicola e Gilodi, latton.. 4 v. Pio Quinto . . 24[illegible]
Denicolai Franc., alberg.,81c. Casale . 326-27 [illegible]
Denina coniugi, forn. per calz., 40 v. Barbaroux 242
Denina Alix in Voli Luigi 75 c. Vitt. Em.II. [illegible]
Denina Carlo Vitt., ragion.princ., 2 vic. S.Mar 442
Denina Cesare, avv.-proc., 4 p. Eman. Filib [illegible]
Denina Chiaffredo 20 v. Sant'Agostino . . [illegible]
Denina Giulio, 40 v. Barbaroux . . . . . [illegible]
Denina Luigi, , agente di cambio, 4 v Verrua ; *ufficio:* 13 v. Bogino. . 88, 4[illegible]
Denina Pierina in Bonvicino 37 via Gaffiari . . . . . 17, [illegible]
Denina-Baricalla Luisa 6 piazza Sa Carlo . . . . . 47,69,467.[illegible]
Denina-Chiaffredo e Borelli zia e nipote 20 v. Sant'Agostino. . . . . [illegible]
Denis Agostino, , consigliere comunale 45 v. Pastrengo 59,399,463-79-84-90-[illegible] 500-01-02-07-46-49-20 8[illegible]
De Nobili march. Prosp., avv., sotto-segr. di Stato (Roma) . . . . . [illegible]
Dente Eraldo, tipogr., 4 v. Castellamonte . [illegible]
Dentis Albina, sarta, 5 v. Ospedale . . . . [illegible]
Dentis Gio., vice pres. Asilo Mad. di Campagna [illegible]
Dentis Ilario, macell., 55 v. S. Donato. . . . [illegible]
Dentis Pietro, giardin., 4065 Mad. Campagna 725
De Orchi Gio., dott., impieg., 44 v. Gazometro. 433
Deorsola Clement., mag. alim., 36 v. Cernaia . 349
Deorsola Giacinto, vinaio, 39 v. Cibrario . . 340
Deorsola Natale, neg. frutta, 23 v. Cibrario . 357
De-Ortis Vinc., pizzic., 95 v. Nizza 353
Depanis Gius., , avv., pubbl., consigl. com.. 2 p. S. Carlo. 399.402-03,543-45-93,617-66-67
Depanis già Mimotti, 5-12, fornace, borgata Sass. 2[illegible]
Depaoli, lattoniere, 7 v. Bellezia. . . . . 2[illegible]
Depaoli Ambrogio., direttore scolast. (Pozzo Strada) 490,515-80-87
De Paoli Attilio, pubbl., 20 v. Sacchi 665
De-Paoli Erasmo, , prof. (Perugia). . . . . [illegible]
De-Paoli Franc., impieg., 29 v. Nizza 436
Depaoli Luigi, maestro mus., 27 v. S. Anselmo . 413
De Paoli Vinc.,geom.,11 v. Maria Vittoria . 432,630
Depaoli-Nicola Gius, insegn. (Pozzo Strada) 580-81
De-Paolini Gius., ombrell., 6 v. S. Donato . . 239
De Paolini, Malossi e C. (Ditta) 14 v. Aosta 9[illegible]
Depero, parrucch., 3 v. Finanze 305
Depero Carlo, parrucch., 12 p. Vitt. Em. I. . . 305
De-Pedrini G. B. fu Franc., perito (Olegio) . . 6[illegible]
Depetrini Luigi, corriere, 46 v. Cernaia . . . 345
Depetris, rosticceria, 474 Ponte Isabella . . 37[illegible]
Depetris B., tappez., 9 v. Andrea Doria . . . 229
Depetris Costanzo, 4 v. Allioni 503
Depetris Gius., velluti, *fabbr.* 77c. S. Maurizio; *deposito* galleria Subalpina. . . . . [illegible]
Depetris Gius^e in Velasco 55 v. S. Giulia . 77
Depetro Emma, maestra, 21 v. S. Anselmo . . 5[illegible]
De-Petro Giorgio, maggiore, , 4 v. Mazzini 546
Depetro Giuseppe 68 v. Principi d'Acaja. 65
De Pillione Tommaso, latton., 18 v. della Rocca. 236
De Pisis Nicola, ing., rappres., 43 v. Bogino . 342
De Pisis, Bertolio e Craveri, fabbr. prod. chimici, 43 v. Bogino 261
De Planta Adolfo, , 6 v. Fanti 518,694
De Planta Rodolfo, 12 v. Donati . . 674-72-79,724
Deponti Cater., organi, 4 v. della Rocca . 248-[illegible]
Depositi speciali prodotti alim., 4 v. Arcivescovado 336-37-40-56-59
Deposito Acqua Ceresole Reale, 7 v. Alfieri . 265
Deposito Acqua di Villa Faustino (Pilonetto). 265

Deposito Acque R. Terme di Montecatini, 5 v. Saluzzo . . . . . *pag.* 265
Deposito della R. Fonte di S. Genesio, 14 piazza Castello 265
Deposito del liquore Strega. 40 v. Arsenale . . 336
Deposito (R.) Macchine agricole, 32 v. Campana. 291
Deposito Vini Padronali Piemontesi, 6 piazza Carignano 337-38
Deposito vino della nob. Casa di Mirafiori, 42 v. Carlo Alberto 337
Deposito vino della tenuta Barolo, 7 v. Orfane. 337
Deposito vino della tenuta Bossi Vitt., 36 via Carlo Alberto 337
Deposito vino della tenuta Cabianca, 3 corso Duca di Genova. 338
Deposito vino della tenuta Mandolata (Portocomaro d'Asti), 68 v. Venti Settembre . 337
Deposito vino della tenuta del Castello della Cava, 33 v. Po 338
Deposito vino delle fattorie di Vignole e Caluso, 20 c. Cairoli 337
Deposito vino delle tenute dei marchesi Balbiano di Colcavagno, 42 v. Cavour . . 337
Deposito vino delle tenute Alfieri di Sostegno in Grinzane d'Alba, 33 v. Nizza . . . 338
Deposito vino delle tenute del principe Strozzi, 68 c. Vitt. Eman. II 337
Deputazione Provinciale 6-88 10 p. Castello.
De Quarti Enrico, rappres., 60 v. S. Chiara . . 341
D'Erasmo Franc., , capit., 7 v. S. Franc. Paola 444
D'Ercole Pasquale, , professore, 26 corso Siccardi 500-02-58-61-63
De Rege di Donato nob. Aless., 53 v. S. Massimo. 392
De Rege di Donato conte Ernesto, 18 v. Giulio. 392
De Rege di Donato nob. Francesco, impieg., 53 v. S. Massimo 392, 554
De Rege di Donato nob. Luigi ed Emilio, 18 via Giulio 392
De Rege di Donato nob. Ottavio, 4 v. Passalacqua 384-92,430
De Rege di Donato nob. Paolo, impieg., 4 via Passalacqua 392
De-Regibus Candido, , medico, 6 v. del Carmine 471, 507, 642-92
De-Regibus Feder, 6-28 agente di cambio, *ufficio:* 25 v.Bogino; *abitaz.:* 5 v. Piana 198 500-20-21-54,673-74-97,704-10-15-21
Deregibus Franc., , medico chirurgo, 2 via Montecuccoli 642
Deregibus Franc., fabbro, 5 v. Torquato Tasso. 301
Deregibus-Massa Maria, 5 v. Piana 507
De Rest Gio., Dirett. fabbr. Torin. colla, ecc., 44 v. Magenta 722
Deriseis bar. Gius., deputato (Roma) 383
Derosa Luigi, macch. idr., 24 c. Re Umberto .279
Derossi sorelle, sarte, 6 v. Maria Vittoria . .202
Derossi Adel. ved.Quaglino 32 v. di Lanzo. 43
Derossi Biagio, rag., impieg., 36 *bis* v. Arsenale 700
De Rossi Camillo, avv., 22 v. S. Chiara . . 617
Derossi G. (Ditta) 6-23 tipogr., 12*bis* v. Rossini 236
Derossi Giacinto, impieg. (Ivrea) 482
Derossi Luigi, impieg., 5 p. Bodoni 404
Derossi Massimo, deleg. Benef. (Madonna del Pilone) 494,512-14
Derossi Rosalia fu Luigi 22 v. S. Chiara . 76
Derossi di Santa Rosa Pietro, , 18 v. Venti Settembre 87
De Rossi di Pomerolo conte Teodoro, 9 via Madama Cristina 392
De Roussy de Sales conte Eug. 8 v. Cavour 25,42
Derussy Antonietta 114 v. Circonvallazione 92
Derutto sor. fu Luigi 7 v. dei Fiori. . . 34
Derutto Luigi 29 v. Princ. Tommaso *pag.* 64
Dervieux Erm., dott., 44 p. Gran Madre di Dio. 554
De Sanctis Gaetano, dott., 48 v. Carlo Alberto. 561-63
Desanti Franc., , impieg., 4 v. Cernaia . 405,724
De Sauteiron de S. Clement-Whyte nobile L., economa Colonie Alpine, 11 v. Arsenale. 520
Desderi Giacinto, impieg., 5 v. dei Fiori . 674-88
Desecondi Gius., teologo, 4 v. Palazzo di Città . 458
De Seigneux nob. Carlo, 7-9 v. Bonafous . . 392
De Seigneux nob. Giulio, ten. artiglieria, 3 via della Zecca 392,571-72
De Seyssel d'Aix nob. Maur. 4 c. Cairoli 20,392
De Silvestri A., caffett., angolo corso Vittorio Em. II e v. S. Franc. da Paola. 332
De-Silvestri Enrico medico, 39 v. Po . 64,642
De Silvestris Franc., avv.-notaio (S. Maurizio). 626
De Simone Gioach., impieg., 1 v. Accad. Albertina 437
De-Soncini T., guanti, 4 v. Basilica. 272
Des Ferres (*vedi* Ricci).
Deslex Aloys, 3 v. Pio Quinto 715
Deslex Gustavo 2-77 6 v. Lungo Po . . 715-16-48
Deslex-Ducco Clelia, 36 v. Pio Quinto . . .467
De Sonnaz (*vedi* Gerbaix).
De Spigliati Ed., , 3 v. Gaudenzio Ferrari VII,720
Despine bar. Isab.,dama d'onore,51 v.Bogino 379-92
Dessi-Serra G. B., avv., 38 v. Garibaldi . . .617
Dessy Franc., avv., 14 v. Venti Settembre . .453
De Stefani Carlo, rag., agente imposte, 60 via S. Chiara. 435
Destefani G., ing., strada Val Salice 628
Destefani Michele, conduc., alb. Corona Grossa 322
Destefanis frat. e sor. 7 v. Canaveri . . . 24
Destefanis, panatt., 8 v. Reggio. 361
Destefanis, tintoria, 4 p. Statuto. 214
Destefanis A., latton., 9 v. Stampatori . . .290
Destefanis Alberto, orefice, 43 v. Basilica . . .223
Destefanis Ant., caffett., 3 p.Eman. Filib. 332,720-28
Destefanis B., decor., 40 v.Fabro e 45 v. Stampat. 228
Destefanis Cam., avv.-proc., 14 p. Gran Madre di Dio 617-22-74
Destefanis Carlo neg. paste, 29 v. Nizza 54,359
Destefanis Celest., falegn., 20-22 v. Po 252
Destefanis Cesarina, fornaia, 48 v. Gioberti . .364
Destefanis Emma 99 via Nizza 54
Destefanis Ferdin., rappr., 15*bis* v. Campana . 358
Destefanis Franc., ferram., 4 p. Em. Filiberto. 242-86
Destefanis G., calzol., 22 v. Po 274
Destefanis Gaet., 19 v. Pastrengo. 525-38
Destefanis Gio., paste alim., 8 p. Carlo Eman. II 359
Destefanis Gius., , 97 v. Venti Settembre . .378
Destefanis Gius. ingegn., 8 c. Palermo . 58
De Stefanis Gius., incisore legno,29 v.Barolo 244,638
De Stefanis nob. Gius. Amedeo 392
De Stefanis nob. Gius. Fedele. 392
Destefanis Gregorio, trattore, 5 v. S. Tommaso 327
Destefanis I., panat., 45 c. Sommeiller . . .361
Destefanis L., scenogr., 12 v. Porta Palatina 638
Destefanis Luisa, maestra, 28 v. S. Anselmo. .589
Destefanis M., mercerie, 20 c. Vinzaglio . . .247
Destefanis Mad. ved. Delfino, tratt., 25 corso Vittorio Emanuele II 329
Destefanis Marcellina, sarta, 23 v. Garibaldi. 202,493
Destefanis Marco, pasticciere,ang. vie Garibaldi e Deposito 345-61,534
Destefanis Maria, levatr., 10 v. Valp. Caluso 418 634
Destefanis Sebastiano, macell., 9 v. S. Secondo. 363
Destefanis Sebastiano, usciere, 18 v. Giulio . 425
Destefanis Teresa, levatr., 24 v. Cavour . . .654
Destefanis-Depaoli Luisa,maestra, 33 v.Carlo Alb.590
Destefanis e Picotto, tappezzieri, 84 c. Vittorio Emanuele II. 229-46
De Stefanis-Rivaira Paolina, levatrice, 30 via Napione 449,654

De-Toma e Fiorina, capi-mastri, 43 v. Silvio Pellico . . . . . *pag.* 258
Dettloff Olga fu Cost. in Paroletti 30 via Venti Settembre 87
Deltoma Dom., ved. Ribotto 6 v. Berthollet 45
Dettoni Dom., falegn., 1 v. Villa della Regina 252
Dettoni Gio. 33 c. Princ. Oddone 32,41,64,78,92
Dettoni, Peroni e C., succ. Panera, **13-12**, gros. tel., ang. v. Cappel Verde e Porta Palat. 209
Devallefrat e sor. fu Celest. v. Bonafous 47,47,63
Devalle A. G., amianto, 4 c. Siccardi 263
Devalle Aless., conduc., alb. Gran Mogol . . .324
Devalle Caterina ved. Ajello 5 c. Palestro . 63
Devalle Giac., calzol., 43 v. Pio Quinto . . .274
Devalle Gio., ing., 4 c. Siccardi . . .500-99-628
Devalle Gio., notaio, 30 v. Mercanti . . .625
Devalle Rosa, drogh., 39 v. Principe Tommaso 267
De Veali (*vedi* Levi).
Deveali-Lombroso Adele, insegn., 5-7 v. S. Anselmo 547
Devecchi Franc., medico, 14 p. Cavour . . .566
De-Vecchi G. B., med.-chir., 8 v. delle Rosine 642
De-Vecchi Gio., maestro mus., *bis* v. Tarino . 643-80
De-Vecchi Gius., **10-17**, avv. proc., 7 v. orfane . . . 17,29,379,647-22-78,725
Devecchi Luigi, avv. notaio, 2 via Cernaia 18,23,625,722
Devincenzi Giuseppe, senat., dirett. Museo industr., 32 v. Ospedale 568
Devoto Riccardo, avv. segr. Regie Poste, 27 v. Maria Vittoria 685
Devme Desiderato, 3 c. Regina Margherita. .741
Dezzani Carlo, vinaio, 4 v. Baretti 340
Dezzani Ermelinda, maestra, 40 v. Drovetti . 590
Dezzutti Lucia, pizzic., 2*bis* v. Silvio Pellico 349-53
Dezzutto Giuseppa, levatr., 6 v. Ponte Mosca. .651
D'Harcourt frat e sor fu Giuseppe 23 via Montebello 32,74,87
D'Harcourt frat. e sor. fu Erasmo 23 via Montebello 52
D'Harcourt conte Ed 23 v. Montebello 57, 68
D'Harcourt di Monasterolo conte Giulio 49 v. della Rocca . . . VII, 52,470,509-26
Di Aichelburg bar. avv. Aldo, impiegato, 34 v. Mazzini 398,406
Diale Gio., fabbro-ferr., 9 v. Bertola 301
Diale Sebastiano, lattoniere, 2 v. Princ. Amedeo. 290
Diana Agost., inserv. Corte di Cassazione . .447
Diana Giac., mag. alim., 1 v. Fiochetto . . .349
Diani Gaetano, telegr., 25 v. Cibrario 687
Diatto (Società), **4-51**, stab. mecc., 10 v. Moncalieri e **12-67**, barr. d'Orbassano . 249-86
Diatto Alfr., ingegn., 17 v. Ottavio Revel . . 628
Diatto Emilio, rappr., 42 p. G. Madre di Dio 293,309
Diatto Giov., 42 piazza Gran Madre di Dio 69 83,88,91
Diatto Gio. Batt., 60 v. Venti Settembre; *ufficio particol.:* 2 v Barbaroux . . . 42 28,39,41,51,544-48-24,600,604-83,716-27-28
Diatto Luigi (Ditta), pesi e mis., 2 p. Porta Palat. 300
Diatto Pietro 9 v. Cavour 42,51,681,716-19
Diatto Vittorio, ingegnere, 10 via Arsenale . . . 12,54,493,582,602-28,716-29
Diatto Delarue Francesca, 42 p. Gran Madre 504-81
Di Belgiojoso conte Arib., ing., 44 v. Pio Quinto. 694
Di Berlo A., sarto, 19 v. Accad. Albertina . .205
Di Blasi Raff., ten. colonn., 24 v. S. Quintino 444
Di Broglio nob Ernesto, dottore, Ministro di Stato (Roma) 383
Di Brozolo conte Carlo, 4 p. S. Carlo. . . .747
Di-Carlo, lanerie, p. Eman. Filiberto 208
Di Cavagnolo conte Rolando, 42 v. S. Massimo 394
Di Cigala conte Enrico, 49 v. Assietta . . .676
Di Conturbia nobili sor. 2 v. Roma *pag.* 69
Di Cristofaro Carlo, impieg., 54 v. Mazzini . 431
Dick Alfredo, 19 v. Amedeo Avogadro . . 724
Dickson Dobbie E., dent. mecc., 28 v. Principe Amedeo 449
Didero Enrico, fabbric. mobili da giardino, 55 via Madama Cristina 250-87
Didier della Motta conte Antonio, 67 corso Vitt. Em. II 72
Diena A., cartolaio, 9 v. Berthollet 242
Di Fede Giuseppe, ispettore scol., 20 via Madama Cristina 422
Di Gilio Andrea, delegato P. S. 422
Digone coniugi 36 c. Napoli 54
Di Gresy march. Alessandro, 21 v. Nizza . . 471
Di Guglielmo Ant., parrucch., 66 v. S. Secondo 303
Di Guglielmo Franc., parrucch., 45 v. S. Donato 503
Di Ketieler bar. Guglielmo 28 v. Garibaldi . 57
Dilei Epifanio tratt., 31 v. Beaumont 44 328
Dilei Teresa, pizzicagn., 52 v. Moncalieri . . 43
Di Leva Vittoria, fornaia, piazzetta S. Domenico 501
Di Maria (*vedi* Lovera).
Di Monale C. Pio, fotografo, 34 v. Gioberti 238
Di Montagliari march. Gio., consigl. Banca Commerciale Italiana 703
Di Montgomérie-Pamparato cont. Alessandrina, 32 c. Vitt. Em. II 489
Dina Elena in Levi 14 c. Princ. Oddone 64
Dina Emilio 2 v. Mercanti 49
Dina Bonzanino e Frascaroli, lanerie e drapp., 4 via Brofferio 207
Dinamite Nöbel (Società), **3-12**, 9 v. Pietro Micca 261-62
Dionisi Costant., usciere, 15 v. Fossata . . .455
Dionisio Flam., med.-chir., 37 v. S. Secondo 642
Dionisio Flavio, tenente alpini, 6 v. Bogino . 570
Dionisio Ignazio **3-74**, medico, 40 corso Vinzaglio 89,471,560,642
Dionisio Pietro, avv. 5 v. Viotti . . 69,89
Dipietro Edoardo, calzol., 5 v. Consolata . . 274
Dipietro Gio. Batt., calzol., 41 v. Garibaldi . 274
Di Pompeo Arturo, capitano d'artiglieria, 42 v. S. Secondo 441
Di Pralormo conte Carlo, 7 v. Giannone . .724
Di Prampero conte Ant., senatore (Roma) . .383
Di Pralormo conte Vittorio, 3 p. Bodoni . .498
Direzione Arsenale d'Artiglieria - Laboratorio Pirotecnico, **8-70**, barr. S. Paolo.
Direzione Arsenale di costruzione, **5-31**, 49 Borgo Dora. 442
Direzione d'Artigl., **11-20**, 36 v. Stampatori . 441
Direzione Commissariato Militare, **5-84**, 7 via S. Francesco da Paola 443
Direzione Genio Militare, **5-62**, 7 v. S. Francesco da Paola 443
Direzione del Lotto, **9-75**, 29 v. Cernaia . .438
Direzione Magazzino Centrale Genio Militare **11-02**, 44 v. Ottavio Revel 444
Direzione Officina di Costruzione d'Artiglieria **11-47**, 22 v. Arsenale. 441
Direzione Officina Municipale, **10-81**, piazza Palazzo di Città.
Di Rovasenda cont. Melania in Galleani d'Agliano 3 p. Palazzo di Città. . . 57
Diverio e Berrino, **13-81**, negoz. cereali, 41 v. S. Quintino VII
Di San Giuseppe bar. Bened., senatore (Roma) 383
Di Savoia Carignano principe Tommaso, duca di Genova 57,63,74,87,380
D'Isengard Gius., sacerd., 23 v. Venti Sett. .459
Di Stadler Augusto (Milano) 713

Di Stiglieno march. Vittorio, 54 v. Goffredo Casalis . . . . . *pag.* 513
Distretto Militare, **9-01**, 9 c. Valdocco.
Distrett-Martini Ida, mode, 6 v. Gazometro . 204
Diverio Felice, ombrell., ang. v. Pietro Micca e Venti Settembre 220-72
Diverio G., ombrellaio, 18 p. Castello 220
Diverio G. B., rappres., 19 c. Vinzaglio . .340-58
Diverio Irene, mercerie, 39 c. Vitt. Eman. II . 247
Diverio L. G. frat., rappr., 25 c. Oporto. . .340
Di Vigliafalletto Gius., ispett. società, 5 v. Plana 306
Di Vigy conte Giorgio 16 v. dei Mille 7,34,392
Doat Enrico, ing. Soc. Elettrica (Liége) . 745
Dodero Carlo, fabbr. mobili, 36 v. S. Chiara . 246
Dodero Enrico, **13-06**, rappres., 41 v. Torquato Tasso 635
Doglio Agostino, rappr. com. agr. (Busano) . 724
Doglio Ettore, calzol., 15 v. S. Domenico 274,487
Dogliani Bartol., impieg. daz., 46 v. Silvio Pell. 408
Dogliani Gius., maestro mus., 32 v. Cottolengo.
Dogliani Giustino, prof., 47 c. Oporto 573,659
Dogliani Pietro, pigiatoi uva, 42 v. Lagrange 292,707
Doglio Corinna, mercerie, 28 v. Garibaldi . .217
Doglio Emilio, vinaio, 6*bis* v. Ormea 340
Doglio Giuseppe, 2 v. Perrone . . .694,714
Doglotti frat. e sor. 1 v. Andrea Doria . 9
Doglotti Amedeo, med.-chirur., 4 v. Conte Verde 642
Doglotti Angiolina ved. Corrà e figlia 29 via Venti Settembre. . . 9, 19, 59, 87
Doglotti Cecilia ved. Colongo 33 v. del Carmine 23,28
Doglotti Delfino, not., 16 v. Milano. . .625
Doglotti Gius., avv., 10 c. Palestro 484,694
Doglotti Lorenzo avv., 9 v. delle Scuole 72,80
Doglotti L. Casim., avv., 28 v. Ospedale . 617,709
Doglotti Orsola, maestra, 12 v. Martinetto. .590
Doglotti Paolo, avv., 25 v. delle Orfane 465-79
Doglotti Pier Maria, ing., 10 c. Palestro . .628
Doglotti Umberto, impieg., 5 v. Volta. . 430,675
Doglotti Vincenzo, **10-25**, avv. proc., 2 v. Milano 494,581,617-22
Dognibene Giuseppa fu Franc. 14 v. Cavour 25
Doiola (*vedi* Della Croce di).
Dolce D., materass., 14 v. Galvani. 278
Dolce Gius., alunno giud., 4*bis* v. Tarino . . 452
Dolce, Dompè e Maestri, negozianti carboni, olii, salumi, ecc., 9 v. Goito 234-61-66,356
Dollero Gius., impieg. post., 2*bis* v. Vanchiglia 687
Dolfus Alberto, ing., 45 v. Alfieri 747
Dollinger Nicola, agenzia, 25 v. Po 308
Dolza fratelli, panatt., 47 v. Porta Palatina . .361
Dolza Camillo, archit. dis., 39 v. Princ. Tommaso 407
Dolza Silvio, impiegato, 40 v. dei Fiori . .432-92
Domenino Vinc., tratt., 34 v. S. Massimo. . .331
Domini Gius., prof., ispett. scol., 9 via Melchior Gioia 422
Dominici Crist., trapunt., 2 v. Pescatori. . .278
Dominici L., ortic., 149 barr. d'Orbassano . . .232
Dompè coniugi, salsam., 95 v. Mad. Cristina .353
Dompè Carlo, custode, 55 v. Saluzzo 576
Dompè Carlo, prof., rag. (Chivasso) . . .631-32
Dona Dom., maestro (Mad. di Campagna) .500-86-87
Donadello Ant. Ang., impieg., 40 v. Parini . .436
Donadio Michele (Ditta), calzol., 20 v. Roma. .274
Donadio Michele, tratt., 41 c. Princ. Oddone . 328
Donadoni Leonida, impieg., 7 v. Allioni. . .436
Donalisio R., spurgo pozzi, 80 v. Monginevro. 262
Donat-Cattin-Monferrini Ermellina, maestra, 12 p. Vitt. Eman. I. 590
Donati Albertina 29 v. dei Mille . . 34,69
Donati Feder. di A., rappr., 26 v. Pio Quinto 309
Donati Mario, medico assistente dell'Ospedale S. Giovanni . . . . . u . . *pag.* 565
Donato Gabriele, impiegato (Milano) 570
Donato Levi e figli, lanerie-tel., 3 v. Basilica 209
Donato (*vedi* De Rege di).
Donato Orsola, panatt., 18 p. Vitt. Eman. I . 364
Donaudi Felice, 47 v. S. Massimo 74,78,465
D'Oncieu de la Bâtie conte Paolo, ten.-gen., senat., 2 p. Vitt. Em. I 377-84,478,544,604-72
D'Oncieu de la Bâtie Suardo cont. Ernestina, 2 p. Vitt. Eman. I 522,604
Dondena frat., neg. vino, 860 strada di Circonvallazione. 337-71
Dondena P. e figlio, neg. vino (barr. Nizza). .372
Dondero Gius., paste alim., 26 v. Maria Vitt. .359
Dondero e Faussone, orefici, 5 v. Garibaldi . 222
Dondina Luigi, impieg. post., 3 v. Nizza . . .686
Dondo, calzol., 14 v. Buniva. 274
Donetti Edoardo, argentiere, 7 v. della Consolata 224
Donetti Gius., fabbr. ostie, 1 v. Siccardi 243-69
Donghi Daniele, ingegn., 33 v. Carlo Alberto . .656
Donghi Daniele, ing. arch. (Milano). 505
Doni Ant., deleg. P. S. 422
Doniselli Casim., medico, 11 v. S. Anselmo 469,565
Donn Ettore Gaetano, **12-81**, rappres., 15 via S. Dalmazzo, *abitazione:* 41 c. Re Umberto 199,210-53,310
Donn Giovanni, e C., **8-88**, banch., 28 via S. Tommaso 497-98 696, 704-07-11
Donn Giorgio, **9-11**, 42 v. Consolata. . .708-17
Donn Michele, avv., 3 v. Cernaia 647
Donna Ant., impieg., 6 v. Arsenale 434
Donna ved. Bianco, tabacc., 80 c. Vercelli 370,438
Donna Giov., calle rist., 34 barr. Vanchiglia 366-74
Donna Gius., impieg. tel., 23 v. Maria Vittoria . 675-89
Donna Luigi, falegn., 20 v. Silvio Pellico . .252
Donna Luigia, Giordana Maria ed Imoda Clotilde 6 v. Villa della Regina 16,88,91
Donzelli, Giubergia e Salussoglia, stoffe, 4 via Pietro Micca 204
Dorato C., calzolaio, 4 v. Assietta 274
Dorato Dom., vinaio, 38 v. S. Franc. da Paola . .340
Dorato e Grasselli, fabbricanti mobili, 45 via S. Quintino. 246
Dore Antonio, medico, 47 v. Po 642
D'Oria Art. fu Luigi 28 v. Beaumont . . 44
D'Oria di Ciriè march. Emanuele (Ciriè) . . .693
Doria march. Massim., 10 v. Maria Vittoria . 378-98
Doria Pamphilj princ. Alfonso, senatore (Roma) 524
Doro Eugenio, 20 v. Barolo 674
D'Ormea (*vedi* Ferrero).
Dorna Marietta ved. Vigna 4 v. S. Simone. 76
Doris Enrico, 40 p. Castello 429
Dosio, conducente, 149 c. Regina Margherita . 319
Dosio Angelo Gio., geom., impieg., 27 v. Genova 700
Dosio Ant., affitta cavalli e vetture, 47 via Fucina e Ponte Mosca, ang. v. Borgo Dora 316-47-48-49
Dosio Gio., vinaio, 43 v. Porta Palatina 340
Dosio Gio., impieg., 31 v. Moncalieri. . . .434
Dosio Gio., vetraio, 43 v. Venti Settembre . . .230
Dossena Cesare, archiv., 9 v. Deposito 430,519,670
Dotta Marcellino, avv. not. (Carignano) . . .626
Dotta N., succ. Gallo, farmac., ang. v. Milano e Quattro Marzo 650
Dotti e C., rappres., 44 v. Princ. Amedeo . . 314
Dotto Felice, tintore, 39 v. Carlo Alberto . .214
Dotto-Renaud vedova Cecilia, tintoria, galleria Geisser, 73 c. Vitt. Em. II e 38 v. Artisti 214
Douet Ernesto Ant. 4 v. Lungo Po. . 44,47
Dovana A., decorat., 7 v. dei Mercanti . . .228
Dovana Carolina, selvagg., p. Palazzo di Città. 352
Dovana, falegn., 24 v. Conte Verde. 252

Dovano Paolo Menotti, 408 c. Vitt. Em. II *pag.* 675
D'Ovidio Enrico, ✂, professore, 30 corso Oporto. 549-58-59-62-63-66-78-79,668-69-76
Dovis Enrico fu Gio., ☎, 1-3 v. Balbis. 42,64
Dovo Angelo, geom., 3 v. S. Maria 630
Dovo Franc., nichellatore, 34 v. Artisti. . . 224
Dovo Gio. fu Agost. 188 v. Circonvallazione 92
Dovo Paolo, mercerie, 10 v. Garibaldi . . . 217
Doyen, litogr. (di Simondetti cav. Luigi), 38 via Carlo Alberto 237
Doyen Camillo, ☎, 107 str. di Moncalieri. 537,600
Doyen Marco, medico, 107 v. Moncalieri. 642-74
Dragonetti frat., neg. vino, 142 c. Reg. Margh. 337-40
Drappero Martino, salsam., 14 v. Monferrato. .353
Dray Gio., merc.-sarto, 14 p. Castello . . . 206
Drebertelli Paola, levatr., 1 v. Botero. . . . 654
Dreyfus-Brodsky Jules (Basilea) 712-13
Drocco Francesco, prof., ☎, 6 v. Barbaroux 577
Droetti Gius., impieg., 25 v. Garibaldi . . . 430
Drogant G. B., latteria, 24 v. Massena . . . 346
DrogoulGio., ☎, med.-chir. R. Ospiz. di Carità 478,642
Drovetti Dom. e Gius. 4 v. Andrea Doria. 9
Drovetti-Fornelli Maria, maestra (Badia Stura) 590
Drovetto B., verniciatore, 5 v. dei Fiori. . . 227
Drovetto D. G. B., vinaio, 20 v. Allioni . . 340
Drovetto Pietro, mag. alim., 8 v. Ospedale . . 349
Druetti ing. Aless. e C., *ufficio:* 45 v. Pietro Micca, 17-87, *abit.:* 15 v. Venti Settembre 281-92,312,519,628
Druetti Giov., direttore Banca, 2 v. Stampatori 706-49
Druetti Vincenzo, avv.-proc., 4 v. Assarotti, *abitaz.:* 15 v. Venti Sett. . 452,623-74-76
Druetto Gio., fabbro-ferr., 15 v. S. Massimo . . 304
Drugmann Dialma, impieg., 44 v. Sacchi . . 696
Duano B., fabbr. lime, 249 Mad. di Campagna 287
Dubosc Edmondo, ing. meccan., 62 via Principi d'Acaja . . . 65,295,307,628,728
Dubouchet Emma in Angonoa 4 v. Principe Tommaso 65
Duc Giuseppe, ☎, avv. (Aosta) 482
Ducato Carlo, lattoniere, 42 v. S. Secondo . 290
Ducato Federico, cristall., 2-22, 76 v. Venti Settembre 234-59-60-90,310
Ducato Luigi, fabbro-ferr., 38 v. S. Quintino. 304
Ducato Maria ved. Bertetti, drogh., 48 v. S. Giulia. 267
Ducatto, modista, 9 v. Pietro Micca 204
Ducco Ant. 39 v. Pio Quinto 64,85
Ducco Bart., vinaio, 40 v. S. Secondo. . . . 340
Ducco Giac., materass., 41 v. Roma 279
Ducco Giovanni, ☎, fabbr. paste, 5 strada R. Parco 60, 78, 359
Ducco-Dovis Giulia, 10 v. Pietro Micca . . . 489
Duch Luigi, usciere, 42 v. Cernaia 439
Duchesne Carolina 20 c. Princ. Oddone . 64
Ducloz Carlo, ☎, avvoc.-procurat., 7 v. Corte d'Appello 510,617-22-78
Ducreux Anna, maestra, 46 c. Vitt. Em. II . . 614
Duelli G. B., macell., ang. v. Assietta e S. Secondo. 363
Du Col (*vedi* Sibué du Col).
Du Faure Carlo, ☎, 36 v. Lagrange 524
Dufour Teresa ved. Anselmi 4 str. Orbassano 55
Dughera padre e figli, neg. cuoi, 9 v. del Carmine 271
Dughera sorelle, commest., 10 borg. Cenisia . 367
Dughera Carlo, fornaio, 50 v. Nizza 364
Dughera Clem., maestra, barr. di Nizza. . 586-90
Dughera Gius., legat. libri, 19 p. Vitt. Em. I 239-41
Dughera L., neg. gran., 6 v. Porta Palatina. 358-59
Dughera Paolina, insegn., 3 c. Valentino. . . 607
Dughera Tommaso, 5 v. Deposito. 491
Dugono Gius., orefice, 8 v. Genova 223
Dujany Lor., amianto, 68 v. Bertola. 263-73-94,357
Dulla C., affittavett., 109 v. Mad. Cristina. . 346-48
Dulla frat. e sor. fu Luigi 109 v. Madama Cristina . . . . . *pag.* 45
Dumontel Federico, ✂, 6-34, consigl. comunale e provinciale, 2 p. S. Carlo. 22 46,402-23,554-80,683-96,703-[illegible]23
Dumontel Enrico, ☎, 6-34, avv., 2 p. Madonna degli Angeli . . . 22, 46, 484, [illegible]23
Dumontel Gr.figlio, 6-34, banch., 2 p. Mad. Ange[illegible]07
Duployez Annetta, maestra, 68 c. Vitt. Em. II [illegible]00
Duployez Teresa, maestra, 68 c. Vitt. Em. II. [illegible]00
Dupont Car. v. Accossato 27 v. Borgo Dora. [illegible]8
Dupont G., incis. metalli, 1 v. Viotti . . . . [illegible]11
Dupont Gius., industriale (Milano) . . . . [illegible]45
Dupraz C. (Ditta), tappezziere, 44 v. S. Chiara [illegible]29
Dupre frat. e sor. fu Adolfo 12 v. Priocca. [illegible]65
Duprè A. (Ditta), filatoio seta, 42 v. Priocca [illegible]40
Duprè barone Luigi, agente cambio, 40 corso Valentino. . . . . .197-98,39[illegible]23
Durand frat. e sor. fu Pietro 43 v. dei Fiori. [illegible]86
Durando, conduc., alb. Gran Mogol . . . . [illegible]49
Durando frat. e sor. fu Gio. Lod. 5 v. Barbaroux [illegible]12
Durando Carlo, tratt. (R. Parco) . . . . . 379-[illegible]71
Durando Celest., medico, 20 v. S. Chiara . . [illegible]42
Durando Celest. sac., prof., 32 v. Cottolengo . [illegible]85
Durando Cesare, verific. daz., barr. di Milano [illegible]10
Durando Cesare, ✂, 7 v. Montecuccoli. . 537-[illegible]93
Durando Chiaffredo, rag., 20 v. S. Chiara . . [illegible]04
Durando Edoardo, avv., 7 v. S. Dalmazzo . [illegible]55
Durando Enrico, marmista, 4 p. Savoia. . . [illegible]25
Durando Eug., ragion. econ., 28 v. S. Tommaso. [illegible]68
Durando F., vetraio, 43 v. Barbaroux. . . [illegible]30
Durando Filippo, cappellaio, 37 v. Barbaroux [illegible]25
Durando Franc., sarta, 43 v. Barbaroux . . . [illegible]62
Durando G. B., tratt., 54 v. Gioberti. 331
Durando Giacomo, neg. vino, 42 v. Porta Palat. 337-40
Durando Gian Giac., ☎, 7 v. S. Dalmazzo . 72
Durando Gio., sacerd., 37 v. S. Quintino . 405,459
Durando Giuseppa, levatr., 46 v. Giac. Leopardi 654
Durando Gius., capo-mastro, 53 c. Oporto . . 238
Durando Gius. fu Felice 57 c. Oporto 55, 75
Durando Gius., ragion., 6 v. Montecuccoli. 634,724
Durando Gius., vice-cancell. Trib., 164 corso Regina Margherita 450
Durando Luigi, trattore, 48 v. Monte di Pietà 328
Durando Luigi, paste alim., 35 v. S. Giulia . 359
Durando Maria Teresa in Gaffino 5 via Barbaroux 42
Durando Mario, rappres., 28 v. S. Tommaso 340,635
Durando Pier Dionigi, avv., 7 v. Montecuccoli. 617
Durando Stef., negoz. vino, 20 v. S. Chiara e rimp. 26 v. S. Agostino 337-40
Durando Vittorio ed Olimpia 10 v. Ospedale 57
Durando e Piccone, corrieri, 4 v. Guarini . . 345
Durante Franc., assist., 3, v. Rosine 443
Durante G. A., pubbl., 12 p. S. Martino . . 664
Durante Mario Dom., pitt., 21 v. Montebello. 226,686
Durante Stefano, ☎, avv., 37 v. Barbaroux . 617
Durazzo Pallavicini march. Giacomo, consigl. ferrovie Mediterr (Genova) 680
Durelli Gio., ☎, avv.-proc., 2 v. Fabro . 647-22-71
Durieux Alessio, 44 v. Bertola 340
Durio frat. e sor. fu Giacomo 12 str. Fortino 35-43
Durio fratelli fu Gio. 4-66, concieria, v. S. Pietro in Vincoli al Fortino; *abit.* 6-19, 28 c. Napoli 28,270-73
Durio Achille, ☎, (B. V. di Campagna) . 749-27
Durio Amelia (B. V. di Campagna) . . 494,545
Durio Francesca (B. V. di Campagna) . . . 582
Durio Giacomo, ☎ (B. V. di Campagna). 543-45
Durio Giov., macellaio, 24 c. Vercelli . . . 363

Durio Gius. (Ditta), 5-53, concieria (B. V. di Campagna) . . . . . *pag.* 270
Durio Secondo fu Giovanni 28 corso Napoli 33,35,43,51,54,696,727
Durione Giovanna, tabacc., 5 v. Consolata . . 437
Duse Adelaide ved. Gribaudi 8 *bis* v. S. Donato 73
Duse Amilcare, usciere, 6 v. Bogino. 435
Duseio Camilla, maestra, 45 v. delle Rosine . 590
Duseio Ett., ☎ avv., giudice, 45 v. Rosine 449-54,706
Duseio Gius., med. chir., 45 v. delle Rosine . . 642
Duseio Ulisse, farmac., 48 v. Po 493,650
Dusasco Ant., conduc., alb. Persico Reale . . 323
Dusasi Art., rag. contab., 38 v. Barbaroux. 631,707
Dusasi Edoardo, avv. proc., 9 v. Lagrange . 622
Dusasi Franc., 2 v. Silvio Pellico 674
Du Tour d'Hery bar. Erasmo 392
Dutto Gio., caffett., 47 p. Statuto. 333
Dutto Gius., calzol., 405 v. Nizza 274
Dutto Guglielmo, ☎, dirett.-capo Ospedale di San Giovanni, 36 v. Ospedale. . . . 463
Dutto Michele, consigl. comunale, farmacista, 34 c. Vercelli 402,650
Duvillard N., mode, 68 c. Vitt. Em. II . . . 201

E

Eandi, cartolaio, 26 p. Castello . . . . . *pag.* 242
Eandi Angelo, 43 v. Po VII,682,720
Ecclesia Carlo, macell., 34 v. Accad. Albertina 363
Economato Apostolico 44 c. Cairoli . . 20,31
Economato Gener. Ecclesiastico 3 piazza Maria Teresa 49
Educatorio Sordo-Mute povere 73 strada di Francia 8, 28, 50,202-11-13-46
Educatorio della Provvidenza, 1-84, 25 via Venti Settembre. 605
Einaudi Luigi, dottore professore, 38 corso Oporto. 553-59-67-68-73-78-98
Einaudo Bern., macell., 45 p. Vitt. Eman. I 363
Elena Ang., neg. olii, 30 v. Accad. Albertina . 356
Elena Virg. ved. Soldati e figli 9 v. Moncalvo 51
Eletti, falegn., 34 v. Po 252
Elia Antonio, neg. paste, 24 v. S. Teresa . . 359
Elia Carlo, lattivend., 3 v. Andrea Doria. . 346-53
Elia Gio. Ant., ✠, teologo, 87 v. Venti Settembre 405,458-61,502-08
Elia Gius, scultore, 10 v. Reggio. 639
Elia Gius., paste alim., 34 v. Carlo Alberto . 359
Elia Luisa in Peracchio 48 v. Bava. . 44,53
Elia Paolo, sac., teol., 1 v. Stampatori . . . 460
Elia Pietro fu Gio. 4 v. Valeggio . . . 85
Elia Umberto, ☎, impieg. Ordine Mauriziano . 380
Elia-Allora A., maestra, 22 v. S. Quintino . . 590
Ellena Ant., maestro mus., 28 v. Maria Vittoria 612-13-14
Ellena A. succ. Marengo, ricamat., 51 v. Po 246
Ellena Ernesto, impieg. daz., 20 v. Juvara 409
Ellena Gius., falegn., 3 v. S. Maria. . . . 252,493
Ellena Pietro, macell., 44 v. S. Donato . . . 363
Ellena Sebast., tratt., 229 c. Reg. Margherita. 328-40
Ellena Teobaldo, meccanico, 120 v. Cottolengo 295
Ellena Virginia, 9 v. Moncalvo 504
Eller Giulio 1-45, acido carbonico, 76 c. Vittorio Emanuele II e 3-84, 20 via Monti. 53,262-89-92,342
Emanuel Aless., ☎, 22 c. Vitt. Eman. II . . . 597
Emanuel Carlo, pizzic., 4 v. Bastion Verde e 40 v. Duch. Jolanda. 353
Emanuel Gio. e C., meccan., 105 v. Nizza. . 295
Emanuel Maur., pizzic., 4 v. Rosine . *pag.* 353
Emanuel Pietro, pizzic., 48 v. Garibaldi. . . . 353
Emanueli Bern. fu Luigi 21 v. Groppello 41
Emarese (*vedi* Vagina d').
Emery Giulio, ing. (Isola del Liri Super.) . . 714
Emina Ang., impieg. post., 22 v. Lamarmora . . 688
Emmanueli frat., lanerie-drapp., p. Em. Filib. 208
Emmanueli T., maglierie, p. Em. Filiberto . . 244
Emporio Cartoline illustr., 23 p. Castello . . 243
Emporio di novità artistiche (ceramiche), 25 v. Po 234
Emporio merci, 107 v. Nizza 204-25
Emporio Oculistico, 13 v. Roma 282
Emporio specialità religiose della Consolata, 2 v. Maria Adelaide 237
Emprin Calisto, avv.-pr., 24 v. Cernaia . 524,617-23
Emprin Enr., ☎, cons. Pref., 45 v. Garibaldi. 424-25-37
Engelfred Enrico 54 v. Po 62
Engelfred Giuseppe, ☎, ✂, avvoc., 8 corso Cairoli 20, 25, 68, 429-78, 693
Enricci Gius., 43 v. Fréjus 515
Enrico Anna, levatr., 15 v. Mazzini 654
Enrico Camillo, impieg., 24 v. Carlo Alberto 685
Enrico Federico, neg. pipe, v. Viotti vicino a p. Castello 220
Enrico G., drogh., 7 v. Pio Quinto 267
Enrico G., ing., dirett. fabbrica automobili, 35-37 c. Dante 299
Enrico Gio., conciatore, 56 v. S. Chiara. 226-70-72
Enrico Gio., geom., 5 v. Mercanti 630
Enrico Gio., ing., 43 p. Statuto. 628,716
Enrico Gius., avv.-proc., 1 v. Brofferio . . . 617
Enrico Gius., maestro, barr. S. Paolo. . . . 586-87
Enrico Mich., alunno giud., 449 c. Vitt. Em. II. 450
Enrico P., ☎ avv., 9 c. Palestro 647-94,707-14-47-24
Enrico di Laugier, console, 15 v. della Zecca. 387
Enrietti padre Bonaventura, curato chiesa San Tommaso 408,459
Enrietti Giacomo sac., e condomini 49 via S. Quintino. 75
EnriettiP. 7-07, fabb.-ferr., 5 v. Deposito 38,304
Entreves (*vedi* Passerin d').
Eraudo Cater. ved. Migliorero, vinaia, 5 via Reggio e 46 v. Pisa 340-53
Erber Joseph, agente, 3 v. Carlo Alberto . . 308
Erbetta Bernard., avv.-proc., 24 v. S. Donato . 623
Erbino Corrado, calzol., 26 v. Po. 275
Erbi Silvio, impieg. daz., 40 *bis* v. S. Franc. Paol[illegible]. 409
Ercolani Ant., fabbr. lane (R. Parco). 240
Ercole D., chir.-dentista, 3 v. dei Mercanti . . 578
Ercole Gius., tratt., 108 barr. di Lanzo . . . 370
Eremita Pasquale, ten. contab., 106 v. Cottolengo 444
Ergastolo, Casa di pena, 4-73, 127 v. Ormea. 456
Erigenda parrocchiale del Sacro Cuore di Maria 38 v. dei Fiori. 35
Errera A., ☎, ing., 2 v. Barbaroux. 305,502-05,628
Errera Carlo, prof., 34 c. Re Umberto . 573 661-69
Errera Luigi, ing. ferr., 47 v. Madama Cristina. 628-94
Escard Edoardo, ✂, colonn., 36 v. Carlo Alb. 440
Esportazione uova, 11-50, 8 p. Eman. Filiberto 347
Esposito Pietro, sarto, 51 v. Venti Settembre. 205
Esposizione Intern. d'Arte Decorat. Moderna (Comitato), 13-03, 28 v. Ospedale. . 683
Estere Carlo, ingegnere (Milano) 689
Eterno Ant., neg. vino e macell., 20 v. dei Fiori e 40 v. Deposito 340-63
Eterno Vinc., scult. in legno, 2 v. Silvio Pellico. 244
Eugenio Alfonso, impieg., 5 c. Vinzaglio. . . 436
Eula Elisa, maestra, 2 p. Mad. degli Angeli. . 590
Eula Ettore, maestro mus., 2 p. B. V. degli Angeli. 643

I numeri in carattere nero indicano le chiamate degli **Abbonati al telefono**; quelli prima della via, la porta di abitazione; gli ultimi, le pagine.

Eula Gius., medico, 30 v. delle Orfane . .*pag.* 642
Eula Raimondo, impieg. post. (Dock) 687
Eusebio Agostino, ☎, geom., 44 c. Principe Oddone 630,729
Eusebio Lodov., ☎, avv., 40 v. S. Domenico . .647
Eustachio Gio., impieg., 59 v. Mad. Cristina . .743
Eva Serafino, fabbr. nastri, 49 v. Bertola . . 200-46
Evangelisti T., neg. farine, 22 v. Garibaldi . .359
Eynard Giacomo 49 v. Napione . . . 53,67
Eynard e Guglielmenotti 16 v. Foscolo . 35
Eyveau Giovanni, ☎, prof., preside, 82 c. Vitt. Eman. II 574-75
Excelgrafia (ingrandimenti), 4 v. Barbaroux . 238

F

Faà Carlo, ☎, not., 12-60, 4 c. Palestro *pag* 467-94 625
Faà Gius., avv.-proc., 4 c. Palestro. 647
Faà di Bruno nobile Casimiro 33 via Assietta. 44, 32, 392, 676
Faà di Bruno cont. Luigia ved. Lupi di Moirano 65 c. Siccardi. 81
Faà-Comba Giustina, 27 v. Maria Vittoria . .467
Fabbre eGagliardi, velocipedi., 5-61, 22-24 via Maria Vittoria 283-98-99
Fabbri Ferd., neg. mob., 2 v. Cottolengo . 247-52
Fabbri Giorgio, ☎, ingegn., 46 c. Vitt. Eman. II 628
Fabbri Gio., ten. artigl., 3 v. della Zecca . 571-72
Fabbri Oreste, inserv., 12 v. Galvani 569
Fabbrica Acque minerali artif. 47 via Ugo Foscolo e 48 c. Principe Eugenio . . .265
Fabbrica d'Armi di Torino, 9-62, v. Bonzanigo (Valdocco). 442
Fabbrica ital. di accumulatori elettr. (brevetto Garassino), 34 v. Artisti. 284-82
Fabbrica Torinese, colla e concimi uff.: 5-01, 46 via Cavour; *fabbr.:* 5-72, R. Parco 92.262-63
Fabbrica ital. di automobili 35-37 corso Dante 30.295-99
Fabbriche ital. di lime ed utensili; uff.: 1-18, 21 v. S. Francesco da Paola; *fabbr. a Rivoli*, 8-36. 283-84-87
Fabbriche riunite di gallettine, biscotti ed affini, 35 v. Mantova 345
Fabbriche riunite di glucosio, destrina ed affini, 24 v. Saluzzo 265
Fabbriche riunite vermouth-aceti, barr. di Milano 334-43
Fabbro Carlo, avv.-proc., 3 v. Deposito. . 647-23
Fabbro Tommaso, prof., 45 via Assarotti . .496 549-84,604,05-06
Fabiani Carlo, ragion., 20 v. Bertholiet . . 684
Fabrici Gio, chincagl., 39 v. Po. 224
Fabris Aldo, dott., 15 v. Esposizione. . 564-642
Fabris Gius., impieg., 9 v. Boucheron. . . .439
Facchini Cesare, impieg., 4 v. del Carmine .406
Facchinetti Luigia, vinaia. 35 v. S. Quintino . 340
Facchetti Ant., 68 c. Vitt. Eman. II 677
Facchini Serena, maestra, 4 v. del Carmine . 590
Facchini Teresa, maestra, 4 v. del Carmine . 590
Facchini-Marcellino Giulia, maestra, 4 via del Carmine 590
Facchini-Merlo Caterina, maestra (in dispon.) . 590
Facciano Batt., conduc., alb. del Sole 320
Facciano Carlo, conduc., alb. Ponte Dora . . 323
Faccin Teresa sarta, 26 v. Garibaldi. 202
Faccino, conduc., alberg. Persico Reale . . .322
Faccio Aless., orolog., 46 v. Po 223
Faccio Angela 26 v. Priocca 65
Faccio Carlo, geom., 26 v. Princ. Tomm. . . .630
Faccio Gioa, maestra, 46 v. Ponte Mosca *pag* 590
Faccio Gio., mediat. seta (Pardonecchia). . .497
Faccio Gius. fu Michele 26 v. Priocca . . . 65
Faccio Marco (Ditta) 16 v. Belvedere . . . 44
Faccio Mario 51 v. Ospedale 7,57
Faccio Pietro, gross. merc., 12 v. Belvedere. 240
Facciotti Felicita in Rinaldi 25 v. Principi d'Acaja. 65
Facelli coniugi, neg. frutta, 48 v. Giulio . . 57
Facenda Vitt., sellaio, 6 v. dei Mille 273
Fachinetti Carlo, sarto, 36 v. S. Quintino . . 205
Facta Luigi, deputato (Pinerolo) 586
Facta Tommaso, parroco in Racconigi . . . 460
Fadda Stanislao, ☎, ingegnere, 7-40, 42 v. Sperga 426,548-20-24-24-56 590
Fadda-Durandi Adele, ispett. scol., 12 v. Super. 581
Faelli Ferruccio, dott. veter., 74 v. Nizza. 569-7 655
Faggiani fratelli, oretici, 43 v. Po. 223
Faggiani Carlo, impieg., 8 v. Alfieri. 406
Faggiani Delf., maestra, 43 v. Po. VII, 577-8 610
Faggiani Ida, 34 v. Cellini 706
Fagiano Luigi, commest., 185 barr. di Nizza . 667
Fagion Ant., dott. not (Santena). 626
Fagiuoli Luigi, leg. libri, 30 v. Venti Sett. . 241
Fagnani prof. Franc., 53 v. Massena VII
Fagnano Franc., insegn., 22 c. Vitt. Eman. II . 575
Fagnone Eug., incisore in legno, 3 c. Regina Margherita 247
Fagnone Tomm., incis., 3 c. Reg. Margherita . 247
Fagnoni Antonio merc., 4 p. Eman. Filiberto 65,499,200 13 47
Faia frat. 7 v. Manzoni 36,76
Faia Alfredo, capo-mastro, 7 v. Manzoni . . .238
Faia Rosa in Gaggini 42 v. dei Mille . . 31
Faia Secondo, capo-mastro, 7 v. Manzoni . .238
Faia Vincenzo e Gius., frat., impr., 7 via Manzoni. 71,238
Faija, *birreria Cerri*, 9 v. Palazzo di Città . 345
Faino Gius., 13 v. Vitt. Amedeo . 507-12-13-28-57
Faino-Protto Angela, maestra, 13 v. Vittorio Amedeo II. 513 90
Faissolle Amalia in Botteri 20 corso Re Umberto. 11,23,31,66
Falchero frat. 3 v. Ormea. 64
Falchero ved., drogh., 3 v. S. Anselmo . . .267
Falchero Angelo geom., 3 v. Ormea . . . 56
Falchero Attilio e Cornelia 36 c. Vinzaglio 89
Falchero Attilio, impieg., munic., 24 v. Lagrange 405
Falchero Fel., fornaio, 162 c. Reg. Margherita . 361
Falchero Gio. sac., 5 v. Maria Vitt. . . 56
Falchero Giulio, impieg., 65 c. Princ. Oddone. 435
Falchero Gius. fu Giacinto 98 v. Nizza. 26,54
Falchero Gustavo, maestro di ginnastica . 20 v. Genova 485-87.547-77,607-14-70-74-76
Falchero Luigi, ☎, 69 v. Venti Sett. 543-44,677-725-29
Falchero Maria 150 v. Circonvallazione . . 92
Falchero Placida, insegn., 5 v. Pescatori . . 602
Falchero Teresa, mag. alim., 71 c. S. Maurizio . 349
Falchetti Alb. (figlio), pitt., 38 c. Re Umberto. 636
Falchetti Giuseppe, pittore, 38 c. Re Umberto . 636
Falciola Gio. Batt., impieg. post., 21 v. Principe Tommaso. 685
Falciola Marietta, tabacc., 40 v. Pietro Micca . 708
Falcione frat. fu Pietro 3 v. Cavour. . . . 25
Falcione Orsola 39 v. Mazzini 49
Falcione Pietro fu Pietro 11 p. S. Carlo 9,45,49.90
Falcione Pietro (Ditta), salsam., 11 p. S. Carlo . 353
Falcione Virginia, levatr., 5 v. Nizza . . . 654
Falcioni Gaetano, impieg., 44 v. Nizza. . . . 436
Falciotti Paolo, mag. aliment., 38 c. Vercelli 349
Falco sorella e fratelli fu Achille 48 via S. Donato 73

Falco Aless., rag., 21 v. Garibaldi *pag.* 631-32-69,718
Falco Aristide stab. nichellat., ang. v. Barolo e c. S. Maurizio . . . 75,221-24-85-87
Falco Cesare, avv.-procurat. 7-05, 22 via Cernaia 387,453-55,617-23
Falco Edoardo, neg. carta, 67 v. Venti Sett . . 240
Falco Gio. Batt., banch., 8 v. Gioberti 673
Falco Giacomo, neg. vino, 47 v. Botero e 6 v. Ponte Mosca 337-40
Falco G. B., uff. antico forziere, 34 v. Accademia Albertina. 236
Falco Lazzaro, ☎, perito, rag., (Vercelli) . 633
Falco Silvina fu Felice 45 v. Canova . . 24
Falco Vitt., rappr. 61, 8 v. Gioberti . . . 344,673
Falcone, corriere, alb. Persico Reale 345-23
Falcone Giacomo, 🐱, avv. (Genova). 689
Falcone Luca, impieg., 4 v. Duchessa Jolanda . 445
Falconet Carlo, ☎, impieg. Magist. Mauriz., 7 via Lagrange. 384
Falconieri Eug., tipogr., 53 v. Garibaldi . .535
Falconnet G.S., banchiere, 17 v. Carlo Alberto. 497
Falda Cristof. Enrico, 24 v. Carlo Alberto . 522-27
Falda F., profum. e parr., 16 v. Orfane . 266,303-05
Falda Michele, 77 c. S. Maurizio 679
Falda Paola, tintoria, 34 v. della Rocca . . . 244
Faldella Ant., caffett., ang. v. Zecca e Barolo .332,720
Faldella Rosa, 47 c. Reg. Margherita. 497
Faletti Ang. ved. Solaro 32 v. Canova . 24
Faletti Carlo, usciere Tribun., 9 v. Chivasso . .450
Faletti Em., capo-mastro 44 v. S. Quintino 75,238
Faletti N., parrucch., 40 v. Garibaldi. 303
Faletti, Levi e C., conc. artif., 11-63, 9 v. Alfieri 262,544
Faletto Alberto, calzol., 43 v. Buniva 275
Faletto Ant., argent., 22 v. Roma 222-24
Faletto Giulia, macell., 48 barr. Martinetto . 368
Falicon (*vedi* Renaud di).
Fallanziano Pietro, fabbr scatole, 19 v. Maria Vittoria 239
Falletti C. e Comp., lane e drapp., 26 v. Alfieri . 207
Falletti Franc., macellaio, 8 p. Em. Filiberto . 363
Falletti Gius., teol., prof. 4 v. Palazzo di Città 458-59
Falletti Lorenzo, avv., 43 v. delle Finanze. . 574
Falletti di Villafalletto nob. Paolo avv., vice pret., 3 v. Vanchiglia. 392
Falletti di Villafalletto nob. Pio 392
Falletto, conduc., albergo Firenze 323
Falletto Tomm., calz., Madonna del Pilone. . 366
Falqui Raimondo, ing., ten., 76 v. Venti Sett. . .442
Falzoni Emiliano, delegato P. S. 422
Falzoni Bayardi Ang., ten. commiss., 10 c. Vinzaglio 444
Fanchini Aless., vice-cancell., 19 v. Pastrengo . 447
Fanchiotti Gius., capo-controll. ferr., 39 v. Po. 693
Fanciotto Gius., impieg. catast., 44 v. della Zecca 427
Fanghi Giulio, impieg., 40 v. Maria Vittoria . 547
Fano Eug., avv., 4 v. Juvara 647-23,78
Fano Gino, dott., prof., 45 v. Po 562
Fanti Gaetano, parrucch., 5 p. Vitt. Em. I . . 303
Fantini A., tintoria, 44 v. Assarotti. 214
Fantini Angela, trapunt., 35 v. Lagrange . . 278
Fantini Carolina, sarta, 50 v. Mazzini 202
Fantini Ern., ing., 24 v. Carlo Alb. *pag* 427,519,628,729
Fantini Gio., gazista, 30 v. Cernaia 290
Fantini Gio., neg. terraglie, 41 v. S. Franc. da Paola. 232
Fantini Giovanni 6 c. Regina Margherita . 67
Fantino Batt. pizzic., 4 v. Pallamaglio 86,353
Fantino Enr., impieg., 34 c. Re Umberto . . 435
Fantino Enrico, vinaio, 14 v. Aosta. 340
Fantino Gius Batt., villa Bertone (Moncalieri). 725
Fantino Gius., dott. (Bergamo) 564
Fantino Luigi, tratt., 1 v. Pallamaglio . 329-40
Fantino Luisa, maestra, 7 v. della Zecca. . 586 90
Fantino M., bianch., rimp. 8 v. Andrea Doria 214-12
Fantino Oreste, geom. catast., 41 v. della Zecca . 427
Fanton Luisa, levatrice, 16 c. Casale 654
Fantone Anna, neg. terraglie, 17 v. Berthollet 232-87
Fantoni E., ricamat., 2 vicolo del Teatro . . 216
Fantoni Ida, 36 v. Lagrange 607
Fantoni conte Luigi, ing., 4 v. Ospedale . 392,694
Fantoni di Vigliano nob. Pietro, cons. d'Appello, 3 v. Consolata 392,448
Fantuzzi Gio., 12 v. S. Domenico. 530
Faracovi A., med.-chir., 34 *bis* c. Oporto . . 506,643
Faramia frat., liquor., 2 v. Cernaia 334
Faraudo Ant., parrucch., 23 v. Galliari . . .303
Faraut L. e C., trafori artistici, gall. Geisser; *stabilimento:* Pilonetto. 499 226-43-50-54-65-73-84
Faravelli Gius., parrucch., 4 v. della Basilica 303
Faravelli Paolo, parrucch., 38 v. Princ. Amedeo. 303
Farcito De Viena conte, 20 p. Vitt. Em. I . . .392
Farello Guido, ☎, avv., 57 v. Venti Sett. . .424
Farello P., tappezz., 17 p. Statuto 229
Farina, conduc., albergo del Sole . . . 319-21
Farina Attilio, impieg., 2 v. Mercanti 697
Farina eredi di Cesare 42 v. S. Ottavio 79
Farina nob. Corrado ingegnere, 5 v. Giannone 75,79,392,628
Farina nobile Enr. avv., segr. Pref., 5 via Giannone 75,392,425.647
Farina Felicina, maestra, 40 v. Ponte Mosca . 590
Farina Gius., ☎, capit. medico, 19 v. Juvara. . . 469
Farina Marta, suora (R. Manicomio Collegno) . 478
Farina Paolo, segr., 29 v. S. Secondo . . . 484-85
Farina Vittore, neg. ferram., 41 v. S. Donato . 286
Farinelli Principio, avv.-proc., 6 v. Corte d'Appello 647-23-78
Farinet avv. Alfonso, deput. provinc. (Aosta) 386,424
Farinet Ant., ☎, segr. Ospizio Infanzia abbandonata (Aosta) 482
Farinet Franc., avv., deput. al Parlam. (Aosta) . 386
Farinetti Raffaello, impieg. daz., 6 v. Arsenale . 409
Farioli Ang., mag. alim., 23 c. Princ. Oddone. 349
Farioli G., vinaio, ang. via Cottolengo e Bonzanigo 340
Farmacia Alleanza Cooperativa Torinese, n. 1, 5 via Venti Sett.; n. 2, p. Em. Filiberto 650
Farmacia Cooperativa Piemontese della Madonna degli Angeli, 23 v. Carlo Alberto 650
Farmacia del Campidoglio 368
Farmacia del Lingotto, 462 stradale di Nizza . 650
Farmacia del Salvatore, R. Parco. 650

LA DOMENICA DEI FANCIULLI
ANNO III
Giornale Settimanale illustrato a colori
DIRETTRICE:
LUISA SCLAVERANO, Maestra
Collaboratrici e Collaboratori sceltissimi
Abbonam. annuo: L. 5. - *Numero separato:* Cent. 10. - *Numeri di saggio a richiesta.*
Presso la Ditta G. B. PARAVIA e C., vie Garibaldi 21-23 e Arsenale 29.

Farmacia della Madonna di Campagna, *pag.* 650
Farmacia S. Salvatore, dott. V. Abbona 27 v. Nizza. 650
Farmacia della Tesoriera, 196 str. di Francia . 654
Farmacia Militare, 9-41, 41 c. Siccardi . . .654
Farmacia Ospedale Militare, 13 v. Accad. Albert. 654
Farmacia Ordine Mauriziano, 10-92, stradale di Stupinigi 651
Farmacia Omiopatica, 30 v. Venti Settembre .651
Farmacia Taricco, 7-31, p. S. Carlo 651
Farmacia Osped. Oftalmico, 12-77, 17 v. Juvara 654
Farnè A. V., insegnante, 54 v. Sacchi 599,644-38
Farne Florence-Kumphries, interpr., 54 v. Sacchi. 635
Farò A., mg. legna, v. Croce d'Oro 254
Farò Giacomo, salsam., 44 v. Galliari 353
Farò Gio., pizzic., 20 p. Vitt. Em. I. 353
Faroppa Luigi, 60 v. S. Quintino . . . 526,707
Fasana Bart., prof., 40 v. Carlo Alberto . . .610
Fasani Contardo, parrucch., 42 v. Aosta . . .303
Fasano Ang., sac., 44 v. Nizza 460
Fasano Gio., materassaio, 4 v. Pio Quinto. .279
Fasano Luigi, cappellaio, 7 v. Ospedale . . .225
Fasano Michele, salsament., ang. v. Andrea Provana e v. dei Mille. 349-53
Fasano Michele, trattore, 28 c. Vercelli . .329
Fasano Teresa, vetturale, c. Vittorio Eman. II ang. v. Arsenale 348-49
Fasciotti E., maestra, 41 v. Saccarelli 590
Fasciotti-Gay Aminta, maestra, 22 v. Cibrario .590
Fasella frat. e sor. fu Eugenio 44 v. Garibaldi. 37
Fasella madre e figli 26 v. Cernaia. . . . 27
Fasella Chiara, tabacc., 7 v. Montebello . . .438
Fasella Diomira fu Emilio 6 v. Gazometro 38,46
Fasella Felice, ing., 26 c. Vittorio Em. II. 91,368,628-58-73
Fasoglio, conduc., 119 c. Regina Margherita . 319
Fasoglio Gius., impr., 44 v. Superga 258
Fasoglio Luigi, leg. libri, 14 v. S. Massimo. .239-41
Fasola Ern., ✻, 52 v. Maria Vitt. 694,707-15-24
Fasoletti Carol. in Zanotti 17 v. Allioni 4,67
Fasolo Secondo, impieg., 43 v. Vitt. Amedeo II. 690
Fasolis Costanzo 4 c. Dante. 30
Fasolo, tratt., 97 via Nizza 329
Fasolo Luigi, laterizi, 21 v. Lagrange . . 256-57
Fasolo Madd. e figlie 37 v. Lagrange. . 9,42
Fasolo Oreste, telegr. e pubblicista 2 c. Casale 665-87
Fasolo-Galliano Giac., maestra, 2 c. Casale . 590
Fassati di Balzola e Coniolo march. Evasio 30 v Cavour 9,25,393,593
Fassati di Borà march. Vittoria, 30 v. Cavour . 484
Fassati Roero di S. Severino baronessa Azeglia fu march. Domenico 12 via Bogino 17
Fassero Gio., conduc., alb. Rosa Bianca. . .324
Fassetta Angela, salsam., 2 v. Martinetto . .353
Fassetta C., ferramenta, 9 p. Statuto. . 283-84-85
Fassetta Gio., macell., v. S. Domenico e Bellezia. 363
Fassetta Gio. Batt. (Casellette) 724
Fassetta Teresa, tratt., 8 v. Priocca e 45 v. Villa della Regina 334-40
Fassi Domenico, impieg., 39 v. Nizza . . . 404
Fassi Luigi, tappezz., 5 p. Savoia 229-47
Fassiano Gius., fornaio, 5 v. Sant'Agostino . .361
Fassini Gius., ten. colonn., 7 c. Valentino . 446
Fassini Luigi, maestro scherma, 27 v. Mad. Cristina 574
Fassini Marco, teol. rett., 42 v. Assarotti . 107, 460
Fassini Sesto, prof., 40 v. Juvara 575,606
Fassini-Camossi barone Mario 393
Fassino, conduc., alb. Gran Mogol 324
Fassino frat. e sor. fu Antonio 20 v. Biella 16
Fassino sor. fu Bernardo 20 v. Biella . 16
Fassino Aless., drogh., 2 v. Corte d'Appello. . 267
Fassino Gius., uffic. daz., barr. Milano 414
Fassio coniugi, mag. alim., 39 v. Princ. Amedeo e 48 via Mazzini . . . . . *pag.*
Fassio, geom., 27 v Genova . . . . . .
Fassio Elisab. in Grossi 34 str. R. Parc
Fassio Gio. Batt., impieg postale, 24 c. Principe Oddone . . . . . .
FassioGionata, ing., pubbl., 43 c. Oporto 628-59-
Fassio Giovanna in Giacosa 4 str. Orbassan
Fassio Marcello, parrucch., 14 v. Bertola .
Fassio Maria in Bussolino 30 v. Pinelli
Fassio Sec. succ. Vassarotti, fabbr. busti, v. Siccardi . . . . . .
Fassiola Carlo, bidello, v. S. Franc. da Paola.
Fassò Carlo, impieg. munic., 15 v. S. Quintino
Fassò Cristina, insegn., 34 v Sacchi . .
Fassò Gaud., medico, 45 v. S. Quintino. 46
Fassò Olimpia, insegn., 34 v. Sacchi . . . .
Fassone Celestina, levatr., 28 v. Accad. Albertina
Fassone Enrico, neg. pellami, 28 v. Accad. Albertina . . . . . .
Fassone Gio., orol., rimp. 6 p. Palazzo Citta
Fatio Henry (Ginevra) . . . . . .
Fattorini Vittoria, mag. alim., 63 v. Saluzzo . .
Fauda Carlom., geom., 32 v. S. Massimo 510-57,63
Fauda G., mag. alim., 22 c. Cairoli . . . .
Fauda Gius. impieg. postale, 40 v S. Massimo .
Faudella coniugi, mag. alim., 63 v. Mad. Cristina.
Faussone di Clavesana cont. Clementa in Ripa Boschettidi Meana 44 v. S. Massimo. . . . . .
Faussone di Clavesana march. Maria, n. Tronpeo, 39 via Carlo Alberto 39
Faussoni, conduc., 119 c. Reg. Margherita .
Fava, *agenzia*, ang. c. Vitt. Em. II e v. Lagrange
Fava A., edic. giorn., p. S. Carlo e v. Ospedale .
Fava Domenico, prof., 34 v. Arsenale . . .
Fava Ern., maestra, 46 v. Duchessa Jolanda .
Fava Giacomo fu Gio Batt. 3 v. Calvo .
Fava Leone, alunno giud., 44 v Berthollet .
Fava Lod., lanerie, 17 v. Mercanti . . . .
Fava Maria, mercerie, 42 v. Barolo . . . .
Fava cont. Maria in Vialardi di Sandigliano 8 v. Assarotti. . . . . .
Fava Teresa, ved., mag. alim., 43 v. Balbis .
Fava-Biraghi Camilla, pensione, 4 v. S. Tommaso . . . . . .
Fava-Parvis Giulia, 38-40 corso dei Valentino 495-96,504-20-84-84,606
Favale frat. e sor. fu Carlo 21 v. Magenta 30,84
Favale Carlo, 20 p. Solferino 676
Favale Luigia in Scarfiotti 24 v. Magenta 41,46
Favale-Baur Alina, 20 p. Solferino 467
Faverio Cherubina e Luigia sor. fu Pietro 406 v. Cottolengo 20
Favero Maria, pizzic., 37 v. S. Franc. da Paola. 333
Favero Paolo, mecc., 30 v. Valperga Caluso 295
Favero Franzos Ernesta in Silva 6 v. Aporti 9
Favetta Pietro, parrucch., 4 v. Duch. Jolanda 303
Favetti di Bosses nob. Gaspare Francesco. . 393
Favini L., falegname, 28 v. Pio Quinto. .230-32
Favier du Noyer frat. e sor. 7 v. Bava . . 44
Favier du Noyer bar. Federico 7 v. Bava 44,548
Favro G. e Viretti G., parrucch., 3 v. S. Massimo 303
Favro frat. e sor. di Pietro 48 v. S. Secondo 76
Favro Pietro fu Gio. 13 c. Sommeiller . 82
Faya Cesare, liquor., 8 v. Pietro Micca . . . 334
Faya Gio., 9 v. Palazzo di Città 728
Faya T., magaz. alim., 116 c. Reg. Margherita 349
Fè d'Ostiani conte Alfr., capit., gall. Subalpina. 672
Fea, sarto, 5 p. Bodoni 205
Fea Carlo, avv.-proc., 72 v. Venti Settembre . 623

Fea Gio., fabbr. piano-forti, 27 v. Galliari. *pag.* 218
Fea Lodovico, impieg., 48 v. Bogino 433
Fea Luigi, capitano, 5 c. Palestro. 444
Fea Matteo, ✻, colonn., 9 v. Ospedale. . . .672
Fea Pietro, vice-cancell., 9 v. S. Domenico . .450
Fea Prospero, impieg., 48 v. Bogino 429
Febraro Aless., medico, 4 v. Maria Vitt. 473, 643-49
Febraro G., impieg. farmac. milit., 2 v. Carena. 445
Fedaii Kasam Elmerisi, prof., 55 v. Saluzzo . 612
Feder (*Istituto*), 4 v. Passalacqua 608
Fedi di Cossato conte Carlo Felice 393
Fedi di Cossato Carolina, 23 p. Vitt. Em. I. . 493
Fedele frat., panierai e valigiai 66 c. Vitt. Em. II 219-72
Fedele Gaetano, deleg. P. S. 423
Federici march. Armando 41 via Cavour e 6 v. Goito 40,61,393
Federman David, ing., 23 v. S Secondo . . 294-95
Felice Giuseppe, impieg., 43 v. Lagrange 441
Felice Giacomo, calderaio, 3 p. Consolata. . .302
Felletti Giuseppe, caffett., gall. Umberto I. 346, 720
Felonciangeli Bern., prof., 24 v. Cernaia 575-79,640
Felsiz Lucia, insegn., 5 v. Basilica. 602
Feltizia Gio., panatt., 48 v. Porta Palatina, 38 v. Barbaroux e 6 p. Pal di Città 361
Feltrizzano (*vedi* Colli di).
Feltzer E., neg. paste, 4 c. S. Martino . . .359
Felzini Emilia, sarta, 96 c. Vitt. Em. II 202
Femile (*vedi* Riva di).
Fenile Luigi, tabacc., 12 v. Mazzini 438
Fenocchio C., accord. pianoforti, 34 corso Vittorio Emanuele II. 218
Fenocchio Gius., tratt., 10 c. S. Martino. . . .330
Fenocchio Michele, prof. (Aosta) 562
Fenocchio Pietro, perito, 47 c. Oporto. . . .760
Fenoglietti Ant., conducente albergo Dogana Nuova 349-20-24-24
Fenoglietto Domenico, (Foglizzo) 724
Fenoglietto Rocco, salsam., 8 v. S. Quintino . 353
Fenoglio frat. e sor. fu Ignazio 1 v. Cottolengo 29, 32
Fenoglio Agnese, mag. alim., 140 c. Reg. Margh. 349
Fenoglio Bern., medico assist., 19 v. Juvara . 365
Fenoglio Carlo Giov. 45 v. Ormea. . . . 56
Fenoglio F., scult. in legno, 9 v. Orto Botanico . 244
Fenoglio Franc., tratt., 5 p. Mad. Cristina . 331
Fenoglio Franc e C., rappres., 41 c. Re Umb. 309
Fenoglio G., neg. vino, 999 Bertoulla. . . .372
Fenoglio Giacinta pittrice, 9 p. Em. Filib 636
Fenoglio Gio., trattoria, 276 Mad. del Pilone. 371
Fenoglio Gio., 3 v. Principi d'Acaja 533-84, 692
Fenoglio G. B., avv.-proc., 5 v. delle Orfane . 623
Fenoglio Gius., consigl. Asilo (Bertoulla). . .516
Fenoglio Guido e Stef. fu Gio. 45 via S. Donato 73
Fenoglio Ignazio, medico, 29 v. Po . 487,643
Fenoglio Luigi, ing. profess., 9 piazza Eman. Filiberto . . . 29,32,477,515-73
Fenoglio Luigi, avv.-proc., 48 v. Genova. . .623
Fenoglio Margh., commest. 4327 Bertoulla . . 367
Fenoglio Michele, drogh., 27 v. Ponte Mosca . 267
Fenoglio Michele, ing., 34 v. Principe Amedeo e 36 v. della Rocca . 69,628-78-94 705-15-21-24
Fenoglio Pietro, 11-55, ingegnere, 60 v. Venti Settembre . . 73,259,549,628-83
Fenoglio Enrici bar. Vinc., libraio-edit., 62 via Venti Settembre. 233,659-65
Fenoglio Vittorio, pubbl., 3 v. Finanze . 662-64
Fenoglio e Vescovo, lanificio, al Martinetto . 210
Fenoglio-Rosso L., neg. vino, 1284 Abb. Stura . 374
Fenolio Bern., avv. erar., 5 v. Accademia Albertina 430,694
Fenolio Bern., medico, 24 v. Vitt. Amedeo II *pag.* 469
Feraud G., coltellin., 47 v. dei Fiori. 297
Feraud Ottavio, tornit., 5 v. Arcivescovado . .245
Feraudi Callisto, impieg., 7 v. Princ. Tommaso 685
Feraudi Clemente, ✻, capo-sez. Intend., 7 v. Galliari. 133,578
Feraudi G., tessitura seta, 44 v. Deposito . 199
Ferello M., falegn. 46 v Gazometro 252
Feretti G. B., vinaio, ang. vie Pingone e S. Domenico 349
Feretti Gius., tabacc. (borgata Bertoulla) . . .438
Fergnachino Spirito, orolog., 22 v. Garibaldi. 223
Feriolo Maria, caffè-rist. (Pilonetto) 366
Ferla Q., decorat., 40 v. Torino 228
Fernekess Th., lanerie drapp., 10 v. Pietro Micca 208
Feroldi Luigi, contab R. Ergast., 127 v. Ormea. 456
Ferrabino sor., trine e merletti, 9 v. Garibaldi 200
Ferrabino Enrico, geom. catast., 42 v. S. Teresa 427
Ferrabino Ignazio, alunno giud., 14 v. Carmine. 434
Ferrabino e Giacoletti, rappres., 31*bis* c Oporto. 309
Ferraioli Alberto, cass. Banco Napoli, 8 v. Cavour 704
Ferrando Ester. maestra, 38 v. Massena 590
Ferrando Gio., ✻, archit., 7 v. S. Dalmazzo 257, 628-33
Ferrando Gio., caffett., ang. v. Po e v. Bogino . 332
Ferrando Lucia, edic. gior., p. Eman. Filiberto ang. v. Ponte Mosca 234
Ferrando Umb., ✻, avv., economo, 10 via Passalacqua 431
Ferrando e Visetti, letti-piani, 27 v. Cibrario 257
Ferrante Franc., liquor., 136 Barr. di Nizza . 368
Ferrante G. B., ing. arch., *ufficio* 3 v. Rossini, *abitaz.* 45 v. della Zecca 511, 628
Ferrante Gius., liquor., 4 v. dei Mille 334
Ferrante Pietro, avv., 3 v. Rossini 647
Ferrante Pietro, orolog., 43 v. Principe Amedeo 223
Ferrante Vitt. Vinc., tabacc. (barr. di Nizza) . 438
Ferrara Andrea, impieg. post., 2 v. S. Donato 688
Ferrara coniugi 3 p. Mad. Cristina. . . 45
Ferrara Bardile Gio., ing. ferrov., 45 c. Vinzaglio 691
Ferrara C., modista, 2-4 c. Valentino. . . .204
Ferrara Franc., sarto, 23 v. S. Tommaso. . .205
Ferrara Gius., sarto, 3 v. S. Dalmazzo . . .205
Ferrara Mich., conduc., alb. Croce Rossa . .323
Ferrara-Veggiotti Lucia, levatr., 2 v. S. Donato 654
Ferrari frat. e sor. fu Agost. e loro madre 27 *bis* c. Re Umberto 66
Ferrari Agost., medico, 38 v. della Rocca. 643
Ferrari Bart., ✻, comand. guardie, 4 v. Bellezia. 441
Ferrari Bern., fabbro, 110 c. Reg. Margherita 259,304
Ferrari Carlo, capitano, 26 v. Drovetti . . .441
Ferrari Carlo, ✻, dott., maggiore, 34 v. Sacchi 550
Ferrari Carlo, latton.-gas, 4 v. Donati 290
Ferrari Carlo, parrucch., 60 v. Mad. Cristina .303
Ferrari Carlo, usciere, 53 v. Cibrario . . . 449
Ferrari Emilio, sarto, 7 v. Finanze . . . 205-06
Ferrari Enr., conserv. Orto Botan., 40 v. Ormea. 564
Ferrari Felice, ✻, ten colonn., 46 v. Vanchiglia. 505
Ferrari G., neg. legna, 8 v. Porta Palatina . . .254
Ferrari G. e C., tessuti, 1-72, 25 c. Vinzaglio 240
Ferrari Gaetano ✻, 74 v. Nizza 522
Ferrari G. B., maestro musica, 38 v. Cernaia . 507
Ferrari Gio., calzol., 40 v. Cibrario 275
Ferrari Gius., avv. vice-pres. Trib. civ., 43 via S. Domenico 450
Ferrari Giuseppina, insegn. (Mad. Campagna) 586-90
Ferrari Irene, levatr., 24 v. Po 654
Ferrari José fu Agost. 17 v. Lamarmora 43
Ferrari Leonida, avv.-proc., 6 v. Corte Appello 647 23
Ferrari Luigi, impieg., 47 v. Moncalieri. . . 432
Ferrari Michel., prof., pubblicista, 54 corso Siccardi 662

Ferrari Pasquale, prof., 38 v. Po . . . . *pag.* 576
Ferrari S., avv.-proc., 6 v. Corte d'Appello. 617-23
Ferrari Sebastiano, 17 v. Cavour 534
Ferrari Vincenzo, impieg. telegr., 13 v Artisti 686
Ferrari Vittoria levatr., 322 Abbadia Stura 419,654
Ferrari e Lenti, corrieri, 1 v. Urbano Rattazzi . 315
Ferrari Trecate e Comp., gioiell., 42 v. Roma 221
Ferrari Ardicini cont Giul a ved Farcito di Vinea e figli 4 v. Bonafous . . 17,90
Ferrari-Bravo Ugo, capitano, 5 v S. Quintino . 571
Ferrari di Castelnuovo Bormida marchese Teodoro, 54 v. Bogino 393
Ferrari di Castelnuovo marchesa Felicita, 20 via Bogino 393-542
Ferrari di Celle Fed., avv., 42 v. Bogino. . . 707
Ferrari d'Orsara conte Giuseppe, ing., 7 via dei Mille 56,85,393,628
Ferrari-Pietrogiorgi Achille, ✙, prof., 11, 5 via San Quintino 573 84-99,628
Ferrari-Pietrogiorgi Ernesto, ing., prof., 5 via S. Quintino 574
Ferrari-Rossi Andreina, ispettrice Scuole Municipali (Aurora). 581
Ferraria, neg. frutta, 3 v. S. Dalmazzo . . . 357
Ferrarini R., sete torte, 5 p. Palazzo di Città 499
Ferrario Carlo, 8-23, rappr., 27 v. Roma. . 290
Ferrario Franc., agente, 7 v. Massena 635
Ferraris coniugi, mag. alim., 48 v. Lanzo e 21 c. Princ. Oddone 349
Ferraris coniugi 25 c. Re Umberto. . . 41, 66
Ferraris frat., colori e vern., *negozio:* 11-09, 40 v. Barbaroux; *abit.:* 5-36, Vanchiglietta 269
Ferraris, sarto, 2 v. Mazzini. 205
Ferraris Aug., scult. in legno e deposito biciclette, 3 c. Valentino e 21 c. Re Umb. 244-99
Ferraris Candido, 10 v. Barbaroux . . 582,600
Ferraris Carlo, 26 v. Cernaia . 496,549-36,714
Ferraris Carlo, latton., 3 v. Giannone. . . . 290
Ferraris Carlo, prof., 44 Mad. Cristina . . 577,640
Ferraris Carlo, geom., 29 v. Carlo Alberto . .630
Ferraris Carlo, vinaio, 46 v. Barolo. 340
Ferraris Ces., impieg., 41 v. Mad. Cristina . .490
Ferraris Clem., macch. idraul., 3 c. Castelfidardo 279
Ferraris Cipriano fu Gio. Ant. 118 corso Massimo d'Azeglio 48
Ferraris Costante, med.-chir., 8 v. Cuneo . .643
Ferraris Dante ingegnere, 47 c. Vinzaglio. 51,490,540,628,746-27
Ferraris Erminio, ing., (Monteponi Sardegna) 717
Ferraris Feder., avv., cambista, 8-21, 20 v. Roma 47, 498, 716
Ferraris Giacinta, neg. frutta, 7 v. Ospedale . 357
Ferraris Giorgio neg. legna, carbone e vino, 51 v. Principi d'Acaja . 65.254,340,706
Ferraris Gio., impieg., 3 c. Reg Margherita . 433
Ferraris Gio., tappezz., 7 v. Arsenale . . . 229
Ferraris Giovanni, ✉, avv.-procurat., 53 via Garibaldi 453,617-24-23
Ferraris Gius., prof., 30 v. Orto Botanico 574-76,614
Ferraris Gius., neg. granaglie, 9 v. S. Tommaso . 359
Ferraris Gius., vinaio, 3 v. Reggio 340
Ferraris L., parrucch., 13 v. Princ. Amedeo . .303
Ferraris Lor., ing., 4v. Sagliano 533-53-55-68 84-98
Ferraris Luigi, mag. alim., 22 c. Palestro . . 349-53
Ferraris Luigi, vinaio, 12 v. Andrea Doria . 340
Ferraris Margh., tintoria, 7 v. Carlo Alberto. . 214
Ferraris Omegna, tratt., 84 barr. di Milano. . 370
Ferraris Paolo fabbr. sete, ang. v. Buniva e 43 c. Regina Margherita 19,67,499
Ferraris P., tratt., 2 v Rosine 330-32
Ferraris Pietro, caffett., 43 v. Ponte Mosca . 332
Ferraris Pietro, ing., 7-79, 35 c. Oporto . *pag.* 28 307 41-628-
Ferraris Pietro, custode, 8 v. Andrea Doria. . 4
Ferraris Teresa, vinaia, 3 c. Vercelli 3
Ferraris V., rappres., 8 v. Gioberti 31
Ferraris Vitt., notaio 14 v. Arsenale 78,81,6
Ferraris Vittorio, avv.-proc., 6 v. Garibaldi . . 61
Ferraris di Celle conte Alessandro, 43 via S. Francesco da Paola 393,5
Ferraris di Celle Feder., avv., 5 v. Cavour 539,6
Ferraris e Bianchini, fabbr. letti in ferro, 30 v. Cottolengo. 247-
Ferraris e Fenoglio, decorat., Mad. Campagna 36
Ferraro, *scuola elem.*, 8 c. Palestro 60
Ferraro Adolfo, orologi., 43 p. Eman. Filiberto 2
Ferraro Ern., 23 v Porta Palatina 53
Ferraro Fiorenzo, vice-cancell., 46 v. Botero . 3
Ferrarotti P., impieg. R. Casa, 156 c. Reg. Margh. 37
Ferrarotto Franc., cano-tecn., 4 c. Princ. Eug. 4
Ferrati Cesare, ✉, avv., 16 p. Vittorio Emanuele I 8
Ferraro Gius., imballatore, 3 c. Princ. Eugenio 2
FerratoLor. (Ditta segheria, 4-27, 32 v. Nizza 250-5
Ferrato M., imballatore, 8 v. dei Quartieri . 23
Ferrato Maggiorino fu Lorenzo e nipoti Dematteis 28 v. Nizza 5
Ferrato Sebastiano, rag.-perito (Pinerolo) . . 63
Ferraudi Fed., impieg., 4 v. Davide Bertolotti. 657-6
Ferraudi Gius., pitt., 52 v. Venti Settembre . 63
Ferraudi Luigi, parrucch., 6 v. Cavour . . . 303
Ferraudi e Cesano, distilleria catrame, 603 via Carossetto, barr. di Lanzo 265,34
Ferrera Domenico (Lombardore) 724
Ferrere (*vedi* Garretti di).
Ferreri Alberto, ✉, (Pralormo) 723
Ferreri Bened., impieg., 28 v. S. Agostino . . 432
Ferreri Carlo, avv., 53 c. Siccardi 699
Ferreri Casim., ✉, e Pellegrino, seme bachi, 3-98, 17 v. Nizza 198
Ferreri Ettore, avv., impieg. mun., 40 v. Juvara. 404
Ferreri Gio., impieg., 7 v. Barolo 443
Ferreri Gio., ✉, prof., 45 v. Garibaldi. 544-76,610
Ferreri G., ✉, prof. dott., 55 v. Saluzzo. 387,578-93-99
Ferreri Gius., neg. vino, p. Porta Palatina . .337
Ferreri Gius., avv., sotto-isp. ferr., 7 c. Valentino 690
Ferreri Ida in Alferi-Osorio 10 v. Parini . 58
Ferreri Maria ved. Rinone 12 v. S. Domenico. 72
Ferreri Oscarre avvocato, 10 via Lagrange 45,42,64,69,78
Ferreri Tancredi, avv. notaio (Chivasso). . . 626
Ferreri Vincenzo, avv., impieg, 15 c. Siccardi 435
Ferreri di Pontverres nob. Luigi, med.-chir., 6 v. Cavour 393, 643
Ferrero, specchi e cristalli, 17 v. Baretti . .230
Ferrero, parrucch., 28 v. Po 303
Ferrero, cond., alb. Campanile. 324
Ferrero coniugi, pizzic., 18 p. Vitt. Em. I . . 358
Ferrero coniugi, neg. vino, 33 v. Mazzini. . .340
Ferrero coniugi e C., droghieri, ang. v. della Rocca e Ospedale 267
Ferrero, clinica privata, 6-44, 51 v. S. Donato
Ferrero, prodotti chimici, 9 v. Goito 261
Ferrero vinaio, 22 v. Mazzini 340
Ferrero frat., neg. vino, 16 v. Ponte Mosca e 20 v. Vanchiglia. 337-40
Ferrero frat. isol. 483 v. Bonzanigo . . 47
Ferrero frat., neg. vino, 24 v. Madama Cristina. 337
Ferrero fr., pesi e misure, 31 v. Accad. Albertina. 300
Ferrero frat. di R., neg. vino, 278 v. Circonv. Barr. di Lanzo 334

Ferrero frat., confettieri, 20 v. S. Teresa e 1 p. Vitt. Emanuele I . . . . . *pag.* 344
Ferrero sor. fu Michele 4 v. Ceva . . . 26
Ferrero sor., *istituto*, 9 v. Bellini 609
Ferrero ved. e frat. Ant., mag. alim., 438 corso Reg. Margherita 349
Ferrero A., orologiaio, 39 v. Mazzini 223
Ferrero A. e C., pneumatici, 46 v. Carlo Alb. 298
Ferrero A. succ. Giovara, modista, 55 v. Garibaldi 204
Ferrero Adele in Rosano 25 v. S. Tommaso 78
Ferrero Adolfo, drogh., 100 c. Vitt Eman. II . 267
Ferrero Adolfo, impieg., 11 v. Melchior Gioia. . 436
Ferrero Adolfo, avv., 15 v. Vitt. Amed. II. . . . 404
Ferrero Aless., geom., 42 c. Re Umberto . 630-31
Ferrero Aless., impieg., 21 v. Ormea . . . 568
Ferrero Alfonso, ing., 9 p. Statuto 628
Ferrero Andrea, parrucch., 30 *bis* v. Princ. Tomm. 303
Ferrero Ang., chim.-farm., 29 v. Po 555
Ferrero Anna, levatr., 37 v. dei Fiori 654
Ferrero Anna, maestra, 8 v. Orfane 590
Ferrero Anna, vettur., p. Carlo Eman. II . . . 318
Ferrero Annetta e C., merc., 42 v. Pietro Micca 214-42
Ferrero Ant., avv. impieg., 5E c. Vitt. Em. II . 434
Ferrero Ant., avv., 10-23, 5 v. Consolata . . 647
Ferrero Ant., mag. alim., rimp. al 41 v. Saluzzo 349
Ferrero Ant., tabacc., 6 v. Barbaroux 437
Ferrero Ant. in Pagliano 44 v. Ro ca. . 20,68
Ferrero Antonio, notaio (Pralormo) 626
Ferrero Antonio, ✉, 2 v. Riberi 726
Ferrero Attilio, disegn. catast., 14 v. Zecca . . 427
Ferrero Augusta in Crespi 3 v. Monferrato . 54
Ferrero B., calzol., 31 v. Ormea 275
Ferrero Bart., parrucch., 9 v. Tarino 303
Ferrero Bern., capo tecn., 56 v. S. Secondo . 442
Ferrero C., fabbr. cornici, 28 v. Maria Vittoria . 226
Ferrero C., fornaio, 29 v. Mazzini 364
Ferrero C., vinaio, 53 c. Firenze 340
Ferrero Camillo, vinaio, 24 v. Napione . . . 340
Ferrero Carlo, impieg. daz., (barr. Ponte Isabella) 409
Ferrero Carlo, macell., 45 v. S Giulia . . . 363
Ferrero Carlo, sacerd., 5 vic. S. Maria . . 457-63
Ferrero Carlo, legat., 10 v. S. Tommaso 241-42-308
Ferrero Carlo, fornaio, 38 v. Lagrange e 34 v. S. Domenico 364
Ferrero Carlo, prof., 68 c. Vitt. Eman II . . . 575
Ferrero Carlo di Gius., rappr., 44 v. Carlo Alb. 340
Ferrero Carlo, tessitore seta, 29 v. S. Secondo 485
Ferrero Cat. in Colombo 82 c. Reg. Margh. 67
Ferrero Cesare, insegn., 36 *bis* v. Vanchiglia . 598
Ferrero Costant., probiviro, 4c. Princ. Eugenio 454
Ferrero Delfino, cond., 449 c. Reg. Margherita 321
Ferrero Dom., 28 v. Borgo Dora 535
Ferrero Dom., drogh., 47 v. Secondo . 263-66-67
Ferrero Dom., turaccioli, 4 v. Alfieri 264
Ferrero E., trapunt., 5 v. Cappel Verde . . 278
Ferrero Edoardo, macell., 43 v. Mazzini. . . 363
Ferrero Efisio, istitutore, 4 v. delle Scuole . 578
Ferrero Enrico, 4 v. Alfieri 673
Ferrero Enrico, legatore, 16 v. S. Dalmazzo. . 241
Ferrero Ercole, alunno giud., 3 v. Milano . . 453
Ferrero Ermanno, ✉, professore, 19 via San Quintino . . 430,543-49-50-52-53-64-62-72
Ferrero Ernesto, parrucch., 4 v. Bertola . . 303
Ferrero Eug., pizzic., 54 v. Aosta . . . 353-67-69
Ferrero F., trattore, 41 c. Vittorio Eman. II, 41 p. Statuto e borg. Campidoglio . 330-72
Ferrero Felice, vinaio, 47 v. delle Scuole . . 340
Ferrero Felicita, pettinat., 28 v. Borgo Dora 305
Ferrero Ferd. med., 9 v. S. Donato 21,414-90,643
Ferrero Fiorenzo 44 v. della Rocca . . . 68
Ferrero Franc., caffe-ristor., ang. c. Oporto e v. Venti Settembre 333
Ferrero Fr., scult. legno, 10 v. Boucheron *pag.* 244
Ferrero Franc., impieg. Pref., 3 v. Gaud. Ferrari 421
Ferrero Franc. avv., 21 v. Genova . 38,564,684
Ferrero Franc., tratt., 41 c. Vitt. Em. II . . . 329
Ferrero Franc., mag. alim., 1 v. Villa Regina e 4 v. Assietta. 349
Ferrero Francesco, parrucch., 1 v. Basilica. . 303
Ferrero Francesco e Maggia Adelaide coniugi 152 via Circonvallazione. 92
Ferrero G., vinaio, 20 v. Baretti 340
Ferrero Gio., neg granaglie, 24 *bis* v. Baretti . 359
Ferrero G., fabbro-ferr., 6 strada R. Parco . . 301
Ferrero G., floricoltore, 62 v. dei Fiori . . . 232
Ferrero G., parrucch., 3 v. S. Quintino. . . 303
Ferrero Gabriele, pittore, 1 v. Artisti . . 534,636
Ferrero Giacinto, ✉, capitano, 9 v. Melchior Gioia 49
Ferrero Giacinto, impieg. dazio (Ammazzatoio) 409
Ferrero Giacinto, impieg. post., 5 v. Mad. Cristina. 688
Ferrero Giacomo, lineat. di carta, 6 v. Cavour. 241
Ferrero Giacomo Antonio, ✉, avv., 5 via della Consolata 75, 647-94, 712
Ferrero Giacomo, farm., 56 v. Cottolengo . . 650
Ferrero Giacomo fu Domenico 50 strada Regio Parco 58
Ferrero Giacomo, tratt., 449 c Reg. Margh . 329
Ferrero Gioachino, mag. alim., 5 c. Vinzaglio e 7 v. Barbaroux 349-53
Ferrero Giovanna, *Istit. Maria Vittoria*, 22 v. Carlo Alberto 609
Ferrero Gio., mag alim., 2 v. Princ. Tommaso. 349
Ferrero Gio., usciere, 3 v. Milano 453
Ferrero Gio., vinaio, ang. v. Bertola e Genova. 340
Ferrero Gio., calzol., 5 p. Statuto 275
Ferrero Gio., fabbr. cornici, 3 v. S. Chiara . 226-30
Ferrero Gio., fornaio, 64 v. Gioberti 361
Ferrero Gio., macell., 43 v. Mazzini 363
Ferrero Gio., maestro ballo, 42 v. Pio Quinto . 347
Ferrero Gio., 7 c. S. Martino 245, 670
Ferrero Gio., parrucch., 152 c. Reg. Margherita 303
Ferrero Gio., 8 v. Orfane 493
Ferrero Gio., tornitore in legno, 7 c. S. Martino 245
Ferrero Gio., neg. vino, 4 barr. di Milano . . 374
Ferrero G. B., maestro scherma, 40 v. Vanchiglia 507,644
Ferrero Gio. Franc., med.-chir., 3 v. Misericordia 643
Ferrero G. Umberto, maestro di musica, 5 via Garibaldi. 642-43-44
Ferrero G. Umberto, prof., 9 v. Bogino . 597, 609
Ferrero Giorgio, pizzic., 14 p. Statuto 353
Ferrero Giusa, maestra fiorista, 21 v. Montebello 584
Ferrero Giusa ved., tratt., 8 v. Perrone . . . 329
Ferrero Gius., med., 30 v. Gioberti 463-64-74,643
Ferrero Gius., vinaio, 3 v. Cibrario. 340
Ferrero Giuseppe, ✙, canonico, 14 via Cottolengo 69, 458-68
Ferrero Gius.., impieg. post., 16 v. Pallamaglio 688
Ferrero Gius., maestro ballo, 40 v. Montebello. 614
Ferrero Gius., calzolaio, 15 v. Bertola 275
Ferrero Gius., telegr., 10 v. Bava. 687
Ferrero Gius., cassiere, 16 v. Milano 703
Ferrero Gius., neg. vino (barr. S. Paolo) . . . 372
Ferrero Gius. e Maggia Maria coniugi 152 via Circonvallazione 92
Ferrero Gius., impieg, 42 v Galliari 435
Ferrero Gugl., prof., 26 v. Legnano 536
Ferrero Guido fu Luigi Claudio 18 v. Fiori 55,69
Ferrero Igina, insegn. (Madonna di Campagna) 586
Ferrero Iginia, 36 v. Cernaia 528-90
Ferrero L., caffe, 87 v. Nizza. 333
Ferrero L., macell., 43 v. S. Teresa 364
Ferrero L. ved., mobili, 27 v. Accad. Albert. 247-79

Ferrero L. C., ☎, ing., 1-63, *studio*: 41 c. Re Umberto, *abit.*: 21 c. Oporto . . *pag.* 628
Ferrero L. e P. Donato, mecc., 3 v. Foscolo 295,301
Ferrero L. F., 8-01, rapp., gall. Nazionale. . 340
Ferrero Lodovico 🚌 impresario costruttore, 26 via Burdin 34, 56, 258
Ferrero Lorenzo, sacerdote, 5 v. S. Teresa . 509
Ferrero Luigi, fabbro-ferr., 19 v. S. Dalmazzo . 301
Ferrero Luigi, parrucch., 43 v. Nizza . . . 303
Ferrero Luigi, pirotecnico, 22 c. Vitt. Eman. II 263
Ferrero Luigi, pizz., 99 str. Francia . . 353 66-67
Ferrero Luigi succ. Allaria, fornaio, 6 v. Corte d'Appello e 24 v. Cernaia 364
Ferrero Luigi, chir.-dent., 6 v. Giulio. . . 649-52
Ferrero Luigi, drogh., 99 c Francia 267
Ferrero Luigi, tabacc., 4 v. Saluzzo 438
Ferrero Luigia 🚌 2 v. Barbaroux. 12
Ferrero Maddalena, ved. Griva 🚌 4 v. Boucheron 48
Ferrero Margh. ved. Vigo 🚌 36 v. Bertola . 46
Ferrero Margh., tratt., 73 Barr. Casale . . 370-71
Ferrero Margh., stiratr., 33 v. S. Franc. da Paola 214
Ferrero Maria, mag. alim., 47 v. Barbaroux . 349
Ferrero Maria, mercerie, 58 Borgo Monte Rosa 369
Ferrero Maria, sarta, 58 v Venti Settembre . 202
Ferrero Mario, insegn., 4 v. Torino 587
Ferrero Martino fu Lorenzo 🚌 5 v. Chivasso 26,59
Ferrero Massimo, medico, 5 via Villa della Regina 446-94,582,607-43
Ferrero Micca 🚌 cinghie, 23 v. Torino. 35,248-73
Ferrero Michelang., maestro, 54 c. Siccardi . 387
Ferrero Michele, curato (S. Vito) 409 459
Ferrero Mich., ing., 42 c. Duca di Genova 568,628,715
Ferrero Michele, sarto, 6 v. Ospedale 205
Ferrero Michele, ortoped., 44 p. Vitt. Em. I. 654-58
Ferrero Michele, latton., 1 v. Bava 290
Ferrero Michele, macell., 14 v. Torino . . . 364
Ferrero Mich., fabbro ferr., v. Santorre Santarosa 534
Ferrero Mich fu Ant. 🚌 28 v. Lagrange 43, 75, 79
Ferrero P., calz., 9 p. Statuto 275
Ferrero Pietro, avv., 10 v. delle Rosine . . . 617
Ferrero Pietro, negoz. vino, 426 barr. di Lanzo 371
Ferrero Pietro, usciere, 6 v. Bogino 427
Ferrero Pietro, vinaio, 15 v. Consolata. . . . 340
Ferrero Rob., ☎, impieg., 113 c. Reg. Margherita 376
Ferrero Seb., negoz. vino e olio, 17 v. Barbaroux 340-56
Ferrero Serafino e C., cartolai, 15 v. Roma 240-44-42
Ferrero Severino, vinaio, 3 v. Carlo Alb. . . 340
Ferrero Silvestro di F. 🚌 7 v. Americo Vespucci 8
Ferrero Spirito, impieg., 9 c. Palestro . . 680, 709
Ferrero Stefano, stab. bagni, 26 v. Garibaldi . 305
Ferrero Stefano, tratt., 8 v Artisti. 329
Ferrero Stefano detto *Tojo*, conduc., stall. Vaj, 119 c. Regina Margherita. 324
Ferrero Stef., affitta vetture, ang. v. Bonzanigo e Cottolengo 346
Ferrero Stef. e Maghano G. B., spurgo pozzi, isolato 36 v. Bonzanigo 262
Ferrero Teresa, macell., 30 v Cernaia. . . . 364
Ferrero Teresa in Bichi 🚌 43 v. della Zecca 94
Ferrero Teresio, calzol., 41 v. della Rocca . 275
Ferrero Vinc., macell., 54 v. Venti Settembre . 364
Ferrero Vinc., ☎, ing. ferr., 30 v. Gioberti . 690
Ferrero Vinc., 21 v. Mad. Cristina. 679
Ferrero padre Vincenzo, 10 v. Mercanti 406, 460
Ferrero Vittorio, salsam., 23 v. Porta Palatina 353
Ferrero, Bovo e Alborno, tess., 29 v. Donati 207,310
Ferrero-Comune Margherita, levatrice, 44 via Mazzini 418, 654
Ferrero De Gubernatis-Ventimiglia marchesa Onorina in Ferrero d'Ormea e di Palazzo 🚌 37 v. Saluzzo 48, 56, 64, 581
Ferrero De Gubernatis Ventimiglia nob. Alfonso, 41 v. Cavour . . . . *pag.* 387-93,67
Ferrero Demichelis Luigi, ☎, impieg., 38 via San Massimo 69
Ferrero della Marmora march. Tommaso (eredi) 🚌 47 v. Bogino 47
Ferrero di Cambiano marchese Cesare, avv., deputato, 4 v. Sagliano 6
393,424-28-96,506-19-22-24-98-99,683,70 24
Ferrero d'Ormea e di Palazzo nob. Carlo-Vinc. 🚌 37 v. Saluzzo . 35,71,393,491,502 7
Ferrero d'Ormea e di Palazzo marchesa Onorina, 37 v. Saluzzo 22
Ferrero d'Ormea march. Gustavo Camillo 🚌 9 p. Carlo Eman. II. . .22 31, 47, 74 3
Ferrero-Gola Luigi, drogh., ang. vie Porta Palatina e Basilica e 4 v. Bava . . 265
Ferrero-Gola Paolo, neg. carta, 25 v. Cernaia . 6
Ferrero-Griva Ottavia, telegr., 45 v. S. Giulia 7
Ferrero-Medano Angela, tratt., 4 v. Villa Regina 6
Ferrero-Migliorero Angela, levatr., 6 v. Giulio . 3
Ferrero-Ponsiglione di Borgo d'Alice conte Amedeo, 41 v. San Dalmazzo. . . 393, 9
Ferrero-Versino Maria, pizzic., 3 barr. di Leyni 7
Ferrero e Archieri, rappr., 1-92, 41 corso Re Umberto 340
Ferrero e Craveri, elettricisti, 74 c. Massimo d'Azeglio 280-81 95
Ferrero e Croizat, distill., 11-13 v. Gioberti . 265-69
Ferrero e Valli, fabbr. stoffe, 45 v. Tiziano . 201-10
Ferretti A., meccan., 36 v. Gioberti 245-93-95-98 9
Ferretti Aless., impieg., 46 v. S. Secondo 432,700
Ferretti Federico, impieg. post., *4bis* v. Botero 688
Ferretti F. di Edoardo 🚌 22 v. Monferrato 54 39
Ferretti Ferdinanda, neg. olii, 3 v. Pingone 336
Ferretti Ferdinanda, vinaia, 35 v. S. Domenico 340
Ferretti Mario, rag., 37 v. S. Domenico . . 602
Ferrettini Ernesto, avv., 7 v. Allioni . 617-36-62
Ferri fratelli, rappr., 4-43, 2 corso Valentino 254-61-62-64-86, 341
Ferri G. B., ingegnere, 12 p. Eman. Filiberto 628
Ferri Gio., impieg. post., 10 v. Gazometro . 686
Ferri L. e Forno A., orefici, 21 v. Accad. Albertina 222
Ferri Lorenzo, macellaio, 4 v. Finanze . . . 357
Ferri Luigi, prof. disegn., 4 c. Princ. Eugenio 637-38
Ferri Pietro succ. Pellegrino, tapp. e neg. mob., angolo via Accademia Albertina e dei Mille 229-44-46-47, 539, 706
Ferri Telesforo, parrucch., 7 v. Valperga Caluso 393
Ferri e Molino, telerie, 1 v. Milano . . 209-11
Ferria Gius. G., ☎, ingegnere, 31 v. Principe Tommaso. 566, 628-31
Ferria L., med., 21 v. Stampatori . . 470-71, 564-66 43
Ferria Luigi, fornaio, 13 v. S. Donato . . . 361
Ferrino Cesare (Ditta), tele imperm., 3-70, 107 via Nizza 238-39-57 64-69-77
Ferrino Eug. ed Alb. frat. 🚌 107 v. Nizza . . 54
Ferrino Maria in Parodi 🚌 (Pinerolo) . . . 26
Ferrino Paolina ved Gastaldi 🚌 7 v. Torino . 83
Ferrino Severina in Lessona 🚌 29 v. Accademia Albertina. 79
Ferrio Giacomo, segheria, 79 v. Nizza. . . . 251
Ferrio Luigi, dott., 9 v. Mad. Cristina . . 565, 643
Ferro, conduc., alb Croce Rossa 340
Ferro Carolina, rettr. Istit. dei ciechi, 135 v. Nizza 488
Ferro Cesare, prof., 6 p. Eman. Filiberto 602-36
Ferro E., ☎, consigliere della Società *The Austro-Italian Trading Co. Ltd* 749
Ferro Filippo, impres., 32 v. dei Mille . . . 253
Ferro Franc., forn. per calz., 41 v. Bertola . 243
Ferro G., tappezziere, 34 v. della Rocca . . 229
Ferro Gio., prof., 74 v. Venti Settembre 575-76, 614

Fer Margh. ved. Castrale 🚌 12 vic. Merle *pag.* 50
Fer Natalia in Perrone 🚌 21 v. Silvio Pellico 81
Fer Pia Scolastica, macell., 6 p. Em. Filiberto. 364
Fer Pietro, bottaio, 3 v. Mazzini. 251
Fer Riccardo, ragion. (Milano) 713
Fer -Franchini, parrucch., 78 c. Vitt. Em. II. 303
Fer -Garel Lorenzo fu Lorenzo 🚌 10 vic. Merle 50
Fer -Garel Pancrazio fu Lorenzo 🚌 16 vicolo Merle 50
Fer -Garello Mich., formaggi, 46 v. G. Leopardi 356
Fer -Trosel Teresa, maestra, 19 v. S. Quintino . 590
Ferraggio F., mag. alim., 4 v. Cibrario . . . 349
Ferraglio Carlo, tratt., 65 c. Princ. Oddone 336-39
Ferraglio Fr. e C., neg. carta, 44 c. Re Umberto 240
Ferraglio Gael., ☎, avv., 28 v. S. Tommaso; *abit.*: 25 v. Stampatori. . 420-29-47-77-78 556-59-60-63-64, 617-727
Ferraglio Gio., tratt. (Borgo Ceronda) . 371, 513
Ferraglio Gio., neg. legna, 53 v. S. Donato . 234
Ferraglio Michele, ☎, (Pozzo Strada) . . 404 20
Ferraglio Pietro, rag., 10-43, 34 v. Barbaroux; *abitazione*: 4 v. Pietro Micca. . 631-32 74
Ferrovia Centrale e Tramvie pel Canavese, 9-13, 45 v. Alfieri 694
Ferrovia Funicolare di Superga (*Stazione Sassi*), 4-70, Sassi 695
Ferrovia Torino-Ciriè-Lanzo, 5-95 🚌 43-45 via Ponte Mosca 33, 34, 62, 76-693
Ferrovia Torino-Rivoli, 10-05, p. Statuto. . 694
Ferrovie Rete Medit. Deposito locomotive, 14, Stazione Porta Nuova.
» Direz. Serviz. Mater., 78, Staz. Porta Susa . 694
» Ispettorato Movimento e Traffico, 69, Staz. Porta Nuova, S. E. 690
» Laborat. chimico e Serv. Mater., 1 68, 5 *bis* via Sacchi.
» Magazzino dell'armamento, 28, 5 viale di Stupinigi. 692
» Magazz. materiale a P. V., 55, 7 v. Sacchi.
» Ufficio Econom. ferrov., 4-15, 40 v. Nizza.
» Magazzino Officine Nuove, 8-37, 73 via Principi d'Acaja. 692
» Sezione Princ. della Traz., 41 7 v. Sacchi . 694
» Ispettorato Govern. Circ. Torinese, 51, 4 v. S. Secondo 693
» Officine Nuove, 8-57, 73 v. Pr. d'Acaja.
» Officine di Porta Susa, 8-73, v Grugliasco.
» Controllo Prodotti, 42, 48 c. Re Umberto . 692
» Servizio Manut. e Lavori, 66, P. Nuova, lato arr. 694
» Servizio Centrale Movim. e Traffico, 97, 2 v. Nizza 690
» Servizio Centrale Trazione e Officine, 1-12, Porta Nuova, lato arrivi . . . 690
» Servizio Manut. sorvegl. e lavori, 9-73, Porta Nuova, lato arrivi 694
» Torino, Succursale, 6-40, barr. di Lanzo.
» Stazione di smistamento, 2-95, Vallino.
» Ufficio Sotto-Capi, 98 Staz. Porta Nuova.
» Ufficio Sotto-Capi 9-50, Staz. Porta Susa.
Ferrua Giacomo, 5 v. Valperga Caluso . . . 749
Ferrua M. L., rappr., 41 v. Alfieri . . . 236, 309
Ferrua Maurizio, vernic., 46 v. Stampatori. . 227
Ferrua Michele 🚌 falegn., 7 v. Saccarelli 46, 252
Ferrua Michele, ☎, prof. preside, 42 v. Maria Vittoria 340-75
Ferrua-Destefanis Maria, levatr., 3 v. Valp. Caluso 654
Ferrua Vittore, ing., 23 v. Garibaldi 628
Fersuccio Guidetti e C., rappr., 34 c. Vitt. Em. II 231
Fertini Gio., commesso, 4 v. Ospedale . . . 694
Fessia Andrea, impieg. post., 37 v. S. Secondo 688
Festa Basilia ved. 🚌 19 c. Vitt. Em. II. . *pag.* 90
Festa Corrado 🚌 avv., 16 v. Venti Settembre 23, 87
Festa Enrico, ☎, dott., 16 v. Venti Sett. 537-45
Festa Eugenio e C., rappr., 4-03, 1 via Argentero 257-83-86, 344
Festa Luigi, materassaio, 74 c. S. Maurizio . . 279
Festa Margherita, neg. paste, 5 v. Barolo . . 359
Festa Nicola, cartol., 34 v. S. Secondo. . . . 242
Festa Umberto, vinaio, 37 v. Vanchiglia . . . 340
Festa, Origlia e C., tipogr., 35 v. Ospedale . . 286
Fettarappa Alfredo, geom., 44 v. S. Quintino 443
Fettarappa Giulio, ☎, ingegnere, 29 via Lagrange 352-66-73, 628, 723-26
Feyles frat., mugnai, 7 v. del Martinetto . 358
Feyles Dom., panatt., 4 *E* c. Vittorio Eman. II e 216 v. Moncalieri 364
Feyles frat. 🚌 7 v. del Martinetto 48
Feyles Martino 🚌 mugnaio, 73 v. S. Donato 73, 358
Fiandesio A., birreria, 4 v. Sacchi . . 334-35
Fiandesio-Canavesio Gio., maestra, 4 v. Sacchi. 590
Fiandra Tommas', modista, 44 v. S. Massimo 204-47
Fiandro G. B. e consorte 🚌 31 v. Verona 7, 23, 88
Fiandro Lod. e figlia Margh. 🚌 76 v. Saluzzo 66, 71
Ficetti Alberto, ☎, ispett. post., 70 v. Nizza . 686
Ficetti Gius., impieg. post., 74 v. Nizza. . . 688
Fichtner Anton., maestra, 8 p. Em. Filiberto. . 590
Fienogreco Franc., falegn., 40 v. Mazzini . . . 252
Fiertz Guglielmo, 2-52, rappr., 7 v. Corte d'Appello. 310
Figarolo di Groppello Bonif., ☎, pal. Reale . . 377
Figarolo di Groppello cont. Carolina nata Mazé de la Roche, 37 v. Cavour 342
Figarolo di Groppello march. Felicita in Guasco di Bisio 🚌 5 v. Ormea. 56, 64
Figarolo di Groppello cont. Gabriella in Sigray di S. Marzano 🚌 (Mazze) 48, 89
Figarolo di Groppello nob. dottor Giovanni, 52 v. Mazzini 393, 420
Figarolo di Groppello nob. Giuseppe, 52 via Mazzini 393, 671
Figarolo di Groppello conte Luigi 393
Figarolo di Groppello conte Odd., 37 v. Cavour 393
Fighera G., maestro mus., 15 v. Pio Quinto . 613
Figlia Teresa, vinaia, 109 v. Mad. Cristina. . 340
Figliuzzi Gius., salsam., 43 v. S. Teresa . . . 353
Figura Antonio, impieg. post., 34 v. Mazzini . 688
Fileppo Maur., vicario, Cavoretto 409, 459-94, 513
Fileti Mich., ☎, prof., Rettore della R. Università, 36 v. Bidone 539-58-59-60-62-63-64
Filiberti E., fornaio, 20 v. Carlo Alberto . . 561
Filiberto padre da Bra, rettore chiesa S. Bernardino da Siena, borgata S. Paolo 108, 461
Filicori Ugo, ingegn. ferr., 6 c. Duca di Genova 691
Filipello G. B., medico, 56 c. Casale . . . 480, 613
Filipello Maria, drapperie, p. Em. Filib. . . 208
Filipello mons. Matteo 🚌 teol., 16 v. Po 84, 460
Filippa frat. e cug. 🚌 5 v. Franco Bonelli. 36
Filippa Alessandro, impieg., 24 v. Princ. Amedeo 433
Filippa Ang., impieg., 26 v. Princ. Amedeo . 696
Filippa Anna, drogheria, 736 borg. Lingotto . 368
Filippa Anna Maria fu Fel. 🚌 20 v. S. Chiara 76
Filippa Carlo, ☎, med.-chir., 26 v. Princ. Amedeo 643
Filippa Carlo, parrucch., 16 v. Baretti . . . 303
Filippa Carolina in Biasoli 🚌 20 v. S. Chiara. 76
Filippa Edoardo, avv., 26 v. Princ. Amedeo . 431
Filippa Eug. e Carlo 🚌 20 v. S. Chiara . . 76
Filippa Feder., impieg., 6 v. Goito 696
Filippa Franc., tratt., 53 v. Cottolengo . . . 334
Filippa Gio., magnetizzatore, 37 v. Lagrange . 655
Filippa Leopolda, magnetiz., 24 v. S. Tommaso. 655
Filippa Maria in Bosso 🚌 3 strad. Stupinigi 82
Filippa Pietro, 37 v. Po 534

Filippa Rosa, olii e salumi 4-85, barr. Milano *pag.* 356
Filippello Bened., macell., 1 v. Bogino . . . 364
Filippello Giuseppina, 34 v. Cernaia . . . 602
Filippello Maria, panatt., 34 v. Cernaia . . . 364
Filippi Bernardino, mag. alim., 64 v. S. Secondo 349
Filippi conte Enrico, 43 v. S. Franc. da Paola 674
Filippi conte Vitt., dirett. Ist. Bonafous (Lucento) 487
Filippi fratelli, rappr., 45 v. Consolata . 273,310
Filippi Anna, rag., 47 v. Silvio Pellico 577,603-10
Filippi Luigi, avv.-proc., 9 v. Mercanti . . . 623
Filippi Gio., ✉, impieg. (palazzo Reale) . . 376
Filippi Gio. Batt., geom. catast., 41 v. della Zecca 427
Filippi G. B. e C., mercerie, ang. v. Garibaldi e Mercanti 217
Filippi Rosa ved. Graneri, tabacc., 37 v. Po . 438
Filippi di Baldissero nob Enrico, 43 via San Francesco da Paola 393
Filippini Gio., parrucch., 29 c. Vinzaglio. . . 303
Filippone Maur., capo sez. munic., 3 v. Cibrario 405
Filippone e Levi, tessuti, 40 p. Em. Filiberto . 209-12
Filipponi conte di Mombello 393
Filotti Carlotta, ved., cioccol., 5 p. Consolata . 346
Filotti Gius., ingegn., 6 v. Barbaroux . . . 628
Fina madre e figli fu G. Ant. 13 p. Borgo Dora 48
Fina Alessandro, tipografo, 45 v. Cavour. . . 236
Fina Carlo, fabbr. ostie, 4 v. Pescatori . . . 269
Fina G. B., incisore in metalli, 29 v. Garibaldi . 244
Finali Gaspare, senatore (Roma) 383
Finaly Ugo, consigl. Banca Comm. Italiana . . 705
Finardi Carlo, ing. ferr., 45 v. Baretti . . . 694
Finardi Zacc., ✉, maggior gen., 4 v. Bogino 443,672
Finelli Davide, vinaio, 4 v. Giac. Leopardi . . 340
Finelli Franc., trattore (Foro Boario) . . . 374
Finelli G., trattore, 40 v. Bogino 334
Finelli Vittorio, tip.-lit., rimp. al 7 v. S. Quintino 236-37
Finello Francesco, pizzic., 4 v Bonzanigo . . 353
Finello Gio., caffett. e liquor., 5 v. del Deposito e 6 v. Arcivescovado 332
Fino (*Istituto infant*), 2 v. Gaudenzio Ferrari 609
Fino e C., macell., v. Mad. Cristina angol ovia Silvio Pellico 364
Fino frat., panatt. (barr. di Milano) . . 369-70
Fino Carlo e Silvio, concimi, 7-32, 45 via Consolata; *fabbr.*: 4-62, oltre barriera Leyni 262-65,344,749
Fino Cat. ved. Durando, mag. alim., 35 via Barbaroux 349
Fino Dav., 7-53, gabin. scritt., p. Carlo Alberto 234-35
Fino Felice, geom., 10 v. Milano 633-35
Fino Giocondo, teol. coll., 3 v. Milano. . 458-60
Fino G.o., pizzicagn., 29 v. Genova. . . . 353
Fino Leone, deleg. Benef., 46 v. Palazzo Città 494
Fino, Luigi, pittore, 44 v. Ponte Mosca . . 636
Fino Luigi fu Gius. 48 v. S. Anselmo. 43,78
Fino Marziano, pizzicagn., 32 v. Borgo Dora 353
Fino Pietro, liquor., 24 v. Porta Palatina . 334-40
Fino Saverio, avv., 7 v. Conte Verde. . 617-23
Fino Vinc., prof., 33 v. Arsenale . . . 552-54-84
Finzi Giorgio, dott. (Milano) 745
Fino-Miglio Carolina, 10 v. Milano 484
Fino-Rissone Adelina, 10 v. Milano 493
Finzi Achille, neg. abiti, 45 v. Roma. . . . 208
Fiocchi Edoardo, alunno giud., 44 v. Po . . 448
Fiocchi Paolo, vice-cancell., 4 v. Bellezia . . 448
Fiora Franc., chincagl., 2 v. Mercanti . . . 217
Fiora Paolo, farmac., 4 c. S. Martino . . . 650
Fioravante Rosa, rigatt., 10 v. Belvedere. . . 249
Fiore, prof., 20 v. Saluzzo 595
Fiore D., fornaio, 42 v. Mazzini. 364
Fiore Gius. Isol. 34 c. Reg. Margherita 42, 67
Fiorentini Dante, ingegn., 52 v. Magenta *pag.* 2
Fioretta Domenico, comput. alla *Generala*, 641 str. Stupinigi 6
Fioretta Fel., geom., p. Statuto, scalo ferrov. . 4
Fioretti Felice sac., 5 v. Orfane . . . 29, 5
Fiori G., falegn., 7 v. Orto Botanico . . . 2
Fiori Silvestro, 34 v. Berthollet. 4
Fiorina ved., fabbr. letti in ferro, 47 v. Zecca 2
Fiorina Candido, rappr., 47 v. Reggio . VII, 2
Fiorina E. Eman., caffet., ang. v. Nizza e Baretti 2
Fiorina Giac., ✉, capo-tecn., 40 v. Groppello. . 4
Fiorina Salvat., 10-10, alb. e birr., 22 via Pietro Micca 326-36,505,684,7
Fiorini Matteo, prof. (Bologna). 3
Fiorini Pietro, ✉, ing., 46 v. Cavour 422,628 633-34
Fiorino M., fotogr., rimp. al 23 p. Castello. . 4
Fiorio frat. guantai, 43 v. Garibaldi 7-74; *fabbr.* v. S. Donato, 8-65 37,73,240-70
Fiorio frat. lep. ghiacc., 18 p. Castello 9,43,49,5
Fiorio frat. e loro madre Oxilia Maddal. 9 v. Galvani 37,
Fiorio Alfonso, 2 v. Orfane. 2
Fiorio Ant. rappr. olii, nel Dock, 9-55; *abitaz.*: 9 v. Vassalli-Eandi 87,356,420,7
Fiorio C., ved., macell., 95 v. Nizza. 3
Fiorio Carlo, dott. prof., 28 v. Valperga Caluso 5
Fiorio Cesare, ✉, e frat. e loro madre Oxilia Maddalena 4 v. Durandi. . . . 37,73
Fiorio Ces., ✉ 43 v. Garibaldi 37,73,475,7
Fiorio Edvige in Casaccia 41 *bis* via della Rocca. 8
Fiorio Elena, levatr., 9 p. Gran Madre di Dio. 6
Fiorio G., macell., 442 barr. di Nizza . . . 3
Fiorio Giac., usciere Trib., 2 v. Orfane . . . 5
Fiorio Gius., cordami e sap., 9 v. Porta Palatina 218-6
Fiorio Gius., calz., 23 c. Vinzaglio. 2
Fiorio Gius., vinaio, 52 v. S. Chiara 3
Fiorio Laureato, del. Ben., 26 v. Aosta 494,677,7
Fiorio Rosa, sarta, 24 v. Cottolengo 3
Fiorio Vittorio, 5 c. Vinzaglio 7
Fiorio-Salomon Elena, levatr., 9 p. Gran Madre di Dio. 4
Fiorito Carol., maestra, 33 v. Accad. Albertina. 5
Fiorito Emilia, tabacc., 41 p. Eman. Filiberto. 4
Fioruzzi A, pubbl., 39 v. Garibaldi 664-62-64-65-6
Fioruzzi A. e C., rappres., 39 v. Garibaldi. . 3
Fischer e Rechsteiner, spediz., 1-96, 20 v. Cernaia ang. v. Fabro 3
Fissat E., ing. dott. (Basilea) 7
Fissolo Sebast., parrucch., gall. Umberto I . . 3
Fissore sorelle fu Domen. 21 v Ormea . 56
Fissore Giovenale, tabaccaio, 24 v. Maria Vitt. . 4
Fissore Lucia, banco prest., 2 v. Urbano Rattazzi 3
Fissore Pietro, avv.-proc., 134 c. Regina Margherita 617-2
Fissore Pietro, notaio (Rondissone) 6
Fister Giacomo, specchi, 46 v. Porta Palatina . 2
Fitz Fortun. ved. Segre 4 vic. S. Maria . . 7
Fizzotti Gaud., impieg. catast., 44 v della Zecca 4
Flammia G. B., avv. prof., 49 v. Bertola. . . 3
Flammia G. B., dottore, impiegato, 3 c. San Martino 436,5
Flandinet sorelle fu Vitt 45 v. Bogino 47, 4
Flandinet Clemente, maniscalco, 44 v. Roma. . 4
Flandinet Luigia in Sciolla 37 v. Ormea 5
Flecchia coniugi 55 v. S. Donato. 37, 7
Flecchia Domenico geometra, 53 via S. Donato 37, 630-3
Flecchia Pietro 58 v. Schina 8
Fleccia Angela, levatr., 24 v. Porta Palatina. . . 65

M., fabbr. catene, 19 v. Roma . . *pag.* 224
sorelle fu Carlo 25 v. S. Giulia. 77, 83
A., sapone e candele, Dock 5° compart. 266
Arturo, segr. Asilo Martinetto, 20 via Campana 345
Bernardino 31 v. S. Giulia . . . 77, 79
Carlo, geometra, 44 v. Lagrange . . . 630
Daniele e Sereno frat., impres., 44 v. Farino 258
Ettore, 38 v. Barbaroux 675
Felice, impieg., 2 v. Maria Vittoria . 436,527
Franc., capo-mastro, 31 v. S. Giulia . . 258
Ignazio (Palermo). 705
Bartolom., ✉, avv., consigl. comun., 59 v. Garibaldi 402-30-47-82,702
Thorel Lorenzo, avv., 34 v. Barbaroux. . 617
e Franc., avv.-proc., 9 v. del Deposito 623
relle, sarte, 44 v. Carlo Alberto . . . 202
essandro, ✉, 2 v. Mazzini . . . 462,547
gelo, ing., 39 v. Gioberti 536
Benedetto, ✉, 16 v. Cavour e 42 v. Accad. Alberto 462,500-02-05-06-17-18-36-40 604-78 745-22-27
ece, 40 c. Valentino 520
Carlo, labor. fisiologia, ang. v Michelangelo e c. Massimo d'Azeglio 564
Carlo, capitano, 27 v. Maria Vittoria. . . 672
Donato, orefice, 9 v. Finanze 222
Ettore, avv., 46 v. Carlo Alberto . . . 623
F., succ. Arscone, orolog., 25 v. Nizza . 222-23
Edoardo, medico, 48 v. dei Fiori . . . 643
Elia, impieg. mun., 34*bis* v. Maria Vittoria . 406
Emanuele, avv.-proc., 14 v. del Carmine 623
Enrico, ✉, 38 v. Accad. Albertina. . . . 540
Ferruccio, avv. (Milano) 743
Giacomo, 20 v. Madama Cristina . . . 602
Gius., ✉, rabbino, prof., 4 v. Nizza . 462,547
Isaia, agente imposte, 37 v. Mazzini . . . 435
Israel, cons. Cassa naz. Previd., 39 v. Gioberti 524
Maurizio, medico, 2 v. Mazzini . 463-64,643
Pio, ✉, medico-chirurgo, 40 corso del Valentino . . . 426,520-49-60-64-98,643
R., sarto, 24 c. Vittorio Emanuele II. . 205
Raffaele (Ditta), neg. ab., 30 v. Roma 206-07
S. B., tappezziere, 5 v. Andrea Doria. 229-47
Tobia, impieg., 20 v. Vanchiglia 436
Segre Rachele, segr. soc. Israel., 4 v. Nizza 546
Fochesato Giuseppe, ✉ 12-87, 36 c. Oporto 724
Feder., macell., rimp. 8 v. Balbis. . . . 364
Frat. fu Adriano Boniam. 45 v. Balbis 12
Alessio fu Vitt. 45 v. Balbis. . . . 42
T., banch., 48 v. Maria Vitt. 497, 505, 723
Luigi, prof., 38 v. Maria Vittoria . . . 644
Aless. e C., tubi piombo, 4-31, 34 v. Nizza. 288
Tomm., macell., 232 Mad. di Campagna 368-72
Emelia, suora R. Ospizio di Carità . 478
Gio., rappr., 6 v. dei Mille 284-82,309-37
Gius., vetraio, 46 v. Venti Settembre. 230
frat. e sor. fu Ant. 22 c. Prin. Oddone 64
sor. fu Vinc. 22 c. Princ Oddone. 64
C. fonderia, 11-81, 22 c. Principe Oddone 64,285,582
Gio. fu Lor. 34 v. Ivrea. . . . 42
M., Bolognino, Gierleri e Picco 5 v. Le Chiuse. 43, 70
G., calzolaio, 23 v. Lagrange . . . 275
Gio., ✉, maggiore, 32 v. Cernaia. . 440
Paolo, liquor., 25 v. S. Giulia . . . 334
Fibb., sac. prof., 8 v. della Consolata. 596
C. M., ✉, farm., 27 v. Roma 650
Ernesto, dott., 27 v. Roma . . 492,727
Giovanni di Lorenzo 7 v. Sassari 79

Foglino Gius., ✉, ing., 44 v Galliari . *pag.* 434
Foglino Luigi, impieg. post., 6 v. Mad. Cristina. 688
Folco Andrea, insegnante, 2 v. Mercanti . . . 587
Folco Antonio, inserviente, 82 v. Gioberti . . 435
Folco C., ing., 10 v. S. Secondo. 432
Folco Valerio, avv.-proc., 53 v. Garibaldi . . 623
Folghera Annib., drogh., 22 v. dei Fiori. . . 267
Folghera Gius., neg. cuoi. 47 v. S. Massimo . . 274
Foletti Enrico, Dirett. Casa Lugan., 77 via Gioberti 499
Folli Pietro, telegr., 2*bis* v. Vanchiglia . . . 686
Follieri bar. Maria Teresa, 5 v. S. Massimo . 492
Follini sor. fu Lazzaro 280 via Circonvallazione 92
Follini Carlo, ✉, pittore, 42 v. S. Massimo. 492,584,636-67
Fontana, *Istituto*, 5 v. Giannone 608
Fontana coniugi, mode, 6 v. Barbaroux . 204-02
Fontana, lanerie e drapp., p Eman. Filiberto. 208
Fontana Agostino, cons. Assoc. serica, 21 via S. Francesco da Paola 723
Fontana frat. fu Bartol. 44-16 v. Genova . 38
Fontana Attilio, avv., vice-segr. Econom., 108 c Vittorio Emanuele II. 434
Fontana Bart., neg. ferramenta, ang. vie Monte di Pietà e Genova 285
Fontana Carlo, 20 v. Campana 530
Fontana Carlo, maestro mus., 5 c. Oporto. . . 593
Fontana Carlo, ing., 12 p. Castello. 427
Fontana Cristina, mercerie, 9 v. Venti Settembre 247
Fontana Domenico, notaio (Montanaro) . . . 626
Fontana Enrico, 48 v. S. Donato 530
Fontana Enrico, ing., 9 v. Nizza 628
Fontana Fortun. in Barberis 44 v. Saluzzo. 53
Fontana Giac., geom., 45 v. Bellezia . . . 630-34
Fontana Gio., astucc., 4 v. Maria Vittoria . . 243
Fontana Ida, maestra, 60 c. Vitt. Em. II . . 586-90
Fontana L. fu Gio., mode, 13 v. Roma 199, 200-01-33
Fontana Leone, ✉, consigl. comunale, senatore, 12 p. Vitt. Em. I. . 69, 90, 384, 402-30-89, 500-43-52-53-55-80, 600-03-07, 702
Fontana Luigi, fabb. mobili, 3 v. Andrea Provana 246
Fontana Luigi, 6 v. Barbaroux 674
Fontana Maria in Cridis 5 v. Ospedale . 57
Fontana Mich., forn. milit. 535, ✉, 5 piazza S. Carlo 87, 226
Fontana Paolo, ✉, consigl. Corte Cass., 51 v. Maria Vittoria 447
Fontana Pietro, tratt., 5 p Bodoni 328
Fontana Orlando prof., 6 via Bezzecca 46, 636-37-38
Fontana Oscar, impieg. post., 48 v. S. Quintino 685
Fontana Rocco, ✉, 2 v. Franco Bonelli. 36, 40
Fontana Urbano liquorista, 45 v. Montebello 92, 334
Fontana V., ing., 12 p. Vittorio Eman. I. 554, 627-28
Fontana Vinc., impieg., 20 c. Princ. Eugenio . . 437
Fontana succ. Berloglio, drogh., 20 v. S. Donato 267
Fontana-Casati Caterina, maestra, 44 v. Principe Tommaso 590
Fontana-Vigna Emilia, 6 v. del Carmine . . . 522
Fontanel Claudina, vinaia, 47 c. Sommeiller. 340
Fontanella Costant., orol., rimp. 19 p. Castello. 223
Fontanella Gio. Alfredo, impieg., 45 v Roma. 405
Fontanella e C., neg. magherie, 7 e 9 v. Giulio . 214
Fontanelli Egisto, notaio (Ciriè). 626
Fontanone Franc., materassaio, 7 v. Bonafous. 279
Fontanelli Paolo, olii e salumi, 5 p. Vitt. Em. II. 356
Fontanelli Rosario, ✉, capo-divisione, 44 via Madama Cristina 690
Fontanini Ottorino, fabbr. organi, 28 v. Bava. 249
Foot Patrizio 28 v. Barbaroux . . 42, 18, 38

Forcheri mons. Raffaele, canon., 9 via della Basilica . . . . . *pag.* 458
Forchino Ant., sarto, 6 v. Po. 205
Foresti Ant., impiegato, 43 v. Vitt. Amedeo II . .439
Forestier G., fumista, 3 v. Carrozzai . . 259-94
Forestiere e Gemesio, lanerie, 21 v. Alfieri . .207
Foresto Vine. (ved. di), cappellaio, 4 p. Carlo Felice 225
Forgia Alfr., fabbr. pennacchi, 9 v. Porta Palatina 233
Forgia Antonio, barcaiuolo, 294 v. Moncalieri. 493
Forlani Madd. fu Giov 45 c Oporto . . 55
Forlano Gio., inserv., 45 v. Silvio Pellico. . .567
Formaglio Luigi, 77 c. S. Maurizio. 530
Formaiano Rob. (soc. fabbr vern.), 3 v. Lauro 722
Formajano Roberto, cassiere, 9 v Bava . . .717
Formento Angela 35 v. Cellini . . . 25
Formento Ernest., tintoria, 155 v. Nizza . . .244
Formento Ettore, prof., 47 via Madama Cristina 578-79-99,600-05-06
Formia Luigi parrucch., 225 Mad. Campagna 369-70
Formia Irene, insegn., 47 c. Vinzaglio 603
Formica Giuseppe, falegn., 4 v. Chieri . . . 252
Fornaca Franc., neg. terragl., 11 v. Andrea Doria 232
Fornaca Gius., geom. (Moncalieri). 633
Fornaca Luigi, medico-chirurgo, 32 v. dei Mille 561-65,463,643-681
Fornaca Michele, pittore, 7 v. Pescatori . . .636
Fornace di Strambino, ufficio 45 v. Goito . .255
Fornara frat. e Vigliani, legat., 21*bis* v. Juvara 244
Fornara Gio. e Comp., tele metalliche, 9-80, 43 via Garibaldi, *fabbrica:* 3-53, Lingotto 247-79-85-88
Fornara Luigia, sarta, 23 v. Garibaldi. . . . 202
Fornarese G., dott., sotto-arch., 11 v. Passalacqua 430
Fornaresio coniugi, cordami e deposito migualle, 2 v S. Tommaso 249-61
Fornaresio Clem., panett. (Sassi). 369
Fornaresio D., modista, p. Castello rimp. al 16. 204
Fornaresio Demetrio, neg. guanti, 6 v. Po. . .272
Fornaresio Felice, sotto capo uff ferr., 98 c. Vittorio Emanuele II 690
Fornaresio Gio., fornaio, 134 c. Reg. Margherita 364
Fornaresio Luigi, panatt., 26 v. S. Tommaso . 361
Fornari Ant. Giamb., fabbr. carta (Fabriano) 240
Fornari Ettore, spediz., 5-29, 48 barr. Lanzo
Fornari Franc., porcellane, 2 v. Princ. Tommaso. 232
Fornaris G. N., pubblic., 38 v. Accad. Albertina 661-62
Fornaris G., sarto, 13 v. Valperga Caluso . .205
Fornaris Guido, fu Vinc. avv., 3 v. Accademia Albertina 69,420-79-88-92,617,723
Fornaro Ett., orolog., 39 v. Garibaldi. . . . 223
Fornaroli Gius., carpentiere, 79 v. Nizza. . . 252
Fornaroli-Pasquale Eugenia, maestra, 34 v. San Domenico e 5 v. Quartieri 611
Fornas Ant., caffett., ang. vie Carlo Alberto ed Andrea Doria 332
Fornas Gioachino, 4-18, 6 v. Pietro Micca. 713
Fornasari Cesare, pitt., 30 v. Sacchi 636
Fornaseri Lorenzo, usciere Trib., 7 v. Quattro Marzo 450
Fornasero Gius., neg. paste, 54 v. Venti Settembre 359
Forna-ero Luigi, panatt., (borg. Campidoglio) 369
Fornaso G. B., parrucchiere, 4 v. del Carmine. 303
Fornassio, conduc., alb. Castelvecchio. . . . 320
Fornelli, tappezz., 35 v. dei Mille 229
Fornelli Candida, vinaia, 147 c. Reg. Margherita. 340
Fornelli Domen., fornaio, 5 v. Andrea Provana . 361
Fornelli Matilde, mag alim., 18 v. Seb. Valfrè. 349
Fornelli Scipione, ing. catast., 11 v. della Zecca 427
Fornelli-Drovetti Maria, maestra, (Badia Stura) 586
Fornello Carlo impieg., 33 v. Garibaldi 12,38,406
Fornello Giacomo, conduc., alb. Dog. Nuova. . 325
Forneri, *Istituto*, 26 v. Cernaia . . . . *pag.* 660
Forneri Domen., capo tecnico, 59 v. Garibaldi 332
Forneris, conduc., albergo Tre Galli . . . .
Forneris Gius., 28 v. Massena 52-
Forneris E., panatt., 1 c Dante e 2 v. Passalacqua
Forneris G., liquor. e confett., 30 v. Cernaia 33-
Forneris Gius., rigatt., 3 v. Andrea Provana . .
Forneris Guglielmo, macell., 31 v. Mazzini . .
Forneris I., cal/ol., 10 v. Lagrange . . . .
Forneris Sebast., procuratore, 15 v. Garibaldi 53-
Forneris Tancredi, prof. di violoncello, 44 via S. Domenico 524
Forneris Vincenzo, capo-tecn., v. Bonzanigo
Fornero Giacomo (eredi) 52 v. S. Donato
Forni ved., tintoria, 15 v. Bellezia . . . .
Forni Gio., ✠, sost. proc., 8 v. Maria Vittoria
Forni Gius., avv., giudice, 20 v. Venti Sett.
Forni Luciano, medico, 41 v. del Carmine. .
Forniglia frat. e sor. 9 v. Juvara . .
Forno coniugi, mercerie, 89 v. Nizza . . .
Forno C. L., fabbr. guano 10-65, 49 v. Garibal
Forno Em. ved. Pollon 19 v. Nizza 15, 5-
Forno Lorenzo, 10-65, 19 v. Garibaldi.
Forno Pietro, forme per calz., 6 v. Berthollet
Forno Severino, disegn., 46 v. Aporti . . .
Forno Telesf. rappres., 44 v. Carlo Alberto 65,209-
Foro Frumentario, 1-16, 5 c Oporto.
Fort ved., neg. granaglie, 24 v. S. Tommaso .
Forte Gio., capit., 52 strada S. Paolo . 542-
Forte Giovanni, macch. cucire, 12 v. S. Secondo
Forti Emanuele, ragion., 9 v. Carlo Alberto 556
Fortina Luigi, (Vercelli) . . . . . .
Fortunato Vitt., pizzic., 13 v. S. Donato . . .
Forzani Ant., leg. libri, 53 v. Garibaldi. .
Forzani Felice, impieg. post., 23 p. Castello .
Forzani Franc., vinaio, angolo v. Mercanti e Monte di Pietà . . . . . .
Forzani Virginia, ricamatr., 23 v. Maria Vittoria
Forzano Vittoria N., mercerie, 10 v. S. Dalmazzo
Foscalina G. B., marmista, 22 v. Rossini. . .
Foscolo conte Giorgio, prof., 17 v. Nizza . . .
Fossati Carlo e Bari., neg. olii, 70 barr. Lanzo
Fossati Dionigi, impieg. post., 49 v. Saluzzo. .
Fossati Emilio, impieg. tel., 40 v S. Massimo
Fossati G. B., rappres., 53 v. Gioberti . . . .
Fossati Gio., ing., capo sezione ferr., 2 p. Lagrange
Fossati Pietro, armaiuolo, 3 p. S. Martino . .
Fossati Serafino, mag. alim., 6 v. Mercanti.
Fossati-Reyneri sor. 9 v. Torquato Tasso.
Fossati-Reyneri conte Alberto 7 via della Rocca 63,
Fossati-Reyneri nob. Eman. 7 via della Rocca. 63,
Fossati-Reyneri nob. Giuseppe 7 v. della Rocca 63,377-93,
Fossati-Reyneri cont. Maria, 7 v. della Rocca .
Fra fratelli, latteria, 6 v. Palmieri. . . . .
Fra Francesco, latteria, 70 v. S. Secondo. . .
Fracapani Carlo, corriere, 17 v. S. Teresa . .
Fracassi march. Maria nata Crespi 3 via Porta Palatina . . . . . .
Fraccaroli Gius., dott., 44 c. Vitt. Em. II 561
Fracchia Ant., cristallerie, 21 v. Maria Vittoria
Fracchia Dom., tratt., p. Gran Madre di Dio .
Fracchia Gaet., dir. Soc. *Archimede*, 11 via Bertola . . . . . .
Frache Arturo, neg. lanerie e ferram., 57 c. Vittorio Emanuele II e 13 v. Palazzo di Città 206-08-11-59-85
Frache Dan., rappr., 2-49, 24 v. Alfieri . .

Fr...aducci-Boccabadati Milani Eug., maestra di canto, 51 v. Maria Vittoria . . *pag.* 614
Fra...cescangeli Luigi, impieg. R. Economato Benefizi vacanti (Roma) 434
Fra...ceschetti Sabina, levatrice, 7 v. delle Rosine 654
Fra...ceschini Ett., fabbr. berretti, 20 v. Roma . 225
Fra...ceschini Francesco 48 v. Bonzanigo 48
Fra...ceschini Gio., latton., 10 v. Gazometro . 290
Fra...ceschini Tommaso fu Gio. drogh., 38 via S. Donato 47,48,56,62,207
Fra...ceschini Vinc., insegn. ginn., 3 v. Balbis 578
Fra...ceschino Gius., depos. ghiaccio, 3 v. Balbis. 336
Fra...cescolofr. e sor. di Spir. 1 v. Monferrato. 51
Fra...cesolo Ant., custode, 12 v. del Palazzo di Città 532
Fra...cese, conducente, alb. Persico Reale. . . 323
Fra...cese Ermelinda, pettin., 4 v. Ponte Mosca . 305
Fra...cese V., macell., v. S. Tommaso di fronte alla scuola Pacchiotti 364
Fra...cesetti Carlo, ing., 44 v. Consolata . 628
Fra...cesetti di Hautecourt e di Malgrà conte Manfredo, 24 p. Vitt. Em. I 393
Francesetti di Hautecourt e di Malgrà conte Ugo 24 p. Vitt. Em. I 44, 90
Francesetti di Mezzenile fratelli e sorelle fu Cesare 44 v. della Consolata . . . 28
Francesetti di Mezzenile conte Cesare 393
Francesetti di Mezzenile cav. Carlo, ing. 7-71, 41 via della Consolata 741
Francesetti di Mezzenile Giulio, capo-tecnico, 42 v. Cernaia 442
Francesia Anna Maria ved. Polla 42 corso Casale 23, 79
Francesia Edgardo, rappres., 42 v. Vanchiglia . 340
Francesia Francesca ved. Girardi 24 via Borgo Dora. 18
Francesia G., fabbro, 160 c. Reg. Margherita 227-301
Francesia Gio. Batt., sac., prof., 32 v. Cottolengo 485
Francheli Margh., pizzic., 15 v S. Agostino . 353
Francheo Luigi, macell., 1 v. S. Secondo . . 364
Francheo Secondo, macell., 46 v. S. Donato . 364
Franchetti Pietro, 3 v. Lagrange 492
Franchetti barone Raimondo (Reggio Emilia). 702
Franchetti-Marchini Adele, 3 v. Lagrange . .480
Franchi fratelli, confett., 7 v. S. Teresa . . 344-46
Franchi Antonietta, levatr., 51 c. S. Maurizio. 654
Franchi Carlo, avv.-not. (Venaria Reale). . . 626
Franchi Eligio, legatore, 4 via Melchior Gioia 241-42,728
Franchi Evasio, prof. pubblicista, 21 v. della Rocca 492,528,608-57-65,706
Franchi Franco, geom., 7 v. Alfieri . 470,675,703
Franchi Gio., sarto, 46 v. Garibaldi 205
Franchi di Pont nob. Maria, 46 p. Carlo Felice 488,605
Franchi-Verney della Valetta nob. Filiberto, avv., impieg. Mag. Mauriziano, 6 v. dei Mille 384-93,499,509
Franchi-Verney della Valletta conte Giuseppe (Roma) 393,680
Franchini Ant. (Ditta), prod. chimici, 10 via Ospedale 261-69
Franchini Aug., rag.-perito, 40 v. Ospedale . .634
Franchini Emilia, mag. alim., 4 v. Magenta. .349
Franchini Gius. fu Mauro 21 v. Superga. 83
Franchini Paolo, capit. contab., 1 v. Zecca . .574
Franchini Pietro, sellaio, 25 v. Nizza 273
Franchino Vittoria, drogh., 25 c. Valentino .268
Franchino frat. 33 v. Napione 53
Franchino Alfonso, prof. di disegno, 7 via Corte d'Appello. 244,442,610-38
Franchino Andrea, avv.-proc., 11 v. Bellezia . 623
Franchino Augusto, barcaiuolo, sponda sinistra del Po fra il ponte in pietra e quello in ferro . . . . . *pag.* 193
Franchino Emma in Bellono 12 v. Palazzo di Città 57
Franchino F., orolog., rimp. al 60 c. Vitt. Em. II 223
Franchino G. neg. pipe, 21 p. Castello 57,220
Franchino G. B., mag. alim., 24 v. Cavour. . 349
Franchino Gio., commest., 2 barr. Vanchiglia 367-72
Franchino Gio., orefice, 8 v. Palazzo di Città . 222
Franchino Gius. fu Gio. 9 v. Viotti . . 89
Franchino Maria, pizzic., 83 barr. di Francia . 366
Franchino Michele, parrucch., 1 v. Monferrato. 303
Franchino P., chir.-dent., 18 v. Garibaldi . 602-49
Franchino Tommaso, mag. alim., 6 v. Consolata 349
Francia Dom. tratt., 5 strad. Stupinigi 82,334-40
Francia Luigia ved. Roda 2 v. Thesauro. 83
Francia P., farmac., 65 v. Nizza 650
Francois Giorgio, cartolaio, 23 v. della Zecca. 242
Francione Gio., latton., 485 barr. di Nizza . 368
Francioni Ang. ved. Turlo 30 c. Napoli 54
Franco frat. fu Michele 7 vic. Merle . . 50
Franco, conduc., Albergo Persico Reale. . . .320
Franco, parrucch., 52 v. Princ. Amedeo . . .303
Franco A., neg. frutta, 24 v. Bertola. 357
Franco Alessio, macellaio, 18 v. Botero 364
Franco Angelo (R. Parco). 543
Franco Ant., mag. alim., 2*bis* v. Vanchiglia . 349-53
Franco Beniam. di Secondo 94 v. Mad. Cristina 45
Franco Carlo, parrucch., 47 v. Barbaroux . . .303
Franco Carlo, teol., avv., 12 v. Arcivescovado. 457
Franco Eman., inserv. (R. Parco) 369
Franco Eugenio, pizzicagn., 4 v. Ponte Mosca 349-53
Franco Felice, cursore, pal. Arcivescovile . . 457
Franco Fr., indust., 4 v. Alfieri . . . 516,696,708-10
Franco Gio., ing., 30 v. Venti Settembre . . 628
Franco Gio., ✠, 4 p. Maria Teresa 667
Franco Gio. Batt., impieg. post., 41 v. Lagrange 688
Franco Gius., commesso Cassa Risparmio . 703
Franco Giuseppa, pizzicagn., 17 v. Ponte Mosca . 353
Franco Lucia, levatrice, 9 v. Finanze 654
Franco Maria, tabacc., 31 v. Moncalieri . . 438
Franco Michele, 9-28, fabbr. orefice, 4 via Alfieri 224-22-23-24
Franco Mich., ferram., 42-44 v. Carlo Alberto 286-87
Franco Teresa, stiratr., 23*bis* v. Ponte Mosca 244
Franco e Raviola, vetrai, 18 v. Carlo Alberto 230
François Pietro, ✠, pizzi, 9-84, 58 via Martinetto 48,67,200
Francolina Caterina (eredi) 1 v. Bertola . 45
Francolino Agostino, calzol., 46 v. Valeggio . 275
Francon Mario, alunno Pret., 7 c. Valentino. 452
Francone ved., neg. legna, 45 v. Mazzini . . . 254
Francone ved. (Ditta), piani cilindro, 46 v. S. Dalmazzo 249
Francone Gius., falegname, 16 v. Berthollet . 252
Francone Luisa, maestra, 53 v. Saluzzo . . . 590
Francone Madd., maestra, 53 v. Saluzzo . . . 590
Franconi Gius., piano-forti, 27 v. Gioberti . 248
Franzero Carlo, vinaio, 17 v. Legnano . . . 340
Franzi Emilio, argent., 45 v. Consolata . . . 224
Franzi Gabriella, mercerie, 24 v. della Rocca. 247
Franzinetti Luigi 7 v. Quattro Marzo . . 66
Franzi Tommaso, libraio, 29 c. Raffaello . . 234
Franzini Giovanni, ✠, maggiore, 20 v. Rocca . 441
Franzini G. e C., liquor., 9 v. Finanze . . . 334
Franzino Maria ved., macell., 8 v. Berthollet. 364
Franzo Giacomo, impieg., 23 v. S. Secondo . 433
Franzoni Luigi, parrucch., 17 v. Mazzini . . 303
Frapolli Carlo, capo-mastro, 38-40 c. Valentino. 258
Frascaroli Aless. 3 v. Asti. 41
Frascaroli Augusta, insegn., 3 v. Asti. 590

Frascaroli Serafina, insegn., 3 v. Asti. . . *pag.* 528
Fraschina Carol. ved. Boffa e figlie 81 c. S. Maurizio 75
Frassati Alfr., avv., dirett. della *Stampa, Gazzetta Piemontese*, 12-74, 33 via Legnano 559,657-65-703
Frassati Raff., avv.-proc., 31 v. Legnano . 623
Frassino (*vedi* Nicolis di).
Frassy Pietro, (Aosta). 430
Frate del Monte, dentista, galleria Geisser. . 649
Frati Carlo, bibliotecario, 2 p S. Carlo. . 546
Fratino Carola, pizzic., 31 c. Re Umberto . . 353
Frattini coniugi, mag. alim., 32 v. Ponte Mosca 349
Frattini A., capo-mastro, 216 str. Moncalieri. 258
Frattini Gerardo caff., 7 p. Em. Filib 87,332-35
Fraviga e Pellerino, forniture per astucciai, 7 v. Mercanti. 243-71,342
Frè Gius. fornaio, 70 c. Vitt. Em. II. 8,361
Fre Luigi, maestro, 4 v. della Rocca. 587
Fre-Battaglio Luisa, maestra, 4 v. della Rocca. 590
Frechet Zoé in Barberis 10 v. Marco Polo. 47
Fregni Arnaldo, magg. medico, 21 v. Montebello. 445
Frencia coniugi, pizzic., rimp. 26 v. Maria Vitt. 353
Frenckel E. ved., fabbr camicie, 2 v. Po . . 213
Freni Westinghouse, 21 v. Saluzzo 286
Fiera Corrado e C., cautchouc (*agente:* Ghelfi Emmo), 27 v. Cernaia 277-78
Fresco Gio., sarto, 44 v. Buniva 205
Frescot Cesare, ing., consigl. com., 12 corso Vinzaglio 402-79-80-94,518-83,607-28,703-46
Frescot Filiberto, avv., senatore, 24 via S. Dalm. o Rivarossa . 384,423-27,536,647-89
Fresia sorelle, sarte, 5 v. Parini 202
Fresia A., drogh., 41 v. Gioberti 268,728
Fresia Angelo, impieg., 41 v. Gioberti. . . . 574
Fresia Caterina tratt., sponda sinistra del Po, prima del Ponte Reg. Margher. 44-330
Fresia Davide, impieg., 41*bis* v. Montevecchio . . 692
Fresia Demetrio, inserv., 44 v. Mazzini. . . . 569
Fretta Venni, sarta, 48 v. Garibaldi. 202
Frette E. e C., lan. tel. 11-73, 64 v. Venti Sett. 208-40-42
Freund, Ballor e C., liquori 11-33, 2 v. Ponza 334
Fricci-Baraldi A., maestra di canto, 30 c. Oporto. 644
Frick Adolfo, consigl. sotto-sindacato serico, 6 p. S. Carlo 548
Frigerio Domenica, 6 v. Berthollet 603
Frigerio E. (Ditta), acque gassose, 1-87, 4 v. Passalacqua 336
Friggitoria Genovese, 423 c. Reg Margherita . 352
Frignocca Gius., cambista, 13-79, 21 via Bogino 198,520
Frigo Gio., maestro-ginnastica, 42 v. Pisa . . 572
Friolo Michele, barcaiuolo, 544 v. Moncalieri . 193
Frisetti Anicetta in Lampugnani 28 via Cernaia 25,56,65
Frisetti Ferdin., avv., 45 v. Principe Tomaso 45,64,69,90,544
Frisetti Felicita ved. Lana 26 v. Cernaia. . 25
Frisetti Gio., tratt.. 254 Mad. di Campagna . 371
Frisone Giac., corriere, 3 v. Mercanti . . . 345
Frizzi Ambrogio (Svizzera) 32
Frizzi Teresa 5 p. Eman. Filiberto . . . 32
Frizzoni And., Teod. ed altri 5 v. Roma . 69
Frizzoni-Provana Luisa, 4 v. Moncalvo . . . 504
Frizzoni Mario, medico. 57 v. Venti Sett. 643-49
Frola, impres., 47 v. Cibrario 238
Frojo Ant., neg. oleogr., 47 v. Po 237
Frola Ant., spurgo pozzi, 59 barr. di Milano . 262
Frola Ern., tratt., 2 v. Monferrato 329
Frola Lorenzo, 57 v. Gioberti 538,681
Frola Pier Eug., sost. proc., 36 c. S. Maurizio 449
Frola Sec., avv., 2-26, senat., 40 v Juvara *pag.* 8 28,384,424-68-98-99,60[illegible]
Frontini Gio. di Saba, tintore, 58 v. Maria V[illegible]
Frova Carlo Felice, avv., 9 v. Scuole . . [illegible]
Frua Maria, trattoria, 9 v. Boucheron e 3 v Passalacqua. 329
Frussotto Andrea, mag. alim., 28 v. Garibal[illegible]
Frussotto Gius., pizzicagn., 33 v. Garibaldi
Frutaz Gius., prof., 23 v. S. Secondo . . . [illegible]
Fruttero frat., formaggi, 60 barr. di Milano
Fruttero frat. fu M. 440 c. Reg. Margher[illegible]
Fruttero Carlo, neg olii e formaggi, 63 barri di Milano. 368
Fruttero Gio., calzol., 2 v. Passalacqua . . 275
Fubini fratelli fu Samuele 38-40 corso Re Umberto e 21 v. Legnano . . 38
Fubini frat. e sor. di Ern. 47 v. Galliari
Fubini frat. e sor. fu Gabriele 37 v. Acca[illegible] Albertina. . . . . -
Fubini Abramo 7 v. Cavour 25
Fubini Alberto fu Em. 34 v. Baretti 13 [illegible]
Fubini Aless., avv., 41 v. Amed. Avogadro 38[illegible]
Fubini Alessandro, avv., impieg., 40 v. Mazzini
Fubini Anna in Fubini 42 via Principe Amedeo . . . . . 48,53,[illegible]
Fubini Beatrice fu Donato 3 via Cibrario 26
Fubini Davide, neg. seta, 7 v. Carlo Alberto; *abit.* 44 v. Principe Amedeo . 13 21, 54, 86,497-98,462,517
Fubini David fu Salvador, v. S. Fr. da Paola 36,517
Fubini Giac. fu Isr., cambista 10-26 42 v. S. Teresa; *abit.* 4 v. Nizza 54,71,198,[illegible]
Fubini Gustavo 43 v. Lagrange . . . 42,84
Fubini Ida, insegn., 5 e 7 v. S. Anselmo . . 517
Fubini Leone, ing. 10 p. Cavour . . 52,628
Fubini Marco 20 v. Cavour 9, 23
Fubini Matilde fu Simone 2 v. Conte Verde 29
Fubini Riccardo, avv., 98 c. Vitt. Eman. II . . 647
Fubini Salomon fu Sam. 45 v. Goito . . 73
Fubini Samuel fu Sabato, 34 v. Mari[illegible] Vittoria 42,47,84,90,517
Fubini Samuel, del. Benef. (R. Parco). . . 494
Fubini Sanson, inserv., 42 v. Pio Quinto . 462,547
Fubini Simon prof., 67 c. Vitt. Em. II. 25,547-73
Fubini Sofia, maestra, 40 v. Mazzini . . . 590
Fubini Vitt. in Coen 80 corso Regina Margherita 67
Fubini-Sacerdote Eleon., 22 v. Montebello . 546
Fuhrmann Gius. 34 v. Berthollet 45
Fulcheri Eugenia, maestra, 60 v. S. Chiara . 590
Fulcheri Lorenzo, impieg., 35 v. S. Chiara. . 437
Fulcheri Michele, orolog., 44 p. Castello. . 223
Fulcheris Luigi, impieg. daz., 416 v. Nizza . 409
Fulcheris Luisa, maestra, 40 v. Arsenale . . 590
Fulci Nicolò, avv., sotto segr. di Stato (Roma) 383
Fulcini Postremo, avv. proc., 74 v. Venti Sett. 617-23
Fulmine, bazar, 10 v. Garibaldi. 220
Fumagalli, Amerio e C., argent., 40 v. Garibaldi e 3 c. Valdocco 284
Fumagalli Arnaldo, medico, 3 v. Deposito. 469. 65
Fumagalli Celest., scultore, 3 c. Valdocco. 63[illegible]
Fumagalli Enrico, 3 c. Valdocco . . 503,677
Fumelli Enrico, notaio (Balangero). 626
Fumero A., merc.-sarto, 41 v. S. Teresa. . . 206
Fumero A. ved. Ferrero, vinaia, 6 v. Rosine . 330
Fumero Ernesto, prof. ing. (Milano). 720
Fumero Filippo, impieg. mun., 8 p. S. Giovanni. 404
Fumero Carlo, impieg., 8 p. S. Giovanni . . 685
Fumero Giovanna, tratt., 69 v. Nizza 330
Fumero Gio., incis. metalli, 22 v. Monte di Pietà 244
Fumero Lorenzo, conduc., 47 v. S. Teresa . . 324
Furlani Giacomo, insegn., 32 v. Lagrange . 614-55

Fu[illegible]etti Giov., inserv., 28 v. Ospedale . *pag.* 740
Fu[illegible]o, conduc., alb. Campanile. 323
Fu[illegible]o Aless., ragion., 9 v. Pescatori. 631
Fu[illegible]o Anna, tintoria, 9 v. S. Domenico . . 204
Fu[illegible]o Gio., vinaio, 9 c. Vitt. Em. II. 341
Fu[illegible]o Prosp., neg. vino, 494 Mad. del Pilone. 372
Fu[illegible]st Maurizio, neg. pipe, galleria Subalpina. 220
Fu[illegible]ni A., maestro, 38 v. Accad. Albertina 612-43-44
Fu[illegible]ri Romeo, dott. prof., 45 v. Baretti 547-50-60-61-64
Fu[illegible]lla Franc., maestro mus., 8 v. Garibaldi 248,613
Fu[illegible]lla Gius., pianoforti, 34 v. S. Domenico. 248-49
Fu[illegible]llo Gio., geom., 44 v. Passalacqua . . 630
Fu[illegible]ro Clemente, meccan., 33 v. Bertola . . 296
Fu[illegible]ro G., conduc., alb. Dogana Nuova . . 349
Fu[illegible]tti Franc., fiori artif., 62 v. Venti Sett. . 233
Fu[illegible]na frat. fu Gio 2 v. Gazometro. . 38,90
Fu[illegible]na Gerol. ing., 26 v. dei Mille 38,90,628
Fu[illegible]nato Guido, avv.-prof., 48 v. Sebastiano Valfre 386,556-59 63,647-68
Fu[illegible]naz Ant., lan.-drapp., 57 c. Vitt. Em. II. . 208-12

G

Gabanna Gio. e Batt. frat., tubi rame, 49 via Bava . . . . . *pag.* 288
Gabanna G. fumista, 70 v. Massena 48,259-88,302
Gabba Carlo, prof., 28 c. Raffaello 657
Gabbia Gius., panieraio, 7 v. S. Simone . . . 249
Gabbio D., pellett., 39 v. Roma. 272
Gabbio Pietro di Dom. 39 v. Roma . . . 69
Gabbioli Luigi, avv., segr. gener. della Provincia, 25 v. Donati 425
Gabetti Luigi fu Lorenzo 5 v. Papacino 58,68
Gabiani Nicola, (Asti) 555
Gabinio Augusto, medico-chirur., 42 corso Re Umberto 445,643-92
Gabinio Gius., ing. ferr., 34 v. Nizza. 690
Gabinio Ida, maestra, 9 v. Amedeo Avogadro . 590
Gabitti Aless., ingegn. catast., 14 v. della Zecca. 427
Gabogna Domenica, neg. frutta, 8 v. Giulio . . 357
Gabotti G., calzol., 3 v. Villa della Regina, . 275
Gabotto sor. fu Gius. 5 v. Baretti 43
Gabotto Ferdin., prof., 4 v. Ponza . . . 554-62
Gabrielli G., ing., 42 c. Re Umberto 628
Gabriolo T., stiratrice, 8 v. Ormea 244
Gabutti Gio. fu Gius., barc., 600 v. Moncalieri . 493
Gabutti Gio. di Luigi, barc., 56 v. Moncalieri. 493
Gabutti Guido, impieg., 28 v. Belvedere . . . 688
Gabutti L., maestro musica, 46 v. Stampatori 612
Gabutti Luigi, calzol., 42 v. Assarotti. 275
Gabutti Pietro, confett., 48 v. Po 344-46
Gabutti Pietro, sarto, 44 v. Alfieri 205
Gabutti Rosa, tabacc., 32 c. Vitt. Em. II. . . . 438
Gabutti di Bestagno conte C., 25 v. della Rocca. 393
Gachet Emma, maestra (Pilonetto) 586-90
Gachet Fernanda 27 v. Vanchiglia 86
Gachet G. (Ditta), appar. stoffe, 27 v. Vanchiglia. 215
Gachet Mario, pittore, 220 strada Orbassano (Tetti Varrò) 636
Gaensler, Bedarida e C., smalt., 1-25, 342 str. Circonvallaz. Lanzo. 226-27-83-87-89-98
Gaffino Emilio, 24 v. Bagetti 537
Gaffino Enrico, insegn., 82 c. Reg. Margherita. 583
Gaffodio sor. fu Egidio Carlo 46 vicolo Valtorta 66,86
Gaffodio Lanfranchini Emma, maestra, 21 corso Princ. Oddone. 590
Gaggero Nicolò, neg frutta, 3 p. Mad. Cristina . 357
Gaggini Enrico, 12 v. dei Mille 720
Gaggini e Dupré, banch., 12 v. dei Mille . 497
Gaggino Gio., legat. e lineat., 11 v. Deposito *pag.* 241
Gaggiotti sor. 44 v. Goffredo Mameli. 48,40,76
Gaggiotti Elisab. ved. Cargnino 17 via Figlie dei Militari 34, 42, 83
Gagliardi Leone, avv., 7 v. Bolero 647
Gagliardi Luigia in Ponzani 27 v. Nizza. 54
Gagliardi Pietro, commest., 147 R. Parco . 367-70,719
Gagliardini Emilia, maestra, 25 c. Re Umberto . 590
Gagliardini Giacinta, 46 v. Venti Settembre . 470
Gagliardini Pietro, usciere Pret., 25 corso Re Umberto 432
Gagliardino Amedeo Ettore, avv.-proc., 45 via S. Chiara 617-23
Gagliardone Enrico, pizzic., 8 v. Barbaroux . 353
Gagliardone Gio., vinaio, 7 v. Corte d'Appello. 344
Gagliasso Albino, ricevit. dazio, barr. Piacenza 440
Gagliasso Michele, drogh., 44 c. Duca di Genova 268
Gagliasso-Gerbino Teresa, 2 c. Vitt. Em. Oltre Po 335
Gagliero Luigi, cartol., 2 v. della Basilica . . 242
Gagnatelli-Patono T., maestra, 54 c. Siccardi . . 590
Gagnola Maria, telerie, 32 v. Princ. Amedeo . 242
Gagnotto Giuseppe, prof., 23*bis* via al Ponte Mosca 501-85-87,640
Gahlinger Gio., prof., 14 p. Castello . . 572-96,614
Gai A., vinaio, ang. v. Artisti e S. Ottavio . . 344
Gai Federico 3 vic. S. Maria 78
Gai Gaspare, mag. alim., 440 c. Vitt. Em. II. . 349
Gai Giuseppe, vinaio, 2 v. Basilica 344
Gai Luigi, trattore, 27 v. S. Tommaso. . . . 328
Gai P., drogh., 7 v. Barolo. 268
Gaia Angiolina, sarta, 30 v. Gioberti 202
Gaia Clara, maestra ricamo, 5 v. Finanze . . 584
Gaia Ernesto, commest., 217 Pozzo Strada . 367
Gaia Franc., maestra ricamo, 5 v. Finanze . 585
Gaia G., drogh., 26 v. S. Tommaso 268
Gaia Maria, insegn., 74 v. Nizza 590
Gaia Natal., tintoria, 28 c. Vitt. Em. II. . . . 214
Gaia Pietro 24 c. Cairoli 20
Gaibisso Giov[illegible], suora, 23 v. Villa della Regina. 494
Gaidano Bartol., neg. stoffe, 1-01, ang. via Venti Settembre e Bertola.
Gaidano Felice, maestro, 25 c. Peschiera . . 587
Gaidano Gius., vinaio, 44 c. Re Umberto . . 344
Gaidano Paolo, biancherie, 7 v. Garibaldi . 200-12
Gaidano Paolo, pitt., 6 v. Acc. Albertina . 551,636-67
Gaidano Rem., velocip., 45 v. Ponte Mosca . . 299
Gaido Domen., pittore, 42 c. Re Umberto . . 636
Gaido Laura, telegr., 31 v. Mazzini 687
Gaido Maurizio, parrucch., 40 v. dell'Arsenale. 303
Gaido Sebast., sacerd., 41 v. delle Orfane 407,460-86
Gaiotino Luigi, meccan., 9 v. Silvio Pellico 296,301
Gaiotti Carlo, impieg., 41 v. Goito 432
Gaiotto M., latteria, 8 v. Barbaroux 347
Gaj G. B., neg. vino, 13 v. Artisti . . . 337-41
Gaj Gio., capo-tecn., 53 c. Re Umberto . 442
Gaj Giuseppe, panatt. (Barca di Stura) . . . 369
Gaj Lor., velocipedi, 9 v. S. Domenico e ang. v. Garibaldi e Stampatori . . . 259-93-99
Gaj Luigi, usciere, 30 v. Mercanti. 431
Gaj Pilade, mag. alim., 3 v. Ormea 349
Gaj Tommaso, conduc., alb. Rosa Bianca. . . 323
Gaja, sarto, 10 v. Venti Settembre. 205
Gaja Carlo, sac. teol., 3 v. Milano. . . . 458,508
Gaja Carlo 15 v. S. Teresa. 78
Gaja Franc., sarto, 47 v. Belvedere 205
Gaja G., orolog., 22 p. Castello. 223
Gaja Gio., sarto, 3 v. delle Finanze 205
Gajetti G., fabbr. persiane, 6 v. Cernaia . . . 230
Gajotino frat. 19-21 v. Foscolo . . . 35,56
Gajotino G. falegn., 21 v. Foscolo . 35,84,252
Galantini Carlo, corriere, 21 v. S. Tommaso 345-24

Galantini Margherita, 25 v. Aosta . . . *pag.* 494
Galantini Rizzieri, meccan., 25 v. Aosta . 279-96
Galantini Simone, meccan., 44 v. Aosta 279-96,454
Galassini Alfr., ing., 9 p. Carlo Eman. II. .373,628
Galateri Rossi conte, 29 c. Vinzaglio 467
Galateri conte Carlo, impieg. post., 24 v. Mazzini 686
Galateri di Genola conte Annibale, ✉ e ✻, 29 c. Vinzaglio 393,639
Galbiati Francesca, 22 v. Bidone 329
Galbiati Gius. Pietro, vinaio, 9 v. Stampatori . 344
Galatti Lorenzo, usciere R. Università, 49 v. Po. 563
Galeazzi Carlo, 31 strada di Francia . . 36
Galeazzi Gio. 8-10, legnami da lavoro, 30 via Duchessa Jolanda 250
Galeazzi Riccardo, medico-chirurgo Ospedale Umberto I 464,564-65,643
Galeazzo Carlo, drogh., 30 v. Cernaia 268
Galeazzo frat., falegn., 24 v. Montebello . . 252
Galeazzo Gio., decor. appart., 6 v. Monte di Pietà 228
Galetti Franc., fornaio, 44 v. Palazzo di Città 364
Galetti Gio., pastice., 20 v. S. Teresa. . . 345-59
Galetti Teresa, maestra, 15 v. della Consolata 590
Galetto Chiaffredo, fornaio, 3 v. Nizza . . 361,534
Galletto D., droghiere, 15 p. Vitt. Em. I . . .268
Galetto Gius., tratt., 7 v. S. Maria. 328
Galetto-Masoero Cater., telerie, 46 p. Em. Filib. 208-41
Galfre G. L., pittore, 45 c. S. Maurizio 636
Galfrè F., artic. per caccia, 38 v. Lagrange . .299
Galimberti Alfredo, avv., 2 v. Fabro 617
Galimberti Bartol., istitutore, 4 v. delle Scuole 578
Galimberti Eman e Bianca 35 v. Garibaldi 37
Galimberti Margh., neg. selvagg., v. Mercanti ang. v. Pietro Micca 382
Galimberti Paolo fu Gius. 35 v. Garibaldi. 37
Galimberti Tancredi, ✉, avvocato., Ministro (Cuneo) 383,555
Galizia Camillo, maestro, 47 v. Montebello. . 587
Galizia P., chincagl., ang. v. Alfieri e Arsenale 220,634
Galizio Giov., falegn., 49 v. Bertola 252
Galizio Madd., commest., 19 barr. Nizza. . . 367
Galizzi Giangiacomo, prof., 6 v. Bellezia . . . 576
Galla Carlo, orefice, 2 v. Bogino 222
Gallanzi Giorgio, maestro di scherma, 29 via Principe Amedeo 572,614
Gallarate Luigi, raffin. pelli, v. Aosta . . . 271
Gallarati Annetta, maestra ric., 7 c. Vinzaglio 584
Gallarati Elisia, maestra, 44 v. Garibaldi . . .590
Gallarati Facello e Berruto, negozio sete, 3 via Mercanti 199,210-16
Gallarini, Pelogio e Gallia, corrieri, 47 via S. Teresa. 345
Gallè, barbiere, 183 barr. di Nizza 369
Gallè Amedeo, maestro violino, 48 v. S. Secondo. 643
Gallea Lorenzo, tratt. 3-24, 24 v. ai Ronchi (Cavoretto) 371
Gallea Vittorio, conduc. alb. Tre Galline . . .323
Galleani Adelaide, maestra, 26 v. Garibaldi 503-90
Galleani Carlo, avv., capo-uff. mun., 9 v. Massena 408
Galleani Gio., litogr. e cartol., 1 v. Berthollet . 237-42
Galleani Maggiorino, 26 v. Garibaldi 493
Galleani d'Agliano nob. Carlo, impieg., 5 p. Palazzo di Città. 393,429,604
Galleani d'Agliano nob. Callisto fu Nicola 4 v. Arcivescovado 21, 73, 393
Galleani d'Agliano conte avv. Gius., 18 via Maria Vittoria 388-93,465
Galleani d'Agliano nob. Luigi, ten.-colonn., 48 v dei Mille 442
Galleani d'Agliano nob. Michelang., 5 v. Palazzo di Città 393
Galleani d'Agliano nobile Renato, 4 via Arcivescovado 393

Galleani di S. Ambrogio nob. dei bar. Carlo, p. S. Giovanni, palazzo Genevese *pag.*
Galleani di S. Ambrogio (eredi di S. Ambrogio), bar. Orazio consigl. com., 24 v. Nizza . 393, 402-03, 540-24-22-23, 604
Galleani Umberto, 26 v. Garibaldi. . . . . .
Galleani Vittorio, 4 v. Pietro Micca 674
Gallenga Gius., conduc., 17 v. S. Teresa . . 319-25
Gallenga Manfr. fu Giacinto 62 v. Gioberti 3
Gallenga Vincenzo avv.-procur., 3 via Fabro. 74,617-23
Gallerato Filom. ved. Bo, mod., 4 v. Perrone 20
Galleri già Barberis, 496 str. di Francia . .
Gallesio, ricamatrice, 4 v. Burdin 24
Gallesio Guglielmina maestra, 2 v. Bonafous . .
Galletti Arrigo, ✻ avv., 17 piazza Vittorio Eman. I 90,485-88,542-46-
Galletti Carlo di Luciano 3 v. Sagliano . .
Galletti Franc., impieg. daz., 4 v S. Agostino
Galletti Mario, geom., impieg., 45 v. Roma. 40
Galletto D., drogh., 45 p. Vitt. Eman. I. . . .
Galley Catterina ved. Priotti 44 v. dei Mille
Galli frat., rappres., 2 v. Barbaroux. 310
Galli fratelli e sorelle 23 v. Cellini e 449 v. dei Fiori.
Galli Adele, maestra, 28 via S. Domenico . .
Galli Ant., pavim. legno, 23 v. Cellini. . . .250
Galli Ant. neg. legnami, 3-20, ang. via Cellini e v. dei Fiori 24, 25, 34-36, 74, 230-34-
Galli Camillo, ✉, medico-chirurgo, 8 via dei Fiori 470-74,643
Galli Carlo, geom., impieg., 404 c. Vitt. Em. II 692
Galli Carlo, passamanterie, 44 p. Castello . .215
Galli Giovanna, maestra, 28 v. S. Domenico. .390
Galli Gius., sellaio, 39 v. Carlo Alberto . 273,603
Galli Gius. fu Gio. 52 c. Casale . . . 23
Galli Gius., archiv., 28 v. S. Domenico . . .430
Galli Leopoldo, ✉, impieg., 42 p. Vitt. Em. I 436
Galli Luigi 417 v. Nizza 54
Galli Pia, 42 p. Vitt. Eman. I 603
Galli Pietro, forniture per sarte e modiste, 24 v. Roma 201
Galli Vittore, neg. corami, 27 v. Baretti . . . VII
Galli della Loggia conte Ferdin., 42 v. dei Mille. 393,677
Galli della Loggia conte Gaet., 27 c. Duca Genova. 393
Galli della Loggia contessa Laura, 27 c. Duca di Genova 378-93
Galli di Mantica nob. Giuseppe 393
Galli e C., illuminaz. pubbl., 18 v. Venti Sett. 260
Gallia Aug., trafori artist., 41 v. Torq. Tasso . 244-86
Gallia Carlo, med.-chir., 44 piazza Vitt. Emanuele I 473-74,643-92
Gallia Carlo, mag. alim., 1 *bis* v. Rosine . . 344-49
Gallia Emilio, impieg. telegr., 4 v. Tarino . .686
Gallia Gio., vinaio, ang. v. Garibaldi e S. Agost. 341-49
Gallia Severino, vinaio, 5 v. Mercanti 341
Gallian sor. fu Ant. e nip. 16 v. Roma . . 69
Gallian Gio., ingegnere, 20 v. Mazzini. . . . 628
Galliani Lorenzo, scultore, Borgo Medioevale. 639
Galliano coniugi 58 v. Superga 83
Galliano Battistina in Longhi 21 v. Montevecchio 44, 52
Galliano G. B., neg. pellami, 1 v. Mazzini . .271
Galliano Luigi, geom., impieg., 58 v. Superga 405,547
Galliano Luigi, pizzic. (barr. S. Paolo). . . .367
Galliano M., parrucch., 184 *bis* c. Reg. Margh. .303
Galliano Roberto, ricamat., 20 v. Ospedale 215-46
Galliano Rosa, maestra, 58 v. Superga 390
Galliano T., neg. pellami, 4 v. Assietta e 10 via Gazometro 271-73-75

Gallo Donato, forn. milit., 1 v. Carlo Alb. *pag* 226
Gallo e Passigli, tele corde, 43-45 v. Po 238-40,310
Gallo-Jachia Ester, maestra, 5 e 7 v. S. Anselmo. 547
Gallina frat. fu Luigi 60 v. Montevecchio 28,53
Gallina Aless., conducente, albergo Fucina . 320
Gallina Giacinto, falegn., 49 v. Bellezia 252,494,539
Gallina Gio., cartolaio, 43 v. S. Secondo . . . 242
Gallina Giorgio, sacerd., 2 v. dell'Ospedale 406,460
Gallina Gius., med. assist. Osped. Umberto I. . 467
Gallina L. e figli neg. cavalli, 66 v. Montevecchio 28,53,316,644
Gallina Mario, conduc., alb. Fucina 320
Gallinati Giovanni, ✉, avv., consigl. comunale, 9 v dei Mille 402-78
Gallinati e San Martino, tintoria, 45 v. Venti Settembre 217
Gallini Gius., 7 v. Barolo 511,681
Gallino sorelle, sarte, 7 v. Boucheron 202
Gallino Cecilia, insegn., 15 v. delle Scuole . . 602
Gallino Gio, 6 v. Groppello 538
Gallino Gio., fornaio, 44 v. Garibaldi 361
Gallino Gius., sellaio, 1 strada di Francia . . 273
Gallino Gius., velocip., 36 v. S. Franc. da Paola 299
Gallino Gius, disegn. litogr., 43 v. Finanze . . 244
Gallino Gius., deleg. benef., 7 v. Barolo. . . 490
Gallino Lorenzo, litogr., 43 v. delle Finanze . 237
Gallino Maria, levatr., 21 c. Vercelli 654
Gallinotti frat. 1 v. Boucheron . . 48, 46
Gallinotti A., geom., impieg., 1 v. Boucheron. 406
Gallinotti Pietro, ✉, ingegn., 442 v. Regio Parco 437
Gallio Gio., rivend. giorn., ang. v. Po e Rossini. 235
Gallizia Viecca E., maestra, 47 v. Montebello. . 590
Gallizio Alessandro, falegn., 3 c. Palestro . . 252
Gallizio Chiaff., commest. (barr. Stupinigi) . . 367
Gallizio Gio., ✉, succ. G. B. Petrini, libraio, 45 v. Garibaldi 234
Gallizio Maddal. ved., neg. granaglie, 484 barriera di Nizza 370
Gallo, parrucch., 19 v. della Rocca 303
Gallo, tintore, 43 v. Principe Amedeo 244
Gallo coniugi 17 v. Baretti 43
Gallo fratelli 3 v. Bonafous 47
Gallo Agost., avv., ✉, 49 v. Maria Vitt. 47,426
Gallo Aless., impieg., 44 v. Gazometro . . .437
Gallo Amato, farmac., 1 v. Genova 650
Gallo Ant., vinaio, 35 v. Vanchiglia 344
Gallo Antonio, drogh., 29 v. Bertola 268
Gallo Antonio, ✉, rappresentante, 40 via Gazometro 38,513
Gallo Antonietta, modista, 49 v. Lagrange . .204
Gallo C., fornaio, 57 v. Nizza. 361
Gallo Carlo, impieg., 45 v. Ormea. 656
Gallo Carlo, fumista, 23 v. Cottolengo. . . .259
Gallo Dom., inserv., 84 v. Madama Cristina .567
Gallo Ed., avv., sotto-isp. ferr., 4 v. Mad. Cristina 690
Gallo Edoardo, cap. cont., 38 v. S. Quintino . 445
Gallo Emilio, rappr., 5 v. Parini . . 498,262,311
Gallo Franc., pubblicista, 4 v. Mazzini . . 665-66
Gallo G. Ant., ingegn., 12 v. della Consolata 630-31
Gallo G.B., mag. alim., 2 v. S. Secondo . . 349
Gallo Gerol., dir. scol., 35 v. Esposizione 494, 504-85, 587
Gallo Giacomo, impieg. post., 49 c. Vinzaglio 688
Gallo Giorgio, cons. Asilo barriera di Milano. 514
Gallo Gio. Ern., impieg., 49 c. Vinzaglio . . 469
Gallo Gio. 24 v. Santa Chiara 76
Gallo Gio., mag. alim., 4 v. Moncalieri . . . 349
Gallo Gio., tratt., rimp. al 94 v. Cottolengo . 328
Gallo Gius., ing., 31 v. Galliari 497,628
Gallo Gius., fotogr., 50 v Venti Settembre. . 238
Gallo Lorenzo, rappres., 40 v. Berlola . . . 312
Gallo Lor., panatt., 27 strada di Francia . . 361
Gallo Luigi, avv., 7 v. Napione 617

Gallo Luigi, vice-canc., 72 c. Re Umberto *pag.* 450
Gallo Luigia ved. Pacot. rigatt., 5 v. Croce d'oro. 219
Gallo Maria, fornaia, 49 v. Cibrario. 364
Gallo Maria, tratt., 45 v. Conte Verde. . . . 328
Gallo Michele, stab. bagni, 29 v. Accad. Albertina 305
Gallo Michele, tratt. (Miratiori). 371
Gallo Pietro, conduc., alb. Gran Mogol . . . 323
Gallo Pilade, ✉, ispett. ferrov., 67 c. Vitt. Em. II 690
Gallo Teresa in Valle 48 v. Stampatori . 82
Gallo Vinc., avv. proc., 5 v. Perrone . 485, 647-23
Gallo Vincenzo, medico-chirurgo, 8 *bis* via Fabro 463-66-86-89, 643
Gallo Virg., impieg., 36 v. Orfane 435
Gallo-Basteris Cesare, avv., 4 *bis* v. Ospedale . . 617
Gallo-Bocca Luisa, maestra, 42 v. Giulio . 590
Gallo-Candeletti Adele, maestra, 35 v. Esposizione 504-90
Gallo-Vicari Luigia, 1 v. Bonafous 514
Gallone Gius., geom., 9 c. Valentino. . . 478, 630
Gallot G. e C., tappezzieri, 37 v. Roma . . . 229
Gallot Gio., 44 v. Roma. 532
Gallotti Domenico, ✉, (Napoli) 715
Gallotto Marco, capo-mastro, ✉, 7 corso Vinzaglio. 14,238,454,597
Galluzzi Gius., maestro mus., 3 v. Berthollet . 593
Galoppini Gius., litton., 4 p. S. Carlo 290
Galoppo Maria fu Secondo 38 v. Cernaia 25
Galoppo Sec. in Dalmazzo 12 v. Martinetto . 48
Galvagno Bartol. fornaio, 98 c. Reg. Margherita . 361
Galvagno Carlo, maestro alla *Generala* . . . 456
Galvano Carolina in Parini 44 e 16 piazza Gran Madre di Dio 34
Galvano Gio., ragion., 46 v. Garibaldi . . 634-32
Galvano Pietro, cambista, 17 v. Bogino . . . 498
Galvano Vinc., avv., 1 v. Milano 617-84
Gamacchio G. B., deleg. P. S. 423
Gamalero Gio., mag. alim., 10 c. Casale . . . 349
Gamara Antonio falegn. e segheria, 47 via Reggio. 67,250-51-52,539
Gamarra Giovanna, maestra, 47 v. Bertola . . . 590
Gamarra Gius., pittore, 47 v. Bertola 636
Gamarra Maria, insegn., 47 v. Bertola . . . 590
Gamba coniugi 26 v. Valperga Caluso . . 86
Gamba Agostino, panatt., borg. Ostarietta . . 369
Gamba Ang., caffè ristor. (barr. del Martinetto). 366
Gamba Bernardo, capp. paglia, 10 v. Barbaroux. 225
Gamba Bernardo (eredi) 23 v. Roma. 53, 69
Gamba Camilla, insegn., 6 v. Reggio 590
Gamba Carlo, medico, 30 c. Vitt. Eman. II. . 643
Gamba bar. Carlo-Maurizio fu Alberto 30 c. Vitt. Eman. II. 91, 393
Gamba Carlo e figlio, fabbr. mobili, 44 v. Mazzini e 20-22 v. Belvedere . . . 229-46-52
Gamba Carlo, tappezz., 2 v. della Rocca . . . 229
Gamba Cesare, neg. vino, 9 v Berthollet . 337-41
Gamba Cesare ed Enrichetta in Bezzo 3 c. Brescia. 19
Gamba Clem., medico-chirurgo, 40 v. Maria Vittoria 643
Gamba Dionigi, panatt., 994 borgo Ceronda 369-72
Gamba Domenico 46 p. Castello. 24
Gamba Eug., avv.-proc., 16 v. Orfane . . . 647-23
Gamba Felice, vinaio, 55 v. Nizza. 344
Gamba Filippo, liquor., 55 v. Nizza. . . . 335
Gamba Franc., parrucch., 71 v. Venti Sett. 266, 303
Gamba nob. Ferdin., 4 v. Princ. Tommaso . 393
Gamba G., panatt., 48 v. Mercanti 361
Gamba Giacinta, ved., vinaia, 2 v. Perrone . 341
Gamba Gius., panatt. (Tetti Varrò) 369
Gamba Giuseppe, 20 v. Belvedere 539
Gamba Gius., conduc., albergo Gran Mogol. . 325
Gamba Guglielmo, 2 c. S. Martino 491

Telefono: quelli prima della via, la porta di abitazione; gli ultimi, le pagine. **Abbonati al Telefono:** I numeri in carattere nero indicano le chiamate degli

Gamba Lucia ved.Sapetti 23 v. Biella *pag.* 46,79
Gamba Maria, tabaccaia 40 c. Casale . . . 438
Gamba Maurizio, bar., 30 c. Vitt. Eman. II 487-89
Gamba Mich., utens. per calz., 2 v. Monte di Pietà 243-86,308
Gamba Pietro, falegname, 46 v. Stampatori. . 232
Gamba Serafino e figlio, merciaio, 7 v. S.Tommaso. 204-46
Gamba Stefano, tratt., 140 barriera Nizza . . 370
Gamba Teodolinda, insegnante stenogr., 1 via Consolata 528-57
Gamba Tommaso, contab., 9 v. Villa della Regina 716
Gamba e C., conduc., alb. Gran Mogol 349
Gamba-Cevasco baron. Felicita, 5 v. della Rocca. 393
Gamba-D'Entrèves baronessa Angelica, 30 c. Vitt. Eman. II. 489
Gambarana Cristof., pizzic., 53 barr. di Lanzo . 367
Gambarana conte Ces., 47 v. Carlo Alberto . . 398
Gambaro, sarto, 35 v. S. Chiara. 205
Gambaro A., orolog., 2 v. Sacchi 223
Gambaro Angelo fu Angelo 44 c Peschiera 60
Gambarotta Gio., veterin., 25 v. Saluzzo . . . 635
Gambarotta Santo, neg frutta, nel Dock. . . 357
Gambaudo Giacinto, macell., 4 v. Moncalieri . 364
Gambertoglio Agost., tratt., 15 v. Buniva . . 329
Gambaudo Marianna, tratt., 6 v. Monferrato. . 329
Gambetta, calzol., 5 c. Valentino 275
Gambetta, corriere, 44 v. Cernaia. 345
Gambetta Pietro, ing., 4 p. Madama Cristina . 628
Gambetta Vinc., mag.alim., 27 c. Raffaello 328-41-49
Gambi e Bazzini, parrucch., 7 c. Duca di Genova 303
Gambina Pietro, fu Gius. 5 v. Alessandria . 8
Gambini A., pasticciere, 48 v. Genova. . . . 345
Gambini Massimo, impieg., 17 v. Silvio Pellico . 740
Gambino, calzol., 22 v. S. Ottavio 275
Gambino coniugi 11 c. Palermo. . . 58,61
Gambino Carolina, mag. alim., 5 v. Viotti . . 349
Gambino Gaspare, macellaio (Cavoretto) . . 368
Gambino Gio., calzolaio, 38 v. Bertola . . . 275
Gambino Giorgio, macell., 7 v. Andrea Doria . 364
Gambino Gius., mag. alim., 37 v. Gioberti. 349-53
Gambino Pietro, fabbr. mobili, 16 v. Fucina . 246-52
Gambo Chiarina, sarta, 19 v. Roma 202
Gambone coniugi 4 v. S. Giobbe 73
Gambone C. e figli, neg. cera, 17 v. Lagrange . 265
Gambone Eugenia in Pozzi e prole 52 via Saluzzo 71,83
Gambone Nicola e figli 4 v. S. Giobbe. . 34,73
Gambone Umberto, 2*bis* v. S. Giobbe . . . 681
Gambone-Cerutti Marianna, 46 v. S. Giulia 489-97
Gambotto Carlo, macell., 79 v. Venti Sett. . . 364
Gamero Ann. ved. Favero 2 v. S. Tommaso 9,23
Gamero Gio., incis. metalli, 27 v. Accad. Albertina 244
Gamero Gius., commest., 1013 borgo Vittoria . . 367
Gamero Maria, pizzic., 27 v. Accad. Albertina. 353
Gammalero Franc., stiratr., 53 v. S. Massimo. . 244
Gamna Ang., impieg. Banca d'Italia, 19 v. Alfieri . 696
Gamna Casimiro, 1 p. Venezia 479
Gamna Delfina in Sirombo 45 via San Secondo 76
Gamna Enr., banchiere 2-88 13 v. Andrea Doria. 497,723
Gamma Gio. A., dott. chimico, 55 v. S. Massimo 610
Gamna G. B., neg. sete, 1 p. Venezia 199
Gamna Gioven., avv., gall. Nazionale, sc. A . 647
Gamna Gius., impiegato, 55 v. S. Massimo 665-66-96
Gamna Lucia in Delfino 29 v. Cottolengo 27-29
Gamna Luigi 19 c. Oporto 76,469,513-15,719
Gamna Marianna, sarta, 60 borgo Monte Rosa . 370
Gancia, sarto, 25 v. Accademia Albertina . 206
Gancia Alf., dott., pubbl., 15 v. Saluzzo . . 665-66
Gancia Franc., neg. vino, 10 v. Zecca *pag.* . . 337-41
Gancia Luigia e C., biancherie, 12 v. Barbaroux. 342
Gandell sor., insegn. d'inglese, 12 p. Vitt. Em. I
Gandiglio Ant., giardin., villa Melano (Rivoli) . 325
Gandiglio Eug., fabbr. mobili, 5 p. Solferino . 346
Gandiglio Giulio, cassiere 4 v. S. Donato 21,73,696
Gandiglio Luigia fu Salvat. 4 v. S. Donato 21
Gandiglio Pietro, tappezz., 49 c. Oporto 229-47
Gandini Mauro, impieg., 9 c. Vitt. Em. II . . .
Gandini-Ferrero A., maestra, 40 c. Re Umberto
Gandino Gaetano, 4 v. Pro.cca . . . . . .
Gandino Gio. Batt., prof. (Bologna). . . . .
Gandino Maria, birreria, 21*bis* v. S. Donato . .
Gandolfi (*vedi* Alliaga).
Gandolfi, *sorgente miner.* (Mad. del Pilone) .
Gandolfi Achille fu Secondo 3-28 9 via Madama Cristina 25,45,
Gandolfi Alfr. fu Secondo 9 v. Mad. Cristina 37
Gandolfi Amedeo, orolog., 6 v. dei Quartieri
Gandolfi Bianca in Fino 88 v. S. Chiara.
Gandolfi Enrica, maestra, 4 v Allioni. . . .
Gandolfi Gustavo, 28 v. Orto Botanico. . . .
Gandolfi Pietro, impieg. post., 9 v. S. Anselmo
Gandolfi e Ottino, coloniali 6-60 15*bis* via Bogino. 264
Gandolfo coniugi, mobili in ferro, 11 v. San Pietro in Vincoli 248
Gandolfo A., mag. alim., 5 v. S. Pietro in Vincoli . 349
Gandolfo Candido, segr. Assoc. farm. univ., 15 v. dei Fiori 335
Gandolfo Ern., prof. flauto, 13 v. S. Anselmo 593,644
Gandolfo-Delva Luigia, 6 v. Trana 345
Gandolfo P., depos. benzina e vini, 8-55 6 v. Trana. 264,312,490,513-15-80
Gandolla Gio., vice-cancelliere e pubblicista, 4 v. Basilica 451,664-62-65
Gandus Vittorio, cartol., 20 v. Principe Tommaso 239-40
Gangini, calzolaio, 31 v. Saluzzo 275
Gani frat. e sor. 94 c. Vitt. Eman II. 74,89,91
Gani conte Cesare 94 c. Vitt Em. II. . 74, 89 91, 393
Ganna Alberto, impieg., 10 v. Venti Sett. . . 433
Ganna Costantino, med.-chir., 10 v. Venti Sett. 474,643
Ganna Giacomo, geom. 8 v. Ospedale . . 57
Ganna Maria ved. Gianotti 1 vic. S. Leone 74
Gannio Carlo, 2 v. Quattro Marzo. 602
Gannio Eug., marmista, 2 v. Quattro Marzo . 255
Gannio-Gerbino T., levatrice, 4 v. S. Tommaso. 654
Ganora Carlo, prof. ingegn., 6 v. Belvedere 573,640-28-38
Ganzenua G., parrucch., 21 v. Montebello . . 303
Garabelli L., capit. medico, 57 v. Venti Sett. 574
Garabello Luigia, *Istituto*, 2 Fabro 608
Garabello Maria, sarta, 44 v. Sacchi. 202
Garabello Pietro, macell., 4 v. Borgo Dora . 364
Garabello Rosa, vinaia, 84 v. S. Chiara . . . 344
Garabello Vinc., commesso Cassa Risparmio . . 703
Garaccioni frat. di Luigi 3 v. Romani. 69,86
Garaccioni Luigi, 42 v. Monferrato . . 501-82
Garaffi Giacomo, neg. legna, 11 v. Andrea Doria 254
Garassino, *accumulatori elettr.*, 34 v. Artisti . 282
Garassino Angela fu Giusep. in Nan Antonio 23 c. Raffaello.
Garassino Bart., neg. legna e carboni, 49 v. Arsenale 92,257-99,308
Garassino Gius., proc., 5 v. Consolata 623
Garassino Ottavia, maestra mus., 124 barr. Nizza 613
Garavagno Gio, tipogr., 44 v. Mercanti . 535,604
Garavelli Aless., impieg. post., 31 v. Nizza . . . 685
Garavoglia Arturo, accord. pianoforti, 74 corso Principe Oddone 248

Garavoglia Camillo, maestro pianoforte, 27 via S. Domenico . . . . . *pag.* 643
Garavoglia Giuseppe, fabbro, 33 v. Bogino 289,304
Garbaccio coniugi 19 v. Montevecchio 43,52
Garbaccio fratelli, merc.-sarti, 8 v. Milano . . 208
Garbaccio A. e Comp., meccanici, 19 via Montevecchio 247-93,638
Garbaccio Annibale avv.-proc., 49 v. Montevecchio 43,52,648-23
Garbagna Vittorina, neg. olii, 5 v. Carrozzai. 356
Garbarini F., neg. mobili, 38 c. Vitt. Em. II. . 247
Garbarino (Ditta), modell., 26 v. Galliari . . 245
Garbarino Emilio, liquorista, 51 v. Nizza 335-37
Garbarino Franc., telegr., 44 v. Berthollet . . 687
Garbarino Gio., ing. (Saluzzo) 695
Garbasso Ant., prof., 14 v. Corte d'App. 535-62-63
Garbasso Carlo, avv., vice-pres. Trib. civile, Hôtel Fiorina. 450-54
Garbazio Giacomo 168 vic. Valtorta . . 86
Garbelli Maria, insegn., 45 v. Orto Botanico 586-90
Garbellone Gio., mercerie e cartol., 32 via Cottolengo. 208-42,312,613
Garbero Crist., ved. Spinoglio, neg. vino, 42 via Lagrange 337
Garbero Franc., mobili in ferro, 7 v. Galliari 247-48
Garbera Gio., vinaio, 6 v. Bertola 341
Garberoglio Vinc., usciere, pal. Carignano . 545
Garbiglia Franklin, orolog., 8 v. Pietro Micca 223
Garbini Giovanni, dott., farmacista, 3 barr. San Paolo 368, 513, 634-50
Garbolino coniugi 8 v. Piossasco . . . 61
Garda sorelle, fabbr. busti, 41 c. Vitt. Em. II . 204
Garda ved., fornaia, 26 v. Madama Cristina . 361
Garda Celest., drogheria, 443 R. Parco . . . 368
Garda V., abiti, ang. v. Roma e Andrea Doria . 207
Garda Vito, impieg., 24 strada di Francia . . 444
Garda e Bounous, biancherie, 3 v. Roma . . 242
Garda e Deangeli, biancherie, angolo v. Venti Settembre e Pietro Micca 241-42-43
Garda e Segre, neg. abiti, 21 v. Roma . . 206-07
Gardano Giuseppa, insegn., 26 v. Belvedere 603
Gardano Pietro, impieg., 55 v. Gioberti. . . 689
Gardini Bald. in Arrigotti 55 v. S. Massimo 74
Gardini Ern., magg. artigl., 9 v. Andrea Doria 441
Gardino coniugi 12 v. Novara 55
Gardino frat. neg. legnami, 13-92, 30 via Duchessa Iolanda . . 32,48,58,70,250-51-52
Gardino padre e figlio 4 v. Romani . . 69,86
Gardino Biagio 23 corso Sommeiller 48. 58, 70, 82, 83, 539-40, 727
Gardino Chiaffredo, 48 v Cernaia. 534
Gardino Dom. fu Guglielmo 20 v. Amedeo Avogadro 8,48,58,70,82
Gardino G., *agenzia*, 18 v. Cernaia 308
Gardino Giuseppe fu Guglielmo 8 via Artisti 10.44,48,58,70,82
Gardino Gius., velturale, p. Vitt. Em. I ang. v. della Rocca 347
Gardino Pietro, spurgo pozzi, 444 str. Lanzo . 262
Gardiol Gio., prof., 34 v. Berthollet . . . 518, 644
Gardoix Edoardo, 39 v. Principe Tommaso . 532
Gardona Alberto, 7 v. Tarino . . . . . *pag.* 534
Garella coniugi, stirat., 7 v. Manzoni . . . 244
Garella sor. e Rolando G., bianch., 47 via Assarotti 242-44
Garelli, conduc., alb. Persico Reale e Castelvecchio 323
Garelli Angelo, sost. proc. gen., 71 c. Vittorio Emanuele II. 447-77
Garelli Alessandro, avv., 5 v. Venti Sett. 559 560-70,618,723
Garelli Bart., impieg., 8 v. Cavour . . . 669,704
Garelli Basilio, panatt., 2 barr di Vanchiglia . 369
Garelli Basilio, tratt., 420 barr. di Casale . 370
Garelli Carlo, medico-chirurgo, 15 v. Roma . 643-49
Garelli Cleto, medico, 48 via Vittorio Amedeo II 426-70,643
Garelli Colombo conte Pietro 393
Garelli Colombo nobile Gius., tesor. dell'Ordine Mauriziano, 10 v. della Zecca . 381-93
Garelli Filiberto, avv., 24 v. Po 498
Garelli Franc., avv., 8 v. Botero 618
Garelli Franc., impieg. post., 29 v. Carlo Alberto 686
Garelli Luigi, ing., uffic. tecn. tabacchi, 48 v. Mercanti 437
Garelli Serafino, tratt., Borgo Medioevale al Valentino 493,334
Garello frat. e sor. fu Franc. 24 c. Vinzaglio 89,90
Garello Erminia ved., calzol., 27 v. Saluzzo . 275
Garello Gius., mag., alim., 6 v. Circonvallazione 349
Garello M., orolog., 39 v. Nizza 223
Garello M., materass. e reti met., p. barr. Nizza 279-88
Garello Marcello, impieg., 8 c. S. Martino . . 433
Garesio Gian Giorgio, avv., 24 v. Garibaldi . 618
Garesio Gius. ved. Albano 18 v. Priocca . 65
Garesio e Castigliano, pellami, 17 via Bellezia 274
Garetti Aless., notaio (Piossasco) 626
Garetti G. B. fu Tommaso 4 v Susa . . 83
Garetti Marcello Fed., notaio, 6 v. Stampatori 625
Garetto Domenico, impr., 88 c. Principe Oddone 64,258
Garetto Eugenio 45 v. Bertola 45
Garetto Franc., capo-mastro, 88 c. Princ. Oddone 258
Garetto Margh., levatr., 25 c. S. Maurizio . . 634
Garetto Michele, neg. legnami, 47 v. Bertola 250-54
Garetto P., e figli capi-mastri e carradori, 5-97, 88 c. Principe Oddone e 47 v. Bertola 45,249-50-51-54
Garetto Solutore 88 c. Princ. Oddone . . 514
Garezzo Costanzo, avv., 1 v. del Carmine . . 482
Gargano Gabr., maestra, 13 v. S. Anselmo . . 590
Gargano Gio., avv., 20 v. S. Dalmazzo . 493,580,648
Gargano e Pajroletti, guantai, 14*bis* v. Garibaldi. 272
Gargano-Racca Teresa, 20 v. S. Dalmazzo . 582
Garghetta Pietro, viag. di comm., 74 c. Vitt. Em. II
Gariazzo Carlo Plac., prof., cons. prov., 40 v. Ospedale 423
465-85-92-97,502-10-11-28,60,80
Gariazzo Gio., impieg., 4 v. Rossini 443
Gariazzo Luigi, avv., 48 v. S. Quintino. 453,618-23-84
Gariazzo Mauro, avv.-proc., 44 v. Cernaia . . 618
Gariazzo Pier Ant., pittore, 3 v. Princ. Tommaso 636

G. B. PARAVIA e C. — **Via Garibaldi 21-23 e via Arsenale 29**

Cartoline Postali illustrate

1ª Serie. — N. 6. — **Soggetti scolastici** di G. Saccaggi e G. Carpanetto Cent. **10** cad.
2ª » — N. 6. — **Vedute di Torino** da acquerelli di G. Carpanetto » **15** »
3ª » — N. 50. — **Fatti biblici più importanti.** — Cromozinco . . . » **15** »
4ª » — N. 20. — **Risorgimento Italiano** con testo del Prof. Miraglia » **10** »

Gariazzo Vincenzo, ☆, maggiore, 3 v. Principe Tommaso . . . . . *pag.* 382,673
Garibaldi Gio. Batt., impieg., 20 v. Juvara . 437
Garibaldi Gius., colonnello in ritiro, 38 via Cernaia 506-31
Gariboldi A., decorat., 10 v. Mazzini. 228
Gariboldo Enrico, avv., 5 v Carlo Botta. . 527,699
Garglietti Maria, vinaia, 32 v. Monferrato . 344
Gariglio, conduc., alb. della Pace 323
Gariglio fratelli, fabbri-ferrai, 38 via Saluzzo e 4 v. Petrarca 301
Gariglio padre e figli 22 v. Galliari . 45
Gariglio Ant., macellaio, 9 p. Em. Filib . . . 364
Gariglio Bonifacio, impieg., 7*bis* v. S. Secondo 547
Gariglio Carlo, mag. alim., 44 v. Aosta . . 349-67
Gariglio Carol., modista, 2 v. Maria Vittoria 204
Gariglio Cat., neg. vino, 6 v. Corte d'App. 337-41
Gariglio Dom., macellaio, 2 v. Monferrato . . . 364
Gariglio Dom. fu Vinc. 9 v. Petrarca . 60,79,88
Gariglio Edoar., specch., 206 v. Lagrange 230,707
Gariglio Franc., geom., 15 v. Venti Settembre 630
Gariglio Franc., geom., fu Cesare 83 corso Massimo d'Azeglio 48, 71
Gariglio Gio. Ant., macell., 7 v. Montebello. 364
Gariglio G. B., vinaio, 6 v. Chivasso 341
Gariglio Gio. B., salsam., 3 v. Assietta. . . . 353
Gariglio Gio. fu Michele carradore, 46 via Nizza 54,249
Gariglio Giov., macell., 46 v. Pisa 364
Gariglio Gius., 44 v. Ospedale 724
Gariglio Margh. nata Bruera, 9 v. Petrarca. . . 481
Gariglio Michele, macell., 28 v. Barbaroux. . 364
Gariglio Paola in Bersezio 10 v. Artisti . . 10
Gariglio Pier Gius., (Carignano) 724
Gariglio Stefano, salsamentario, 2 v. Baretti 353
Gariglio Tommaso avv., 17 v. Belvedere 15,90
Garino, cond., alb. Tre Galline 324
Garino Ant., negoz legna, 8 v. Legnano . . . 254
Garino Domenico, bidello, 4 v. Montecuccoli . 576
Garino Emilio, impieg. daz., 45 v. Saluzzo . . 409
Garino Ettore, impiegato, 17 via Belvedere . 405
Garino F., neg. cavalli, 30*bis* c. Re Umberto . 316
Garino Ferdinando, avv., notaio, 2 v. Milano 625
Garino Gio., bidello, 34 v. Arsenale 574
Garino Gugl., farm., cons. com. 76 c. Vittorio Eman. II 402,650
Garino M. in Conservo, neg. paste, 8 piazza Emanuele Filiberto 359
Garino Vinc., mag. alim., 33 v. Borgo Dora . 349
Gario Aristide, orolog., 114 v. Nizza . . . 223
Garlo Gius., drogh, angolo via Garibaldi e Botero. 268, 682
Garis fratelli 190 via Circonvallazione . 92
Garis-Silvestro Maria (Mad. di Campagna) . . 494
Garitta Camillo, impieg. dogan., 3 v. Saluzzo 437
Garitta Felice, lattoniere, 200 Mad. del Pilone. 368
Garitta Pia Caterina, vinaia, 2 v. Cottolengo . 341
Garitella Gio., impieg post., 40 v. Arsenale . 688
Garizio Ettore Franc., avv., 24 v. Garibaldi . 618
Garizio Eusebio, ✉, prof., 157 strad. di Francia e 43 p. Statuto 562,641-18
GarizioGianGiorgio, avv.-proc., 21 v. Garibaldi 618-23
Garizio-Ballari Teresa, 43 p. Statuto. 582
Garizzio Bartolomeo, trafori artist., 29 v. Po 244
Garlanda Valerio, avv.-proc., 6 v. Carmine 500,648-23
Garlandi Luigia, vetturale, angolo v. Bogino e Andrea Doria 317
Garlaschi Attilio, sac., 39 v. Saluzzo 497
Garneri sorelle, scuola inf., 44 v. Garibaldi . 609
Garneri Bart., dott., aiut. magg. genio, 33 via Galliari 445
Garneri Carlo (Ditta) 25 v. Marenco. . . 47
Garneri Clara, mercerie, 6 v. delle Rosine *pag.* 217
Garneri Cost. in Cortesio 26 v. Bagetti 11 57
Garneri Ercole, prof., 25 v. Mar a Vittoria. . 494
Garneri Flavia in Bellono 22 v. Principi d'Acaia 65
Garneri Giulio 23 v. S. Tommaso 78
Garneri Gius., 49 v. Arsenale 86
Garneri Gius. avv., 2 v. Accad. Scienze 623
Garneri G. Serafino, organi, 45 v. Mazzini . . 249
Garneri L. neg. colori, 82 v. Massena 48, 230-59
Garneri Silvio isol. 446 str. Stupinigi . . 82
Garnero Ernesto, fanali, 8-10 v. S. Quintino . 505
Garnero Vitt., usciere, 17 v. dei Fiori 342
Garnerone frat., vinai, 4 v. Quattro Marzo. . 341
Garnerone Adele, maestra, 27 v. Saluzzo . . 500
Garnerone Ernest., maestra 27 v. Saluzzo . . 500
Garnerone Luigi, orefice, 2-3 v. Palazzo di Città 222
Garnerone Matteo, vinaio, 3 v. Gio. Berchet . . 341
Garnier Arthur, prof., 103 c. Vitt. Eman. II . 601
Garnier Edoardo, ✉, prof., 22 v. Alfieri . . . 506
Garnier Luigi, farm. (R. Parco) 368
Garno T., fornaio, 35 v. S. Quintino 601
Garofoli (*vedi* Cavalchini)
Garola Alfonso, impieg., 31 v. Massena . . . 344
Garola Carlo, vinaia, 45 c. Sommeiller . . . 534
Garola Fausto, avv.-proc., 31 v. Barbaroux . 623
Garola Greg. e C., *agenzia*, 18 v. Venti. Sett . 308
Garola Maria, tratt., 8 borgo Vittoria . . . 574
Garola Vinc., ✉, avv.-proc., 10-44, 31 v. Barbaroux 420,618-23
Garola Vitt., macell., 6 v. Porta Palatina . . 364
Garone R., corriere, 21 v. S. Tommaso . . 345
Garone Seraf., neg. pipe, rimp. al 3 piazza S. Carlo 220
Garosci frat. fu Gio., 13-09, neg., nel Dock 347-56
Garosci Nic., med.-chir., 23 v. Garibaldi 463-66, 643
Garra Ernesto, med.-chir., 12 v. Donati . 507, 643
Garretti di Ferrere nob. Carlo Alberto, 6 via Riberi 393
Garretti di Ferrere nob. Franc., 3 v Deposito 393
Garretti di Ferrere nob. Luigi, 3 v. Depos to 393
Garretti di Ferrere S. Luigi, 3 v. del Deposito 393
Garretti-Brunet di Ferrere nob. Avile, 3 via del Deposito 393
Garretti-Panighetti di Ferrere e Trana nobile Clotilde, 6 v. Riberi 393
Garrino Lor., vettur., c. Oporto ang. c. Vinzaglio 317
Garrone, vinaio, 13 v. dei Fiori 344
Garrone Aless., barcaiuolo, 56 v. Moncalieri 495
Garrone Angelo, ✉, avvocato-procuratore, 12 via Bellezia 45, 618-24-23
Garrone Calisto, geom., 67 v. Gioberti . . . 630
Garrone Carlo, conduc., alb. Castelvecchio. . 324
Garrone Caterina e figli 56 v. Bonzanigo 48
Garrone Franc., falegn., 24 v. dei Mille . . . 252
Garrone Franc., pittore, 5 v. Torquato Tasso . 636
Garrone Giacomo, ✉, rag. artiglieria, 48 via Vanchiglia 441
Garrone Gio. (eredi) 53 v. Cibrario . . . 26
Garrone Gio., ✉, rag. 48 v. Vanchiglia . 597
Garrone G. B., usciere, 43 v. Garibaldi. . . . 451
Garrone Gius, teol. avv., 4 v. Palazzo di Città 458, 502
Garrone Gius., cart., 5 v. Ponte Mosca . . 242
Garrone Italo, medico, 14 p. Carlo Felice . . 643
Garrone Linda, maestra pianof., 42 v. Bellezia 486
Garrone Lor. ing., 36, 8 v. Gioberti 284, 502-55, 628
Garrone Luigi, ragion., 44 v. della Zecca . 696
Garrone Michele, tratt., 24 via dei Fiori . . 530
Garrone Teodolinda, maestra (San Vito) . 586-90
Garrone e Galli, alberg., 14 p. Carlo Felice. . 326
Garrone e Norzi, cambisti, 11-77, 45 v. Venti Settembre 498

Garronis Gius., morsaio, 12*bis* v. S. Francesco da Paola . . . . . *pag.* 298
Garzini, neg. carta, 46*bis* v. Princ. Tommaso 240
Garzena, decor. appart., 30 v. Cernaia . . . 228
Garzena Alb., proc., 4 v. S. Tommaso . . . 623
Garzena Amedeo, impieg., 138 Regio Parco . . 437
Garzena Giacomo, ✉, 47 v. Garibaldi 21, 27, 37
Garzena Giacomo, impieg. daz., 16 v. Pallamaglio 409
Garzena Giulio, avv., 47 v. Garibaldi . . . 618
Garzena Gius., commest., 126 barr. di Nizza. 367
Garzino Luigi, prof., 44 v. Principi d'Acaia . 563
Garzino già Ricardini, farm., 14 v. Mad. Cristina 651
Gasca Giulio Ces., medico, 4 v. Ettore Sonnaz 503 643
Gasca Luigi, vinaio, 54 strada R. Parco . . 341
Gaschi di Bourget cont. Giuseppina in Malaspina, 4 v. Vanchiglia 393
Gaschi di Bourget conte Guido, impiegato, 74 c. S. Maurizio 703
Gasco sor., pizzic., 47 v. Mazzini 353
Gaspardo Batt., cond., alb. Dogana Nuova . 323-24
Gaspardone Tommaso, depos. mignatte, 4 via Milano 264
Gaspare T., caffett., 41 v. S. Quintino . . . 332
Gasparini Gius., avv., 3 v. Rossini 618
Gasperini L., ✉, scult. in legno, 28 v. Maria Vitt. 247
Gastaldetti Guido, rapp., 12-59, 34 v. Venti Settembre, *abitaz.* 34 c. Valentino 314
Gastaldi frat. fu Gioach. 43 v. S. Secondo. 75
Gastaldi frat. e sor. 6 c. Duca di Genova . 32
Gastaldi A., prof., 3 v. Carlo Alberto . . . 597
Gastaldi Agostino impieg., 83 c. Princ. Oddone 625
Gastaldi Callisto, scultore, 140 c. Vitt. Em. II. 639
Gastaldi Carlo, maestro di musica, 10 corso Re Umberto 612
Gastaldi Ces., avv., vice-can., 23 v. S. Quintino 450
Gastaldi Cesare, impieg., 15 c. Oporto 441
Gastaldi Delfina, maestra Istit. Duch. Isabella . 606
Gastaldi Demetria, pittrice, 84 c. S. Maurizio 636
Gastaldi Domenica, vinaia, 4 via Piazzi . . . 341
Gastaldi Felice, impieg., 83 c. Princ. Oddone . 625
Gastaldi G. B., rag., 6 v. Berthollet 307, 599, 640-35
Gastaldi Giac., succ. Lovera, 20 v. Vanchiglia . . 237
Gastaldi Gioach., impr., 6 c. Duca Genova . . . 258
Gastaldi Gioachino, medico, 19 v. Accademia Albertina 413, 643
Gastaldi Gio., decorat., 43 v. dei Fiori . . . 228
Gastaldi Gio., sacerd., 34 v. della Rocca . . 707
Gastaldi L., sarto, 29 v. Roma 205
Gastaldi Luigi, impieg. catast., 44 v. della Zecca 427
Gastaldi M. succ. Labbé, sarta-modista, 14 via S. Francesco da Paola 203-04
Gastaldi Paolo, 81 c. S. Maurizio 669
Gastaldi Paolo olii, 13 v. Porta Palatina. 63, 356
Gastaldi Paola nata Ferrino, 7 v. Torino . . . 481
Gastaldi-Santi Ezio, sac., 12 v. Arcivescovado 457-58
Gastaldini Stef., fabbr. scatole, 36 v. Cernaia 239
Gastaldo Dom., latton., 12 v. Marco Polo . . 290
Gastinelli Annib., impieg., 29 v. S. Franc. Paola. 685
Gastinelli L., impieg. munic., 29 c. Vinzaglio . 407
Gasti Aless., orefice, 12 v. Andrea Doria . . 224
Gaspar A., prof. 4 v. Po 614
Gastino Vinc., 3 c. Reg. Margherita 714
Gatifa Paolo, falegn., 2 v. S. Croce 252
Gatta frat., impresari, 34 v. Mazzini 258
Gatta C., decor. appart., 4 v. Monferrato. . . 228
Gatta Delfina, vinaia, 50 via Cibrario 344
Gatta Dino, ing., (Ivrea) 745
Gatta Grazioso, decoratore, 240 stradale di Casale. 228, 367-70, 514
Gatta Maria, drogh., 46 v. Duchessa Iolanda 268
Gatta Marcello, caffett., 44 v. Monferrato . 332
Gatta-Sosena Anna, levatr., 24 v. S. Secondo . 654
Gattai Umb., portinaio (Castello Valentino) *pag.* 567
Gatteschi Gius., agente imp., 8 p. G. Madre di Dio 435
Gatti, parrucch., 2 v. Porta Palatina 303
Gatti succ. Zolla, parrucch., 18 v. Cernaia . 303
Gatti Camillo, impieg., 40 c. del Valentino . . 694
Gatti Carlo, rappres., 7 v. Venti Settem. 310-60
Gatti Carlo, falegname, 8 v. S. Simone. . . . 252
Gatti Carlo, impieg. daz., 16 v. Pallamaglio 409
Gatti Carlo, rag., impieg., 9 v. delle Scuole . 405
Gatti Carlo, vice-cancell., 3 v. Alberto Nota . . 448
Gatti Edoardo, parrucch., 18-34 v. Sacchi. . 303
Gatti Ern., mediat. sete, 6 p. S. Carlo . . 197, 740
Gatti Ferdin., ✉, geom. (Saluzzo) 695
Gatti G., parrucchiere, 33 v. Accad. Albertina 303
Gatti Gioach., edic. giorn., v. Nizza ang. v. Baretti 235
Gatti Gio., impieg. ferr., 45 v. Mad. Cristina 692
Gatti Gio., parrucch., p. Carlo Eman. II angolo v. Des Ambrois 303
Gatti Gio., droghiere, 18 v. Genova. 268
Gatti G. e C., neg. cuoi, 67 v. Venti Sett. . . 274
Gatti Giorgio, strum. music., 26 c. Vitt Em. II. . 249
Gatti Gius., ing., 1 v. Conte Verde 628
Gatti Gius., profum. e parrucch., 13 v. Roma 206, 303
Gatti Guido, impieg. post., 41 v. Lagrange. . . 688
Gatti Irene ed Oreste frat. e sor. 32 v. Massena 48
Gatti Luigi, fabbr. mobili, 5 p. Bodoni . 246-52
Gatti Luigi, impieg., 46 v. S. Secondo . 527, 603
Gatti Luigi, impieg. post., 26 v. Baretti . . . 686
Gatti Massimil., neg. mob., 4 v. S. Franc. Paola. 247
Gatti Oreste imp. post., 39 v. Ormea 48, 56, 685
Gatti P. Luigi, ✉, impieg post., 6 v. Ospedale 689
Gatti Pietro, pedicuro, 22 v. Lagrange . . . 652
Gatti Pietro, sarto, 2 v. Garibaldi. 205
Gatti Rosa, levatrice, 29 v. Nizza 654
Gatti Rosa Lucia ed Ida 32 v. Massena. 48
Gatti Santina, vinaia, 45 v. Ospedale. 341
Gatti Teresa, vinaia, ang. c. Palermo e v. Foggia 341
Gatti e C., neg. paste, ang. v. S. Massimo e c. Vittorio Eman II 359
Gatti Casazza Gius., ing., 28 v. Ospedale . . 684
Gatti-Goria Cesare, avv., 2 v. Corte d'Appello . 604
Gattico C. Ant., avv.-proc., 29 v. Barbaroux 618-23
Gattiglia, pizzicagn., 52 v. dei Mille 353
Gattiglia Biagio, tratt., 4 v. Superga. 334
Gattiglia Carlo, 52 v. dei Mille. 496
Gattinara (*vedi* Arborio di).
Gattinara Gio., stab. bagni, 27 v. Genova . . 305
Gattinara di Zubiena conte Luigi 393
Gattinara-Blanchi di Roascio Angela, 76 corso Vittorio Emanuele II. 604
Gattino Agost., tipogr., 42 v. Porta Palatina 535
Gattino Augusta in Ricardi 8 v. Alfieri . 8, 87
Gatto Ant., selciatore, 55 v. Ponte Mosca . . 257
Gatto Antonino, ✉, ten. colonn. (Venaria Reale) 446
Gatto Augusto fum., 4 v. Carrozzai 65, 258-59
Gattoni Ferdin., impieg., 35 v. Carlo Alberto 535
Gaude Angela, 47 v. Po 511
Gaude Maddalena, 47 v. Po 511
Gaudenzi Carlo, dottore oculista, 65 c. Vittorio Emanuele II 469, 561-65, 643-48
Gaudenzi Cesare, geom., 27 v. Maria Vittoria 443
Gaudenzio frat. e sor. 5 v. Cottolengo. 29, 74
Gaudino Gio., fornit. milit., 14 v. Assarotti . 226
Gaudino Luigi, tratt., 23 v. Moncalieri . . . 330
Gaudino Pietro, sarto, 7 v. Fabro . . . 205-26
Gauna Luigi, confettiere, 59 c. Vitt. Eman. II . 344
Gautero Franc., avv., vice-pret., 43 v. Goito . 452
Gauthier mons. Federico, teol., 3 v. Milano 458, 605
Gauthier Gioach., ✉, avv., 7 v. S. Teresa . 648-23
Gauthier Vitt. Deolinda 8 v. Berthollet . 15, 35
Gautier di Confiengo bar. Carlo, 6 v. Venti Sett. 677

Gauthier di Confiengo conte Roberto 45 via della Rocca . . . . . *pag.* 63, 68
Gauthier di Confiengo contessa Maria, 45 via della Rocca 492
Gautier sorella e frat. di Carlo 8 v. Gazometro 38, 75
Gautier P. M., scuola inf., 18 v. S. Teresa . . 609
Gautier Maddalena ved. Rosa 46 c. Casale. 23
Gauzelino Cesare, materass., 2 v. della Rocca . 279
Gavalas P., drogh., 5 c. Vinzaglio 268
Gavasola Luigi, contab. carc. giud., via Carlo Alberto 456
Gavassa A., calzol., 16 v. Mercanti 275
Gavassa Pietro, neg. vino, 17 v. Massena . . 337
Gavazza coniugi, trattori, ang. c. Duca di Genova e v. Massena 329
Gavazza Gio., falegn. 119 v. Cottolengo 29, 252
Gavazza Gio., 44 v. Principe Tommaso . . . 679
Gavello Enrico e C., neg. legna, 4 v. Michelangelo 254
Gavello Gius., medico, 39 v. Po. . . 473, 565, 643
Gavello Giacomo, calzol., 20 c. Vercelli. . . 275
Gaviani Alb., imp. post., 36 v. Carlo Alberto 309, 662
Gaviani Ang. Mario, musico, 35 v. Bogino 524-93, 613
Gaviani Carolina, maestra, 36 v. Carlo Alberto 590
Gaviani Lelia, maestra, 36 v. Carlo Alberto . 590
Gaviani Linda, maestra piano, 36 v. Carlo Alberto. 613
Gaviani Maria, maestra, 36 v. Carlo Alberto. 590
Gavigliani Carlo, sac. teol., 27 v. dei Mille 407, 460
Gavosto Carlo, aiut. ingegn., 86 c. Reg. Margherita. 425
Gavosto G., calz., 7 v. Corte d'Appello . . . 275
Gavosto Gio., prof., 38 v. Cernaia. 574-76-77, 610
Gavosto Guglielmo 53-55 c. Firenze. . 35, 67
Gavosto Pietro, sarto, 93 v. Nizza 205
Gavosto Rosa, macell., 28 v. Massena 364
Gavotti-Verospi bar. Gerol., 142 strada S. Margherita 398
Gay coniugi pizzic., 4 p. S. Giulia . 72, 77, 354
Gay, domest. di piazza, Hôtel d'Europe . . . 635
Gay ved e figli, drogh., 96 barr di Lanzo. . . 367
Gay già Scrimadore, farm., 208 Mad. Pilone 368, 651
Gay Alberto, mercerie, 3 v. Venti Settembre . 216
Gay Bart. e sor. fu Casim. 24 v. Galliari . 37
Gay Battista, parrucch., 20 v. Pietro Micca . 303
Gay Camillo, impieg., 34 v. Garibaldi 404
Gay Corrado, ing., 3 v. S Chiara . . 307, 583, 628
Gay Domen., avv., 56 v. Venti Settembre 337, 618
Gay Domenico, chincagl.-merc., 8 v. Balbis . 217
Gay Domenico, drogh., 4 barr. di Leyni 268, 367
Gay Domenico, macell., 55 c. Vitt. Eman II. . 364
Gay Emilio, rappr. 82, 50 c. Re Umberto . . 309
Gay Ettore, ten. artigl., 36 v. Stampatori . . 441
Gay Fedele, macell., 45 v. Ormea 364
Gay Franc., macell., 49 v. Galliari 364
Gay Franc. Carlo fu Ant. 3 v. Bidone 16, 54, 71
Gay Gio. Batt., probiviro, 43 v. Cottolengo 454-55
Gay Giov., magazz. aliment., 5 c. Vinzaglio . 349
Gay L., drogh., ang. v. Massena e Assietta. . 268
Gay Malvina, pettinatrice, 49 v. Galliari . . 305
Gay Martino, fornaio, 8 v. Orbassano 361
Gay Michele, pizzicagn., ang. v. Bidone e Nizza. 354
Gay Natale, 108 c. Vittorio Eman. II. . . . 525
Gay Pietro, mag. alim., 18*bis* v. Princ. Tommaso 349
Gay Pilade, 3 v. Ormea 525-38
Gay Vittorio, prevosto del Lingotto 109, 459-91, 514
Gay Zito, vinaio, 32 v. Gioberti 339
Gay Revel e C., cioccolato 9-45, p Statuto ang. c. Principe Eugenio 346
Gay di Montariolo nob. Camillo 2 c. Cairoli 37, 393
Gay di Montariolo conte Ernesto 6 via Cavour 25, 37, 393, 492
Gay di Montariolo contessa Giorgina 6 v. Cavour. . . . . *pag.* 25, 37, 3[illegible]
Gay di Montariolo cont. Giovanna, 6 v. Cavour 3[illegible]
Gay di Quarti nob. Aless. capit., 40 via Pietro Micca . . . . . 50, 393, 4[illegible]
Gay di Quarti march. Calisto 13 v. Bogino 379-93, 6[illegible]
Gay di Quarti conte Corrado 2 via del Carmine . . . . . 23, 3[illegible]
Gay di Quarti nob. Guido, impiegato, 43 via Bogino . . . . . 393, 429-[illegible]
Gay di Quarti Leop. (eredi) 2 v. del Carmine [illegible]
Gayet R., tipogr., 42*bis* v S. Franc da Paola. 2[illegible]
Gayta Demetrio, farmac., 42 v. Basilica . . 4[illegible]
Gazagne Arnolfo, impieg. daz. (Ammazzatoio) . 4[illegible]
Gazelli Brucco di Ceresole e Palermo conte Paolino 3-30, 44 via S. Francesco da Paola 39, 48, 393, 554 668-70-73-81-84, 7[illegible]
Gazelli di Rossana conte Alberto 43 via Mazzini . . . . . 49, 69, 378-93, 488, 5[illegible]
Gazelli di Rossana nob. Augusto, dirett. Istit. Sordo-muti, 2 via S. Francesco da Paola . . . . . 393, 428, 537, 7[illegible]
Gazelli di Rossana march. Giuseppina 6 via Venti Settembre . . . . . 42, [illegible]
Gazelli di Rossana contessa Lidia, 43 via Mazzini . . . . . 3[illegible]
Gazelli di Rossana nob. Marco 14 via Cavour . . . . . 25, 393, 42[illegible]
Gazelli di Rossana-Rignon contessa Maria, 44 via Po 584
Gazelli di Rossana contessa Maria, 14 v. San Francesco da Paola 393, 480
Gazelli di Rossana conte Paolo, 43 v. Mazzini 393, 429, 671-77
Gazzaniga Carlo, impieg., 49 v. dei Fiori . . 696
Gazzano Giac., pizzicagn., 6 v. S. Massimo . 354
Gazzelli (*vedi* Quadro di).
Gazzera Anna, mag. alim., 54 v. Moncalieri. . 349
Gazzera Bartol. 6-79, stab. vetture 9 v. Cavour 316
Gazzera Cesare, 2 v. Lagrange 548, 723
Gazzera Domen., geom., 34 v. Vanchiglia . . . 443
Gazzera Felice, usciere Trib., 29 c. Valentino 450
Gazzera Franc., impieg., 43 v. Bava 430
Gazzera Emma, insegn., 9 v. Bava 590
Gazzera Giovenale, istitutore, 1 v. delle Scuole 578
Gazzera Maddalena, drogh., 27 c. Vinzaglio . . 268
Gazzero nob. Roberto 393
Gazzerotti Franc., parrucch., 37 c. Re Umberto 303
Gazzi Emilio, impieg., 8 v. S. Massimo . . . 340
Gazzetta del Popolo 6-62 (tipogr.), 12 v. Quattro Marzo 236, 659
Gazzetta di Torino 4-38 (tipogr.), 4 v. San Anselmo 236
Gazzola Vittorino, deleg. P. S. 422
Gazzone già Ferrero Franc., farm., 44 v. Cernaia 654
Gazzone di Valmacca contessa Amalia 393
Gazzone di Valmacca conte Eugenio 393
Gazzone Vinc., , consigl. d'App., 13 v. Maria Vittoria 448
Gedda Alfonso, impieg., 9 v. delle Scuole. . 406, 508
Gedda Clotilde, insegn., 7 v. Duch. Jolanda. 605
Gedda Gius., sac., rettore, 41 v. Barbaroux . 407, 466
Gedda Luigi, medico, 9 v. delle Scuole. . . . 643
Gedda Massimo, conduc., alb. Fucina . . . 319
Gedda Vinc. 10-46, avv. proc., 40 v. Garibaldi 618-23
Geffrier Cornelia, banco lotto, 4 v. Volta . . 439
Geisser Alberto, , avv. 10-30, 33 via Arsenale e villa 13-10 in S. Vito 36, 69, 78, 84 483-88-94-98, 502-24-80-96, 694, 744-47
Geisser-Celesia di Vegliasco Maria Teresa, ispett. scol. municip., 33 v. Arsenale . 584
Gelateria Napoletana, 2-14, 1 p. Solferino . 336

Gelati Cimbro, ingegn., v. Beilavista (Val Salice) . . . . . *pag.* 566-83, 628
Gelato Ant., tratt., 6 strada R. Parco . . . 327
Gelato Cesare, manisc., 8 v. Pio Quinto . . 346
Gelato M. D., drogh., 142 c. Reg. Margherita . 268
Gemma Ettore, impieg., 7*bis* v. Villa della Regina 547
Genari Ferruccio, ing. ferr., 8 v. Silvio Pellico . 693
Genato Fr., mecc. 11 v. Ilarione Petitti 42, 302, 515
Genato G. e C., meccanici, 9 v. Canova . . 302
Genech Venceslao, impieg. lotto, 34 v. Cernaia . 439
Genè Ciro, impieg. postale, 41 v. Barolo . . . 686
Genesi Erminio, farm., 5 v. Venti Settembre 654
Genesi Giulio, capit. genio, 9 v. Napione . . 574
Genestrini Luigia in Berri 10 v. Carena . 64, 481
Genetello Bernardo, 36 v. Ormea 341
Genezzini Emilia, levatrice, 3 v. Thesauro . . 654
Genola Carola ved. Zeano 45 v. Roma . 69
Genneri Francesco, 4 v. Donati 387
Genneri e C., rappres., 2 v. Private 341
Gennero Cam. in Vinardi 49 c. Princ. Oddone 64
Gennero ved. Giuseppina nata Gola 43 v. Arsenale 10, 489, 582, 607
Gennesio Giuseppe e figli, conduc., albergo Persico Reale. 321-22
Genoetti Filom., sarta, 38 v. Mazzini 203
Genoetti T., cappellaio, 44 v. Milano 225
Genevro, calzolaio, 61 v. Mad. Cristina . . . 275
Genevro Leopoldo, trattore, 1498 Ponte Stura 371
Genin Federico, , avv. (Susa). 424, 552
Genina Luigi e Laura 49 v. Roma. . . 69
Geninati Pietro, impieg., 42 v. Madama Cristina 433
Geninatti I., fabbro-ferraio, 31 v. Roma. . . 301
Geninatti Maria ved., chinc.-merc., 45 c. Siccardi 247
Genisio Andrea Gio. segheria, 21 v. Biella 46, 254
Gennari Carlo, medico-chir., Osp. S. Giovanni . 464
Gennaro Gio., vetri e cristall., 9 v. Nizza. . . 231
Gennaro Gius., impieg., 20 v. Giulio 408
Gennaro Gius., pittore, 39 v. Po 636
Gennaro Paolo, impieg., 43 v. Venti Sett. . . . 445
Gennero Pietro, mag. alim., 36 v. S. Massimo 349
Genninatti M., ved., pizzic., 15 c. Siccardi . . 349
Genola (*vedi* Galateri di).
Genola (*vedi* Viancino di).
Genova, conduc., albergo Croce Rossa . . . 323
Genovese Pietro fornaio, 8 v. S. Donato . 24, 361
Genovesio A. e C., neg. vino, 6 p. Carignano . 337
Genovesio Filippo, naturalista, 14 v. Rossini . . 233
Genta, fabbr. liquori, 7 v. Botero 334
Genta Alfieri, prof. disegno, 40 v. Parini . 576-83
Genta C. F. 8-58 feretri, 37-39 v. Barbaroux; *labor.*: 62 69 v. Gioberti . . . 252, 325
Genta Enrico, perito, geom., rappr., 22 via Amedeo Avog., *abit.*: 49 c. Oporto 243, 309, 635
Genta Giacomo fu Michele 125 v. Nizza . 54
Genta M., panatt., 2 v. S. Croce 361
Genta Matteo, vettur., p. Castello, davanti l'albergo d'Europa 317
Genta Michele, impieg. daz. (barr. Piacenza) . 440
Genta Michele, neg. form., 4 v. S. Domenico . 356
Genta-Garrone, sarta, 26 v. Orfane 203
Genti Angelo, tappezz., 40 v. Garibaldi. . . . 229
Gentile Angelo, verificat., 56 v. S. Secondo . . 436
Gentile Margh., insegn., 43 v. Bava . . . 603
Gentina Rosa in Tarella 18 v. Stampatori. 82
Gentinetta Gio., falegn., 35 v. Lagrange . 252, 308
Gentinetta Valent fu Lor. 42 v. Chiabrera. 26
Gera Antonio, prof., 22 v. Cernaia . . . 503-87
Gera Gio., maestro, 28 v. Collegno 587
Gera Umberto, impieg., 28 v. Po. 433
Gera-Bardone Gio., maestra, 22 v. Cernaia. . 590
Gerard Alfr., avv.-proc., 46 v Orfane 623
Gerard Gioach., avv., impieg., 4 v. Massena . . 703
Gerard, Koelliker e C., tessuti, 45 p. Statuto; *fabbr.*: 8-62 (Lucento) . . . . . *pag.* 240
Gerardi Anna, mag. alim., 4 v. Scuderie Reali . 349
Gerardi Domen., macell., 27 v. Carlo Alberto . 365
Gerardi E., sarta, 47 v. Massena 203
Gerardi Franc., avv.-proc., 46 v. Orfane . 618-23
Gerbaix de Sonnaz (*vedi* De Gerbaix).
Gerbaix de Sonnaz conte Guido 9 v. Bogino . 47
Gerbaldi coniugi, callett., 17 v. Nizza. . . . 332
Gerbaldi Angela, levatrice, 41 v Pastrengo . 654
Gerbi, neg vino, 4 v. Moncalieri 337-41
Gerbi Angela-Gariola, tintoria, 20 v. Ospedale. 214
Gerbi Giustina, maestra, 5-7 v. S. Anselmo . . 517
Gerbi Paolo, cappellaio, 35 v. Garibaldi . . . 225
Gerboni Nestore, impieg., 34 v. Carlo Alberto 435
Gerbino, *Istituto infant.*, 3 gall. Geisser . . . 609
Gerbino Amedeo avv., segr. Pref., 44 via Maria Vittoria 47, 61, 424-29
Gerbino Domenico, macell., 39 v. Po 364
Gerbino Giacomo, capo-mastro, 3 v. Morosini . 258
Gerbino Giacomo, tabacc., 18 via S. Donato . 438
Gerbino Gius., orologiaio, 19 v. Botero . . . 223
Gerbino Gius., salsamentario, 34 v. Mazzini . 354
Gerbino Giuseppina, 21 v. S. Massimo . . . 492
Gerbino Mansueto 63 v. S. Chiara . . 21, 76
Gerbola Carlo, ottico, 78 v. Venti Settembre. 282
Gerbone Pietro, tip., 3 v. Gaudenzio Ferrari. . 236
Gerbone Teresa, tintoria, 45 v. Princ. Amedeo 214
Geri A., farm., 69 v. Mad. Cristina 654
Geri Albino, avv.-proc., 2 v. Siccardi. 623
Gerini Carlo, calderaio, 23 v. Cottolengo. . . 302
Gerini Gio. Batt., prof., 33 v. S. Quintino 575-79
Gerini Luigi, latton., 47 v. della Zecca . . . 290
Gerini Virgilio, avv., 2 v. Bellezia . . . 560-618
Gerino Maria ved. Bordino e figli 10 via Tiepolo 83
Gerlero Agostino, cartol., 8 v. S. Massimo. . . 242
Germanetti G., neg. paste, 28 v. Princ. Amedeo. 359
Germanetti Osvaldo, confett., 7 p. Carlo Felice 344, 728
Germanetto, barbiere, 40 v. Cernaia 303
Germanetto Ant., barcaiuolo, 572 v. Moncalieri 493
Germano frat. e sorelle fu Melchiorre 20 v. Genova 38, 94
Germano frat. fu Angelo falegn., 30 via S. Quintino 55, 73, 252
Germano sorelle fu Ang. 39 v. S. Quintino. 55, 75
Germano A., neg. frutta, 4 v. Passalacqua . . 357
Germano Achille, segr. Comizio agr., 42 p. Vittorio Eman. II 724-25
Germano Camillo, geom., 67 v. Gioberti. . . 630
Germano, conduc., alb. Fucina 322
Germano Eug., tratt., barr. di Lanzo 370
Germano Ferd., mag. alim., 33 v. Barbaroux . 349
Germano Gio. fu Ant. 32 v. Gioberti 55, 75, 660
Germano Michele , prof., 16 v. Rocca . 559, 60, 618
Germano Orsola, fornaia, 8 v. Novara . . . 361
Germano Pietro, vice-cancell., 9 v. Porta Palatina 452
Germano Rosalia ved. Servais 60 c. Vittorio Emanuele II 57, 61, 69, 87, 94
Germano Vitale, avv., 16 v. della Rocca . . 618
Germano-Scalvedi Casimira, 60 c. Vitt. Em. II. . 467
Germano e Vercelli rappr., 68 c. Vitt. Eman. II. 312
Germonio Delfino, avv. not., 45 c. Siccardi 618-25-26
Geromini Emilio, impieg. post., 30 v. S. Secondo. 688
Gerosa Ant., capit. artigl., 28 c. Oporto . . . 446
Gerosa Luca, scultore, 45 c. Vinzaglio . . . 639
Gertaldi Maurizio, drogh., 70 v. Saluzzo . . 268
Gervasio bar. Francesco, 26 v. Chivasso. . . 393
Gervasio Gius., vinaio, 2 v. Franco Bonelli . . 341
Gervasone Adolfo 45 v. Venti Settembre . 87
Gervino Calisto, impieg., 1 v. della Zecca . . 572

Gervino Enr., neg. cappelli, 4 v. S. Massimo *pag.* 204-25
Gessaga Carlo, rappr., 59 c. Oporto 226-39-40-83,311
Geuna Carmelo, impieg., 43 v. S. Giulia . . . 433
Geuna Maria, tratt., 2 v. dei Quartieri . . . 330
Geymet C. e C., decor. appart., 52 v. Bava . 228
Geymet Enrico ☎ 43 v. Porta Palatina . 63
Geymonat Ed., avv., 4 v. Assarotti . . . 453,618-23
Geymonat G. B., geom., 4 v. Assarotti 557,630-33
Geymonat G. P., ✉, prof., 4 v. S. Agostino . 600-11
Geymonat-Vischi Enrich., 4 v. Assarotti . . . 520
Gheduzzi Augusto, pittore, 12 v. Barolo . . . 636
Gheduzzi Ugo, pittore, 12 v. Barolo 636
Ghelli Emmo, agente, 27 v. Cernaia . . . 277,312
Gherardi ved. Lucia, mob. antichi, 6 v. Mazzini 220
Gherardi Vincenzo, geom., 37 v. Bava 443
Gherardini Plinio, avv.-proc, 2 v. Corte d'Appello 524,618-23
Gherlone Gio., fotografo, 49 v. Carena, 20 via S. Donato e 46 v. Berthollet 238
Gherra Dom., pizzic., ang. v. Orfane e Franco Bonelli 354
Gherra frat. e sor. fu Michelang. 140 via dei Fiori 35
Gherra Gio., guardia forest. 46 v. Lagrange . 422
Gherra Stefano, armoniche, 7 p. Carlo Felice . 249
Ghersi Annetta, maestra, 29 v. Carlo Alberto . 590
Ghersi Antonietta, maestra, 29 v. Carlo Alberto 590
Ghersi Franc., impieg. post., 37 c. Vitt. Em. II. 685
Ghersi Gio., vernic., 7 v. S. Secondo 227
Ghersi Gius., 7 v. Arsenale 527,672
Ghersi Umb., isp. tecnico sind. subalp., 1 via Pastrengo 548
Ghersi Umb., tenente, 21 p. Vitt. Eman. I . . 440
Ghezzi Franc., rappres., 3 v. Morosini. . . . 309
Ghezzi G., impresa pubblicità, 7 v. S. Secondo 235
Ghia Ant. parrucch., 14 strada R. Parco . . . 303
Ghia C., tratt., 1 v. Accad. Albertina 327
Ghia Ferruccio, impieg. daz. scalo Porta Nuova 409
Ghia Francesco, mediatore, 7 v. Quattro Marzo 308
Ghia Vincenzo, salsam., 40 v. Barbaroux . . 354
Ghiado, materassaio, 54 v. Venti Settembre . 279
Ghianda Annetta, maestra, 5 v. Barolo . . . 590
Ghiano coniugi, negoz. ferram., 141 v. Nizza . 247-86
Ghiano Ant., alb., rimp. al 28 v. Maria Vitt. 326-28
Ghiano G., calzol., 124 barr. di Casale . . . 366
Ghiano Lorenzo, cambista, 2 v. Princ. Amedeo angolo via Roma 198
Ghiano Rosa in Flecchia 58 v. Schina . 80
Ghiavero T., tratt., 140 barr. di Piacenza . . 370
Ghibaudi Matilde, insegn., 14 v. Mad. Cristina 600
Ghibaudi Policarpo, bibliot., 14 v. Mad. Cristina 555
Ghibaudo Anna, telegr., 4 v. Mazzini . . . 687
Ghibaudo Gius., depos. mignatte, 18 p. Castello 264
Ghibaudo Pietro, depos. mignatte, 4 v. Mazzini 264
Ghidini Gugl., velluti 7-29 40 v. Garibaldi; *fabbrica* 5-15 barr. Casale 199,215
Ghietti Guglielmo, impieg., 2 p. Gr. Madre di Dio 433
Ghighetti Scolastica vedova Antonielli 5 v. del Deposito. 31
Ghiglia G. B., farmacista, 25 v. Vanchiglia . 654
Ghiglia Gius., neg. mobili, 8 v. della Consolata. 247
Ghiglia Giuseppe, ing., 37 c. Valentino . . . 628
Ghiglia Nancy, pittrice, 47 c. Duca di Genova 636
Ghigliardi frat. di Gius. 45 v. Moncalieri 51
Ghigliardi Maria, drogheria, 94 v. Nizza . . . 268
Ghigliardi Tancredi, ing., 4 v. Passalacqua . . 425
Ghiglieno Carlo lattoniere, 42 via Chivasso 26,287-90
Ghiglieri Andrea, olii minerali 99 28 via S. Tommaso 312-57
Ghiglione Angelo, impieg., 30 v. S. Chiara . . 434
Ghignone frat., fabbr. astucci, 9 v. Roma . . 243
Ghignone D., fabbr. astucci, 67 v. Venti Sett. *pag.* 243
Ghignone Felice, pizzic., 8 v. Amedeo Avogadro 354
Ghignone Lor., macellaio, 24 v. Garibaldi . . 364
Ghignone Natale, macell., 63 c. Vitt. Em. II 364,728
Ghigo sor. di Gio. 68 v. Gioberti 39
Ghigo Alfredo, impieg., 4 v. Po 404
Ghigo Bart., pizzic., 28 v. Rocca e 52 v. Po. 340-54
Ghigo Enrico, impieg., 55 v. Garibaldi . . . 434
Ghigo Gio., 47 v. Vittorio Amedeo II . . . 533
Ghigo Gio. ved. Franco salsam., 5 via S. Chiara 48,354
Ghigo detto *Paradis*, conduc., stallaggio San Giuseppe, 17 v. S. Teresa 320-25
Ghio Anna, 4 via della Consolata 538
Ghio Attilio, meccan., 22 v. Madama Cristina . 296
Ghio Franc., cartol. e legat., 86 c. Vitt. Em. II 244-42
Ghio Gio., orologiaio, rimpetto al 47 v. Po 223,334
Ghio Luigi fu Pietro 14 v. Massena . . 48
Ghione coniugi isol. 54 v. Schina . . . 80
Ghione Gius., neg. terram., 42 p. Statuto . 286
Ghione Gugl., calzol., 39 v. Carlo Alberto. . . 275
Ghione Michele, pizzic., 53 v. Gioberti . . . 354
Ghione Nat., edic. giorn., p. Castello ang. v. Po 234
Ghiotti Annib., impieg. R. Casa, 40 v. Ponte Mosca 376
Ghiotti Candido, ☎, prof., 12 via Vanchiglia 86,539-80,659
Ghiotti Ernesto, ✉, ing., capo-sez. mun., 42 v. Vanchiglia 67,86,407,583,628
Ghiotti Gio. e Talmone Michele, confett., 7 via Nizza. 344
Ghiotti Gio., panatt. (Pozzo Strada). 369
Ghiotti Gio., mag. alim., 4 v. Sacchi 349
Ghiotti Gius., pizzic., 25 v. Gioberti. 354
Ghiotti Vittoria (eredi) 4 v. Genova . 12,38
Ghirardi sorelle, mercerie, 22 v. Carlo Alberto 217
Ghirardi Chiara in Ruffino 4 v. Collino . . 28
Ghirardi Enrico Giacomo, perito mediatore in gioie, 46 v. Garibaldi. . . . 221,314,633-35
Ghirardi Pietro, ✉, medico, 129 strada di Lanzo 417,515,643-92
Ghirardi-Battaglia Ernesta, 129 str. di Lanzo 582
Ghirardi-Fabiani Vinc., maestra, 7 v. Orto Botanico 590
Ghirardi E. C., 46 v. Garibaldi. 654
Ghirardi-Piconetto Giuseppa, levatr., 44 *bis* v. della Rocca 654
Ghiron Marco, tappezz., 38 v. Mazzini . 229-79
Ghiron P., neg. carboni inglesi, 4-50, 16 via Carlo Alberto 254,300,718
Ghiron-Ovazza Anna, 2 v. Saluzzo 346
Ghisi Attilio, d. legato P. S. 423
Ghisi Enrico (Milano) 669
Ghisleri Ernesto, strum. music., 6 v. Gazometro. 249
Ghislieri march. Alfonso, 50 v. Assietta . . . 393
Ghislieri march. Maria nata Tornielli-Bellini, 50 v. Assietta 542
Ghislotti Ant., cass. Banca Italia, 36 v. Venti Sett. 696
Ghisolfi C., panatt., 49 v. S. Massimo 364
Ghisoli Maria in Linari 113 v. Madama Cristina. 45,53
Ghisolti Ettore, insegn., 2 v. del Carmine . . 487
Ghitta Teresa, tabacc., ang. v. Pisa e Reggio 438
Ghivarello, conduc., albergo del Sole. 323
Ghivarello Luigi accord. pianof., 34 *bis* c. Oporto 42,248
Gho Alessandro, mag. alim., 39 v. Mazzini . . 349
Gho Natalina, panatt., 7 borg. Campidoglio . 369
Gho Ottavia, fornaia, 23 v. S. Secondo . . . 361
Giacca Luigi Rod., avv., 28 v. S. Agostino . . 618
Giaccardi Augusta, tabaccaia, borgo Vittoria. 438
Giaccardi Luigi, avv., impieg., 45 v. Rosine 431,539
Giaccardo coniugi, terraglie, 19 p. Vitt. Eman. I. 232

Giachero Pietro, impieg., 60 v. S. Chiara *pag.* 442
Giacchetto Gio., conduc., albergo Rosa Bianca . 324
Giacchino Felicita ved. Gerbino, pizzic., 43 v. Bava 354
Giacchino G. B., dott., 23 *bis* v. Ponte Mosca. 684
Giacchino Gio., tratt., 40 v. Bertola. 328
Giacchino Stefano 39 v. Princ. Amedeo. . 63
Giaccone Alfr., scult. in legno, 74 c. S. Maurizio. 244
Giaccone Carlo, imp. pubbl., 5 v. Urbano Rattazzi 235
Giaccone Vitt., ✉, agente di cambio, 9-12, 40 c. Oporto; *ufficio* 40 v. Arsenale 39,55,87 197,704-24
Giacheri Franc., geom., 39 v. Garibaldi . . . 407
Giacheri Vincenzo, ✉, 7 v. Villa della Regina 494-95
Giachero sor. fu Franc. 63 v. Cottolengo 29
Giachero Lucia, mercerie e drogherie, ang. vie Deposito e del Carmine 217-68
Giachero e Delponte, fonderia, 11-49, 3 via Arcivescovado 245 85
Giachero e Luino, 9-15, mecc., 11 v. Deposito. 281-82 85-96
Giachetti Giov., liquor., 27 v. Nizza. 335
Giachetti Mich., magazz., 54 v. S. Quintino . . 437
Giachetti Vinc., ✻, colonn., (Colonia Eritrea Massaua) 669
Giachetti-Aghemo Anna, insegn., 27 v. Nizza . 590
Giachino frat., conduc., 17 v. S. Teresa . . . 324
Giachino Anna, drogh., 22 v. Borgo Dora. . 268
Giachino Antonietta in Roccarino 47 via Artisti 40,19
Giachino Caterina, trapunt., 3 c. Regina Margherita (Case operaie) 278
Giachino Caterina, tabacc., 20 v. Milano . . . 437
Giachino Giacomo 40 c. S. Maurizio . . 75
Giachino Gio. Batt., ✉, ✉, medico, 23 *bis* via Ponte Mosca. 18, 76, 582, 643
Giachino Guglielmo, birreria, 93 v. Nizza . . 336
Giachino Gius., salsam., 29 c. Vinzaglio . 346-54
Giachino Marianna, ved., legnami, 9 v. Buniva 250-54
Giachino Mario, pasticciere, 8 v. Galliari 345-61
Giachino Nicola, p rrucch., 5 c. Emilia . . . 303
Giachino Pietro, macellaio, 93 barr. di Casale 368
Giachino Rosetta, pettinatr., 38 v. Po 305
Giacob Domenico, inserv. (R. Parco) 369
Giacobbe Candido, parrucch., 45 v. Aosta . . 303
Giacobbe Giuseppina (R. Parco). 603
Giacobbe L., fabb. insegne, 40 v. Garibaldi . 227
Giacobi Gio., cartoleria, 25 v. Saluzzo . . . 242
Giacobini Maria ved. Lanza 36-38 v. Carlo Alb. 22
Giacobino coniugi 92 c. Vitt. Eman. II . 94
Giacobino frat., salsam., 36 v. Orfane 354
Giacobino frat. fu Vinc., salsam., 28 c. Vercelli 354
Giacobino Alfonsina 40 v. Mazzini . 17, 49
Giacobino Aug. (Firenze) 33, 69
Giacobino Camillo, notaio, 8 v. S. Chiara . . . 625
Giacobino Ernesta 18 piazza Emanuele Filiberto 33,65,490
Giacobino Feder., albergo, 26 v. Lagrange . 326
Giacobino Franc., trattore, 4 p. Solferino . . 329
Giacobino G^a, macell., 20 v. S. Quintino. . . 361
Giacobino Gio. fu Spirito (eredi) 26 via Lagrange 43
Giacobino Gio. fu Gio. 26 v. Lagrange. . 43,54
Giacobino G., salsam., 57 v. Venti Settembre . 354
Giacobino Pasquale, Pietro e Serafino fu Pietro 24 v. Bellezia 14
Giacobino Pietro, 4 v. Corte d'Appello . . 420,677
Giacobino Vincenzo, salsam., 10 v. S. Chiara e 44 v. Berthollet. 354
Giacobino e C., albergo, 4 v. Corte d'Appello. . 326
Giacobino e Colombo, merc., 65 v. Venti Sett. 217-48
Giacoma Maria in Cerutti 46 *bis* v. Ormea *p.* 56
Giacoma Orsola in Zucca 47 v. Mad. Cristina 45
Giacomaie Batuello, tetti piani, 47 v. Madama Cristina 257
Giacomasso Pietro, insegn., 5 v. Roma . . . 604
Giacomasso Pietro, 27 v. Madama Cristina. . 714
Giacomasso Tommaso (Monc alieri) 725
Giacomasso Vittorio 87 v. Cottolengo . . 29
Giacomasso-Degiorgis Primitiva, levatr., 5 via Roma 654
Giacomelli frat., conduc., albergo Fucina 320-21-22
Giacomelli Giac., mag. alim., 5 v. S. Massimo. 349
Giacomelli Gio., avv. 42 v. Bertola . . . 46
Giacomelli Luigia ved. Mottura, 14 p. Statuto . 579
Giacomelli V., ✉, cordami e fornit. militari. 22 p. Emanuele Filiberto 249,358
Giacomello Gius., segr. Econ., p. Maria Teresa. 434
Giacometti Carlo, 14 v. S. Secondo 527
Giacometti Caterina, modista, 4 v. Pietro Micca. 204
Giacometti Dom., calzett., 28 v. Maria Vittoria. 243
Giacometti Marina, modista, 6 v. Barbaroux. 204
Giacometti Paolo, impieg., 55 v. S. Giulia . . 433
Giacometto Vitt., spurgo pozzi (Pozzo di Strada). 262
Giacomini Ces., neg. vino e olio, 30 v. Mazzini 341-56
Giacomone e Collo, scultori in legno, angolo c. Re Umberto e 45 c. Oporto. 244-46
Giacone, decor. appart., 25 c. Oporto. . . 228,367
Giacone Luigi, tratt., 26 v. Nizza. 328
Giacone Severino, impieg. catast., 14 v. Zecca. 427
Giacosa frat., calz., 35 v. Princ. Amedeo. . . . 275
Giacosa Ambrogio, cons. Società *La Concordia*, 23 v. Borgo Dora. 535
Giacosa Clemente, geom. catast., 44 v. Zecca . 427
Giacosa Corr., ing. ferr., 47 v. S. Anselmo 598,628-91
Giacosa Dom. e C., neg. vino, 3 v. Basilica 337-71
Giacosa Gius., drogh., 27 v. Princ. Tommaso . 268
Giacosa Luigi (Ditta), armaiuolo, 10 v. Ospedale 262-97
Giacosa Piero ✉, ✉, prof., 31 v. Pallamaglio 58 420-24-77-96,551-52-56-59-60-63-65-69-98
Giacosa e C., tratt., v. Basilica gall. Umberto I 331
Giacotti Adele, maestra, 40 c. Re Umberto. . 590
Giacotti Giac., impieg. post., 40 c. Re Umberto 687
Giacotto F., maestro-ballo, 9 v. Basilica . . . 644
Giacri B., commesso giudiz., 14 v. delle Scuole 449
Giaglietti Umberto, notaio (Pino Torinese) . 626
Giai Barbara, vinaia, 54 v. Sacchi 344
Giaivia frat., conduc., alb. Dogana Nuova . . 324
Giai-Arcota B., cambista, 14 v. S. Teresa . . 198
Giaj Gio. Batt., materass., 58 v. S. Secondo . . 279
Giàj-Tenua Cand., avv. proc., 34 v. Garibaldi . 625
Giambelli Carlo, prof., 17 v. Carlo Alberto 546-62
Giamelli G., disegn. ricami, 8 v. delle Rosine . 638
Giampiccoli Adolfo, 151 str. di Francia . . . 689
Giampiccoli Ernesto pastore evangelico, 15 via Pio Quinto 462,517
Gianaria e C., 11-06, neg. pellami 6 v. Arcivescovado 243-74
Gianarda Paolina, vinaia, 25 v. Orfane . . . 341
Gianassi e Pollino, 3-76, cemento, 15 via Brugnone. 256-57
Gianasso Angela, sarta, 24 v. Alfieri. 203
Gianasso Ang. Bart., med., 7 v. Villa della Regina 643
Gianasso Gio., dott., prof., 7 v. Villa della Regina 640
Gianazzo di Pamparato nobile Annibale, 32 c. Vittorio Emanuele II. 393, 765
Gianazzo di Pamparato contessa Olimpia, 8 p. S. Carlo 393, 483,542
Gianazzo di Pamparato conte Vitt. Enr. fu Carlo Enr. console, 15 p. Castello 24,387-93,479
Gianella Caterina, mag. alim., 19 c. Vercelli. 349
Gianeri Antonio 42 v. Circonvallazione . 92
Gianetti F., depos. mignatte, 14 p. Vitt. Em. I . 264

Gianetti Gius., drogh., 22 c. Vercelli . . *pag.* 268
Gianetti Luigi, calzol., 160 c. Reg. Margherita 275
Gianetti Teresa, neg. frutta, 5 v. Barbaroux . . 358
Giani Agostino, maestro mus ca, 11 v Arsenale. 647
Giani Cesare Gius., 3-40, 32 v. Princ. Amedeo.
Giani Edoardo, marmista, 22 v. S Dalmazzo. 255
Giani Francesco, 44 v. Bertola . . . 46, 72
Giani Gio. fu Pietro, scalpell., 25 c. Raffaello. 255
Giani Gio., pittore, 44 v. Guastalla . . 636-67-68
Giani Gius. (Ditta), 8-22, incis., 22 v. Roma; *stabil.:* 4-35, 27 v. dei Fiori. 34 244-45-84-82-84-96
Giani Luigi e F. (Ditta), litogr., 28 v. Princ. Amedeo 237
Giani Piero, medico, 53 v. Massena . . 413-47, 643
Giani Pietro, litogr., 62 c Vitt. Eman. II . . 237
Giani Romualdo, avv.-proc., 44 v. Cernaia 648-23
Gianinazzi Carlo, capitano, 5 p. Bodoni. . . 440
Gianinetti, conduc., alb. Ponte Dora 320
Giannetti Luigia, pizzic., 18 v. Bidone 354
Gianinetti Maria e sorella, edic. giorn., corso Re Umberto ang. c. Duca di Genova . 235
Gianinetto Gio., calzol., 45 v. Pietro Micca . 275
Gianninone Carlo, sarto, 4 c. S. Martino . . 205
Giannetti Gio., parrucch., 36 v. Monferrato . 303
Giannuzzi Alfredo, 46 v. Porta Palatina . 443
Gianoglio Franc., vett., p. Vitt. Emanuele I ang. v. della Rocca. 317
Gianoglio Gio., impieg., 52 c. Reg. Margherita 686
Gianoglio Maria ved. Perlino, 35 *bis* c. Re Umberto 66
Gianola Feder, elettr., 9 v. Bogino 340
Gianoletti Gius., avv., 80 c. S Maurizio 618-75, 748-24
Gianoli Carina in Dupré, 27 v. della Zecca. 52, 94
Gianoli Carlo Alb., ing., 23 c. Vinzaglio 628
Gianoli Gio., ing., 22 v. della Rocca . . 628, 720
Gianoli Guido, ing., 13-61, 20 v. Massena . 628
Gianoli Rinaldo, fu Giuseppe (Milano 24, 57
Gianolio Bart., avv., cons. comun., 8-76, 42 v. Pietro Micca . 386, 402, 560, 618-96, 745
Gianolio Dalmazzo, 13 via Finanze . . 535-36, 604
Gianolio Ferd., impieg., 49 v. Amedeo Avogadro 690
Gianolio G. e frat., 7-96, neg. salumi Dock 4° comp. 266, 356
Gianolio Giuseppina, insegn., 26 v. Mazzini . . 590
Gianolio-Giusiano R., maestra, 19 v. Amedeo Avogadro 590
Gianombello Giov., teologo, amm. parrocchia S. Martiri, 30 v. Barbaroux. . . . 407, 459
Gianone Angelo, avv., 46 v. Garibaldi . . . 648
Gianotti, *pensione*, 45 v. Bogino 329
Gianotti coniugi, 2 vic. Scuderie Reali . 80
Gianotti, sarta, 5 v. S. Domenico. 203
Gianotti ved. e C., 7-44, neg. vino, 140 corso Regina Margherita 337-44
Gianotti Angelo, prof., 3 v. Pastrengo . . . 640
Gianotti Anna, vinaia, 30 v. Napione . . 344-49
Gianotti detto *Mangiardi*, conduc., alb. Rosa Bianca 322
Gianotti Belisario (farmacia Taricco), piazza S Carlo 607, 651
Gianotti Bianca, insegn., 4 v Cavallerizza . 586-90
Gianotti Carlo (830 barr. S. Paolo). 543
Gianotti Cesare, vice-cancell., 35 v. S. Chiara 450
Gianotti Delfina (Lionetto). 582
Gianotti G., liquor., 42 v. Venti Settembre 335-44-45
Gianotti G., sopraint. scolastico (Lionetto). . 581
Gianotti G., orefice, 41 v. Roma. 222
Gianotti Giacomo, vinaio, 59 v. Garibaldi . . 341
Gianotti Gio., avv., 4 v. Melchior Gioia . . . 618
Gianotti Gio., falegn., 38 v. S. Donato . . . 252
Gianotti Giovanna, neg frutta, 59 v. Garibaldi *p.* 358
Gianotti Giovanni, 40 v. Cernaia 225
Gianotti Gius., impieg., 27 v. Venti Sett . 741
Gianotti Gius., impieg. post., 25 v. Gioberti 688
Gianotti Luigi, pizzic., 32 v. Maria Vittoria 354
Gianotti Marcello, pizzic., 83 barr. di Francia 366
Gianotti Martino, macell., 24 v. Porta Palatina 364
Gianotti Michele, salsam., 3 v. Cavour . 344-54
Gianotti N., orologiaio, 36 v. Cernaia. . 22 675
Gianotti Nerina, insegn (Ponte Stura) . . 58
Gianotti P. decor., 6 c Duca di Genova. . . 28
Gianotti Paolo, medico, 4 v. Ponza. . 414-90, 645
Gianotti Pietro, 10-21, avv.-proc., 7 c. Siccardi 470, 641 23
Gianotti Romano Enrico, avv., 42 via Alfieri 8, 30, 38, 52, 54, 7 82
Gianotti Tomm., macell., 14 v. Stampatori . . 364
Gianotti Tranquilla, maestra, 4 v. Cavallerizza 644
Gianotti e Menini, 8-20, cartolai, 25 via Roma 239-40-41 42
Gianotto e Filippi, fotogr., 48 v. Baretti . 648
Giansana G., calzol., 25 c S. Maurizio. . . 275
Giansana Laura ved. Bassignana e figli 119 v. Nizza 364
Giansana Maur., neg. pellami, 7 v. Bellezia . 671
Giansiracusa Salv., sac., maestro (S. Mauro Tor.) 528
Gianti Antonio, 44 *bis* v. Roma. 529
Gianzana Agost., vetturale, c. Vitt. Eman. II ang. c. Siccardi 449
Gianzana Mino, 18 v. Bricherasio. . . . 705-42
Giardino G. B., tintoria, 18 v. Vanchiglia . . 244
Giardino Gio., mag. alim., 46 c. Brescia. . . 349
Giardino Gius., chir dent., 4 v. Fiocchetto . 649
Giaretto Maria, coltell., 10 v. Po. 297
Giaretto Dom., parrucch., 3 v. Sant'Anselmo 303
Giargia Gio., impieg. acque potab., 47 v. Principe Amedeo VII
Giarole (*vedi* Sannazzaro di).
Giartosio Costanza 21 strada di Francia. 36
Giaume frat. e sor. borgata Vittoria . . 75
Giaume Carlo, ✱, canonico, borgata Vittoria 75, 108, 458-60
Giaume Silvia, borgata Vittoria. 494
Giay Lorenzo, negoz. paste, 90 corso Vittorio Emanuele II. 359
Gibbone Antonio (Lucento) 490, 543
Gibelli frat., conduc., alb. del Sole 322
Gibelli Francesco, maggiore, 4 v. Rossini 444
Gibellini fratelli 7 v. Giulio 36, 40
Gibellini sorelle 48 v. Milano 50
Gibellini Elisa fu Gius 47 c. Siccardi . . 84
Gibellini Paolo, impiegato, 47 c. Siccardi. . . 482
Gibellini Vitt., cens. Ist. omiopat., 49 c. Oporto 476 502
Gibellino Franc., geom. catast., 14 v. della Zecca 427
Gibello Carlo, med.-chir., 4 v. Fabro 643
Gibello Maria in Bonamico 1 v. Monferrato 51
Gibello-Palazzo Costanza ved. Carbone 33 v. della Zecca 91
Gibello-Palazzo-Rappis Fel., 25 c. S. Maurizio . 497
Gibello-Palazzo Gio., geom., capo-mastro 25 c. San Maurizio . 43, 70, 74, 238, 397
Gibello-Palazzo Maria in Balocca 38 corso Re Umberto 91
Gibezzi Enrico, ing, 27 c. Vinzaglio 432
Gibillaro Amedeo, avv., sost. segr. Tribunale milit., 17 v. Arcivescovado 458
Gierleri Ernesto fu Mich. Ant. 19-24 via Vagnone 85
Gierleri M. A. (Ditta) 11-85, prod. farm., via Vagnone ang. v. Carena . . . 261-65-66
Giganti Attilio, capit., 40 v. Baretti 444

Giganti-Manfredi Caterina, levatrice, 22 via Montebello . . . . . *pag.* 418, 654
Giglio-Tos Efisio, dottore, 44 v. della Cernaia 536-55-76, 610-77
Giglio-Tos Erm., prof., 44 v. Cernaia, 545-63-76-96-98
Gilardi Teodorico, impieg., 19 v. Alfieri . . . 433
Gilardi ved., impieg. dazio, 129 c. Vitt. Em. II 440
Gilardi coniugi, pizzic., 98 c. Vitt. Eman. II . 354
Gilardi frat. fu Gius. 165 v. Mad. Cristina 36, 45
Gilardi frat. succ. Dugone, cappellai, 57 v. Po . 225
Gilardi ved., cartoleria, 33 v. Carlo Alberto . 242
Gilardi Amelia, stiratr., 23 v. Mario Vittoria . 244
Gilardi Ant., commest., 51 borgo Monte Rosa 367-72
Gilardi Carlo, ing prov., 54 v. Venti Settembre. 425
Gilardi Carlo, prof., 23 v. Porta Palatina . . 575
Gilardi Carolina in Baronetto 17 v. Nizza. 45
Gilardi Clelia, insegn., 18 via S. Francesco da Paola 586-90
Gilardi Clot., maestra, 14 p. Eman. Filib. 590, 605
Gilardi Giacomo, industr., 29 v. Legnano . . 728
Gilardi Gioachino (ved. di), cappelli paglia e pellicc., 4 v. Bastion Verde. . . . 225-72
Gilardi Gio., calzol., 46 v. Vanchiglia 275
Gilardi Gius., calzol., 46 v. Nizza 275
Gilardi L., parrucch., ang. v. Mercanti e Barbaroux. 303
Gilardi Lucia in Poesio e figlia Rosa in Lisa 35 v. S. Domenico. . 7, 23, 61, 72
Gilardi Luigi, macellaio, 25 c Vitt. Em. II . . 364
Gilardi Maria, pizzic., 49 v. Aosta. 354
Gilardi P., mag. alim., 42 v. S. Franc. da Paola. 349
Gilardi Pier Celestino, prof. pittore, 8 via Accademia Albertina 543-54, 636
Gilardi Vittoria, maestra, 3 c. S. Martino . . 590
Gilardi Tardy Ang. fu Gius. 45 v. Quattro Marzo 66
Gilardini frat. esor. fu Andrea 40 c. Napoli. 54
Gilardini Alfredo, 18 v. Ponte Mosca 727
Gilardini Erminia e Luigi fu Vincenzo 45 via Garibaldi. 27, 37, 43, 76
Gilardini Giovanni (Ditta) fabbrica di ombrelli, 3 via del Palazzo di Città e 18 via Ponte Mosca, 5-49 . 9, 62, 249-26-70 72-75 519, 749
Gilardini Mich. e C., stuccatori, 2 v. Riberi. . 253
Gilardini Pietro, , consigl. comun., 18 v. Ponte Mosca . . . 57, 402-94, 507-11 82, 678
Gilardini-Alasia Matilde, 3 v. Palazzo Città. 307-20-81
Gilardino Enrico, geom, 30 c. Vitt. Eman. II . 679
Gilardone Augusto, avv., 4 p. Statuto 648
Gilbert de Winckels Ang., , ing., 7 c. Valentino 434
Giletta (*vedi* Cays di).
Giletta Carlo e G., torn. in metalli, 16 v Giulio 245-83
Giletti Aless., med.-chir., 6 c. Duca di Genova. . 643
Giletti Alfredo, negoziante, 9 c Duca di Genova. 254-59-86-99
Giletti Delfina, modista, 44 v. Garibaldi . . . 204
Giletti Gio., calzol., 40 c. Duca di Genova . 275
Gili frat., conduc., 17 v. S. Teresa 325
Gili Antonio, impieg., 36 v. della Rocca . . 709
Gili Ant., vetturale, v. Cernaia ang c Vinzaglio 318
Gili Giac., macellaio, ang v. Sant'Anselmo e v. Pio Quinto 364
Gili G. B., guarda-portone, 28 v. Ospedale . 709
Gili Gio. Batt., materass., 4 v. S. Massimo . 279
Gili Gius. fu Ant. 77 v. Nizza 32, 545
Gili Gius., lattivend., 39 v. dei Fiori 346
Gili Giuseppe, tintore, 1 p. Carlo Emanuele II 244
Gili Natale, commest., 359 borg. Ostarietta . 367
Gili Orsola in Margary 1 v. Cappel verde 21, 57
Gili Venceslao, sarto, 38 v. Vanchiglia . *pag.* 205
Gili Viter Gio. Batt. 48 v. S. Ottavio . 79
Gillardi frat. fu Gius. 35 v. Cellini . . . 25
Gillardi Adelaide 47 v. Borgo Dora . . 18
Gilli Angela, levatr., 46 v. Nizza 654
Gillardi Ignazio, rappres., 2 v. Accad. Scienze. 311
Gilli Carlo, mag. alim., 3 v. Botero 349
Gilli Dom., panatt., rimp. 30 v. S. Agostino. . 364
Gilli E., drogh., ang v. S. Tommaso e Bertola. 268
Gilli Evaristo, falegname, 43 v. Volta. . 246-52
Gilli Felice, fabbr. carrozze, 43 v. S. Ottavio . 249
Gilli Gius., , prof., 21 v Garibaldi 599
Gilli Giuseppe, mag alim., 23 v. S. Secondo 349 54
Gilli Giuseppe, teol., 8 p. S. Giovanni 376
Gilli M., confett., 7 v. S. Donato. 345
Gilli Margh. in Galantini 25 v. Aosta . 9, 26
Gilli Maria ved. Binelli 28 v. Marocchetti. 48
Gilli Maria, panatt., 7 p. Statuto 364
Gilli Mario, sete, 12-32, 39 v. Carlo Alb. 497-99, 240
Gilli Mich., vetturale, c. Re Umberto angolo c. Duca di Genova 347
Gilli Tribaudino Giuseppa, maestra, 44 v. Cavour. 590
Gilli, Mégard e Sozzi, gioiellieri, 54 v. Venti Settembre 222-23-24
Gillio Bartolomeo, 32 v. Vanchiglia. . . . 728
Gillio Carlo, falegn., 21 v. delle Scuole . . 252
Gillio Fortunata in Molinatti e madre 27 v. Cottolengo 29
Gillio Gius., calzol., 40 v. Bogino 275
Gilodi Cost., , ing. 9 v. al Monte 51, 562, 628
Gilodi Giacomo fu Gio. 17 v. Berthollet . . 45
Gilodi Lorenzo, lation., 42 v. Borgo Dora . . 290
Ginatta Domenico, avv., 44 v. Bellezia . . 420, 618
Gindri Luigi, vett., p. Carlo Felice, a ponente . 317
Gindro Andrea, decor., 4 v Carlo Botta . . . 228
Gindro Gio., mecc., 5 v. S. Donato . . . 293-96
Gindro Lor. macch. a cucire, 4 v. Ponte Mosca 17, 293
Ginepro Augusto fu Giuseppe 1 v. Calvo . 20
Ginepro Vitt. ved. Tagliaferro (eredi di) 1 v. Calvo 20
Gino coniugi, pizzic., 21 v. Borgo Dora . . . 354
Gino Pietro, ing., 35 v. Princ. Tommaso. . . 434
Ginolino G., rappr., 44 v. Sebastiano Valfrè . 311
Ginori e Richard, porcellane, 13-60, ang. vie Garibaldi e v. Venti Settembre 232
Ginotti F., fornaio, 37 v. Borgo Dora . . . 361
Ginzotti madre, figli e nipote 12 v. Aporti 9
Ginzotti Battista 12 v. Aporti 9
Gioanetti Cesare, fornaio, 41 c. S. Maurizio . . 361
Gioanetti Gius., fornaio, 55 c. Vitt. Em II . . 364
Gioanetti Luigia e madre 37 v. Borgo Dora 48
Gioanetti Raffaello, rag., 18 v. Barolo 527
Gioannini coniugi 7 v. Saccarelli . . . 70
Gioannini D., , ispett. dem., 44 via Quattro Marzo 70, 435
Gioannini Sabina 3 v. Porta Palatina . . 63
Gioberge L., 6-38, fabbr. confetti, 5 v. Giulio. 345
Gioberti Emilio, , avv., cons. comun., 24 via Alfieri . . . 376, 404, 521 43 59-80-93, 604-07 648-67, 703
Gioda Franc., ag. perito, 44 c. Princ. Oddone. 700
Gioda Gius., sac., rett. chiesa S. Domenico 406, 461
Gioda Luigia, maestra, 64 v. Venti Settembre. . 590
Gioda Maddal., panatt., 3 v. del Deposito 359-61
Gioda Margh., maestra, 64 v. Venti Settembre . 590
Gioda Orsola, vett., c. Vitt Eman. II ang. via Mad. Cristina 317-48-49
Gioda Rosa Luisa, maestra, 61 v. Venti Sett. . 590
Gioda Simone, , avv., R. Questore . 56, 422
Gioga Carlo, tabaccaio, borg. Ceronda . . . 438

Gioia Chiaffr., fabbr. nastri seta, 6 v. Riberi *pag.* 200
Gioia Gio., tratt., 37 v. Accad. Albertina . . . 329
Gioja Gius., impieg. munic., 26 v. Giulio. . . 408
Gioja Oreste, impieg., 20 v. Princ. Amedeo . 406-55
Giolino frat. e sor. di Cam. 1 v. Villa Regina 88
Giolino Adelaide i. Chiappelli 12 v. Guastalla 41,57
Giolino Clotilde 14 v. Palazzo di Città . . 57
Giolino e Daniele, panierai, 14 v. Palazzo Città . 219
Gioliti Alberto, impieg., 23 v. Botero . . . 482
Giolito Cesare, maestro mus., 26 v. dei Mille . 643
Giolito Francesca, levatr., 26 v. dei Mille . . . 654
Giolitti frat. e sor. fu G. B. 54 v. Sacchi . 71,82
Giolitti frat. e sor. fu Gasp. Andrea e nipoti 7 via Torquato Tasso 84
Giolitti Camillo, impieg., 4 c. S. Martino. . . 436
Giolitti G. e C., meccan., 24 c. Princ. Oddone . 296
Giolitti Giov., ✤, avv., Ministro degli Interni, (Roma) 381-83,702
Giolitti Pompeo, avv.-proc., 15 v. Consolata 603-18-23
Giolitto Franc., neg. vino 198 barr. di Lanzo. 367-71
Giommi A. e C., 1-41, acque miner., 17 via Foscolo 265
Giora B., fabbro-ferr., 44 v. Mazzini 301
Giorcelli Celest., calzol., 18 v. Vitt. Amedeo II . 275
Giorcelli Costant., avv., 6 v. Napione . . 447
Giorcelli Emma, tratt., 13 v. Priocca. 329
Giorcelli M., laterizi, 80 v. Nizza 256
Giorda, carradore, Madonna del Pilone . . . 306
Giorda Caterina in Busso G. 17 c. Brescia 19
Giorda Gius., velocipedi, 2 p. Paleocapa . . . 299
Giorda Michele, 17 v. Ormea. 557
Giordana A., medico, 3 v. Assarotti. . 474-73,643
Giordana Clemente, impieg. post., 22 v. Genova. 685
Giordana Clemente, latteria, 6 v. Bava. . . . 346
Giordana Franc., mag. alim., 28 v. S. Agostino. 349
Giordana Franc., rag., 45 v. S. Quintino . 631,700
Giordana Giacomo 42 via Carena . . 21, 42
Giordana Giacomo, tappezz. carta, 20 *bis* via Stampatori 240-77
Giordana Gio., pizzicagn., 43 v. Montebello . . 354
Giordana G. B. ing., 20 v. Vanchiglia 86,628
Giordana Gius., avv., 3 v. Assarotti 648
Giordana Maria 6 v. Villa della Regina. 88,91
Giordana Matteo, caffett. e tratt., 9 v. Bonafous e barr. Stupinigi 333
Giordana Michele, magazz. alim., 9 v. Tarino. 349
Giordana Vittorio, ing. ferr., 84 c. S. Maurizio . 692
Giordana e Mosselio, meccanici, 153 c. Regina Margherita. 259-79-80 96-98,307
Giordanengo Bart., curato, Mad. del Pilone 109,459
Giordani Cost., calzol., 15 v. Bellezia. . . . 275
Giordani Giuseppa, maestra, 4 v. Rossini. . . 590
Giordanino coniugi, mercerie, 35 v. Barbaroux 247
Giordanino Felice, avv., 9 v. Mercanti. . 618-23
Giordanino Gius., fornaio, 25 v. Po. 361
Giordanino Lorenzo, fornaio, 3 v. Bonafous. 364
Giordanino Maria, levatr., 5 v. Magenta. . . 654
Giordano coniugi 3 v. Torquato Tasso . 84
Giordano Alessio, pizzicagnolo, 6 v. Piazzi. . 354
Giordano coniugi 3 v. Torquato Tasso . 84
Giordano Aug., ingegn., 26 v. Drovetti . . . 692
Giordano Bern. farm., 17 v. Roma. . . 69,651
Giordano Carlo di F., avv.-proc., 31 via Barbaroux 469,623,724
Giordano Carlo di G., avv.-procuratore, 31 via Barbaroux 453,648-23
Giordano Carolina, vinaia, 23 v. Baretti . . 341-49
Giordano Edoardo, prof., 22 v. Cernaia . . . 575
Giordano Ettore, tenente, 20 v. Princ. Amedeo. 440
Giordano Franc. di G. 10-45, proc. capo 31 v. Barbaroux . . . . . *pag.* 52,84 623
Giordano Generoso, tenente, 26 v. Am. Avogadro 443
Giordano Geremia, capit., 42 v. Botero . . . 441
Giordano Gio., tabaccaio, 4 v. Rosine . . . 358
Giordano Gius., avv., 1 c. Valdocco 918
Giordano Gius., vinaio, 27 v. Montebello . . 241
Giordano Gius., inserv. catast., 12 v. Rosine . 427
Giordano Gius., 🚑, med. co chirurgo, 104 via Nizza o Chieri 649
Giordano Gius., fabbro ferr., 1 v. Viotti. . 304
Giordano G., pasticc., 54 v. Venti Settembre . 345-61
Giordano Lor., impieg., 13 v. Nizza 713
Giordano Luigi, 🐄, avv., consigliere provinc. (Chieri) 424-25-26-28-77-82,552 99
Giordano Luigi 🚑 avv., 1 via Carlo Alberto . . . . . 42,22,3 ,648
Giordano Melilde 14 v. Barbaroux . . . 42
Giordano Michelang., usciere, 14 v. Monferrato 54
Giordano Pietro, medico, 1 v. Carlo Alb. 56 . 648
Giordano Rosa in Aprile 1 isol. 45 v. Vagnone 85
Giordano V., scult. in legno, 39 v. Princ. Tomaso 244
Giordano Vinc., impieg. daz., 45 v. Mazzini. . 409
Giordano-Apostoli barone Gius., deput. (Roma) 585
Giordano-Ferrero Adele, 5 v. Orfane 493
Giordano Ker Bessie, 31 v. Legnano. 520
Giorelli Augusto e C., terie, 23 v. Bogino. 201 10
Giorelli Ernesto, medico-chirurgo, 8 v. Andrea Doria 470-74,522-26
Giorello Gio. impieg., 8 v. Arsenale . . 48
Giorgi Alberto, impieg., 8 v. Genova . . . 441
Giorgi Colomba, pellicc., 8 v. Genova e 44 via Milano 272
Giorgi Giorgio, ✤, 9 v. della Zecca . . . 577
Giorgieri Adalgisa, maestra, 22 v. Lamarmora 590
Giorgieri Contri Cosimo, avv., pubblicista, 42 v. Lamarmora. 665-66
Giorgis C., litogr., 4-24, 4 v. Campana . . . 237
Giorgis Camillo, 🚑, banch. in seta, 43 v. Carlo Alberto; *abitaz.*: 1 v. Brofferio. 197,708-09
Giorgis Gio. Vitt., orolog., 80 c. Vitt. Em. II 223
Gioria Antonio 🚑 falegn., 43 v. Balbis . 42 252
Gioria Carlo fu Carlo Dom. 35 v Carena. . 21, 75
Gioria Ernesto, latton., 45 p. Statuto . . . 209
Giornale « *Il Finanziere* » (Amministrazione) 8-93, 7 v. S. Teresa.
Giorsa Gio., probiviro, 29 v. Moncalieri . . . 454
Giorsini Dom., merc., 34 v. Garibaldi . . 213-17
Giosone Michele, parrucch., 46 v. Po 308
Giosserano Maria, profa, 7 v. Carlo Promis 57-84,610
Giotto Gius., macell., 16 v. Valeggio . . . 364
Giovale Felicita, tratt., 25 v. Princ. d'Acaia . 331
Giovine Carlo, 🚑, 9 v. Baretti 627
Giovanelli Em., 🚑, avv., capo-uff. munic., 7 via Pescatori 404-06
Giovanelli Filippo, avv.-proc., galleria Nazionale, scala A 648-23
Giovanetti Gott., latton., 6 v. Porta Palatina . 290
Giovanetti Gius., sarto, 14 v. Galliari . . . 205
Giovanetti Pietro, elettr., 9 v. Pietro Micca . 281
Giovannetti Aurelia, maestra pianof., 43 v. Carlo Alberto 613
Giovannetti C., maestro mus., 43 v. Carlo Alberto. 613
Giovannetti Luisa, maestra violino, 43 v. Carlo Alberto 613
Giovannetti Maurizio 🚑, maestro di musica, 43 v. Carlo Alberto 578,642-43
Giovannini Carlo, parrucch., 45 borg. Monte Rosa 369
Giovannini E., tintore, 96 c. Vitt. Em. II . . 244
Giovannini Lucca P., fabbro-ferr., 46 v. Ormea. 304
Giovannini Sebastiano, 🚑, medico-chirurgo, 37 via S. Francesco da Paola . 560-65, 643

Giovanolo coniugi 1 isol. 51 v. Schina *pag.* 80
Giovara Carlo, 🚑, ing., 9 v. Baretti . . 307,628,729
Giovara Silvio, falegn., 44 v. Deposito. . . . 252
Giovenale Ant. fu Mich. 67 v. S. Secondo . 76
Giovenale Bern., pizzic., 26 v. Viotti 354
Giovenale Gio., rag., 8 v. Pietro Micca, 600 34-32-35
Gioviale Felicita, tratt., 25 v. Princ. d'Acaja 331
Giovine Camilla, pizzi e merletti, 2 via Po . 200
Giovine Martino, trattore, 33 strada di Francia. 327
Giovo Valfredo, console, 2 v. Donati 387
Girano T., parrucch., 24 v. S. Giulia . . . 303
Girard frat., 3-50 e 3-31, banch. e sped., 28 v. Roma (galleria Nazionale) 596
Girard Onorato 115 c. Vitt. Eman. II . . 91
Girard Paol. in Gondrand 22 c. Vinzaglio 46,89,91
Girardi madre e figli 22 v. Borgo Dora. 48
Girardi fratelli prodotti chimici, 150 via Cottolengo 44,261-63
Girardi Agost., pizzic., rimp. 32 v. Mazzini . . 354
Girardi Andrea 148 v. Cottolengo . . . 29
Girardi Andrea, confettiere, 3 v. Fiocchetto. 345-46
Girardi Andrea, salsam., 22 via Borgo Dora . . 354
Girardi Ant. ed eredi di F. 150 v. Cottolengo. 29
Girardi Ant., macell., 41 v. S. Donato 364
Girardi Bart., salsam., 40 v. S. Donato 354
Girardi Cat. neg. farine, 2 v. Mazzini . . 73
Girardi Elisab., tratt., 85 barr. Milano . . . 370
Girardi Felicita e Polissena sor. 44 v. Viotti 89
Girardi Giacomo 8-45, fabbr. soda, 148 v. Cottolengo. 29,262-63,420,501-43-45,681
Girardi Giov. fu Pietro, salsam., 42 v. Po . . 354
Girardi Gius. e Brunetti Batt., spurgo pozzi, 21 v. Cibrario 262
Girardi Gius., mag. alim., 21 v. Maria Vittoria . 349
Girardi Gius., vinaio, 21 v. Cibrario. 341
Girardi Giuseppe 40 v. Berthollet. . . 15,34
Girardi Luigi, neg. ferramenta, 44 v. Viotti. . 286
Girardi Martino, macell., 1 c. Palestro. . . . 364
Girardi P., salsamentario, ang. v. Berthollet e v. Fiori e 26 v. S. Tommaso 354
Girardi Pietro, liquor., 40 v. Roma 335
Girardi Pietro, salsam., 43 v. Nizza . . . 354
Girardo coniugi, mag. alim., 12 v. S. Chiara . 350
Giraud ved., materass., 19 v. Carlo Alberto . 279
Giraud, conduc., 119 c. Reg. Margherita . . 319
Giraud Andr., tratt., 8 p. Eman. Filiberto . 328
Giraud Batt., neg. legna e vino, 9 v. S. Franc. da Paola 254,341
Giraud Dom., salsam., 5 v. dei Fiori . . . 354
Giraud Ferd., 30, conserve alim., 45 47 via Alessandria 347-52
Giraud Giovanni 47 v. Petrarca. . . . 60
Giraud Margh. in Cena 100 v. Saluzzo. 74
Giraud On., 🚑, avv., canc., 3 v. Private . 406-55 665-81
Giraud Vinc., negoz. legna e vino, 49 via Massena 254,341
Giraudi frat., 6-81, ferram., 1 v. Torquato Tasso 285
Giraudi Caterina 20 c. Principe Oddone . 64
Giraudi G., fornaio, 24 v. Mazzini. 361
Giraudi Luigia, tabacc., 27 c. Vinzaglio. . . 438
Giraudi Paolo, medico, 43 v. Roma 643
Giraudi Rosa, commest., 83 barr. Casale . 366-67
Giraudo, calzol., 3 c. Valentino. 275
Giraudo Domenica, tratt., 102 v. Nizza. . 331-41
Giraudo Maria, liquor., 41 v. Stampatori. 335-41
Garibaldi Aless., mag. alim., 41 v. Pisa. . . . 350
Girelli, barbiere, 8 p. Statuto 303
Girelli e Pugno, lan. e drapp., p. Eman. Filiberto 208
Giretti Edoardo, avv. (Bricherasio) . 598, 708-09-23
Giretti Gio., tratt., 41 v. S. Anselmo 328
Giribone Giov., pittore, 21 v. Montebello *pag.* 636
Giriodi (*Istituto*), 41 v. Ospedale 609
Giriodi Filippo, impieg. post. 35 v. Accad. Albert. 686
Giriodi Gius., impieg., 24 v. Monte di Pietà. 482
Giriodi di Monastero frat. 18 p. Castello 24
Giriodi di Monastero conte Augusto 37 via Saluzzo 393, 4 9-91,541
Giriodi di Monastero conte Clem. in Coardi di Carpeneto 32 v. Carlo Alberto 62,92
Giriodi di Monastero teol. Filippo (eredi) e condomini 47 v. Nizza . . . 54, 58, 71
Girivetti Martino, pizzic., 22 v. S. Agostino . 354
Girò Attilio, avv., 5 v. delle Scuole 598
Girò Celest., latton., 10 v. Venti Settembre . 290
Girò G. B., latton., 4 v. del Carmine . . 290, 491
Girod Zoe Felicita 45 v. Vittozzi Ascanio. 91
Girolo coniugi, drogh., 47 v. Lagrange . . 268
Girodo Simone, neg. legna e vino, 9 v. Vanchiglia e 49 v. della Zecca 254,341
Girola Alb., ing., 25 v. della Rocca 407,554,628-69
Girola A., conduc., alb. Castelvecchio . . . 320
Girola Alessio, neg. vino, 34 v. Po. . . . 337-41
Girola Luigi, 🚑, medico, 1 v. Artisti . 445-80-90,643
Girola Rosa, maestra, 1 v. Artisti 590
Girola Vitt., ing. ferr., 1 v. Artisti 693
Giroldi Carolina, sarta, 3 v. Po 203
Giroldi Luigi, direttore Scuola Vincenzo Troya, *abitaz.*: 3 v. Po. 492, 504-83 85-87
Giroldo ved., sacchi tela, 15 *bis* v. Ponte Mosca 218 19
Girone Mich. (Ditta), fabbr. mobili, 4 p. S. Carlo 247-48
Gironi Tito, prof., 55 v. S. Quintino.
Girotto coniugi 10 strad. di Orbassano 55,60
Girotto frat. di Ant. 5-7 c. Emilia. . . 33
Girotto D., neg. olii, 31 v. Nizza 356
Gisla Ant., avv.-proc., 4 v. Mazzini . . . 648-23
Gisla Enrico, ragioniere, 37 v. Napione . . . 635
Gispert frat., turacc., 43 v. Venti Settembre. . 264
Gitti Vincenzo, 🚑, 13-01, prof. rag., 21 via Garibaldi 570-73 634-32 33,748
Giubergia, sorelle, sarte, 24 v. Maria Vittoria . 203
Giubergia Annetta, modista, 12 v. Princ. Amedeo 207
Giudice Franc., istit., 4 v. delle Scuole . . . 578
Giudice Giov., medico (Firenze) 561
Giuganino Bartol. teol., canon., 9 p. San Giovanni 74,458-63-65
Giuganino Carlo sac., 10 p. S. Giovanni . 74
Giuganino Martino, macell., 84 v. S. Donato . 364
Giuganino Mart. fu Bartol., macell., 34 v. Po 367
Giuliani Ester, maestra, 34 v. dei Fiori. . . . 590
Giuliani Giorgio 37 v. Roma 69
Giuliani N., merc.-sarto, 26 v. Roma 206
Giuliani Vittore, fabb. cioccolata e cambista, via Accademia delle Scienze 198,346
Giuliano Apollonia ved. Campiglia 110 corso Regina Margherita 67
Giuliano Franc., rappres., 3 v. Valeggio e 1 via Mazzini. 239, 714
Giuliano Giovanni (Fiano) 724
Giuliano Gius., ing., 14 v. Donati 628
Giuliano Luigi, ten. artigl., 1 v. Zecca . . 574-72
Giuliano-Goffy, 4 v. Boucheron 522
Giuliardi Carlo, calzol., 7 v. Valperga Caluso . 275
Giulietti Gius. tappezz., 14 via Principi d'Acaja 65
Giulio coniugi, tappezz., 20 v. Barbaroux . . 229
Giulio Luigi, rag., 37 v. Zecca 684
Giulio Pietro, materass., 30 v. Bertola 279
Giulizzoni Gio., capo-mastro, 64 v. Mad. Cristina 258
Giuppone Amedeo, falegn., 8 v. Magenta. . . 252
Giuppone Gio., latton., 17 v. Bertola 290
Giupponi Ilda, maestra, 60 v. S. Chiara. . . 590

Giura Candido, pitt., 34 v. della Rocca, *pag.* 636
Giura Rosa, maestra, 54 v. dei Mille 590
Giusiana E. M. avv.-pr., 7 v. Corte d'App. 515,618-23
Giusiana conte di Primeglio e Schierano . . 393
Giusiana Sebastiano, droghiere 13-07, 173 barr. di Nizza 34,71,78,368
Giusiana Vittorina 65 v. Nizza. . . .7, 16, 54
Giusiana Vitt., impieg., 5 v. Berthollet. . . .440
Giusiano Gius., medico, 7 v. Bellezia . . 417, 643
Giusiano Nicola, usciere, 49 v. Am. Avogadro 447-49
Giusiano Pietro, capit. contab., 3 p Venezia . 444
Giusiano Rosa Ad., insegn., 49 v. Am. Avogadro 590
Giusio Gio., pizzicagn., 41 v. Gioberti 354
Giusio Giuseppe, pizzic., 5 v. Cavour 354
Giussani Luigi, orolog., 41 v. Nizza. 223
Giusta Anselmo, rag., 5v. Quattro Marzo 549-27-99,669
Giusta Dom., falegn., 24 v. Viotti. 252
Giusta Gius., insegn., 9 c. Vitt. Eman. II . . .602
Giustetti Caterina, negoz. legna, 1 v. Montebello . 254
Giustetti e Fava, macch. cuc., 42 v. S. Teresa 278-93
Giustetto Gio., macell, 3 v. S. Agostino . . .364
Giustetto Gio., neg. legna, 7 v. Viotti 254
Giustetto Gio., macell., 87 barr. di Francia .368
Giustetto Gius., macell., 9 v. Melchior Gioia 364
Giustetto Lorenzo, macell., 10 v. S. Tommaso 364
Giustetto Paolo, macell., 41 p. Statuto . . .364
Giustetto Vitt., macell., 40 v. Cernaia. . . .364
Giusti Carlo, impieg., 18 v. Accad. Albertina .441
Giustina G. A., publbl., 3 v. Ponte Mosca 660-65-66
Giusto Modesto, geom., 40 v. Garibaldi . . .602
Giusto Placido, capit., 43 v. Am. Avogadro. .444
Giusto Teofilo, ☼, presid. Corte d'Appello, 2 v. Giov. Berchet 448
Givasio sor. fu Gius. 5 v. Baretti . . . 43
Givogre Donat-Cattin Luigia, 26 v. Montebello 493
Givogre Savino, ⊜, ing., 26 v. Montebello. 407,628
Givone Carlo fu Gasp. 8*bis* c. Princ. Eug. 24,64
Givone Emma in Prelle 14*bis* c. Principe Oddone 14, 64
Givone Gio. (Ditta), legnami da lavoro e costruz., 13-41, 8 c Princ. Eugenio . .250
Givone Gio., vetturale, c. Vitt. Em. II angolo via Arsenale. 318-19
Givonetti Gius., fabbr. mobili, 3 p. Vittorio Eman. I 204-27-29-46-47
Glanda G., parrucch., 9 c. Duca di Genova . .303
Glena Carolina, maestra, 127 c. Reg. Margherita 590
Glena Francesca in Bergesio (eredi) 2 via Fonte Mosca 62,65
Glissenti Fabio, avv. (Brescia). 669
Gloria conte Gius., 43 v. Corte d'Appello. 393,555
Gloria cugini 43 v. Corte d'Appello . . 29
Gloria Ottavio, ing., 43 v. Corte d'Appello. .694
Gnavi Franc., prof. (Caluso) 706
Gnavi Uberto fu Franc. 6 v. S. Agostino 77
Gnecco Leone, avv., agg. giudiz., 4 v. S. Agostino 450
Gnemmi E., fotogr., 4 p. S. Carlo 238
Gnifetti coniugi 122 v. Ormea 35
Gnifetti sor. e frat. fu Gio. 63 v. Madama Cristina. 35, 45, 56, 85
Gnifetti Emilio, decor. 122v. Ormea 35,45,56,228
Gnocchi P., litogr., 8 v. Ponte Mosca 237
Gobba Enrico, (Castelnuovo Scrivia) . . .718
Gobbi Alberto, seme bachi, 45 p. Vitt. Em. I .498
Gobbi Ant., avv., sost. proc., 6 v. Goito. . . .451
Gobbi Carlo, rag., 21 v. Montebello. 693
Gobbi Enrico, pittore, 54 v. Maria Vittoria .636
Gobbi Gerardo, 1-65, ragion., 4v. Stampatori 632,745
Gobetti Ant., caffè, 18*bis* v. Bricherasio. . . .333
Gobetti Paolo, rappres. gran., 101 c. Casale . .340
Gobetto frat., maniscalchi, 95 barr. Casale *pag.* 369
Gobetto Battista, pizzic., barr. Vanchiglia . .467
Gobetto Domenica 58 v. Cottolengo . . . 29
Gobetto Giulio, 29 v. Porta Palatina. 474
Gobetto Paolo, pizzicagn., 467 barr. di Nizza . 598
Godio Angelo (Ditta), latton., 7 v. S. Domenico 290
Godone Maggiorino, calzol., 7 v. Mercanti. . 255
Goebel Gio., trattore, 152 c. Reg. Margherita .327
Goëtz S., fabbr. valigie, 6 v. Tarino . . . 224 72
Goffi Domenico, geom., 23 v. Arsenale 744
Goffi Eug. fu Giuseppe, 10-16, ferramenta, 21 v. Genova 284-84-85-87-94,362
Goffi Giacinto, perito, 6 v. Belvedere . 344,633-35
Goffi Gio. Batt., tratt., 417 barr. di Casale . 370
Goffi Gius., tratt. (Reaglie e reg. Valsalice) . 371
Goffi Maria negoziante mobili, 33 corso Vittorio Emanuele II . . . 43,56, 61
Goffi Stefano, ⊜, geom. (Stupinigi) . . . . .
Goffi Vittorio, ing., 43 v. Vitt. Amedeo II. . 628-68
Goffis Feder., segr. Intend. Fin., 43 v. S. Franc. Paola
Goggi Aless., avv.-proc., 59 v. Garibaldi 618-23,716
Goggio Franc., panatt., 2 v. Passalacqua . . .
Goglio ved., fabbr. scalole, 22 v. Alfieri . . .
Goglio Gius., ⊜, 1-74, ing., 41 corso Oporto 55,61,286-92-94,309,628
Goio Stef., sacerd., rettore, 56 c. Casale . 464 80
Goita Enrico, impieg., 48 v. Sacchi . . . . .
Goitre Ang., granaglie, 2 v. Conte Verde . . .
Goitre Celestina in Audano 148 strada Circonvallazione 32
Goja Vittorio, calzol., 2 v. Mazzini . . . 275,534
Gola Cesare, macell., 1 c. Vitt. Eman. II oltre Po 367
Gola Domen., macell., ang. v. S. Anselmo e Silvio Pellico 364
Gola Gius., parrucch., 44 v. S. Franc. da Paola. 303
Gola Gius., ⊜, avv., capo divisione delle ferrovie medit. a riposo, 1 v. Donati 52, 86
Gola Gius., avv., 46 v. Maria Vittoria. . . . 694
Gola Gius., dott., assist. Orto botanico, Castello del Valentino 365
Gola Michele, sarto, 65 v. Gioberti 205
Gola Michele, macell., 23 v. Princ. Tommaso 364
Gola Teresa, maestra Istit. Duchessa Isabella . .606
Goletto Faust., ombrell., 55 v. Mad. Cristina. 220
Golgi Luigi, agente, 46 p. Carlo Felice . . .314
Gollet Giuseppina, banco prestiti, 18 v. Barbaroux 343
Golzi Maria, sarta, 26 v. Mad. Cristina 203
Golzio fratelli 4 v. Petrarca. . . 43, 54, 60
Golzio Alfredo, medico, 40 v. Gioberti . . 643-52
Golzio Carlo, vinaio, 22 v. S. Donato 344
Golzio Dom., ⊜, 40 v. Gioberti. 494
Golzio G. B., affitta-vetture, 4 v Monferrato .346
Golzio Gius. Vinc., vettur., p. Paleocapa . .348
Golzio Luigi (eredi) 8 v. Milano 50
Golzio Maurizio 6 v. Petrarca 60
Golzio Onesimo, mecc., 27 v. S. Ottavio . . .296
Golzio Pietro fu Lor. e nipoti 2 v. Gioanetti 39
Gonaj coniugi 5 v. Reggio. 67
Gonay-Delrez J., 9-66, prod. chimici, 45 v. Ottavio Revel 261
Gondolo Eugenio, macell., 33 str. di Francia . 364
Gondolo Giorgio 14 v. S. Domenico . 72,77
Gondolo della Riva conte Filippo, 18 v. Bogino 393
Gondolo-Perino Clotilde, maestra, 40 corso Vittorio Emanuele II 390
Gonella coniugi, fornai, 5 p. Bodoni 861
Gonella frat., fabbri-ferr. 44 str. R. Parco 58,304
Gonella Alberto, 5-63, avv., 4 v. Vanchiglia . . . 618-67-95,704-44-43-45-21-22
Gonella nob. Andrea ing., 3 v. Accademia Albertina 86,393,495,627 28
Gonella Augusto, impieg., capo-offic. Carte valori 439

Gonella C., biancherie, 43 v. Roma . *pag.* 242-43
Gonella Costanzo, 🚬, 23 v. Juvara 496
Gonella Edoardo, sacerd., 56 v. dei Mille 461-86
Gonella nob. Carlo 20 v. Roma . . 69,393
Gonella nob. Enrico, colonn., 43 v. Finanze . .394
Gonella Eug., pizzicagn., 71 v. Nizza 354
Gonella Eustacchio, ☼, pres. Trib civ. 41 v Cibrario. 86,449-51
Gonella nob. Francesco avvocato, 20 via Roma 8,69,394,478,667-69
Gonella Gio., vinaio, 49 v. Reggio 344
Gonella G. e C., 5-64, cristalli, 5 p. Vitt. Em I 234-32
Gonella nob. Giambattista 394
Gonella Gius., maestro, 4 v. Corte d'Appello . 587
Gonella nob. Lodov. 31 v. Venti Sett. 69,393
Gonella nob. Matteo, 20 v. Roma 393
Gonella Maria, vetturale, c. Vitt. Eman. II ang. via Venti Settembre 347
Gonella M. T. in Denina 20 v. Bogino . 69
Gonella Pietro, pizzicagn., 9 v. S. Dalmazzo .354
Gonella nob. Teresa, 20 v. Roma. 394
Gonetti Luigi, geom., impieg., 2 v. Ponte Mosca. 406
Gonnet Ernesto, 🚬, ten. gener., 2 p. Carignano. 468
Gonzaga princ. Maurizio, magg ore, c. Vitt. Eman. II oltre Po (villino Camusso) . .570
Gooni Riolo C., levatrice, 58 v. S Secondo . 654
Gordier G., sarta-mod., 4 c Duca di Genova 203-04
Goretto Dom., industr., 88 c Princ. Oddone .544
Gorgerino Enrico 21 v. Princ. d'Acaja . . 65
Gori Armida, pettinatrice, 40 v. Mazzini 266,305
Gori Gust., neg. musica, 22 p. Castello . 238,658
Gori Teresa, pettinatr., 44 v. S. Massimo. . 305
Goria frat. calderai, 37 v. Verona . . 88, 302
Goria sorelle fu Gio. 47 v. Princ. Amedeo 63
Goria sor. fu Giac. 47 v. Princ. Amedeo . 63
Goria Adelaide, ricam., 42 v. Mazzini. . . .246
Goria Ant., macch. cucire, 27 v. Accad. Albertina 293
Goria Carlo, avv., notaio (Corio) 626
Goria C. di F., avv.-proc., 78 c Vitt. Eman. II 623
Goria Giacomo, impieg. post., 35 v. della Zecca 685
Goria Paola, tabaccaia, 2 v. Giulio 438
Goria Secondo, caffè, 4 p. Palazzo di Città . 332
Goria-Gatti Cesare, avv.-proc., 2 via Corte d'Appello 453-95,618-23-57-75,715
Gorini Adelina ved. Raspi 1 strad. di Franc. 72
Gorino Gabriello, ing., 4 v. Piana 628
Gorlier Adelaide, pizzic., 51 barr. di Milano .367
Gorlier Gius., formaggi, 6 v. Genova 356
Gorlino Gio. succ. Quaranta, salsam., 7 v. Bava 354
Gorra Egidio, prof. (Pavia) 562
Gorresio G. B., leg. libri, 2 v. S. Agostino . 239-41
Gorreta Gio., impieg., 20 c. Napoli . . .405,547
Gorrini Gio., ⊜, avv., 42 v. delle Rosine. .558
Gorrini Giacomo, 🚬, (Roma). 555
Gosio Bartolomeo, medico (Roma) 560
Gosio Pericle e Comp., prod. chimici, 14-29, 42 v. Gioberti 262
Goso Carlo, medico Ospedale Maria Vittoria 467
Gossi Gherardo, neg. olii, 76 barr. di Lanzo. 369
Goss Giulio, rag. perito, 38 v. Roma 634
Gossetti Marcellino, impieg., 48 v. S. Anselmo. 700
Gossetti Onorina, maestra, 47 p. Statuto . . .590
Gossetti Ugolina, maestra, 47 p. Statuto . . .590
Gosso Bern., mercante sarto, 5 v. Lagrange . 205-06
Gotta Giacomo, impieg., 46 v. S. Donato. . .442
Gottardo Celestina, mag alim., 3 v. Arsenale 350-59
Gottardo Margh. fu Ant. 5 v. Asti. . . 14
Gotteland Alb., avv. 44 v. Gazometro 76,618
Gotteland Fr. 23, neg. in ferr., 69 v. S. Secondo, *abitaz.* 44 v. Gazometro . 38, 75, 285
Gotteland Mario, ing. 44 v. Gazometro . 76
Gotterot Paolo, 1 v. Brofferio 714-21
Govean Enrico 90 v. Nizza . . *pag.* 54, 601
Govean-Martini Eligia, 90 v. Nizza 604
Govino G. e figli, neg. pianoforti, 22 v. Balbo 248
Govone Gio., avv., 2 v. delle Orfane 618
Govone nob. Uberto, ing., 20 v. della Rocca 425
Govone e Almondo, pianoforti, 50 v. Ospedale 248
Govone-Vic mo nob Laura, 20 v. della Rocca . 394
Gozani di Treville march. Erasmo 394
Gozzano Antonio, condue., alb. Rosa Bianca . 319
Gozzano Carlo, ⊜, 🚬 med.-chir., 7 via dei Mille 48,643
Gozzano Franc., ten.-colonn. medico Osp. milit. 445
Gozzano Nicola, oggetti antichi, 8 v. Cernaia . 220
Gozzano Serafina, levatr., 84 c. Reg. Margherita 654
Gozzelino O., materass., 46 v. Galliari . . .279
Gozzo Ernesto, drogh., 42*bis* v. S. Domenico 266-68
Grabbi Domen., magaz. alim. 25 v. S. Donato. 350
Grabbi frat. later., 208 v. Circonvall. 55,92,256
Gradenigo Gius. medico, 3-09, 40 via Cernaia. . . 63,67,68,463-74,560 65,643-56
Gradenigo-Gabbato contessa Cesira 44 c Vittorio Emanuele II. 63,67,68
Graf Arturo, ⚕, prof., 41 v. Bricherasio 550-64-63
Graf-Rauchenegger Sofia 17 c. Vinzaglio; 12-49, 41 v. Bricherasio. 49,33,89,90,91
Graffi Ant. capo-mastro, 45 v. Bava. 44,258
Graffi Domenico di Gius. 27 v. Bologna . . 47
Graffi Luigi, 59 v. Gioberti. 680
Graffi Margherita, neg. vino, 497 barr. Nizza . 372
Graglia (*vedi* Mestiatis di).
Graglia coniugi, neg. sapone, 2 v. Porta Palat. 263-66
Graglia Alberto, usciere, 19 v. Po 547
Graglia ved. Elisabetta e C., neg. turaccioli, 18 v. Alfieri 264
Graglia Evasio, mag. aliment., 44*bis* v. Barolo. 350
Graglia Fed., sarta, 2 v. Roma 203
Graglia Gio., pesi e misure, 12 v. Bellezia . 300
Graglia Giorgina, sarta, 2 v. Roma 203
Gramaglia Alessandro, trattore, 4 v. Martinetto. 334
Gramaglia Benvenuto, gioiell., 3 v. Roma . . 222
Gramaglia Delfino, vinaio, 25 v. Mad. Cristina 344
Gramaglia Emilio, oref. 4 v. Roma 69,222,682
Gramaglia Gaspare, economo (Cavoretto). . .514
Gramaglia Giacinto, tornit., 28 c. Vitt. Em. II . 245
Gramaglia Gio., tratt., 244 Mad. di Campagna . 371
Gramaglia Luigi, ing. calasto, 41 v. della Zecca 427
Gramaglia Stef., tabaccaio, 70 c. Vitt. Em. II . 438
Gramatica G. e C., agenti, 28 v. Venti Settembre. 309
Gramegna Alb., ⊜, ing. ferr., 49 v. Bertola 690
Gramegna Luigi, ing., 68 strad. Francia . . .545
Grammatica Guiscardo, prof., 47 v. Madama Cristina 503,87-607
Gran Magistero Ordine Mauriziano, 7, viale Stupinigi 380
Grana Franc. e nipoti (Vinovo) . . 15, 78
Granaglia ved., materass., 4 p. Carlo Eman. II 279
Granaglia Fr., tapp. e mater., 22 v. S. Chiara 229-79
Granaglia Pasq., materass., 20 v. S. Domenico . 279
Granaglia P. e C., orolog. mecc., 45 v. S. Pietro in Vincoli 223-84-88-96
Grand-Didier Claudio, ⊜, litogr., 38 v. Artisti. 533
Grand-Didier e C., tip.-lit., 4 v. Rossini. . .236-37
Grande Giuseppe 24 v. Bertola 46
Grande Giuseppe, giard., 82 barr. di Lanzo . 368
Grande Pietro, curato di S. Margherita 409,459-94
Grande Pietro, neg. carta, 124 c. Reg. Margh. 240
Grande Emporio Ciclist., 24 c. Princ. Oddone 298 99
Grande Stabil. Balneo-Idroter. « *La Provvidenza* », 5-7 v. Venti Sett. . . 644-49-52-53
Grandi Agost., inserv., Castello del Valentino. 567
Grandi Antonio, usciere, 3 p. Maria Teresa . 434
Grandi Carlo, mag alim., 4 v. Gaud. Ferrari 350-54

Grandi e C., fabbric. carte e tarocchi, 194 c. Regina Margherita . . . . . *pag.* 239
Grandi Gia ono, prohiviro 26 str. R. Parco 453-55
Grandi Margh., neg. vino, 22 v. Vercelli. . 341-74
Grandis Bened. (eredi) 22 v. S. Chiara 36,76
Grandis Ernesto, 8-59, neg. pell., 5 v. Bellezia 274-84
Grandis Pietro, neg. pellami, 30 v. S. Chiara . 271
Grandis Valentino, medico, prof., 42 v. Donati. 560
Grandis-Imberti Antonietta, 24 v. dei Mille . . 489
Grands Magasins du Printemps de Paris, 46 c. Vitt. Eman. II 310
Graneri G., falegn., 1 v. della Caccia 252
Granero Felice, 38 v. Po. 332
Granero Giovanni, liquori e vini, 14 via dell'Ospedale 335-37-41,684,726-28
Granero Ad. e Catto Fort., laterizi, 4 c. Vercelli . 256
Grano Arcangelo, sarto, 1 v. Fabro 205
Gras Maria, maestra (Mad. di Campagna) . 586-90
Grasselli nob. Annibale, dott. (Cremona) . . 673
Grasselli G., tornitore, ang. v. Bava e Artisti. . 245
Grasselli Gio e figlio, imbalsam. e fabbricante gabbie, 46 p. Carlo Felice 249
Grassi, mode, 12 v. Po 204
Grassi Ant., teol., economo Chiesa S. Gaetano R. Parco. 108-09,439
Grassi Carlo, ing., 26 v. Montebello . . 717-18-20
Grassi Carlo, 7 c. Vinzaglio 680
Grassi Franc., 🚗, prof., 20 v. Saluzzo . 595-97
Grassi Franc., impieg., 24 v. Arsenale. . . . 444
Grassi Gio., sarto, 10 v. S. Domenico. . . . 205
Grassi Gio., mercante-sarto, 96 c. Vitt. Eman II 206
Grassi G. S., med.-chir., 33 v. Princ. Tomaso. 644
Grassi Guido, 🚗, ingegnere, 9 via Amedeo Avogadro 555-68-69-98
Grassi Luigi, prof., 35 v. Roma . . 307,603-10-11
Grassi Mario, sarta, 7 v. Pio Quinto. 203
Grassi Pietro 🚗 ing., 23-25 v. Orto Botanico. 56
Grassi Serafino, pittore, 47 v. Sa Giulia . . . 636
Grassini Gius., capit. contab., 14 v. Donati . 444
Grassis Carlo, avv. proc., 2 v. S. Agostino 618-23,729
Grassis Gius., disegn., 18 v. Seb. Valfrè 610-36-37-38
Grassis-Rossi Eugenia, profa, 18 v. Sebastiano Valfrè. 577, 636
Grasso A. e figlio, 10-28, cambisti, 14 v. S. Teresa 498
Grasso Dionigi, tratt., 52 v. Moncalieri . . . 330
Grasso Domenico 🚗 47 v. S. Secondo . . . 75
Grasso Elio doro, sost. seg., 28 v. Massena . . 449
Grasso Felice, neg. pellami, 47 v. S. Massimo . 274
Grasso Gio., pizzicagn., 32 v. dei Mille . . . 334
Grasso Gio., spurgo pozzi, 6 v. Novara . . . 262
Grasso Giulio 🚗 mastro ebanista Istituto « La Generala » 47 v. S. Secondo . 75,456
Grasso Maria, vettur., p. S. Carlo, lato lev. 318
Grasso Michele, sac., 8 p. S. Giovanni . . . 376
Grasso Pietro, disegnatore, 46 v. Silvio Pellico. 6 8
Grasso Vitt., 🚗, 🚗 2-68, banchiere, 3 piazza Carlo Felice 43,47,78,696,704-19
Gratarola Augusto, candele, saponi e carta, 3 v. Milano 240-63-66,356
Gratarola Luigi di Dom., 6-68, neg. saponi e carta, angolo vie Fiando e Borgo Dora 240-66
Grati Ang., impieg., 42*bis* v. Montevecchio . . 687
Grati Geniale, impieg., 40 v. S. Franc. da Paola 431
Grati Giulia, mercivia, 40 v. S. Franc. da Paola 247
Gravaghi Luigi, 🚗, isnett. Genio civ., 15 v. Alfieri 432
Gravier Luciano, impieg., 8 v. Cavour . . 704
Gravier coniugi (succ.), chincaglierie, 3 via S. Secondo 204-17-20
Gravina mareh. Luigi, senatore (Roma) . . . 383
Graziadei Bonaventura, 🚗, medico, 22 via Sacchi 464,560,644
Graziano, sarto, 1 p. Madama Cristina . . *pag.* 295
Graziano Franc., maestro mus., 49 c. S. Maurizio
Graziano G. B., 37 via della Rocca. . . . .
Graziano Gius., impieg., 33 v. della Zecca .
Graziano Mar. ved. Sormanni, 2 c. Re Umberto
Graziola Enr., vettur., ang. v. Montebello v. Po 346-
Grea Luigi, impieg. post., 3 v. S. Anselmo . .
Greborio Carlo, neg. mobili, 34 v. Barbaroux .
Greco Bern., ass st., 8 v. Ospedale . . . . .
Gregory Giuseppina, banco lotto, 5 v. Orfane .
Gremmo Secondo, corriere, 4 v. Ospedale 316-
Gremo Angela, liquor., 34*bis* v. Maria Vittoria
Gremo frat., alberg., 34*bis* v. Maria Vittoria
Gremo frat., torn. in legno, 28 v. Reggio . .
Gremo Giacomo, tratt., 927 (Pozzo Strada) 374-
Gremo Gio. 🚗 34*bis* v. Maria Vittoria .
Grenni Erina, maestra, v. del Martinetto . .
Greusard Alb., ottico, ang. v. Fabro e Garibaldi
Gribaldo, vinaio, 3 v. Thesauro . . . . .
Gribaldo Attilio, fabbr. mobili, 42 v. S. Quint.
Gribaldo Carlo, meccanico, 33 v. Barbaroux .
Gribaudi frat., fabbr. tessuti, 19 v. Lagrange
Gribaudi Alberto, 126 barr. di Nizza . . . .
Gribaudi Angelo, sac., teol., 44 v. Sacchi .
Gribaudi Edoardo, neg. salumi, nel Dock . .
Gribaudi Maria, 43 v. Nizza 604
Gribaudi Vincenzo, direttore scol., 43 via Nizza 491,502-85-87
Gribaudo fratelli fu Sebast. 🚗 12 v. Fucina . 36
Gribaudo Vinc., salsam. (barr. di Nizza) . . 370
Gribodo Giovanni 🚗 ingegnere, 5 via Cavour 69,570-82,628
Grida Giacomo, 29 c. Vinzaglio 727
Griffa ved. Tenca 🚗 13 v. S. Agostino . . . 77
Griffa Ant., fabbro-ferr., 49 v. Venti Settembre. 304
Griffa Franc., avv. proc., 79 v. Venti Settemb. 618-23
Griffa Gio., calzolaio, 43 v. S. Donato . . . 275
Griffa Lodov. 🚗 54 v. S. Secondo 76
Griffa Oytana, sarta, 43 c. Oporto 203
Griffa Remigio, negoziante vino, 24 v. Madama Cristina 337-41,679
Griffa Tomm., macchin. teatr., 41 v. Arsenale . 283
Griffa Virginia, stiratr., 2 v. Cavallerizza . . 247
Griffa e Cavagnino, drapp., 45 v. Garibaldi 201-08
Griffin Franc. Elisab., insegn., 35 v. dei Mille. 611
Griggi Montù frat. e nip. 🚗 22 v. S. Secondo 76
Griggi-Montù Attilio (Ditta) pianoforti, via 23 v. Garibaldi 248
Grigliè Ang., edic. giorn., p. Gran Madre di Dio. 234
Griglio Candida, pittrice, 9 v. Nizza. 636
Griglio Franc. fu Gio 🚗 (Cavoretto) . . . 50
Griglio G. Amilcare, avv.-proc., 8 v. Franco Bonelli 648-23-62
Griglione-Leporis Antonietta, levatrice, 46 via S. Donato 448
Grignani coniugi, mercerie, 8 v. Mazzini. . . 247
Grignani Luigi (Ditta), meccan., barr. S. Paolo. 296
Grignolio Aless., teol., avv., 3 v. Milano 458-60-84-98
Grignolo Vitt. fu Gio 🚗 58 v. Gioberti . . 39
Griletti Tomm. Augusto, 🚗, impieg., 48 via Gioberti 358
Grillo A. ing. e Debenedetti G., rappres., 40 v. Pietro Micca 312
Grillo Alerino, ing., 9 v. Vitt. Amedeo II . . 628
Grillo Amalia, maestra, 8 v. S. Chiara 590
Grillo Ant., medico Osped. Umberto I 464
Grillo Carlo, 🚗 (Roma) 707
Grillo Felice, mag. a im., 49 c. S. Maurizio . . 350
Grillo Luigi, mag. alim., 82 c. Reg. Margherita 350

Grillo Pompeo, 🚗, maggiore gener., 86 c. Vittorio Eman. II. . . . . *pag.* 503
Grimaldi frat. e sor. 🚗 6-10 v. Calvo . . . 20
Grimaldi del Poggetto conte Stanislao, 3 p. azza Bodoni 376-94
Grimaldi coniugi, macell., 49 v. S. Secondo . 364
Grimaldetti Alb., macell., 216 borg. Pilonetto. . 369
Grivel von Salis E. (Zurigo) 742
Grivella Gio., fabbro-ferraio, 28 v. Mercanti . 301
Grippo Luigi, impieg., 38 v. Roma 435
Griselli Ant., 7 v. Massena 330
Griseri Margherita, commest., 1174 barriera S. Paolo 366
Grisi-Rodoli della Piè contessa Delfina, 22 via della Rocca 397
Grisi-Rodoli della Piè contessa Orsola vedova Rockstol 🚗 43 v. Cernaia 25,39,72,394 484
Grisone Marco, avv., 8 v. Consolata . 455,618,729
Grisoni Felicita, modista, 4 v. Lagrange . . . 204
Grisoni Pietro (Ditta), latton., 0 v. S. Teresa . 290
Grisoni Romana, maestra, 3 v. Cernaia . . . 590
Grivella Vinc., albergat., 38 v. Roma 326
Griva sorelle, tintoria, 14 v. Botero 244
Griva Dom., salsam., 92 c. Vitt. Em. II. . . . 354
Griva Filippo, ✻, 🚗 curato, 17 v. S. Donato 43,406,459-95
Griva Franc., avv.-proc., 42 v. Barbaroux . 623
Griva Gius., insegn., 46*bis* v. Cibrario 587
Griva Vincenzo, salsamentario, 3 p. Statuto . 354
Griva-Bonaudo Carmela, insegn., 46*bis* v. Cibrario 590
Griva-Torretta Maria, maestra, 48 v. Juvara . 590
Grivet frat. e sor. fu Gius 🚗 9 v. Montevecchio 52
Grivet Gius., fornaio, 13 v. Nizza 361
Grivet Luigi, materass., 9 v. Montevecchio . 279
Grivetti Ant., materass., 14 c. Duca di Genova 279
Grivetti Dom., materassaio, 41 v. Arsenale. . 279
Grivetti Giuseppe, materass., 4 v. del Carmine. 279
Grivetti Secondo, materass., 37 v. Barbaroux. 279
Grober coniugi 🚗 4 v. Sacchi 38, 70
Grober Ant., 🚗, 🚗 avv., 4 v. Sacchi 49, 74, 668
Grolli Dom. di Gius., 🚗 2 v. Alessandria . 8
Grognardo E., cartonaggi, 40 v. Venti Settem. 239
Grognardo Gius., orefice, 44 v. Carlo Alberto 222
Grometto frat. e sor. 🚗 47-49 v. Gioberti . 39
Gromis di Trana conte Carlo, avvocato 6 v. S. Dalmazzo 470-90,618
Gromis di Trana cont. Delfina ved. Giriodi, 22 p. Solferino 394,480-83-86
Gromis di Trana conte Emilio 🚗 6 v. San Dalmazzo 72,388-94,465-79
Gromis di Trana cont. Fanny nata Voli, 6. v. S. Dalmazzo 481
Gromis di Trana nobile Gualberto 🚗 22 v. Montevecchio . . 53,394,593,670,729
Gromis di Trana conte Luigi, avvocato, 6 v. S. Dalmazzo 493
Gromo-Richelmy di Ternengo conte Eman. Ferdin. 🚗 12 v. Lagrange . 42, 57, 394
Gromo Losa di Ternengo Paolina e condomini 🚗 15 v. delle Orfane . . . 42, 28, 40
Gromont Carola ved. Costa 🚗 2 v. Orfane. . 55,84
Grondona Filippo fu Gio. 🚗 49 v. Rocca. . 68,94
Grondona e Vercellone V., negozianti stoffe, 9 v. Bogino. 207
Groppello (*vedi* Figarolo di).
Groppi G., scultore in legno, 1 c. Valentino 244-46
Groppi Vitt., calzol., 4 v. Genova 275
Gros Eugenio, avv., 20 v. Garibaldi. 618
Gros Gius., dott., 4 v. Quattro Marzo . 407, 644
Grosa Feliciano, geom., impieg.-mun., 40 c. Valentino. 407
Grosa Gasp. Franc. 🚗 44 v. Pio Quinto. *pag.* 61
Grosa M., latton., 69 c. S. Maurizio 290
Grosa Ulderico fu Michele 🚗 49 v. Pinerolo 61
Grosceavallo (*vedi* Ricardi di).
Grospietro Celestina, sarta, 20 v. Po 203
Grospietro Franc., salsam., 3 v. Cernaia . . . 354
Grospietro Gius., salsam., 47 v. Orfane . . 354
Grossi E. (Ditta Fogliatti), marmista, ang. via Consolata e S. Domenico e 34 strada R. Parco 255
Grossi Eug., avv., 4 v. del Carmine 618
Grossi Gio., canon., 3 v. Milano . 458-64-98,584,605
Grossi Luigi, 🚗, prof., 92 v. Mad. Cristina. . 570
Grossi Samuele, maestro mus., 4 p. Vitt. Em. 1593,643
Grosso, conduc., 419 c. Regina Margherita . 320
Grosso coniugi 🚗 24 c. Vercelli. 88
Grosso, tintoria, 17 c. Valentino 214
Grosso Adolfo succ. Crivelli, fumista, 120 corso Regina Margherita 259,304
Grosso Agost., mag. alim., 47 v. Bertola . . . 350
Grosso Alberto, pittore, 7 v. Roma . . 636-68-84
Grosso Annetta, appar. stoffe, 39 v. Princ. Tomaso. 245
Grosso Anselmo, torn. met., 147 c. Reg. Margherita 245
Grosso Antonio, falegname, 46 v. Deposito 252,539
Grosso Bartol., mag. aliment., 4 v. Magenta . 350
Grosso Bartolomeo, usciere, pal. Carignano . 545
Grosso Benedettina, maestra di canto, 23 v. Mad. Cristina. 614
Grosso Bonacossa Maria, 24 p. Eman. Filiberto. 490
Grosso Carlo, 🚗, 27 v. Maria Vitt. 492,504,618-81
Grosso Carlo, salsam., 18 v. della Rocca. . . 354
Grosso Carol., legat., 42 v. Des Ambrois 226-38-39-44
Grosso Carolina, vinaia, 96 c. Reg. Margh. . . 344
Grosso Cesare, 18 p. Castello 492,675
Grosso Emma, mercerie, 44 v. Mazzini . . . 217
Grosso Feder., 🚗, avv.-proc., 6 v. S. Tommaso 420,648-23
Grosso Felicina, macell., 94 c. Vitt. Em. II. . 364
Grosso Franc., latteria, 5 v. Mazzini. 346
Grosso Gabriele, med. chir., 24 p. Em. Filiberto 644
Grosso Giac., Cos., comm. dogana, 23 v. S. Donato 436
Grosso Giacomo, pizzicagn., 4 v. Misericordia . 354
Grosso Giacomo, 🚗, pittore, 21 piazza Vittorio Emanuele I 551,636
Grosso Gio., latteria, 35 v. S. Secondo. . . . 346
Grosso Gio., maestro, 34 v. Giulio 583-87
Grosso Gio., scultore in legno, 40 v. Ospedale 244
Grosso Gius. 🚗 492 v. Circonvallazione . . 92
Grosso Gius., neg. legna, 4 v. Monferrato . . 254
Grosso Gius., macch. cuc., 27 v. Roma. . 293-99
Grosso Gius., 10-14, rappr., 2 p. Madama Cristina 342
Grosso Ign. ed Ambr. di Gio. 🚗 31 v. Giulio. 40,63
Grosso Leone, 6 v. S. Dalmazzo 494
Grosso Leopoldo, bianch., 42 v. Roma. 204-44-42-43
Grosso Lor., mugnaio, 10-09, strada Circonvallazione 276, barr. di Lanzo 358
Grosso L. e C. mugnai, 8-12, Barr. Martinetto. 358
Grosso Luigia, levatrice, pal. Carignano . . . 654
Grosso Luigi e C., magl.-tel., 7 v. Roma. 204-41-42-13
Grosso Marco, 7 v. S. Teresa. 509
Grosso Maria, 44 v. Genova 493
Grosso Matteo, calzol., 434 c. Reg. Margh. . . 275
Grosso Pietro, drogh., 24 v. S. Secondo . 268,350
Grosso Pietro, 🚗, 🚗 24 p. Eman. Filiberto 33 65,420-76,500-04-11,580,650
Grosso Stefano, 66 v. S. Secondo 530
Grosso-Bernardi Carol., 8 c. Re Umberto. 481-91
Grosso-Campana Gaetano, cons. prov. (Frossasco) o 28 c. Re Umberto. . . . 424-82
Grosso-Fabris Maria, maestra, 46 v. S. Secondo 590
Grosso-Prato Teresa (Reaglie) 582

I numeri in carattere nero indicano le chiamate degli **Abbonati al Telefono**; quelli prima della via, la porta di abitazione; gli ultimi, le pagine.

Grossoni Annib., alberg., v. Princ. Amedeo e 3 p. Carlo Emanuele I. . . . . *pag.* 326-32
Grotta Bar, liquori, 36 v. Roma 335
Grotta Tomm., magg. d'Artigl. (cas. Cavalli) 146
Grua P., calzolaio, 24 c. Vitt. Em. II. . . . 275
Grugnetti Achille, alberg., 36 v. Roma . . . 327
Gruner, farmac., ang. v. S. Tommaso e Bertola. 654
Gruner Ettore, dott., 24 v. S. Tommaso . . 464,644
Grupenbaccher Gius. 23 v. S. Tommaso. 78
Gruslin Art., ing., (Bruxelles) 712
Guadagnini Franc. fu Ant., corde armon., 2 via Garibaldi. 248-49
Guagnino Martino, macellaio, 34 v Po . . . 364
Guagno Enrico, ing., 20 v. Cernaia 628
Guagno-Poma Maria, 20 v. Cernaia 467
Guaita Gaet., avv.-proc., 4 v. Barbaroux. . . 623
Guaita G. e figli, fabbri-ferr., Borgo Medioevale. 304
Guala coniugi, mercerie, 23 v. Aosta 247
Guala falegn., 25 v. S. Franc. da Paola . . . 252
Guala frat., fabbr. mob., 8 v. S. Maria . 246-52
Guala Carlo fu Ant. 6 v. Ospedale . 9,44,57
Guala Ant. fu Gio. 4 v. Porta Palatina. 63
Guala Edvige-Luigia fu Gius. 23 c. Regina Margherita 67
Guala Franc., caffett., ang. v. Mad. Cristina e c. Valentino 332
Guala G., falegname, 42 v. dei Mille 252
Guala Madd. fu Gius. 42 v. Guastalla . . . 41
Guala Marcell. fu Gius. 42 v. Guastalla . 41
Guala Margherita ved. Richiardi e figlie 6 v. Quartieri 24,65,73
Gualco sor. succ. Girotto, neg. olii, 34 v. Zecca 356
Gualco Carlo Demetrio e Gius. 20 via Monte di Pietà 52
Gualdoni G. B., fabbr. scatole, 7 v. Mercanti . 239
Guallini Paolo, parrucch., 76 v. Venti Sett. . 303
Gualtieri Nicola, capit., 3 v. S. Franc. da Paola 140
Guanzini Ambrogio, ombrellaio, 5 v. Nizza . . 220
Guanzini Gio., ombrell., 46 p. Carlo Felice . 220-72
Guarene (*vedi* Roero di).
Guareschi Icilio, prof. chimica, 11 corso Valentino . . . 426,503-49-50-55-58-63-66
Guarino C., neg. selvaggina, 11 p. S. Carlo. . 352
Guarlotti Gio., pitt., 8 v. Botero 636-68
Guarneri Cesare, stuccat., 36 v. dei Fiori . . . 255
Guarnieri Carlo, neg. magl., 57 v. Tiziano . 211-13-93
Guaschi Achille, impieg. ferrovia di Ciriè . . 693
Guaschi Ettore, impieg., 36 c. Re Umberto . 432
Guaschini Marcello birraria, rimp. 27 v. Po . 335
Guaschino, conduc., alb. Corona Grossa . 321-22-24
Guasco coniugi, calzol., 45 v. Galliari . . . 275
Guasco Cesare, capit., 108 c. Vitt. Eman. II 441
Guasco Giacomo (Milano) 713
Guasco Gio., orolog., 13 v. S. Secondo . . . 223
Guasco Orsola, cartol., 14 v. Galvani 214
Guasco Valentino, calzol., 24 v. della Rocca . 275
Guasco di Bisio march. Gio, 7 v. Ormea . . 492
Guasta Gio., neg. mobili, 3 v. Cottolengo . . 247
Guastalla sorelle, sarte, 5 v. Cavour 203
Guastalla Gius., ing., 24 v. Rocca 307,547,628,722
Guasti Carlo, maestro scherma, 42 v. Saluzzo . 571
Guastone Belcredi, G., avv.-proc., 5 v. Assarotti 623
Guattino, mercerie, 23 v. Bertola 247
Guattino Stefano, parrucch., 42 v. Po 305
Guazzo Edoardo avv., ispettore P. S. . . . 122
Guazzone Gius. di Carlo 3 v. Carlo Promis 22
Guazzone Pietro, parrucch., 47 v. Ponte Mosca . 303
Guazzone Ter. in Derossi 8 v. Giac. Leopardi 39
Guazzotti Edoardo, fabbr. liquori, 32 v. Saluzzo 333-36-44
Guelfi Telmo, macch. cucire, 14-13 p. Statuto 293-99
Guella Lor., ombrell. e panier., 7 v. Baretti . 249
Guelpa (*Istituto*), 9 v. Garibaldi. . . . . *pag.* 109
Guelpa Gius fu Lod. ing., 27 v. Vitaliano Bona 189
Guenzi coniugi, latton., 4 c. Vitt. Eman. oltre Po 30
Guerci Franc., mag. alim., 25 c. Francia. . . . 50
Guercio Luigi e C., 12 4, alberg., 60 c. Vitt. Eman. II 226
Guercio Maria, levatr., 44 v. Ospedale 70
Gueret L., neg. carboni foss. 8-08 gall. Nazion. 354
Guerra Franc., impieg. d.z., 76 c. Re Umberto . 109
Guerra Paolina, tabacc., 92 v. Frejus 58
Guerra Romano, impieg. (Cavoretto). . . 52-56
Guerra Zeffirino, medico, 9 v. Andrea Doria . 463-64
Guerrieri di Mirafiori e Fontanafredda conte Gastone, 24 v. Accad. Alb. 394-95, 513-16, 676-85
Guerrieri di Mirafiori conf. Margh. 24 via Accad. Albertina 41
Guerrieri-Gonzaga march. Alfonso (pal. Reale) 58
Guerrini Dom., magg. fant., 4 v. Mad. Crist. 570-604
Guerzio Michele, falegn., 48 p. Statuto . 252,259
Guglielmetti Ernesto, 43 v. Artisti. 41
Guglielmetti Gio. (eredi) 7 c. Napoli . . . 54
Guglielmi E., latton., 27 c. Princ. Oddone . 230
Guglielmi Emilio e C., latton., 48 v. Saluzzo . 206
Guglielmi Giacomo, orefice, 22 v. Lagrange . 222
Guglielmi Gius., latton., 10 v. Ospedale . . . 200
Guglielminetti, ombr. e pan., 9 v. Andrea Doria 249
Guglielminetti fr., torcitori, 9 v. Martinetto . 226-45
Guglielminetti ved., ombrell., 47 v. Po 220
Guglielminetti Ercole, vice-canc., 2 v. Bogino 450
Guglielminetti Filippo, avvocato, 60 v. San Donato 501,618-23-78
Guglielminetti L. fu Pietro 1 str. Francia 35,73
Guglielminetti Marziano fu Giac. 9 v. Martinetto. 48,67,490,500-04-45-82
Guglielmini Alb., rapp., 29 c. Valentino . . . 309
Guglielmini Cecilia ved. Cubito 6 via Vanchiglia 40,13,86,91,92
Guglielmino Carlo, salsam., 43 v. Gioberti . 354
Guglielmino Dom., pizzic., 7 v. Venti Settembre. 354
Guglielmino Dom., avv.-not. (Viù) 626
Guglielmino Giac., conducente, albergo Corona Grossa 324
Guglielmino Gioa, maestra, 7 v. Torq. Tasso . 590
Guglielmino Gius. 26 v. S. Donato. . . 73
Guglielmino Gius., neg. legna, 26 v. Artisti . 254
Guglielmino Luigi, cond., alb. Corona Grossa . 324
Guglielminotti coniugi 27 *bis* v. Moncalieri 54
Guglielminotti frat. fu Antonio, scalpell. 24 corso Sommeiller 82, 255
Guglielminotti fratelli fu Carlo scalp., 66 c. Casale 23, 255
Guglielminotti frat. e sor. fu Pietro 57 via Madama Cristina 43
Guglielminotti Amalia, insegn., 57 v. Mad. Crist. 602
Guglielminotti Carlo (eredi), 45 corso Firenze. 33
Guglielminotti Cesare 9 p. Statuto. . . 82
Guglielminotti Giacomo e nipoti 44 corso Re Umberto 59,66
Guglielminotti Giacomo ed Enrico fratelli, scalpell., 44 c. Re Umberto 255
Guglielminotti Giacomo, ind., 44 c. Re Umberto. 454
Guglielminotti G. B., geom., impieg. mun., 44 v. S. Franc. da Paola 407
Guglielminotti Gio., industr., 25 c. Sommeiller. 454
Guglielminotti Giuseppina, mag. alim., 42 via Madama Cristina 350
Guglielminotti Pietro e Carlo eugini, scalpell., 57 v. Madama Cristina 255
Guglielminotti e Rollero, sarte, 5 v. Garibaldi 1 . 2
Guglielmo Aless., neg., 38 v. Lagrange 243-61-69
Guglielmone Agostino, macell., ang. v. Galliari e Sant'Anselmo 667

Guglielmone Biagio, macelleria, 1 corso San Martino . . . . . *pag.* 367
Guglielmone Franc. ved., pizzic., 28 v. Cernaia. 354
Guglielmone Gio. macell., 93 v. Madama Cristina e 20 *bis* v. Princ. Amedeo 45,364,491
Guglielmone Maria, maestra, 3 v. Sagliano 577-79
Guglielmotti coniugi, cordami, 32 v. Lagrange . . 219
Guglielmotti Crist. ved. Garneri, banco lotto, 2 v. Bogino 439
Guglielmotti Paol. ved. Balbi 28 v. Berthollet 15
Guglielmotto, conduc., alb. Cappel d'Oro . . 325
Guglielmotto Luigi, 20 v. Cernaia. 334
Guglielmotto-Colombo Sara, insegnante, 48 via Gioberti 590
Guglielmino Carlo fu Francesco 24 via S. Ottavio. 50,54,64,79
Guicciardi coniugi 62 c. Vitt. Em. II . . 91
Guiccioli march. Aless., senat., prefetto, 10 p. Castello. 384,421-25-26,676
Guiccioli march. Olga, R. Prefettura, 10 p. Castello 522
Guidazio Giacomo, prof., 24 v. Ormea. . . 563-87
Guidazio-Marietta Rosa, maestra, 24 v. Ormea. 590
Guidetti Cesare, banco-lotto, 7 v. Mazzini . . 439
Guidetti Ferruccio e C., rappresent., 34 corso Vitt. Eman. II. 257-60-74-73 81-91,300-09-57
Guidetti Gio., avv., 8 v. del Carmine . . 618
Guidetti Gugl., pittore 8 v. delle Rosine . 636,703
Guidetti Valent., merc.-sarto, 1 v. Carrozzai . . 206
Guidetti e Silvano, 1-14, studio ing., 8 c. Re Umberto 307
Guidetti-Serra Enr., geom., 33 v. S. Quintino e 93 v. Circonvallazione oltre Po 630
Guidetti-Serra ing. Felice 93 v. Circonvallazione oltre Po 92,628-33
Guidetto Enr., geom., 93 v. Circonvallazione 544
Guidi Camillo, ingegn., 7 c. Valentino 549-66,628
Guidi Gio. Batt., farm. mil., 21 corso Principe Oddone 445
Guidi Gio. Luigi, caffè liq., 32 v. Borgo Dora 332-35
Guidoni Franc., rappres., 26 v. Princ. Amedeo 314
Guidobono Cavalchini Garofoli bar. Aless. 47 v. della Rocca 68
Guiglia Irene, levatrice, 39 c. Vitt. Eman. II . 634
Guigonis Luigi, mons., 5 v. della Consolata 461-85
Guillaume Giacomo, latteria 16, v. Cernaia . 346 56
Guillaume Mario, maestro di canto, 44 v. Saluzzo 614
Guillizzoni Gio. 61 v. Mad. Cristina . . . 45
Guillot Stef. 47 c. Siccardi . 29,32,704,41
Guillot-Mosca ved. Olimpia. 4 v. Montecuccoli 491
Guillot-Teppa Emilia, 57 v. Assietta 467
Guino Gio., fabbr. carrozze, 14 v. Guastalla. . 249
Guino Luigi, 10 v. Arsenale 491
Guido-Moriondo Maria, ispett. scolast. (Mirafiori) 582
Guinzio Gio. Ang., geom., 8 v. della Consolata. 630-33
Guien Achille, impieg., 10 v. Carlo Alberto . 439
Guien Rosalia, maestra, 4 p. Eman. Filiberto. 590
Guinelli Albino, avv., 44 v. S. Secondo 665-740
Guino Lorenzo, Gabin. medic. leg., 37 v. Bidone 565
Gullino, ingegn. elettric., 46 p. Solferino . . 628
Gullino coniugi, tintori, 40 v. Berthollet . . 244
Gullino Bened., giardin. (Crocetta). . *pag.* 343,725
Gullino Bernardino, 15 v. Alfieri 678,745-49-29
Gullino Giuseppe, impieg., 45 v. Alfieri . . 696
Gullino Luigi, 35 v. Barbaroux. 526
Gunzi Gius., avv.-proc., 3 v. Assarotti . . 618-23
Gurgo Franc., med.-chir., 4 v. Fabro 644
Gurgo Tancredi fu Pietro 5 v. Mercanti . 49
Gussoni (Ditta), scult., 29 c. Reg. Margherita . . 255
Guy Alberto, insegn., 48 p. Castello. 602
Guy E. succ. Massimino, seterie, 18 p. Castello 199,247
Guy-Pavese M., maestra, 18 p. Castello . . . 590
Guy Pellion Pierre (Parigi). 746
Guyot Irene, ispettr. scol., 38 v. Villa Regina . 584
Guyot Vittorio, prof., 38 v. Villa della Regina 496,500-01-80,604-77,746
Guzzetti Felice, calzolaio, 45 v. della Zecca . 275
Guzzoni Emilio, prof., 4 v. delle Scuole. . . 578

H

Haasenstein e Vogler, 6-17, agenzia di pubblicità, 2 v. S. Teresa . . . . . *pag.* 235
Hahn R., 10-32, rappres., 44 v. Cernaia 312,706
Hahn Raoul, medico, 11 v. Cernaia . 472,518,644
Hähnel M. E., ing., 104 str. di Lanzo. . . . 628
Halter Werner, ingegn., 4 v. Cigna 679
Hasdà Giacomo, rabbino, 32 v. Maria Vitt. . . 517
Haudermand Pietro e frat., impresari spazzacamini, 9 p. S. Giovanni 260
Hautecourt (*vedi* Francesetti d').
Hayd Edoardo, 16 v. Principe Amedeo . . . 721
Hebert marchsa Adele ved. Ferrero de Gubernatis-Ventimiglia 44 v. Po . 25,32,47,62,74,89
Heer Arminio, medico, 20 v. Roma. 644
Heer Augusto, prof., 20 v. Roma . . . 307,611
Helmsdorff Guglielmo, impieg., 18 v. Pallamaglio 692
Henry frat., banch., 24 v. Ospedale 197
Henry Emilio, avv., 9 v. delle Scuole. . . . 648
Herlitzka Amedeo, prof., aug. v. Michelangelo e c. Mass. d'Azeglio 461-64-98
Herlitzka Livio, med.-chir., 28 v. Sacchi . 464,644
Hermann G. negoz., 22 p. Castello . . 266-69-77
Herrenhut Bernardo, ing., fabbr. lucignoli, 27 v. Ormea; *abitaz.* 40 v. Carlo Alberto. 210,606
Hertz Tilly fu Gio. e madre, 1-31 7 v. Bricherasio 44, 49
Hervier Claudio, drogh., 36 v. S. Massimo . . 268
Hess Emma, 19 v. Amed. Avogadro 467,606
Hess Gius., 49 v. Amed. Avogadro . . 467,556-718
Hess Isid., 6-07, rappres., 22 v. Princ. Amedeo 344
Hierschel de Minerbi conte Lionelli, ingegn., 28 via Ospedale 683
Hiescu Remus, 30 v. Roma 677
Hilbch Alessandro (Berlino) 747

Tipografia G. B. PARAVIA e C. TORINO Via Arsenale, 29 *Telefono 142*

Premiata coll' unico Grande Diploma all'Esposizione di Parigi 1900.

Fornita di nuovo ed abbondante materiale, stampa a favorevolissime condizioni qualsiasi Lavoro Commerciale, Moduli, Registri, Intestazioni lettere per Banche ed Amministrazioni, Opere di lusso ed economiche, Dispute, ecc. — Specialità per Circolari, Menus, Calendari, Cartelli illustrati con stampa a tre colori, vera concorrenza alla litografia.

Hinrichsen Ferd prof., 47 v. Valperga Caluso *pag.* 577
Hirschhorn Rod., 1-39 prod. chimici, 57 corso Vitt. Eman. II 261,65,357
Hoffer Ern., impiez. munic., 73 v. Gioberti . . 408
Hofman Policarpo, trat. 4 borgo Monte Rosa . 374
Hofmann Feder. 480 c. Regina Marg.
Hofmann e C. 6-16, colonifficio, barriera di Lanzo 269
Holtmann Roberto *junior*, rappr., 4 via Juvara 281,91,96,342
Hortense (signora), magnetizz., v Galliari. . . 655
Hôtel de la Ville de Bologne, 1-24, 60 corso Vitt. Emanuele II.
Hôtel Bonne Femme et Métropole, 7-48, 3 via Pietro Micca.
Hôtel Centrale, 8-12, 2 v. Finanze.
Hôtel d'Europe, 7-27, 49 p Castello.
Hôtel des ventes, 2-44, 20 v. Princ. Amedeo 307
Hôtel Meublé Fiorina, 22 via Pietro Micca; piazza Solferino 326-36
Hôtel Trombetta et Angleterre, 8-06, 31 v. Roma.
Hôtel Suisse Terminus, 1-53, 2-4 v. Sacchi.
Hôtel Turin, 83, 8-10 v. Sacchi.
Hugues-Brossa Cel., maestra, 4 v. Sebast. Valfrè . 591
Huguet frat. e sor. 400 c. Reg. Margherita 67
Hugues Luigi, prof., 38 c. Re Umberto 561-62-63
Hugues Luigi Vinc., disegn., 39 v. Gioberti. . 638
Hurault de Vibraye contessa Paolina 2 corso Massimo d'Azeglio 90
Hurault de Vibraye conte Renato 2 corso Massimo d'Azeglio 48,61,90

I

Iacoangeli Odoardo, prof., ing., 53 v. Saluzzo *pag.* 573
Iachetti Teresa, telegr., 9 v. Ospedale 687
Iachetti-Minoli Malvina, telegr., 9 via Ospedale 687
Iacod Pietro, capitano, 7 v. Carlo Promis . . 440
Iacomuzzi Angelo, sacerd., 42 v. Arcivescovado 457
Iacuzio Gio., vice-segr. Economato (Napoli) . 444
Iahier Susanne, insegn., 51 v. Magenta . . . 641
Iallonghi Nicola, 34 v. dei Fiori . . . 525-26,601
Iannacone Nicola, 6-33, direttore del Banco di Napoli, 2 v. Bonafous. . . . 704
Iannacone Pasquale, avv., 2 v. Bonafous . . 559
Iano Marta, tabacc., 49 p. Castello 437
Icardi G. B., elemos., 5 v. Urbano Rattazzi. . 465
Icardi Stefano, vinaio, 48 v. Lamarmora . . . 344
Icheri di S. Gregorio conte Gioach., 45 v. Rocca 394
Icortine-Rocchetti, vetturale, p. S. Carlo, lato ponente, verso v. Alfieri 348
Idalgi Atanasio, 95 v. Nizza. 707
Idrato Maria Madd. Arnaudo, sarta, 3 v. Pescatori 203
Ighina Stefano trattoria, 48 Ponte Trombetta . 371
Il Commercio, uff. informaz, 4 v. Genova . . 308
Ienny Federico (Agliè Canavese) . . . 62,88
Il Globo italiano, ufficio informaz., 8-10 via Cavour 308
Ienny Gaspare 29 v. Ponte Mosca. . . 62,88
Iemina Augusto, prof., 29 v. Roma . . . 684
Illione Domit. ved. Savant-Levet 40 v. Lanzo 43
Illuminazione perfezionata a gas; Davis F. rappres., 3 galleria Geisser . . 260-95,628
Imbert P. Giacomo, segret., 3 v. Brofferio . 628-67
Imberti A. ved. Grandis 24 v. dei Mille . . 31
Imberti Stef., medico-assist., 14 v. Niz a . . 470
Imberti Ulrico, impieg., 82 v Napione 547
Imbrico Ferd., fabbro, 24 v. Viotti 301
Imbrico Franc., calz., 41 v. S. Franc. da Paola 275
Imerico Gio. e C., leg. libri, 13 v. Genova *pag.* 241
Imoda Aless., ✠, capo-sez. Mag. Maur., 88 corso Vitt. Em. II 380
Imoda Carlo, avv., 44 c. Vitt. Eman. II 451,88,648
Imoda Camillo, impieg., 8 v. Cavour 704
Imoda Clotilde 44 v. Vittozzi Ascanio 88
Imoda Edoardo, 20 v. Lagrange 488
Imoda Enrico, dott., 5 *bis* v. Orbassano . 644-50
Imoda G. E. 7-37, ing., 20 v. Lagrange 307,628-35
Impallomeni Enrico, avv., vice-pret., 13 via Goito 402
Impallomeni Greg., ispett., 44 v. Vittorio Amedeo II 447
Imperatori frat. fu Folchino 28 v. S. Secondo 0
Imperiale Epif., mercerie, 2 v. S. Tommaso . 247
Imperiale M., tint., 44 p. Gran Madre di Dio . 2
Imperiale Alessandri, tintoria, 39 v Mazzini . 2
Imperiale Stefano e Diena eredi di Giacobbe 43 v. Principe Amedeo 6
Impresa forag. militari, 5-73, in fondo c. Brescia 316
Impresa Generale servizi funebri, 12-57, 5 via Garibaldi 325
Impresa Genta, feretri, ufficio, 8-58, 37-39 via Barbaroux; lab. 62, 69 v. Gioberti. 252-3
Inaudi Gius., rigatt., 22 v. Monte di Pietà . . 249
Incerto Roberto, meccan., 8 v. Belvedere . . 296
Incisa (*vedi* Beccaria).
Incisa di Camerana march. Alberto, magg. gen. 13 v. Ospedale 446,672
Incisa di Camerana march. Amalia, 13 v. Ospedale 522
Incisa Scati di Casaleggio cont^a Paola, 9*bis* via Amedeo Avogadro. 367
Indicatore ufficiale strade ferrate, 42 v. Nizza 234
Ingaramo Aless., avv., 8 p. S. Giovanni . . 618,714
Ingaramo Eva, insegn., 34 v. Artisti 600
Ingaramo Luisa, maestra, 34 v. Artisti. . . 599
Ingegnatti Giacomo, pittore, 2 v. Mazzini . . 636
Institulo Rota, 2-84, strumenti chirurgici, 7 p Carlo Felice e 40 v. Lagrange. . 210-78 281-82-88-97,651-52-58
Intaglietta dott. Achille, delegato P. S. . . . 422
Inverardi Gius., avv., 40 v. S. Franc. da Paola 422-26
Invernizio Carolina Quinterno, pubblicista, 45 v. Ottavio Revel 665
Inviziati (vedi Civalieri).
Invrea Franc., avv., 10 v. Perrone . . . 648,703
Invrea d'Ivrea fratelli fu march. Fabio 27 c. Duca di Genova 7
Invrea d'Ivrea march. Davide consigl. di Cassaz., 27 c. Duca di Genova 7,398,447
Inz Emilia, maestra, 5 p. Palazzo di Città . . 584
Iolini Emilio, torn. in legno, 44 v. Barbaroux . 245
Ionni Maria ved. Conti, banco lotto, 1 via Cappel Verde 439
Iorietti Costant. fu Gio. 42 v. Buniva . . 19
Iorio Le Relenna G., torn. in legno, 1 c. Valdocco 245
Iorrioz Angelo, neg. paste alim., 7 v. Viotti . 399
Ippolito Ant., tenente, 54 c. Firenze 443
Irvini Candido, panatt., 40 v. del Carmine . . 364
Isacco Gio., biancheria, 46 v. Porta Palatina . 242
Isaia F., sarto, 7 v. Pio Quinto 205
Isnardi Luigi, avv. giud. Trib. civ., 8 v. Plana . 750
Isaia Tomm., inserv., 33 v. Vanchiglia . . . 432
Isandero Gaet., impieg., 39 v Lagrange . . . 574
Isasca Vincenzo, avv. (Saluzzo) 695
Isnardi Ferdin., mag. alim., 45 v. Massena . . 399
Isnardi Ludov., medico, 3 v. Basilica. 463-78,564,644
Isnardi Maria ved. Novara, neg. vino, 41 e 41 via Moncalieri 338 59
Isnardi Paolo Luigi, avv., 5 c. Siccardi . . . 648

Isnardon Adele, modista, 5 v. Finanze. . *pag.* 204
Isnardi Gius., orologiaio, 5 v. S. Chiara . . . 223
Isnardi Maria, neg. mobili, 5 v. Cottolengo. . 247
Isola (*vedi* Oreglia d').
Isola Francesco 35 v. Vanchiglia. . . . 86
Isola Pietro, liquor., 49 v. Roma 335
Isolano Rosa ved. Bevilacqua 1 v. Asti . 44
Isolatti avv. Gio., notaio (Moncalieri) . . . 626
Isolatto e Negro, mag. alim., 6 v. Baretti . . 350
Ispezione Compartimentale del Catasto 1-02 33 c. Siccardi. 426
Ispezione del Catasto - Circolo di Torino 6-45 41 v. della Zecca 427
Istituto Adelaide Cairoli, 27 v. Mazzini . . 608
Istituto Aero-elettroterapico per la cura dei polmoni e cuore, 37 v. della Zecca . . . 649
Istituto Anatomia Patologica, 3-72, 45 via Esposizione 564
Istituto Aporti e Boncompagni, 31 v. S. Massimo 608
Istituto Artigianelli 14 c. Palestro . . 46
Istituto Artigianelli Valdesi 34 v. Berthollet 45
Istituto Berti Domenico, 30 c. Valentino. . . 408
Istituto Bertola, 17 v. Bogino 597
Istituto Bestoso Imerico Maddalena, 80 corso Regina Margherita. 608
Istituto Botto, 25 v. S. Quintino 608
Istituto Carletti, 45 p. Em. Filiberto . . . 608
Istituto Carrù-Alfieri, 48 v. Accad. Albertina. 608
Istituto Chimico, 12-43, 36, v. Bidone . . . 564
Istituto Chirone, 7*bis* v. Assarotti 608
Istituto Colombini Giulia, 47 v. della Zecca . 608
Istituto contro l'accattonaggio (pane quotid.) . 505
Istituto Credito Fondiario Opera S. Paolo 32 v. Monte di Pietà 46, 92
Istituto d'Arte, 33 v. S. Quintino 608-09
Istituto Da Camino, 18 v. Arcivescovado . 608
Istituto dei Balbuzienti, 43 v. S. Franc. da Paola. 609
Istituto dei Ciechi 435 v. Nizza. . . . 40,54
Istituto del Buon Pastore 12 c. Principe Eugenio 64, 67
Istituto della Consolata, 49 c. Duca di Genova 607
Istituto della Provvidenza 25 via Venti Settembre 87-605
Istituto dosim. ital. per la preparazione granuli medicinali, 67 c. S. Maurizio . . . 654
Istituto delle Figlie dei Militari, 5-56, 25 v. Figlie Militari, 4-97, Villa della Regina 31, 34, 65, 72, 76, 603
Istituto delle Rosine 7-11 v. delle Rosine . 47 57, 64, 70, 206-07, 609
Istituto dell'Immacolata, 45 v. Consolata . . 609
Istituto di Ragioneria pel Commercio, 74 via Venti Settembre. 635
Istituto Divin Cuore, 2 v. Fabro 608
Istituto Duch. Isabella 8-72, 49 strada Francia 36
Istituto Elettro-tremulo-terapico, 8 v. Fabro . 650
Istituto Faà di Bruno, 35 v. S. Donato. . . . 608
Istituto Fecia, 4 v. Passalacqua. 608
Istituto Fedeli Compagne di Gesù, 6 v. Villa della Regina 608
Istituto Fisioterapico, di Torino, 24 v. Sacchi. 651 652-53
Istituto Ferrero, 9 v. Bellini 608-09
Istituto Figlie della Carità, 41 v. Pio Quinto 608
Istituto Figlie della Consolata, 6 v. Passalacqua 608
Istituto Fino, 2 v. Gaudenzio Ferrari . . . 609
Istituto Fontana, 5 v. Giannone. 608
Istituto Forneri, 26 v. Cernaia 609
Istituto Gautier P. M., 48 v. S. Teresa. . . 609
Istituto Gerbino, 3 gall. Geisser 609
Istituto Giriodi, 41 v. Ospedale 609
Istituto Giulia Molino-Colombini, 47 v. Zecca *pag.* 605
Istituto Guelpa, 9 v. Garibaldi 609
Istituto Immac. Concez., 2 v. Pallamaglio. . . 609
Istituto Internaz « L'acquila » d'informaz. commerciali, 16 v. S. Dalmazzo 308
Istituto Internaz. Ital. 55 v. Saluzzo 37,71,86,595
Istituto Kinesiterapico, 12 c. Oporto . 644-50-51-52
Istituto Kneipp, 5*bis* via Orbassano 650
Istituto Laudate Pueri, 46 v. S. Massimo e 28 v. Maria Vittoria 612
Istituto Levi, 12 v. S. Massimo 609
Istituto Maffei, 4 v. Ponza 609
Istituto Maria Bobba, 49 c. Principe Oddone 605
Istituto Maria Clotilde, 26 v. Mazzini . . . 609
Istituto Maria Consolatrice 24 barr. d'Orbassano 499
Istituto Maria Vittoria, 22 v. Carlo Alberto . 609
Istituto Massimo d'Azeglio, 9 v Bogino. 608-09
Istituto Medico Torinese contro gli infortuni 8-75 46 c. Princ. Oddone 475
Istituto Monti-Alby, 32 v. Assietta 609
Istituto Omiopatico 46 v. Orto Botanico . . 56
Istituto Opera Pia Barolo, 46 v. Consolata . . 609
Istituto Opera Pia Lotteri, 24 v. Villa Regina. 609
Istituto Oratorio S. Gaetano, ang. v. Moncalvo e Santorre Santarosa 609
Istit. Oto-rino Laringologico, 7-45, 8 corso Regina Margherita. 650
Istituto Patologia Fisiologia e Materia medica, 3-99, 30 c. Raffaello 565
Istituto pensionato educativo per studenti, 8 via Botero 608
Istituto Pio Barbero, 118 c. Massimo d'Azeglio 609
Istituto Pio pei Rachitici 4-72 43 corso Firenze 23, 35, 63, 488
Istituto policlinico 12-75 44 c. S. Maurizio. . 473
Istituto Protette S. Giuseppe, 48 c. Casale 23, 609
Istituto Sacra Famiglia 47-49 via San Donato 27,72,609
Istituto Salesiano 32 v. Cottolengo. 64,90,485
Istituto Santa Maria 654 Valle S. Martino. 61,609
Istituto S. Anna della Provvid., 36 v. Massena. . 609
Istituto S. Carlo, 24-26 v. Venti Settembre . 609
Istituto S. Cecilia, 5 p. S. Filippo 642
Istituto S. Francesco delle Religiose Francescane, ecc., ang. v. Mad. Cristina e Petrarca 609
Istituto S. Giuseppe, 3-04, 23 v. S. Franc. da Paola 608
Istituto S. Pietro 46 v. Balbis 42
Istituto S. Teresa, 35 v. S. Donato 609
Istituto Scuola-Famiglia, 25 v. S. Quintino . . 609
Istituto Sociale, 1127, 9 via Arcivescovado 9,40,596
Istituto Sordo-mute 73 strad. di Francia . 16
Istituto Sordo-muti 42 via Assarotti 44,46,42
Istituto Sorelle Garneri, 44 v. Garibaldi . . 609
Istituto SS Annunziata, 49 c. Duca di Genova 609
Istituto SS. Innocenti, 9 v. Ormea 609
Istituto Suore del Cenacolo 13 c. Vitt. Em. II . 609
Istituto Suore di S. Giuseppe, 23 v. S. Massimo 609
Istituto Superiore, 17 v. Bogino 609
Istituto Tecnico Germano Sommeiller, 1-44, 3 c. Oporto 573
Istituto Testa A., 23 v. Garibaldi 609
Istituto Torinese, 58 v. Venti Settembre . . . 609
Istituto Tua, 6 v. Ospedale 609
Istituto Turbiglio, 5 v. Monte di Pietà . . . 609
Istituto Vallero, 8 v. Duchessa Jolanda . . . 609
Istituto Vittorino da Feltre, 27 v. dei Mille 609
Italiana (L'), agenzia traslochi, 74 c. Vitt. Em. II 344
Iuglaris Tomm., pitt., 24 v. Ospedale . . . 636

Iuva cont. Giulia in Cavalli d'Olivola 30 v. Po . . . . . *pag.* 62,78,90
Ivaldi Agostino, commesso Pret., 3 v. Milano 454
Ivaldi Alb., avv., 45 v. Ospedale . . 522, 667-76
Ivaldi Carlo, macell., 44 v. S. Domenico . . . 364
Ivaldi e Quaglia, mercerie, 12*bis* v. S. Francesco da Paola 246

J

Jacazio Gius. 45 v. Donati . . . . *pag.* 89
Jachia sor. fu Abramo 75 v. Gioberti. 39,82
Jachia G. (erede ved. Jona), velluti e sete, 3 via Genova 199,200
Jachia M. già Gallico, merc.-sarto, 5 via Milano 206-08
Jachia Mich., mediat. sete, 4 v. Venti Settembre. 197
Jachia S. fu Gius., neg. abiti, 69 v. Venti Sett. 207,547
Jachia e Balduzzi, pellet., 4-3 p. Vitt. Eman. I 272
Jachia-Migliau E., maestra, 56 v. Venti Sett. . . 584
Jacobs Giulio, ing. (Bruxelles) 695,742
Jacquier Gius., impieg. mun., 8 v. Garibaldi . 405
Jacquin I., maestro mus., 54 v. Maria Vitt. . 613
Jadanza Nicodemo, ✉, prof., 37 v. Madama Cristina 549-50-54-62 64-66
Jaggi Carolina e Margh., 35-39 corso S. Maurizio 40,52,74
Jallà Amato, Tron e C., 92, negoz. acciai, 46 via Venti Settembre 283-84-87-94
Jamone Domen., ing., 20 v. Amedeo Avogadro. 436
Janetti padre e figli, chincagl., 6 v. Po . 221-66-72
Janetti frat. 6 v. Po 62
Janetti Pietro, 45 v. della Zecca. 707
Jannon Onorato, contab., 49 c Vinzaglio . 703
Jano Franc., capo-tecn., 42 borg. Vittoria . . 443
Jano Gius. 36 c. Napoli 54
Jarach frat., mercanti-sarti, 44 v. Po 22,206
Jarak Gius., ✉ 33 v. Carlo Alberto . . . 462,517
Jarak Jona, impieg., 37 v. S. Franc. da Paola 686
Jarre E. e Comp., 3-71, neg. formaggi, barr. di Nizza 368
Jarre T. e Comp., neg. formaggi, barr. Nizza 336-68
Javelli Domen., impieg., 44 v. Circonvallazione. 432
Jeanneret Enr., orolog., 45 v. S. Secondo . 223-24
Jemina Aug., 🏛, prof., 29 v. Roma 370-73 684,722-23-25-26
Jemina Cater. in Varetto 10 v. Garibaldi . 37
Jervis Gugl., ✉, prof., 30*bis* v. Princ. Tommaso 554
Jest Carlo (Ditta), meccanico, 13 v. Po . . . 282
Jolivel Gaston (Parigi). 705
Jocteau baronessa Candida 2-69 42 c. Vitt. Emanuele II.
Joel Otto, 🚂 (Milano) 689,705
John F., decor. appart., 36 v. Sacchi 228
Jona cugini 11-71 seterie, 9 v. Pietro Micca, e 11-76 tessitura, 38 v. Leyni . . . 199
Jona fratelli, lanerie, gall. Subalpina 208
Jona Augusto, 8 p. S. Giovanni e 38 barriera di Milano. 264-66,356
Jona Augusto Raff., deleg. Ben. (R. Parco) . . 494
Jona B., *Città di Napoli*, 48 v. Garibaldi . . 267
Jona Enea, cartolaio, 34 v. S. Massimo . . . 242
Jona Giuseppina in Segre 3 v. Massena . . 48
Jona e Olivetti, banchieri, 24*bis* via Carlo Alberto 497,316,338
Jone G. B., bazar, 18 v. Po 220
Jorietti Carlo (eredi) 24 v. S. Domenico . 72
Jorietti Costant. (Ditta), 7 p. Vitt. Em. I . . . 290
Jorio Carlo, ing., 19 v. Mercanti 493,566-69-98,628
Jorio Ettore, 32, medico Ospizio di Carità, 5 v. Venti Settembre. *pag.* 305,475-92,644
Jorio Pietro, farmacista Ospizio di Carità, viale Stupinigi 478
Jorio Pio Enr., impieg. post, 49 v. Mercanti. 493,
Jotti Vittorio, deleg. P. S. 823
Jourdan Adolfo (Ditta in liquidaz.), ang via Barbaroux e p. Castello. . 243-21-25-72-
Jourdan Enr., concess. vett., p. Carlo Felice .
Jourdan Gio., affitta vett., 30 v. Baretti . . 346-1
Junch Benedetto 4*bis* v. Ospedale . . 4.
Junck Costanzo, vinaio, ang. v. dei Fiorie Bidone
Jutificio De Fernex in Giareno 210

K

Kaempf Gio. (Berlino) . . . . . *pag.* 70
Kapp Carlo, ing. (Milano) 742
Kauffmann Carlo, perito, 88 c. Vitt. Eman. II e 20*bis* v. Principe Amedeo . 220,307-09,63
Kauffmann Enrico, 9 v. Bogino 742-2
Kern-Hunziker Emilio, Aarau (Svizzera) . . . 72
Kessel Pesch, rappres., 45 v. Pietro Micca . . 267
Kewer Fr., prof. linguatede-ca, 3 v. Assietta . . 61
Kiesow Fed., dott., 30 c. Raffaello 561-64
Kind Adolfo, ing. 44 v. Marenco . . 30,240
Kirchmayr L., pittore, 7 v. Gaudenzio Ferrari. . 636
Klein Adolfo (Vienna) 705
Koechlin-Hoffmann R. A. (Basilea) 712
Koechliker Teodoro, 9-61, 42 c. Princ. Oddone.
Koerting frat., fumisti, 8 v. Andrea Doria 259,294
Köhn Teodoro, ing. (Norimberga) 712
Kommerell Luigi, 83, alberg., 40 v. Sacchi . 327
Konrad Silvio, avv.-proc., 43 v. S. Domenico . 623
Könz Ernesto, insegn., 7 v Princ Tommaso . 600
Kossuth Luigi Teodoro, 🚂, ing. (Milano) . 689
Krause e C., ombrellai, 46 p. Castello . 249-72-75
Kress Carlo e C., gas acetilene, 29 c. Vitt. Emanuele II. 260-91-98,300
Kuhbier Paolo, neg. ferram., 420 v Cottolengo 285
Kullmann Anna in Amato 47 v. Massena. 48
Külmer Hans von, 10-11, console, 38 corso Oporto e 15 v. Pietro Micca 606
Külmer Helfferich von, 10-11, rapp., 45 via Pietro Micca 306-12
Künzli freres, oleogr., 4 v. S. Teresa . . . 237-43
Kuster Ant., 82 c. Vitt. Eman. II 743-47
Kuster Ant (*junior*), 44 v. Magenta. . 496,605,720
Kuster e C., 10-77, banchieri, 54 v. Venti Sett. 497

L

Labbro Gio. fu Vitt neg. legna, 118 c. Reg. Margherita; *abitaz.* 12 v. Zecca *pag* 67,73,234
Laboratorio Enochimico, prodotti chimici 33 v. Nizza 261,333-42
Laboratorio Istituto delle Rosine, sartoria, biancherie ecc., 5 v. delle Rosine. 206-12-16
Laborel-Melini, neg. vino, 2 p. B. V. degli Ang. 338
Labrino Gio., neg. vino, 15 v. Maddalene . . 372
Labriola frat., chinc., v. Roma vicino p. Castello . 220
Labriola Stefano, ✉, 2 v. Roma 506,681
Labussier Pietro, commest. (borg. Ceronda) . . 367
Lacchio succ. Grosso, fabbro-ferr., 42 v. Principe Tommaso 301
Lacchio Carlo, fabbro-ferr., 42 v. Pr. Tommaso 679
Lachille Clotilde, latteria, 70 v. Venti Sett. . 346
Lace Pietro, avv., 3 v. del Carmine. 618
Laclaire e Salietti, *lanificio*, 6 v. Mongrando . 240
Laclaire Gio. Paolo, 2 v. Napione 693
Laclaire-Pagano Corinna 40 c. Re Umberto 45,84
Ladetto M., calzol., 54 v. S. Chiara 275

Lafleur Giorgio 7-26 stabil. vetture, 425 c. Reg. Margh. *pag.* 30,346-17-18,511
Lagnà Vincenzo, dott., Commiss. P. S. . . . 422
Lagna Dom., libraio, 36 v. Arsenale 35
Lago Angelo, sac. 32 v. Cottolengo. 27,29,67
Lago Lorenzo, ✉, cons. d'App., 4 v. Stampatori 448
Lagort M., piume e fiori art., 40 v. Milano . 233
La Gran Mora, drapp., 31 v. Massena 208-14,343
Lagna Cesare, sarto, 3 v. Arcivescovado. . . 205
Lagnaine Carlo Adolfo 12 v. Canova. . 21
Lagnazzi Angela Carlotta in Colombo-Gabri 30 v. Princ. Amedeo 64,75
Laguzzi Giacomo, avv., 4 v. S Tommaso. . . 623
Laguzzi Lor., prof., ✉, 35 v. Princ. Tomm 577,610
Lai Luigi, dott., 🚂, magg. gener. (Roma) . . 534
Laimate (*vedi* Weill-Weiss di).
Laiolo conte Clemente, 60 v. S. Chiara . 394,465
Laiolo frat. e sor. fu Ferd. 10 v. dei Mille. 31
Laiolo fratello e sorelle fu Cesare 44 via Assietta 44, 33, 90
Laiolo Annibale, pitt., 2 c. Vitt. Em. II oltre Po 636-38
Laiolo Ett., esecut. pergam., 30 v. Saluzzo . . 637
Laiolo Oreste, archit., 9 v. Mad. Cristina . 630-38
Laiolo di Cossano madre e figli 36 v. San Franc. da Paola 73
La Ligure Brasiliana, 4 v. Arcivescovado . . 314
La Manna coniugi, mercerie, 4 v. Maria Adel. 247
Lamarchia Luigi, dott., 36 v. Ospedale 644
Lamberti Agostino, falegname, 42 v Cernaia . 252
Lamberti Alb., procur., 2 v. Perrone . . . 618
Lamberti Antonio, fornaio, 5 v. Cavour . . . 361
Lamberti Franc., geom., 40 v. S. Domenico 630-33
Lamberti G. B., maglierie, v. Roma vic. piazza Castello. 244-13
Lamberti Gio. Batt., impieg., 41 v. Arsenale . 685
Lamberti Gio., fornaio, 43 v. Corte d'Appello. 361
Lamberti Gio. isol. 43 v. Vagnone . . . 85
Lamberti Giov.a, (eredi) rivend. giorn., Stazione Porta Susa 235
Lamberti Gius., 🚂, deleg. benefic., 12 v. Mazzini 192
Lamberti Giuseppe, orolog., 31 v. Lagrange . 223
Lamberti Pietro fu Gennaro 65 c. Princ. Oddone. 64, 72
Lamberti S., pianoforti, 34 v. della Rocca . . 248
Lamberti Sebast., fornaio, 8 v. Magenta . . . 364
Lamberto Carlo, impieg., 46 v S. Giulia . . 443
Lamma Aniceto, ispett. telegr., 49 v. S. Secondo 690
La Mondiale, tipogr., 2 v. Monte di Pietà . . 236
Lamonca G., ostricaio, 3 v. Volta 347
Lampiano Bartol., macell., 2*bis* v. Vanchiglia 364
Lampo Gio., geom., 24*bis* v. S Donato . . . 630
Lamporo (*vedi* Amedeo di).
Lamporo (*vedi* Negri di).
Lampugnani L., 🚂, capo servizio ferrov., 30 via Cernaia. 496,689
Lampugnani-Frisetti Aniceta, 30 v. Cernaia 483-95
Lana, cartol., 47 v. Mazzini 242
Lana Ann. in Chicco 37 c. Re Umberto 47,44,57
Lana Carlo, geometra, 5 p. Palazzo di Città 630,725
Lana G. B. (R. Parco) 513
Lana Gius., 47 v. Berthollet 530
Lana Gius., stiratr., 4 v. Princ. Amedeo . . . 244
Lana Maddalena, fornaia, 2 v. Mad. Cristina . 364
Lana Mich., mag. alim., 38 v. Circonvallaz. 350-67
Lana-Frisetti Felicita, 26 v. Cernaia 489
La Nazionale, fabbr. camicie, 1 v. Maria Vittoria. 213
Lancia Attilio, impieg., 2 v. Cernaia 489
Lancia Franc., battiloro, 26 v. Viotti 222
Lancia Gius. (eredi) 9 c. Vitt. Eman. II. 56,90
Lancia Gerem. fu Vinc. 42 v. S. Massimo . . 74
Landi Gio. Batt., ing. ferrov., Staz. P. N. *pag.* 694
Landau Eugenio (Berlino) 717
Landau Hugo (Berlino) 717
Landels W. Kemme, pastore evang., 31 c. Siccardi 462
Landucci Ildebr., rappres., 40 p. Bodoni . . . 342
Laneri Sebast., not., vice-canc., 24 v. S. Quintino 448
Lanfranchi succ. Chiara, calzol., 9 v. S. Tommaso 275
Lanfranchi Anna, vinaia, 2 v. Ugo Foscolo . . 341
Lanfranchi Gio., falegn., 45 v. Princ. Amedeo . 252
Lanfranchi Gio. 61 v. Massena. 48
Lanfranchi Gio., deleg. benef., 49 v. Ospedale 492
Lanfranchi Lanfranco, avv. (Cavoretto) . . 543,618
Lanfranchi Maria, maestra (Bertoulla) 586-90,607
Lanfranchi Matilde, levatrice, 22 v. Genova . . 654
Lanfranchi Vinc., ✉, prof., 49 v. Ospedale. . 562
Lanfranchi Vittorio, prof., 2 c. S. Martino . . 555
Lanfranchini Carlo fornitore militare, 42 v. Montebello 52, 226
Lanfranchini Ernesto, latton., 6 v. Rossini . . 290
Lanfranco coniugi 48 c. Vitt. Em. II oltre Po 90
Lanfranco Agost. 433 v. Mad. Cristina 44,45,52
Lanfranco Bernardo 48E c Vitt. Em. II. . . . 332
Lanfranco Domenica, fornaia, 4 v. Monferrato. 361
Lanfranco Enrich., levatr., 28 v. della Rocca . 654
Lanfranco G., trattor., 46 v. S. Franc. da Paola 327
Lanfranco Gasp., pizzic., 46 p. Vitt. Eman I. 354,727
Lanfranco Gio., impieg., 4 v. della Zecca . . 372
Lanfranco Maria, mag. alim., 49 v. Saluzzo. . 350
Lanfranco Mario, agente imposte, 46 v. Cavour 434
Lanfranco Teresa, maestra, 6 v. della Consolata 590
Lang Giorgio, industriale, 46 c. Duca di Genova 606
Lang e Schütz, neg. formaggi, Docks 2° Comp. 356
Lange Natale (Ditta), 9-87. laterizi, 46*bis* v. Juvara 42,46,58,256-65,454
Lanificio di Borgosesia, 74 c. Vitt. Eman. II . 240
Lanificio di Garardo, 47 c. Vinzaglio 240
Lanificio di Pianceri 8-61, 45 v. Assarotti, e 11-31, Regio Parco 724
Lanificio Rossi di Schio, 46 v. Superga . . . 209
Lanino Edoardo, avvocato-procurat., 45 via Alfieri. 536-55,648-23,748-20
Lantelme Gius., professore, 30 v. Po 573
Lanteri sor., fabbr. busti, 30 v. S. Donato . . 204
Lanteri Bernardo, ✉, 🚂 medico, 4 piazza Saluzzo 71, 72, 644
Lanteri Giacinta 7 v. Barbaroux 42
Lanteri Giusto, fabbr. spazzole, 28-43 v. Garibaldi 269
Lanteri Oclerio, tappezz., 47 v. Assietta . . . 229
Lantosca (*vedi* Riccardi di).
Lany Fany, insegn., 20 v. Ospedale 607
Lanza fratelli, 3-63, candele e saponi, 36 via Carlo Alberto e barr. di Nizza 266,370,504
Lanza coniugi, vinai, 25 v. S. Domenico . . 344
Lanza Gio., ✉, e sorella 836 v. Circonv. 92
Lanza conte Alberto Mich. Giac., 3 v. Nizza 394,700
Lanza Alfredo, orolog., 3 p. Carlo Felice . . 223
Lanza Anna in Capriolo 38 c. Duca di Genova 73
Lanza C. succ. Marocco, mercer., 34 v. Lagrange 247
Lanza Camillo, ✉, 44 v. Cernaia . . . 491, 693
Lanza Carlo, macell., 36 c. Re Umberto . . 364
Lanza Davide, cancell., 7 v. S. Donato. . . . 452
Lanza Domenico, ✉, prof., 45 v. Pastrengo . 384 505-79,656-65
Lanza Felicina, maestra, 5 v. Andrea Provana . 590
Lanza Ferdin., materass., 22 v. S. Donato. . . 279
Lanza Flaminia e Ottavia in Silvetti 47 v. Pietro Micca 22,84
Lanza Fort., ✉, med.-chir., 47 v. S Dalmazzo 644
Lanza Gio., capit., segret. Asilo inf. di Sassi . 515
Lanza Gio., ✉, avv., 8 v. Andrea Doria . . . 718

Lanza Giovanni, ✠, canonico, professore, cappellano maggiore di S. M. (Roma) . *pag.* 376
Lanza Giovanni, ✱, prof. (Genova) 464
Lanza Gio. fu Ottavio 📞 43 c. Valentino 34,78,85
Lanza Giuseppe fu Michele 📞 35 corso Siccardi. 8, 22, 69
Lanza Luigi, impieg., 2 c. Princ. Eugenio . . 443
Lanza Michele, ✉, 📞 socio della Ditta Fratelli Lanza, 92 c. Vitt. rio Eman. II.
Lanza Michele, salsam., 42 v. S. Massimo. . .354
Lanza Olimpia, trapuntaia, 1 v. Superga . . 278
Lanza Vittorio 📞 avv., 4 v. Avigliana . . 11,22
Lanza-Grisoni Anita, 15 v. Pastrengo 496
Lanza e Canavasso, mode e novità, 18 v. Po . .204
Lanza e Mongini, 9-58, neg. pellami, 49 corso Vinzaglio 270-71
Lanzavecchia di Buri nob. Luigi, 6 v. Napione 394
Lanzetta Giuseppe, calzol., 42 v. S. Secondo . 275
Lanzetti e Magnani, ombr., 2 v. Barbaroux 220 72
Lanzi A., calzolaio, 32 v. Principe Amedeo . 275
Lanzone fratelli (Ditta) 📞 telerie, 4 via Brofferio 46,90,209
Lanzuolo Carlo, negoziante cavalli, 55 corso S. Maurizio 316, 614
La Pierre Ferd., impieg., 48 v. Princ. Tommaso. 688
Lara Gius., neg. vino, 458 c. Regina Margherita, 341
La-Racine Matilde, maestra, 9 v. Venti Settembre 590
Lard Ernesto, ✉ 42 via Po 724
Lardone Abele, neg. cuoi, 49 v. Stampatori . 271
Lardù Marco, econ. Asilo borg. Miriafiori . .546
Lardu Maria ved. Golzio Ant. 📞 2 v. Gioanetti 39
Larini Enrico, ing. (Milano) 720
Larizzale (*vedi* Mola-Boursier).
Larizzati frat., parrucch., 62 c. Vitt. Em. II. . 303
Larizzatti V., edic. giorn., p. Carignano . . .234
La Rocca Carolina, insegn., 5 c. Vinzaglio . . 577
La Rosa Gaetano, prof., 4 v. Tarino . 576-77, 640
Larturo F., parrucch., 24 v. S. Quintino. . .303
Lasagna, drogh., ang v. Fiori e Pallamaglio . 268
Lasagna Luisa, maestra (barr. di Nizza) . . 586-90
Lasagno Giacinto 📞 4 p. Solferino 81
Lasagna Mazzola, 98 c. Vitt. Eman. II 341
Lasagno Michele, parrucch., 85 v. Nizza. . . 303
La Stampa-Gazzetta Piemontese, 11-36, via Davide Bertolotti 657
La Stephenson, uff. controllo, 46 v. S. Dalmazzo 635
Lates A., meccan., 40 v. Berthollet 296
Latil frat., profumieri, 23 v. Roma 266
Latil Sofia ed Emma 📞 53 c. Duca di Genova. 32
La Torinese, assicuraz e manutenzione pendole, 23 v. S. Secondo 223
Latorre Franc., conduc., alb. Dogana Nuova 324
Latteria della Tenuta «Il Generale», 20 v. dei Fiori 347
Latteria delle Alpi, 92 c. Vitt. Eman. II e 70 v. S. Secondo 346
Latteria Genovese, 29 v. Moncalieri. . . . 346
Latteria Lamarmora, 19 v. S. Dalmazzo . . . 346
Latteria Milanese (Maletto Vinc.), 5 v. Berthollet 347
Latteria Milanese 6-10 (Trinchieri A.), 31 v. Po 347
Latteria Piemontese, 8 v. Barbaroux 347
Latteria Pisone, 15 c. Siccardi 347
Latteria S. Donato, 21 *bis* v. S. Donato 347
Latteria S. Secondo, 24 v. S. Secondo 347
Latteria Subalpina, 72 v. Venti Settembre. . 347
Latteria Svizzera, 11 v. Donati 347
Latteria Svizzera, ang. v. Bertola e Genova . . 347
Latteria Svizzera, 43 c. Palestro 347
Latteria Svizzera, 38 v. Gioberti 347
Latteria Svizzera, 2 v. Orfane 347
Latteria Svizzera, 56 v. Magenta 347
Latteria Svizzera della tenuta *Berti*, 14 v. Barolo 347
Latterie delle Tenute Salino, direz. ed ammin. 81 c. Vitt. Eman. II . . . . . *pag.* 346
Lattes Abramo, ✉, agente imposte dirette, 20 v. Pietro Micca . . . . . .
Lattes Aless., prof., 46 v. Vitt. Amedeo II . . .
Lattes Ang., neg. cuoi, 24 v. Saluzzo. . . 274-75
Lattes Davide, cambista, 9 v. Cavour 498
Lattes Giobbe fu Isacco 📞 43 v. Baretti . 43, 48
Lattes Israele, imp. post., 427 c. Reg. Margherita 685
Lattes Nino, ✉, medico-chir., 12 v. Princ. Amedeo
Lattes S. e C., librai, 3 v. Garibaldi . . 233-36
Lattes e Segre, cambisti, 33 v. Roma 498
Lattuada P., forn. per tip. e lit., 44 v. Saluzzo .
Lattuada Virginio, ispett. ferr., 44 v. Saluzzo .
Lauchard Emilio ✉, 8-66, 15 v. Ottavio Revel 695,
Laudi sorelle, sarte, 1 v. Plana. . . . . .
Laudi Israel Cesare, impieg., 10 v. Melch. Gioia
Laudi-Gerbi Celest., maestra, 63 v. Mad. Cristina
Laugeri Carlo, impieg. post., 60 v. Gioberti .
Laugero coniugi, vinai, 16 c. Napoli . . . .
Laugier nob. Alberto 📞 4 v. Conte Verde. 28, 57, 394
Laugier bar. Enr. 📞 15 v. della Zecca 70, 91, 394
Laugieri Francesca, maestra, 9 v. Montebello
Laugieri Luigi, 9 v. Montebello. . . . . .
Laura Carlo, impieg., 24 v. Silvio Pellico. . .
Laurenti Carlo (figli di), Serono e C., 8-47, fabbrica lime, isol. 282, v. Cottolengo, al Martinetto 287
Laurenti frat. (eredi di Carlo) 📞 v. Cottolengo (Martinetto) 29, 79
Laurenti Carlo, ✉, via Susa. 582
Laurenti Gio., calzol., 45 v. Venti Settembre . 275
Lauro Agostino, tappezz., 27 v. Genova . . .229
Laus Gius., macell., 6 v. Circonvallazione 364-68
Lava G., dott., 26 v. S. Secondo . 472, 560, 639-44
Lausberg sor., Franco M. Domenica e Calvi R. Anna 📞 20 c. Princ. Oddone . . . . .
Lavagna Luigi, avv., 7 v. Bellezia. . . 544, 648, 707
Lavagnino Gio., impieg., 22 v. Cernaia . . . 439
Lavagno E., fiori, 42 v. Po 233
Lavagno Luigi, liquor., 21 v. Milano 335
Lavagno Osvaldo, dott., impieg. R. Casa, 44 via della Rocca. 376
Lavalle sor. 📞 49 v. Carlo Alberto . . 22, 57
Lavanderia centrifuga disinfettante, 54 via Venti Settembre. 243
Lavarello frat. fu G. B., *Compagnia di Navigaz.*, p. Paleocapa 344
Lavarino Pietro, impieg., 34 v. Mazzini . . .741
Lavatelli Gaud., fornaio, 44 p. Vitt. Eman. I . 364
Lavatelli Pietro, neg. cera, 46 v. Venti Settembre 266
Lavazza Cesare, macell., rin. p. 20 v. Monte di Pietà 364
Lavazza Luigi, drogh., ang. v. Barbaroux e San Tommaso. 265-68, 336
La Veloce, Comp. Navig., 2 p. Paleocapa . . . 344
Lavezzari Agata 📞 6 v. Giusti 40
Lavezzeri Giustiniano, avv.-proc., 9 v. Mercanti 648-23
Lavezzi A., bustaia, 43 v. Basilica. 204
Lavezzi M., maglierie, gall. Umberto I 241
La Victoria, gaz incand., gall. Nazionale. . . 260
Lavini Cesare, maglierie, angolo via S. Francesco da Paola e Andrea Doria . . 241-43
Lavini Giuseppe, ✉, avv., 8 v. dell'Accademia Albertina 551, 636-65 67, 728
Lavini e Rampone, 10-06, depos. macch., 4 via della Cernaia . 259-73-80-84-86-91-92-94-95, 296-97-98, 309
Lavino e Veronesi, orefici, 40 v. Venti Sett. . 222
La Vista Pasquale, ✉, ing., 24 v. Gioberti . 628
La Vista coniugi 📞 2 v. Genova 38
Lavista Ettore, 37 c. Re Umberto 705-24
Lavista Gius., ✉, fu Ferdin. 📞 58 v. Mazzini 49

Lavoro, sarto, 46 v. Galliari . . . . . *pag.* 205
Lavriano (*vedi* Morra di).
Lazzarini Amabile, insegn., 36 v. dei Fiori. . 602
Lazzarini D., insegn., 22 v. S. Fr. da Paola . . 600-05
Lazzarini Renopia, maestra Istit. Duch. Isabella 606
Lazzarino Carlo, impiegato, 8 v. Misericordia. 433
Lazzarino Filippo, canc., 48 v. Garibaldi . . . 454
Lazzarino Franc., mag. alim., 24 c. Vercelli . 350
Lazzarino Luigi, neg. mobili, 28 v. Garibaldi. 247
Lazzaro sorelle, sarte, 44 v. Botero 203
Lazzaro Filippo, medico-ostetr., 9 v. Bonafous 470, 644
Lazzaro Franc., rappr., 41 v. Barolo 342
Lazzaro Maria, banco lotto, 48 v. Botero . . 439
Lazzarone Gius., vinaio, 5 v. Artisti 344
Lazzaroni Attilio, segr. R. Ergastolo, 427 v. Ormea 456
Lazzaroni Raff., neg. berretti, 4 v. S. Domenico . 225
Lazzero Ang., calzol., 7 c. Vinzaglio. 275
Lazzero Gio., drogh., 24 p. Vitt. Eman. I. . 268
Lazzero Luigi, fabbro-ferr., 16 v. Perrone . . 304
Leardi Maria, suora, 26 v. Venti Settembre . 493
Leardi e Ghisio, lanerie, 25 v. Roma . 199, 204-08
Leardi-Rubiola G., maestra, 6 c. Duca di Genova 590
Lardini Antonio, 22 c. Cairoli 602
Le Bayon Giovanna Maria (suor Clementina), patron. Beneficenza, 46 v. Nizza 492
Lebet e Curti, 12-42, banch., 17 v. Arsenale 197, 344
Le Beuf Isabella fu Gerolamo ved. 📞 24 via S. Massimo 74
Leblanc Ed., capo-uff. munic., 34 v. S. Quintino 405
Lebole Luigi, ragioniere (Vercelli) 633
Lebole Pietro, ragion., 40 v. Ponte Mosca 600-04, 700
Leboro ved., fornaia, 23 c. Vinzaglio 361
Leboro P., neg. cordami, 4 v. Basilica 249
Lecco Ernesto, geom., 62 v. Venti Sett. . 306, 630
Lecco Pietro, calzolaio, 44 v. Vanchiglia . . 275
Ledermann Orsola, levatr., 5 v. Bellezia . . . 654
Legale (tipogr.), 22 v. Garibaldi 234
Legatoria del S. Cuor di Maria, 36 v. dei Fiori . 244
Leger Sofia, suora diaconessa, 36 v. Berthollet . 517
Leggero Maria, latteria, 41 v. S. Donato . . 347
Leggiardi Emilio, impiegato, 25 v. Gioberti . 436
Leggiardi-Laura Cesare, dott., assist. Istituto d'Igiene, 37 v. Bidone 365-98
Legnana Gius., ingegn., 3 v. delle Orfane . . 568
Legnani Eug., ✉, segr. Prefett., 4 c. S. Martino. 421
Legnazzi Roberto, impieg., 48 v. Gioberti . . . 688
Legora Virginia, edic. giorn., c. Vittorio Emanuele II angolo v. S. Anselmo. 235
Le Henry (Parigi) 705
Lejeune Maria, maestra, 20 v. Ospedale . . . 490
Lemoyne G. B., sacerd., 32 v. Cottolengo . . 485
Lena Ettore, maestro musica, 6 v. Gioberti. . 680
Lenchantin Eugenio (Pinerolo) 718
Lenchantin Luigi, ✉, tenente colonn., 3 via Perrone 570
Lencia Angela, neg. vino (Mad. del Pilone) . 372
Lencisa-Giustiniani Luisa, maestra pianof., 6 via Volturno casa Minetto 643
Lenner G. C. e C., rappr., 4 v. Cavour . . . 310
Lenormand M., bustaia, 27 v. Accad. Albertina . 204
Lenti Costanzo, impieg. post., 7 v. Princ. Tommaso 688
Lenti Dom., manisc. 📞 44 *bis* v. Barolo. 43, 346
Lenti Stefano, ing., 2 p. Lagrange 628
Lenzi Evaristo, rappr., 33 v. Mad. Cristina . . 309
Lenzi Evaristo, rappr., 37 v. Princ. Tommaso 309
Leonardi Camillo 📞 44 v. S. Secondo . . . 76
Leonardo Angela, pizzicagn., 44 c. Napoli . 354
Leonardo C., lanerie, p. Emanuele Filiberto . 208
Leonardo Gius., capitano, 46 v. Ponte Mosca . 442
Leonardo Gius., ✉, geom., 3 v. Montevecchio 630
Leonardo Vinc. succ. Rocca, confett., 4 v. Po . 345
Leone Bernardo, pizzicagn., 11 v. Cavour *pag.* 354
Leone Camillo, ✉, (Vercelli) 552
Leone G., farm., 27 *bis* v. Ponte Mosca 654
Leone L., confett., 78 c. Vitt. Eman. II. . . . 345
Leone Luigi, ispett. scolast., 60 v. S. Chiara 422-29
Lonne-Morelli Franc., maestra, 69 v. S. Chiara 590
Leone di Tavagnasco conte Enrico 📞 21 v. Papacino 58, 394
Leonetti, coltell., 43 v. Venti Settembre . . . 297
Leoni sorelle fu ing. Leone 📞 7 v. Pescatori 60
Leoni Cleto, impieg. ferr., 51 c. Siccardi . . 691
Leoni Gustavo, dott., vice-comm. P. S. . . . 423
Leoni Ida in Chiarini 📞 16 v. Barolo . . . 43
Leoni Leone, prof., perito, 39 v. Po 221, 633 35
Leosini Vinc., 12 89, ing., 6 v. Berdin . . . 628
Leotardi di Boyon nob. Pietro 394
Le Piccole Serve dei Poveri. Val Salice, villa Prus, e 28 v. S. Tommaso 476
Leporis-Griglione Ant., levatr., 46 v. S. Donato. 654
Lepreri Luigi, vice-cancell., 9 strad. di Francia 447
Leproni Federico, ✉, capitano P. S. 422
Leprotti ved., mag. alim., 47 v. S. Ottavio . . 350
Leprotti Felice, panett., 6 v. Andrea Doria. . 540
Leprotti Franc., vinaio, 7 v. Fiochetto . . . 341
Lequin Clemente, colonn 📞 2 v. Manzoni . 46
Lequio Franc. 📞 2 v. Boucheron 48
Lerda sor., sarte, 42 v. S. Franc da Paola. 203-04
Lerda sor. 📞 6 v. Gioberti 39
Lesca coniugi 📞 17 v. delle Scuole. . . . 80
Lesca frat., orefici e galv., 1 v. Genova . . 222-24
Lesca Cecilia, ved., mercerie, 13 v. Maria Vittoria 217
Lesca Luigi, geom. perito, 6 pia za Palazzo di Città 309, 630-33
Lesegno (*vedi* Quarelli di).
Lessona Clelia, maestra, palazzo Carignano . 590
Lessona Filippo, ✉, medico, 29 v. Accademia Albertina. 614
Lettel Vitt., avv., 65 c. Princ. Oddone . 648-23-56 65
Lettore A., parrucch., 38 v. S. Secondo. . . . 305
Leumann Ermanno, ✉, 12-68, ing., 82 corso Vitt. Eman. II. 475, 748
Leumann Felice, ing., 20 v. Amed. Avogadro 583, 628
Leumann Napol., 🏛 8 33, cotonif. presso Collegno; *abitaz.* 8-27, 405 c. Vitt. Emanuele II 209, 496, 507, 744
Leumann-Cerutti Amalia, 405 c. Vittorio Emanuele II. 467-89, 507
Leva Pietro, impieg., 8 v. Baretti 688
Levasseur de Sorval Leonia 📞 23 v. Villa della Regina 88
Leve Gio. Batt. 📞 dott., 27 v. Orfane . . . 55
Levi (*semi-convitto*), 42 v. S. Massimo . . . 609
Levi frat., mode e novità, 4 v. S. Teresa . . 201
Levi frat. (*tip. Economica*), 7 v. Corte d'Appello. 236
Levi frat. e sor. fu Leon 📞 13 v. Pal. di Città. 37, 57
Levi Abramo, avv.-proc., 1 v. Barbaroux. 648-23-56
Levi Adamo, ing., gall. Nazion., sc. *B.* 279-92, 628, 744
Levi Aless., corriere, 37 v. Roma 345
Levi Amedeo, ing., gall. Nazionale 628
Levi Attilio, pr f., 37 c. Vitt. Eman. II . 562-75
Levi Cesare, vetraio, 43 v. Corte d'Appello . . 230
Levi Clementina, maestra, 5 v. S. Anselmo . . 517
Levi Costanzo, avv.-proc., 56 v. Venti Sett. 524, 648-23
Levi Davide, avv, 23 v. S. Quintino 618
Levi Davide, mediat. sete, 5 v. Mercanti. . . 197
Levi Donato, impieg., 23 v. Madama Cristina . 688
Levi Donato, ✉, 📞 20 v. dei Mille. . . . 34
Levi Donato e figli, 10-29, lanerie e telerie, 3 v. Basilica e gall. Umberto I. . . 207-09
Levi Edoardo, avv., reggente Banca d'Italia 696
Levi Emma, sarta, 5 v. Andrea Provana . . . 203
Levi Ernesto 📞 dott., 31 c. S. Maurizio. . . 74

Levi Eugenia e Terracini 42 v. Principe Tommaso. . . . . *pag.* 65
Levi Giac., maestro di musica, 26 v. Princ. Amedeo 517,612-14
Levi Giac., 3, impr. foraggi, 5 v. Bodoni . . 310-46
Levi Giacomo, 3 p. Carlo Felice 599
Levi Gius., fu Samuele figlio del banchiere, 23 v. Bogino 197-99
Levi Gius., 34 v. Maria Vittori 534
Levi Giuseppe, 27 v. Po 494,501-14-40,601 745
Levi Isacco, 6-25, fabbr. lime, 31 v. Artisti . 287
Levi Ippolito fu Emm. 30 v. Mazzini . . . 49
Levi Isaia, 42 v. Pio Quinto 513
Levi Israel, avv. proc., 10 v. Garibaldi . . 648-23
Levi Israel Samuel eredi 16 v. Legnano. 43,66
Levi Lazzaro, 1 p. Vitt. Eman. I. 715
Levi Leone, pubbl., 45 v. Finanze 662
Levi Moisè, Avmonino, pianof., 79 v. Madama Cristina. 248
Levi M., candista, 35 v. Bogino 498
Levi Nola, maestra d'arpa, 26 v. Pr. Amedeo 613
Levi Oreste, avv., 4 p. Lagrange 677
Levi Pacifico, avv. proc., 40 c. Oporto . . . 623
Levi Raffaele, drogh., 2 v. Bertola 268
Levi Rosa, tintoria, 5 v. Cavour 244
Levi S., prof., 42 v. Padrengo 609-14
Levi Salvator, 4 v. Bricherasio 382
Levi Salvat., 8 gr. Prel., 56 v. Carlo Alb. 422-26
Levi Salvatore, ingegn., 45 v. Pietro Micca . 628
Levi Samuele 10-38, avv., e consigl. prov., 40 v. Garibaldi 37,57,648-23
Levi Samuele e ed eredi di Marco 4 piazza Cavour. 45,25
Levi Simone, prof., 7 v. Bonafous 649
Levi Ugo, avv. proc., 26 v. S. Agostino. . . . 623
Levi Virginio, ing., prof. scuola elettrotecn., gall. Umberto I 587
Levi e Passeroni, orefici, 48 v. Carlo Alberto . 222
Levi e Sacerdote (successori), negozianti abiti, 26 piazza Castello. 207-08
Levi e Zemone, 5-04, banchieri, 44 v. Finanze 497
Levi de Veali luog. avv. Alessandro 40 via Accademia Albertina 7, 397
Levi-Garda Enr., insegn., 15 v. S. Teresa . . 590
Levi-Malvano Rosetta, 4 v. Bricherasio. . 495-525
Levis A. Leonardo, fumista, 5 v. Alb. Nota . . . 259
Levorato Luigi, impieg., 4 v. della Zecca . . 572
Levra Domenico, tratt., 26 v. Porta Palatina . 328
Levra Teresina fu Gio. 24 c. Palermo . 58,59
Liatti Lorenzo e Secondo capi-mastri, 24 v. Viotti. 77,258
Liautaud frat. 25 c. Oporto . . 32, 40, 43
Liautaud Carolina 1 v. Goffredo Mameli. 32,40
Liautaud Maria in Marra 6 v. Cottolengo 29,40
Liberali Vinc., dott. (Roma) 476
Liberti Carlo, legat. libri, 33 v. della Zecca. 244-42
Libreè Agost., impieg., 5 v. Silvio Pellico . 636-93
Libreria Antiquaria di Carlo Clausen, 40 via della Zecca 233
Libreria Antiquaria Patristica, 87 via Venti Settembre 237
Libreria del Valentino, ang. via Mad. Cristina e c. Valentino 234
Libreria della Stazione di P. N., Frat. Pozzo . 233
Libreria di Sport, 60 v. Venti Settembre . . 234
Libreria Editrice S. Giuseppe, Collegio Artigianelli, 2-62, 14 c. Palestro 233
Libreria Evangelica, 45 v. Pio Quinto. . . . 234
Libreria G. B. Paravia, 23 v. Garibaldi e 29 v. Arsenale. 237
Libreria Sacra Famiglia, 29 v. Lagrange *pag.* 234
Libreria Salesiana S. Giovanni Evang., 2-58, 4 v. Madama Cristina 233-34
Libreria S. Giovanni, 79 v. Venti Settembre . . .
Lichtenhahn G., 1-32 rappr., 20 v. A. Avogadro
Licini Ferdin., 9 p. Carlo Fel. 487,694 724-22-24
Lico Eraclio, pizzic., 68 barr. di Lanzo . . .
Lignatto Gius., pizzic., 22 v. Priocca . . . .
Linari Gius. fu Paolo 123 v. dei Fiori . . .
Linari Maria, 47 v. dei Fiori. . . . . .
Linati conte Camillo, tenente generale, 26 via Provetti . . . . . .
Lingua Gio., 6-47, avv., 48 v. Garibaldi. 648
Lingua Gius., fabbr. organi, 34 v. Mad. Cristina
Lingua Gius., maggiore, 4 v. Venti Sett. 495,506
Lingueglia Vinc., neg. olii, rimp. al 48 v. Monte di Pietà . . . . . .
Lione Stefano, ing., 24 v. Gioberti . . . . .
Lionne E. e Comp. (Ditta) 20 c. Sommeiller.
Lionne Lucia e figli, calz., 20 v. S. Chiara . .
Lioni G., latton., 28 v. S. Secondo . . . .
Liprandi Angelo, impieg. ferroviario, 40 via Juvara 613-79
Liprandi Gius., fonderia, 27 c. S. Maurizio . .
Liprandi Paolo, perito, 40 v. Bellezia . . 632
Liprandi Secondo, fabbro-ferr., 9 v. Beccaria .
Lisa Carlo, tipogr., 25 v. Baretti . . . . .
Lisa Gio., pasticciere, 42 v. S. Secondo . . 343-61
Lisa Giorgio, neg. granaglie, 5 v. Volta . .
Lisa Rosa, mag. alim., 33 v. Napione . . 341-40
Lisa Stefano fu Melchiorre 3 via Amerigo Vespucci. . . . . .
Lissolo Pietro, orefic., 2 v. S. Teresa . 222,510
Lisone Annetta, mercerie, 22 v. Galliari . . 247
Lista Civile . . 24, 66, 67, 70, 74, 75, 87, 94
Listello Ceci, sarto, 27 v. Roma 205
Listello Franc., tratt., 76 v. S. Donato . . . 350
Listello Vitt., maestra (Mad. Campagna) . . 586-90
L'Italiana, agenzia trasporti e rappr., 74 corso Vittorio Emanuele II 344
Litardi-Buniva Bice, 6 v. S. Anselmo . . . 581
Litografia Collettiva, 1 v. Ormea 237
Litografia del Patronato, 3 v. Arcivescovado . 2
Littardi Lod., avv., 6 v. S. Anselmo . 435,648-96-97
Livraghi Achille, ispett. ferr., 73 c. Vitt. Em. II 495
Lizzini Salvatore, impieg. Carceri giudiziarie . 456
Liva B., *agenzia*, 49 v. Po 226,308
Lobetti Bodoni G., fabbr. fiamm., barr. Nizza. 268
Locarni Gius., prof., presid. Camera Commercio (Vercelli) 708
Locatelli Ang., tipogr., 29 v. S. Secondo . 236, 48
Locatelli Carlo, sacerd., rett. Casa Rosminiana 461
Locatelli Carlo, mercerie, 40 v. Garibaldi . 247-20
Locatelli Felice, terraglie, 30 v. Roma. . . . 252
Locatelli Gio. succ., panier., ang. v. Venti Sett. e Palazzo di Città 240
Locatelli Giuliano, avv., 6 v. Orfane . . . 648
Locatelli L., piume e fiori, 5 v. Garibaldi . 253
Locati M. e Torretta, 6-46, G., fabbr. carrozze e carradori, 57 c. S. Maurizio. . . . 240
Lodi Federico, geometra, pittore, 17 v. Bidone 426
Lodi Pietro, direttore soc. mutua per pens., 26 via Provetti 325
Lodola Aless., leg. libri, 19 v. Princ. Amedeo . 244-42
Lodolo Enrico, impieg. Ord. Mauriz. (Roma) 381
Lodovico Rosa, salsam., ang. c. Principe Oddone e c. Regina Margherita 350
Loescher Ermanno, 2-62, Casa editrice, 18 v. Vittorio Amedeo II 233,656-57
Loffi Camillo, vinaio, 45 v. Ponte Mosca. . . 341
Loggia (*vedi* Galli della).
Logrand Felice, alunno giud., 42 v. Stampatori . 448

Lol Camillo, prof., 42-44 v. dei Mille *pag.* 577,600-14
Lombagno frat. e sor. fu Gius. 65 v. Cottolengo 29
Lombard bar. Franc., 43 v. S. Dalmazzo. . . 394
Lombard Carlo, medico, 44 c. Vinzaglio . . 644
Lombard Ern., piume, 23 v. Roma . . . 200-33-72
Lombard Gio, impieg., 7 v. Gaudenzio Ferrari. 406
Lombard Giuseppe, dott. chim., 44 c. Vinzaglio. 568
Lombardi frat., 8-74, rappr., 4 v. Arcivescov. 342
Lombardi Celest., impieg., 41 v. dei Fiori . . 425
Lombardi E., decor., 40 v. della Zecca . . 228-40
Lombardi G. B., guantaio, 26 p. Castello. . . 272
Lombardi Gio., avv., 45 v. Garibaldi . . . 648
Lombardi Gio., materass., 8 v. Porta Palatina . 279
Lombardi Gius., 44 v. Massena 680
Lombardi Gius., arrotino, 31 v. Monc. dieri . . 297
Lombardi Gius. L., medico, 9 v. del Deposito 463-64-72,523 644
Lombardi Leonida, proc., 7-05, 22 v. Cernaia. 623
Lombardi L., ing., 41 v. Torino 83
Lombardi Michele 4 c. S. Martino . . 74, 78
Lombardi Stefano 41 v. Torino. 83
Lombardi V., (impresa fattorini notturni), 24 v. S. Tommaso 337
Lombardini Ottavio, dott., 33 v. Nizza . . . 692
Lombroso Cesare, prof., 26 v. Legnano. 44 456,560-65-66,674
Lombroso Luigia di Ces. 26 v. Legnano. 43,566
Lombroso Ugo, dott., 36 v. Ospedale 565
Lombroso V., ing., 36 v. Accad. Albertina . . 628
Lomelli e Viglianchino, falegn., 29 v. della Rocca 252
Long Celest., geom., impieg. mun., 24 v. Genova. 567
Longa M. Aug., rappr., 38 v. Arsenale . . . 344
Longhi Adolfo, maestro di scherma, 49 c. S. Maurizio 572,672
Longhi Angelo 8 v. Drovetti . . . 32, 84
Longhi Arist., fur. magg. cavall., 57 c. Firenze. 572
Longhi Gius., legat. di libri, 29 v. Mazzini. . 244
Longhi G. e C., 8-86, rappr., 64 v. Nizza. . . 286
Longhi Pietro, 38 c. Vitt. Em. II. 742
Longo, orefice, 4 v. S. Tommaso 222
Longo Agostino, veter., 448 c. Vitt. Em. II 408,655
Longo Achille, usciere, 26 v. Mazzini . . . 569
Longo D., sarto, 22 v. Barbaroux 203-05
Longo Filippo 94 c. Reg. Margherita . . . 67
Longo G., parrucch., 460 c. Reg. Margherita . 303
Longo G., sarto, 4 v. Cibrario 205
Longo G. Ant., tratt., 33 v. Saluzzo 330
Longo Giacomo, senatore (Roma) . . 381,702
Longo Luigi, capitano, 53 v. Cibrario. . 574-72
Longo Paolo, pastore evang., 45 v. Pio Quinto 462
Longo Tomm., prof. veter., 52 v. Nizza 569,655
Longo e Gariano, materassai, 45 v. Porta Palatina 279
Lora C., neg. vini, 45 v. Saluzzo 344
Lora Carlo, legn. da lavoro, 64 v. Saluzzo . . 240
Lora Carlo, mecc., 4 v. Pallamaglio 296
Lora Carlotta, maestra, 24 v. S. Teresa . . 579
Lora Fermo, impieg. postale, 24 v. Santa Teresa 503-06-30,685
Lora Gio., macell., 4 p. Statuto 364
Lora Giulia, maestra, 24 v. S. Teresa 590
Lora Luisa, sarta, 64 v. Venti Settembre. . . 203
Lora M. e C., liquor., 44 v. della Rocca 335-45-46
Lora e Paschero, macell., 4 v. Passalacqua . . 364
Lorda Gio., chincagl., 6 p. S. Carlo . . . 221-32
Loria Rosa, latteria, 14 v. Monferrato . . . 346
Lorenzale Gio. Batt., 18 p. Statuto 539
Lorenzini Cesare, ten. fin., 34 v. Cernaia . . 437
Lorenzini Pietro, falegname, 38 v. S. Massimo . 252
Lorenzone Teresa ved. Volpato 7 v. Bidone 46,74
Lorini Em., maestro musica, 38 v. dei Mille. 486,643
Lorio Felice, avv.-proc., 24 v. Genova . *pag.* 623
Lorio Giacomo fu Felice 42 v. Gioberti. 39
Loro Giuseppina fu Bartol. 20 v. dei Fiori. 35
Loro Ferd. fu Quintino 20 v. dei Fiori. 35
Loró Mauro, vinaio, 42 v. Martinetto. . . . 344
Loro-Tonetto Elisab. 20 v. dei Fiori . . . 35
Lo Russo Gaetano, impieg., 44 v. S. Massimo . 441
Lortusso-Caputi Andrea, impieg. Economn., 47 via Bogino 431
Losa Gio. rappr., 41 c. Re Umberto; *abitaz.*: 32 c. Dante 30,309
Losa e Valpreda, liquor., ang. v. S. Francesco da Paola e c. Vitt. Eman. II. 335
Losana Cesare, avvocato, 7 v. San Dalmazzo 434-65-89-95-98,648
Losana Giuseppe, tabacc., 64 v. Venti Settembre 437
Losana Marianna, tratt., 23 c. Princ. Oddone 327
Losana Ottavio, dott., 7 v. S. Dalmazzo . . 476-644
Losano Aless., avvocato-proc., 2 v. Genova, 648-23
Losano Giacomo, 1-03, 8 v. Orto Botanico.
Losano-Patetta Elvira, 2 v. Genova 498
Loschi Eugenio, ragion., 42 v. S. Donato . . 724
Losio Carlo, 1-34, ingegnere, 2 corso Re Umberto. 426-27-98,628-59-84,744-29
Losio-Ramella Fadilla, 74 c. Vitt. Em. II. 467,507-20
Lossa Gius., orolog., 76 c. Vitt. Em. II. . . 228
Lossa Virg., geom., 74 c. Vitt. Eman. II . . 703
Lotteri Michele, teol. can., 3 v. Basilica 457-58-60-63
Lotti Pietro, trattoria (Lucento) 374
Louvet-Gay Ernesto, prof., 24 v. Carlo Alberto 605-44
Lovadina Marco, farm. mil., 4 v. Amedeo Peyron 445
Lovazzano fratelli, fotografi, gall. Geisser . . 238
Lovazzano L. e sorella, fotog., 7 p. Vitt. Em. I. 238
Lovera Adelaide, commest. (barr. S. Paolo). . 367
Lovera Anna in Delbecchi 28 v. Baretti 43, 56
Lovera Ant., mag. alim., 42 v. Barolo e 4 via S. Anselmo. 350-54
Lovera Battista, tratt., 278 Mad. del Pilone. . 374
Lovera Elisio fu Gio. 30 v. Po . . . 21,75
Lovera Fed., medico, 40 v. S. Domenico . . 644
Lovera Franc. fu Gio. 40 v. S. Donato . . 73
Lovera G. e A., frat. pizzic., 47 v. Garibaldi . 354
Lovera G., latteria, 3 v. Carena. 346
Lovera G., macell., 23 v. Carlo Alberto . . . 367
Lovera Giac., foro. milit., 9 p. Solferino. . 226-73
Lovera Gio., pizzicagn., 15 v. Bogino e 1 via Galliari 354
Lovera Gio., macell., 421 c. Vitt. Em. II . . . 364
Lovera Gius., 47 v. Garibaldi. 682
Lovera Gius., magazz. aliment., 47 v. Garibaldi 727
Lovera Lorenzo, pizzic., 40 v. S. Donato. . . 354
Lovera Lucia in Castagneri 47 v. Madama Cristina 45
Lovera Madd., neg. vino, 413 barr. di Lanzo. 371
Lovera Mario, mag. alim., 60 v. Mad. Cristina. 350
Lovera P., cartol., 9 p. Vitt. Eman. I 242
Lovera Pietro, telerie, p. Corpus Domini 210-44
Lovera di Maria march. Carlo, 2 v. Montecuccoli 394
Lovera di Maria nob. Ernesto 14 via Venti Settembre 87,394
Lovera di Maria nob. Gius., 6 v. Rossini, 3-26, Villa in S. Vito . . 382-94,531,604-05-07-72
Lovera di Maria conte Stanislao (Saluzzo), . 707
Lovera e Ferrero, mag. alim., 2 v. Accademia Albertina 350
Lovisolo Ant., impieg., 60 v. S. Chiara . . . 700
Löwy et Abeles, calzol. 16 v. Roma. . . 224-72-75
Lubatti Celest., impieg., 7 v. Princ. Tommaso . 567
Lubatti Giacomo, salsam., 42 v. Ospedale . . 354
Lubatti Gius., vice-cancell., 33 v. S. Chiara . . 453

Lubia coniugi, mercerie, 15 c. Oporto. *pag.* 247
Lucca Cesare, 58 v. Gioberti 669
Lucca Eug., avv.-proc., 24 strada di Francia .623
Lucca Lucia, macell., 9 c. Duca di Genova .364
Lucca Maria Luisa, maestra, 14 v. Ponte Mosca. 594
Lucca Piero, (Vercelli) 599
Lucca Umberto, impieg., 40 c. Valentino. . .686
Lucchesi Gius., 27 c. Raffaello 529-30
Lucchesi Raimieri A., capit., 24 v. S. Francesco da Paola 444
Lucchetti Ferdin., impieg., 34 v. S. Domenico 444
Lucchini Luigi, avvocato 658
Lucchini Pietro, tappezz., 7 c. Re Umberto . .229
Lucchino Angela, levatr., 9 v. Genova 654
Lucci Felice, bidello, 40 v. Gazometro . 339-74
Luccini Tranquillo, impieg., 97 barr. di Francia 437
Lucco Cesare, dott. prof., 4 v. Manzoni . . .576
Lucco Giuseppe, velocipedi, 28 v. Belvedere .299
Lucco Luigi meccan., 2 p. B. V. degli Angeli 42,281-82-96
Luchino Gius., 12 v. S. Franc. da Paola . . .744
Luchino Teresa, tabacc., 1 v. Carlo Alberto . .438
Luciano, calzolaio, 22 v. S. Teresa 275
Luciano Emilio, dott., 40 v. Accad. Albertina 550
Luciano G., tabaccaio, 7 p. Carlo Felice . 220,438
Luciano Gio., parrucch., 2 v. Sacchi 303
Luciano Pietro, prof. (Milano) 562
Luciano Vinc., barbiere, *4bis* v. S. Donato. . .303
Lucifero march. Alfonso, deput. (Roma). . .383
Lucinge (*vedi* De Faucigni de).
Lucio Carlo, medico, 14 p. Vitt. Eman. I. . .647
Lucio Emilio, avv., 33 c. Siccardi. . . .558
Luda di Cortemiglia, colonn., 3 v. della Zecca. 571
Luera Nicola, tenente, 2 v. Piana 578
Luera Nicolò, impieg., 2 v. Piana 440
Lughero, tappezziere, 8 v Belvedere. . . .229
Lugnani Alfonso, calzol., 35 v. S. Secondo . .275
Luino Andrea, ing., 9 v. S. Donato . . 628-68-84
Luino A. e C., fotogr., 20 Amedeo Avogadro 282
Luino Dom., indust., 20 v. Giulio 454
Luino frat. e sor. fu Michele 7 c. Vercelli. 87
Luino Giovanna, tratt., 326 Sassi 371
Luino Gio., prof., 9 v. S. Donato. . . .501-80
Luino Gius., cappellaio, 31 v. Lagrange . . .225
Luino Gius. e figlio, albergat., Madonna del Pilone 326-66,494,749
Luino Rosa e C., neg. granaglie, rimpetto al n. 8 v. Palazzo di Città 359
Luino sor., drogh., 27 v. Nizza 268
Luisoni G., parrucch., 5 v. Cavour 303
Lullin Pietro, impieg. ferr., 17 v. Goito . . .693
Lumello V., verniciatore, 17 v. Orfane. . . .227
Lumello Vincenzo, orefice, 5 p. Consolata 222-23
Lunati Samuele, impieg., 17 v. Belvedere . .405
Lunel di Cortemiglia frat. e sor. 38 e 40 v. Principe Amedeo 64
Lungo coniugi 196 v. Circonvallazione . . 92
Lungo Fil. impres., 15 c. S. Maurizio 74, 92, 258
Lungo Orazio, neg. pipe, 5 p. S. Carlo . . .220
Lupani G., falegname, 29 v. Gioberti 252
Lupano C., commesso Cassa Risparmio . . .703
Lupano Carlo, commesso giud., 28 v. Garibaldi 450
Lupano Guglielmo, salsament., 2 v. Ponte Mosca 304
Luparia Perfetto, vetturale, p. Solferino . 347-48
Lupi frat. 3 v. Des Ambrois. . . . 31, 64
Lupi Ant., tappezz., 5 c. S. Martino . . 229-47
Lupi Carlo, usciere R. Università, 49 v. Po. . .563
Lupi Pirro, negoziante in seterie e maglierie, 76 v. Venti Settembre . .200-01-11-13,311
Lupi di Moirano nobile Edoardo, 36 v. dei Mille 394,512
Lupi di Moirano conte L., 65 c. Siccardi . . .394
Lupis di Lammer, rappres., 36 v. Cernaia *pag.* 312
Lupo Aless., impieg. daz., 35 v. Po 409
Lupo Ant., impieg. daz., 9 v. Deposito 409
Lupo Augusto, , impieg. R. Casa, p. S. Giovanni, palazzo Genevese 378
Lupo B. Mario, liquor., 24 v. Garibaldi . . .535
Lupo Emilio, rag., impieg munic., 41 v. Scuole 409
Lupo Giov., vinaio, 48 v. S. Agostino . 344-45
Lupo Giulia, vinaia, 434 c. Regina Margherita. 511
Lupo Leandro, commest. (borg Campidoglio). 67
Lupo Luigi, mag alim., 42 v. Viotti. . . . .
Lupo Michele, negoziante vino (Cavoretto) . 372
Lupo Paolo, verific. daz., 39 v dei Fiori. . .408
Lupo Pasquale, geom., 45 v. S. Quintino . . .32
Lupo Pietro, , avv., notaio (Chivasso) . . .20
Lupo Vitt., insegn., 370 Regio Parco . 513-28-87
Lupo-Pollini Brunechilde, 37 v. Po. 81
Lupotti Ermeneg., , notaio (Villastellone) . 926
Lupotto, mercerie, 41 v. S. Donato 17
Lupotto Evangelina, libr., 6 v. Garibaldi . 234-42
Lurati Gio. avv. (Lugano) 45
Luria Davide, rag. perito, 40 v. Mazzini . 634-35
Luria Giacomo, , (Casale) 746
Luria M., lanerie, 68 v. Venti Settembre . 200-08
Luria Elia, mercante-sarto, 6 v. S. Teresa. . .206
Lusardi Antonio, scult., 6 c. Cairoli 639
Lusciotti Gio., fabbr. confetti, 37 v. Borgo Dora. 344-45
Luserna Maria, maestra, 26 v. dei Mille . . .594
Luserna-Manfredi di Angrogna march. Aless., 27 v. Mad. Cristina 37,40,314
Luserna-Manfredi d'Angrogna march. Giorgio, (S. Fiorano). 394
Luserna-Manfredi nata Pallavicino march. Anna (S. Fiorano) 394
Luserna Rorengo di Rorà conte Emanuele, , consigliere comunale, 31 c. Duca di Genova . . 394,402-03-66-84,673-76-83,720
Luserna Rorengo di Rorà march. Maurizio 43 v. Cavour . 22,25,91,394,479-83,522,678
Luserna Rorengo di Rorà marchesa Vittoria in Fassati 30 v. Cavour 9, 25
Luserna Rorengo di Rorà-Canevaro contessa Dellina, 31 c. Duca di Genova . . 467,522
Luserna Rorengo di Rorà-Pallavicino marchesa Teresa, 43 via Cavour 394,467,522
Lussiatti Vittorio, calzol., 44 v. S. Donato . .275
Lusso Bart., tratt., barr. di Casale 370
Lusso C. e C., fond., 34 v. Montebello . 284-85
Lusso Cesare, tratt., ang. v. Sacchi e c. Sommeiller 330
Lusso Gio., calzol., 47 v. della Zecca 275
Lusso G., leg., 57 v. Po 241
Lusso Gio., inserviente, 44 v. della Zecca . 427,564
Lusso Luigi, sarto, 33 v. Bertola 205
Lusso Maria Teresa, levatr., 70 v. Saluzzo . .654
Lusvardi E., neg. pellami, 33-35 v. S. Franc. Paola 274
Lutz Carlo, 1-85, ing. Soc. Elett. Alta Italia, 1 v. Pisa.
Luvini Franc., maestro musica, 14 v. Palazzo di Città 642-43-44
Luzi Dom. di Gaetano 38 v. Cellini . 25, 48
Luzi Giuseppe, pubbl., 5 v. Berthollet . . .525
Luzzati C., drapperie, 48 v. Cernaia . . 208-14-47
Luzzati Cesare, ing., 9 v. Nizza 628,722
Luzzati Ida e Marco 92 c. Vitt. Eman. II. 74
Luzzati Ippol., , avv., 72 v. Venti Sett.; *abitaz.*: 92 c. Vitt. Eman. II. . 495,505-23-36,618,722
Luzzatti Michelina, insegn., 5-7 v. S. Anselmo . 347
Luzzi Mario Fernando, 6 v. Bonafous. . . .668
Lyons D. Giov. fu Gius. sac., 27 v. Saluzzo 71
Lysle A. R., prof., 4 v. Bogino 644-42

M

Macagno Caterina in Borgi 44 v. Roma *pag.* 69
Macagno Ces., pasticciere, 6 v. Monte di Pietà. 345
Macagno Margher. in Giordana 50 v. Madama Cristina 45,58
Macario coniugi 48 v. Industria 42
Macario Bernardo e nip. 20 v. Bellezia 45,76
Macario Carlo, pizzicagn., 44 c. Princ. Oddone 354
Macario Carlo e figli, neg. vino, 3 v. Burdin 338 41
Macario Dom., fornaio, 144 c. Reg. Margherita. 361
Macario Edoardo, 3 v. Burdin 679
Macario G. B. conciatore di pelli, 42 via Fiando 48, 20, 34, 89, 270
Macario Giacomo e figli (Ditta) 20 c. S. Maurizio 75
Macario Gio., falegname, *4bis* v. Tarino . . .252
Macario Gius., materass., 9 p. Vitt. Em. I. . .279
Macario Maur., fabbr. mobili, 4 v. Baretti . .246
Macario Albano e C., specch. *fabbr.*, 44 v. Gaudenzio Ferrari 38, 75, 230 31
Macario Scuvero Pompea, ispettrice Scuole Munic., 41 v. Gaudenzio Ferrari . . .581
Macario, Scuvero e C., fabbr. vetri colorati, 20 c. S. Maurizio 230,637
Macario e C., rappr., 7 v. S. Teresa . . 342-43
Maccagno Giacomo, , magg. med co, 49 via S. Anselmo. 445
Maccagno Gio., mag. alim., 25 v. Ormea . . .350
Maccagno Gio., 33, rappr. 44 v. S. Quintino 310-60
Maccagno Gius., 28 v. Baretti 676
Maccagno Luigi, dott., 52 v. Nizza. 564
Maccagno Luigi, neg. pellami, 9 p. S. Giovanni 271
Maccagno Mich., macell. (Mad. di Campagna) 367-68
Maccagno V., lattoniere, 9 v. Montebello . .290
Maccari Arturo, liquor., p. Corpus Domini 335-46
Maccari Luigi, avv.-proc., 4 p. Savoia . . .623
Maccari Paolina n. Gurgo, vett., p. S. Martino 317
Maccario Emilia, mag. alim., 13 v. S. Anselmo 350
Maccario Giovanna, neg. vino (Pozzo Strada) 372
Maccario Lorenzo, pizzicagn., 35 c. Siccardi. 354
Maccario Matteo, mag. alim., 42 v. S. Secondo. 350
Macchi frat. e sor. 456 c. Reg. Margherita 48,29
Macchi Augusto, 15 fabbr. acque gazose, 456 c. Regina Margherita . 48,29,67,289,336
Macchi Teresa fu Giacinto 49 v. Cottolengo 29
Macchia Caterina, sarta, 3 v. Torquato Tasso. 203
Macchia Felice, impieg., 4 v. della Zecca. . .372
Macchia G. B., ricev. daz. (Scalo Porta Susa) 409
Macchia Ignazio, trattore, 9 v. Pio Quinto. .330
Macchia Luigi, fabbro-ferr., 40 v. Mad. Cristina 304
Macchiolo coniugi, bicicl., 24 c. Princ. Oddone. 299
Macchiorlatti Dom., orolog., 20 v. S. Giulia . .223
Macchiorletti Enrico, , notaio (Corio). . .626
Macciotta Oreste, 6 v. Donati 498
Macciotta Pietro e figli, droghieri, ang. v. Baretti e S. Anselmo. 268
Maccone Luigi, medico, 41 v. Consolata 470-72
Maccone Umberto, impieg., 46 c. Princ. Eugenio 688
Maccono Gio., liquor., 28 v. Carlo Alberto. .335
Machet E., prof., 34 v. Lagrange 611
Maciachini Aug., ing. (Milano, 5 v. Ugo Foscolo) 628
Macina-Gervasio Luigia, professoressa, 4 via Bogino 578-84,640-65-66
Macronetto Pompilio, impieg., 34 v. S. Donato 436
Madame Lucie (Pavesio Lucia), modista, 46 p. Castello 204
Madame Teodora, 5 v. S. Leone. 655
Maddio Gio., impieg. daz., 63 c. Princ. Oddone 408
Maddio Serafina, insegn., 63 c. Pr. Oddone 577,611
Madon Vincenzo, rappr., 68 v. Venti Settembre. 337
Madonno Gius., 25 v. Gioberti 529
Maero Luigia, maestra, 7 c. Siccardi 594
Maestri Arturo fu Luigi 10 v. S. Ottavio *pag.* 75,79
Maestri Gio., avv.-proc., 79 v. Venti Sett. . 623
Maestri Giulio 40 v. Petrarca . . 60, 71
Maffei (*Istituto*), 4 v. Ponza 609
Maffei frat. Mich. ed Enr., affitta-cavalli, 23 strada di Francia 316
Maffei Agost. fu Martino 2 v. Arcosto. 10, 67
Maffei Alessandro, geom., 35 c. Oporto . . .493
Maffei Angela, tintoria, 2 v. Andrea Doria . .244
Maffei Costanza in Galliano 20 v. Mazzini 49
Maffei Dom fu Carlo, impres., 32 v. Napione. 258
Maffei Enrico, vettur., p. Statuto, lato sud .318-19
Maffei Ernesto, caffett., 5 v. Princ. Tommaso 332 35
Maffei Eusebio, selciat., 1 v. Issilia (barr. S. Paolo) 257
Maffei Franc., teol., 3 v. Basilica 458-61
Maffei Gio., 10-93, ag. cambio, 31 v. Venti Sett. 198
Maffei Gio., 3 v. Consolata 346-49
Maffei Gio. Batt., , dott. (Pinerolo) 693
Maffei Gius, rag., imp. R. Casa, 39*bis* v. Bertola 377
Maffei Luigi, disegnatore, 43 v. Arsenale 244,638
Maffei Michele, vettur., p. Statuto, lato sud . .318
Maffei di Boglio march. Dorotea n. Capnist 47 v. Assietta. 41,81 394
Maffei di Boglio nob. Alberto, 47 v. Assietta. 394
Maffei di Boglio conte Ferd., 43 v. Assietta .394
Maffei-Riva M., maglierie, 14 p. Em. Filiberto 208-41
Maffeo C., calzol., 40 v. Arsenale 275
Maffi Fabio, maestro, 43 v. Gioberti 640
Maffioli Adolfo, perito rag. (Domodossola). .633
Maffioli Aless., velvaio, 20 v. Pietro Micca. 230-31
Maffioli Pietro, pastice., 24 p. Vitt. Em. I . 345-61
Maffiotti Carolina, maestra, 53 v. Garibaldi . 585
Maffiotti Elisa, telegr., 53 v. Garibaldi . . .687
Maffiotti G. B., , ing., 3 v. Assietta 41,38,568
Maffiotti e Gatti, liquor., ang. v. Bogino e v. Po 335
Maffoni Gio., avv., 8 v. Baretti 618-90
Magalli E., modista, 40 p. Vitt. Eman. I. . 204,225
Maganza Gius, 44 v. Genova 420
Maganza Luigi e C., 8-78, lanerie, 44 via Genova 207
Maganza P. e C., 11-94, tessuti, 16 v. S. Agostino. 240
Magazzino Cavour, abiti, ang. v. Maria Vittoria e S. Franc. da Paola 207
Magazzino Coop. Soc. Operaia, 16 borgo Ceronda 367
Magazzino Coop. Soc. Operaia (R. Parco) . . 367
Magazzino della Cassa Coop fra impieg., profession. e neg., ang. v. Goito e c. Vitt Em. II 350
Magazzino Lionese, lanerie e drapperie, 5 p. Palazzo di Città. 208
Magazzino Genio Militare 2-27, c. Siccardi.
Magazzino internazionale metallurgico, 31 c. Vitt. Eman. I 283-84-85
Magazzino Livornese, abiti, 4 v. Milano. . .207
Magazzino Società Operaia (Sassi) 367
Magazzino Svizzero, abiti, 30 v. Roma. . . 276
Magenta A. F., manisc., 7 v. Chivasso 346
Maggetto Gio., prof. di contrabasso, 35 via Po. 488,524 613
Maggi Annib., , 44 v. S. Massimo . . .439, 529
Maggi Ett., 25 v. Po. 673
Maggi Gio., vinaio, 42 v. Princ. d'Acaia . . .341
Maggi Guido, geom., 7 v. dei Fiori 630
Maggi Luigi, conduc., alb. Cavallo Grigio . .323
Maggi Pietro, ingegn. catasto, 44 v. della Zecca 427
Maggia succ. Meotti, fabbro-ferr., 57 c. Principe Oddone 301
Maggia Caterina, tabaccaia (Maddalene) . . .370
Maggia Elvira, tabacc., 4 v. Santa Maria . 437
Maggia Gio., 36 v. Ponte Mosca. 434
Maggia Giuseppe impresario, 4 v. Barbaroux 45, 30, 60, 73

Maggia Gius., mag. alim., 19 v. Massena *pag* 350
Maggia M., fumista, 37 v. S. Giulia 259
Maggia Secondo, mag. alim., 23 v. Artisti . .350
Maggiora Albino, coltell., 5 v. Barbaroux . .297
Maggiora Clemente, vinaio, 34 v. Garibaldi 341
Maggiora Evasio di Maurizio 12 v. Brovelli 32
Maggiorotti Dom., mag. alim., 40 v Saluzzo .350
Maggiorotti Francesca, mag. alim., 44 v.Piana 350
Maggiorotti Gius., 20 v. Massena 728
Maggiorotti Mich., fabbr. mobili, 5 v. Piana 246-52
Maghetti Leopoldo, tratt., 40 v. Ponte Mosca. .328
Magiera Gino, avv.-proc., 2 v. Perrone . 618 23
Magistretti Paolo, 40 p. Giulio 525
Magliano, conduc., a b. Tre Galline. 320
Magliano Angela, fornaia, 85 v. Nizza 361
Magliano Bart., calzol., 7 v. Princ. Tomaso . .275
Magliano Dom., 9 p. Carlo Felice. . . . 540,684
Magliano Luigi, inserv., 15 v. Vitt. Amedeo II. 432
Magliano M., decor. appart., 30 v. Saluzzo . 228
Magliano Grasso Maria, insegn., 47 v. S Secondo 594
Magliano Tomm., cartol., 7 p. Carlo Felice 234,242,540
Maghetta-Pollari Luigi, capit., 47 v. Princ. Amedeo 443
Maglioli Gius., fumista, 3 v. Bellezia 259
Maglioli Margh., 12 v. S. Agostino 540
Magnaghi Clotilde, maestra, 2 v. Po 489
Magnaghi E., rappr., 2 p. Carlo Felice . 237,309
Magnaghi Gustavo, ing., 38 c. Vitt. Eman. II . .691
Magnaldi Maur., alberg., 24 v. Cernaia . 326.728
Magnani Cam., dott., 54 c. Oporto . 469,565,644-48
Magnani Carlo, 36 v. S. Chiara 490
Magnani G., rappr., 40 v. Pietro Micca . . .311
Magnani G. B., impres., 54 v. Massena . . .258
Magnani Giulietta, insegn., 8 v. Giulio . 528-91
Magnani Lor. impres., 6 v. Berthollet 48, 258
Magnani Luigi, inserv., 37 v. Bidone 565
Magnani Pietro e sor. fu Gio. Pietro ing., 16 p. Carlo Felice 22, 87, 94
Magnani-Numai Camilla, insegn., 8 v. Giulio . 585
Magnanigo e C., neg. sete, 9 p. Solferino 199,200
Magnanini Ercole, orolog., 45 c. Vitt. Em. II . 223
Magnetti Anna, insegn., 9 p. Solferino . . . 591
Magnetti Cesare, impieg. post., 57 v. Firenze. 687
Magnetti Dom., pizzic., 7 p. Gr. Madre di Dio 354
Magnetti Domen., verificat., 35 v. Nizza . . . 434
Magnetti Filib., med. chir., 344 borgata Stura 47 94,346,644
Magnetti Gius., cart., 24 v. S. Secondo 242
Magnetti Gius., ombrellaio, 46 v S Secondo . 220
Magnetti Maria, pitt., 9 p. Solferino 636
Magnetti Marta, levatr., 2 v. Tre Galline . . 654
Magnetti Pia, 18 v. Monferrato 533
Magnetti Pietro, 39 v. Borgo Dora 535
Magnetti Quirica (Regio Parco) 582
Magnetti Teresa, insegn., 20 v. Genova . . . 663
Magnetto Ernesto, impieg. daz., Scalo Ciriè Lanzo 410
Magnetto Gius., 5 v. Pal. di Città . 631-32-34-35
Magnetto-Olivieri Maria, maestra, 22 v. S. Dalmazzo 591
Magni Francesco, ragioniere (Milano) 720
Magni Gius., ragion., 35 v. Assietta. 714-20-27
Magni Pietro, colonn., 24 c. Vinzaglio 440,46,503
Magnino Gius., decor. appart., 43 v. Bella. . 228
Magnino T., modista, 46 v. Garibaldi 204
Magno Costantino, *agenzia*, 44 p. S Giovanni 308
Magnolfi Ett., negoz., 24 v. Pietro Micca 201-08-40-77
Magnone, sarto, 33 v Barbaroux 205
Magnoni Filippo, capit. cont., 3 v. Gaud. Ferrari 445
Mago Alberto, magg. generale, 49 v. della Rocca 479
Magone G., granaglie, 24 v. dei Mille. . . . 358
Magone Giacomo, impieg., 34 v. Garibaldi . . 669
Magone Giacomo, 48 p. Statuto . . . . *pag* 330
Magone Giov., tratt., 54 v. Ponte Mosca . . . 320
Magone Lodovico, calzol., 31 v. Garibaldi . . 273
Magrone, sarto, 31*bis* c. Valentino. 205
Magrini Effrem, assist. R. Univ., 4 v. Artisti 564-68-98
Magrini Vincenzo, telegr., 46 v. S. Giulia. . . 86
Mai Vincenza, latteria, 16 v. Mad. Cristina . . 46
Maia Giacomo, macell., 22 v. Baretti 65
Maia Ilario, notaio (Lavriano) 326
Maia e Candela, macellai, 39 v Gioberti. . . . 67
Maillis A. E., spugne, 6 v. Andrea Doria. . . 264
Maina, corriere, 43 v. Lagrange. 345
Maina sorelle, biancherie, 11 v. Berthollet . 243
Maina Angelo, impieg., 34 v. Moncalieri. . . 425
Maina Clara, mercerie, 1 v. Moncalieri . . . 47
Maina E., biancherie. 2 v. S. Tomm. e 5 v. Alfieri 42
Maina Gio., tratt. (Vanchiglietta) 84
Maina Gius., cravatte, 1 v. Porta Palatina . 243
Maina Gius., impieg. catasto, 41 v. della Zecca . 427
Maina Gius., 11-26, rappres., 27 v. Donati. . 342
Maina Gius., indoratore, 8 v. Bogino . . . 327
Maina Gius., conduc., alb. Persico Reale. . . 323
Maina Luigi, medico, 153 Borgata Sassi . . . 644
Maina M., tratt., 5 v. Magenta 331
Maina P. Gius., vice-rettore Chiesa S. Domenico 364
Maina-Brentatore M., vinaio, 40 v. Baretti . . 74
Maina e Zuccotti 14 v. Bellezia 45
Mainardi Giusa ved. Gherra 140 v. dei Fiori 35
Mainardi Lucia, neg. alim., 30 v. della Rocca 350
Mainardi Michele, panatt., 658 Lingotto. . . 369
Maine Gius. e Luigi di Angelo 19 corso S. Maurizio 74
Mainera Luigi, vinaio, 47 v. Saluzzo. 341
Maineri bar. Giuseppe, 1 v. Brofferio 722
Maineri Eugenio, 3 v. Giulio 484
Maineri Gius., avv., giudice, 46 v. Corte d'App. 439
Mainero Aless., banco lotto, 48 v Garibaldi. 439
Mainero Ermenegildo e figli 184 corso Regina Margherita 8, 67
Mainero L., liquor., ang. v. Berthollet e Saluzzo 335
Mainero Marco, carradore, 125 v. Nizza. . . 249
Mainero Pietro 22 v. Legnano. 44
Mainetti Fabrizio, ing. ferr., 15 v. S. Secondo. 583,694
Maini Luigi, medico, 178 strada Moncalieri 417,505
Maino Luigi, latton., 4 v. delle Rosine . 290,300
Maino S. di Capriglio, nobile. 394
Maino Umb., sotto-ten., 11 v. S. Franc. da Paola 445
Maiocchi Achille, ✻, colonn., gall. Nazionale. 536
Maiocco B., decor. appart., 42 v. S. Massimo 228
Maiocco Domenico, neg. vino, 17 v. Galliari 338-41
Maiocco G., decor. appart., 4 p Carlo Eman. II. 228
Maiorano Andrea, impieg., 3 c. Palestro . . 437
Maira coniugi, drogh., 13 v. Cottolengo . . . 268
Maira Carlo, neg. pellami, 4 v. S. Chiara . . 274
Mairano Aless., probiviro, 21 v. Mad. Cristina 455
Mairano Domen., trattore, Barr. di Lanzo . 370-71
Mairo Nicola e Amalia, neg. vino, 44 v. Monferrato 341
Mairo Vinc., neg. legna e carb., 42 v. Mazzini 254
Maissa Fausto, avv.-proc., 7 v. Bellezia . 618 23
Maistre in Lovera di Maria contessa Giulia, 6 v. Rossini 397
Maja Seraf. fu Ant. 10 v. Fabro 33
Majaris Carlo, caffè e liquor., 1 v. Sacchi 333-35
Majat Carlo geom., 17 p. Statuto 18, 78, 82
Majat Luigi, Eremo presso Lucento 513,695
Majna e Doglio, passamantiere, 51 v. Po. . . 245
Majna Gio., tratt. barr. di Vanchiglia . . . 371
Majoli G. e C., rappr., 10-88, 37 v. Venti Sett. 214, 306
Majorino-Ponzio di S. Sebastiano Cristina, maestra, 3 v. Saluzzo 591
Majotti Fort., prof., 50 v. Mazzini 575

Malabaila d'Antignano contessa Ermanzia 34 v. Gioberti. . . . . *pag.* 39, 52
Malabaila di Canale conte Alfredo, 94 c. Vittorio Emanuele II 394, 722
Malabaila di Canale contessa Clem., palazzo Genevese, p. S. Giovanni . 378-94, 467, 522
Malabaila di Canale conte Luigi, 94 c. Vittorio Emanuele II. 394, 676
Malabaila Scarampi di Monale cont. Adele, 94 c. Vittorio Emanuele II 467
Malacarne fratelli, 22 v. Alfieri 596
Malacarne Angela, sarta, 2 v. Roma 203
Malacarne Carlo, 9-03, fabbr. amido, regione Valdocco; *abit.*: 9-86, 3 v. Perrone . 266
Malacarne Luigi, 46 p. Vitt. Em. I 506
Malacarne Carlo fu Dom. 25 v. Treviso (regione Valdocco). 84, 266
Malagoli Evang., banco lotto, 54 via Borgo S. Donato 439
Malagoni Feder., impieg. R. Questura. . . . 422
Malagotti Mario, impieg., 32 v. Roma. . . . 435
Malagrida Luigi (eredi di) 1 v. Collegno. . 38
Malan Noelia, 34 v. Berthollet 548
Malan-Charbonier Noëlie, 43 c. Oporto . . . 680
Malanchini Procolo, capo-tecnico Officina Pirotecnica S. Paolo 442
Malandrone A., smaltatore, 8 p Statuto. . . 232
Malano Teresa, tabaccaia, 23 c. Valentino. . 438
Malaspina Gio., latteria, 68 c. Vittorio Emanuele II 347-52-54-56
Malaspina march. Rosa, 4 v. Vanchiglia . . . 398
Malaspina di Carbonara Clementina in Lupi di Molrano 36 v. dei Mille . . . 75
Malaspina Teresina, fioraia, 66 corso Vittorio Eman. II. 233
Malaussena Gustavo, rag., 9 v. Bogino. . . . 667
Malbecchi Franc., valigiaio, 23 v. Baretti . . 272
Malcotti, modista, 5 v. Arcivescovado . . . 204
Malcotti Angelo 1-78, impres., 53 corso Oporto 55,258,499
Malcotti Carlo impres., 4 v. Burdin . 75,258
Malcotti Domen., 24 c. Principe Oddone. . . 533
Malcotti Domenico impresario, 4 via Burdin. 20,54,258
Malcotti, Castellano e Durando 1-78, impresari, 57 c. Oporto 258
Malenchini march. Luigi (Firenze) 689
Maletti G., tabaccai, 66 barr. di Lanzo . . 370
Maletti Gio., impieg., 83 c. Princ. Oddone . 444
Maletti Podio Giuseppina, modista, 44 via Cernaia 204
Maletto Ang., mag. alim., 43 v. Corte d'Appello. 350
Maletto Gaspare, pizzic., 45 v. S. Donato . . 354
Maletto G. B. e figli, pizzic., 42 v. Princ. Tomaso 354
Maletto Luigi, mag. alim., 48 v. Botero. . . 350
Maletto Seb., conduc., alb. Corona Grossa . . 325
Maletto Vinc., latteria, 5 v. Berthollet. . . 347
Malfettani Ang., impieg., 14 v. Rossini . . . 558
Malgara coniugi 18 v. Berthollet . . . 15
Malgara Gio. tenente-colonn., 24 v. della Rocca 445
Malgara Paolo 18 v. Berthollet. . . 15, 530
Malingri Amaro conte di Bagnolo 394
Malinverni Alfredo, geom., impieg., 29 corso Vinzaglio. 407
Malinverni Carlo (eredi) 1 via Siccardi 8, 23, 65, 72
Malinverni Carlo, medico, 3 v. Allioni. . . . 674
Malinverni Ferdin., avv., 3 v. Allioni. . . . 618
Malinverni Ottavio, vice pretore, 40 v. Corte d'Appello 451
Malnati Guido, avv.-proc., 30 v. Maria Vittoria. 623
Malnati Paolo e figlio, impres., 22 v. S. Dalmazzo 258
Malsente Giuseppe, panattiere, 46 via Ponte Trombetta . . . . . *pag.* 369
Mallarello A., mercerie, 1 v. Pietro Micca 217, 272
Malusardi Faust., ing., 7 v Napione . . . 628 92
Malvano fratelli 28 v. Mazzini. 49
Malvano eugini, 10-91, cambusti, 6 v. S. Teresa 498
Malvano Alessandro, ing., 19 via Mazzini 49, 462, 502-47
Malvano Aug., ing., 49 v. Mazzini 628
Malvano Eleonora 24 v. Maria Vittoria . 47
Malvano Erminia ved., 29 v. Accad. Albert. 520
Malvano Feder., dott., 2 05, prodotti chimici, 16 via Principe Amedeo . . . 261-62, 506-12
Malvano Giuseppe 25 corso Vittorio Eman. II 47, 65, 90, 516
Malvano Gustavo, 6-42, avv.-proc., *abit.*: 18 v. Sebastiano Valfrè; *studio*: 8 v. della Misericordia 505, 618-23
Malvano Isacco 24 v. Maria Vittoria. 47, 517
Malvano-Levi Amalia, 14 v. Sebast. Valfrè 516, 604
Malvano Sara in Segre 2 v. Sagliano . 71
Malvicini-Allioatti Francesca, 46 v. Canova . . 494
Malvicino Franc., medico, 8 v. Pietro Micca . 644
Malvicino Pietro, medico, 8 v. S. Anselmo . . 649
Malvisi coniugi 29 v. Carlo Alberto . . . 22
Malvisi Adolfo, medico 31 v. Galliari . . 644
Mambrito Gius., conduc., albergo Milano . . 320
Mamini Adolfo, ing. navale, 48 v. Pallamaglio.
Mamini Enr., ten. bersag., 18 v. Pallamaglio
Mamini Gio., ten. di vascello, 48 v. Pallamaglio.
Mammi Achille, dott., commiss. di P. S. . 422
Mana G., parrucch., rimp. 28 v. Maria Vittoria 303
Mana Luigi, fornaio, 45 v. Princ. Amedeo. . 364
Manacorda Carlo, controll. Officina Carte Valori, 40 v. Carlo Alberto 439
Manacorda G., vinaio, 44 c. Raffaello. . . . 344
Manacorda Mich., parrucch., 63 v. Saluzzo . . . 303
Manara Pietro avv. fu Stefano giudice, 3 v. Arsenale 10
Manara Teodoro, avv., 40 v. delle Scuole . . 648
Manassei conte Paolano, Consorzio Naz. (Terni) 702
Manassero Ant. 124 v. Ormea 56
Manassero Antonio, calzol., 8 v. Caselle. . . 275
Manassero Carlo, drogh., 28 v. Mazzini . . . 268
Manassero Cost., calzol., 18 v. Bellezia. . . 275
Manassero Gio., 53 v. Magenta 680
Manassero Gius., maestra, 2 v. della Rocca . . 594
Manassero Luciano, proc., 1 v. Siccardi . . . 623
Manassero di Costigliole nob. Carlo Giuseppe 394
Manassero di Costigliole Fel., avv., 45 via della Consolata 432
Manavella Caterina, fornaia, 39 v. Bertola . . 364
Manavello Crosetto Margh., 2-01 caffè, angolo p. Eman. Filib. e c. Regina Margherita 332
Manavello Franc. fu Ant. 125 c. Regina Margherita 67
Manazza Gio., 49 v. Botero. 534
Manca di Villahermosa fratelli e nipoti 3 via Porta Palatina 63
Manca Ida, maestra, 29 c. Valentino . . . 528-91
Mancardi madre e figli 7 v. Savigliano. 79
Mancardi Guido, agente cambio, 3 v. Accad. Albertina 198
Mancasali Ant., impieg., 63 v. Mad. Cristina . 692
Mancini Alfr., ten.-trib. milit., 40 c. S. Martino 453, 662
Mancini Lidia, levatr., 29 c. Peschiera . . . 654
Mancini Vitt., dott., 1 v. S. Teresa 644
Mancio Adel. ved. e figli 26 c. Mass. d'Azeglio 48, 56
Mancio Camillo, 37 c. Oporto 503, 711-20
Mancio Margh., maestra, 54 v. dei Fiori. . . 594
Mandelli Lucia ved., macell., 20 v. Carlo Alberto 364
Mandillo Agnese in Morano 20 v. Barolo 13

Mandillo Maur., sac., Abbadia di Stura *pag.* 516
Mandina Carlo, maestro, 52 v. dei Mille . . 587
Mandolini Arrigo, avv., sott'o-ispett. ferrovie, 16 *bis* v. Principe Tommaso 690
Mandosso Egidio di Luigi 36 v. Ivrea 42,79
Mandrile Stefano, impieg. telegr., 43 v. Po . . 686
Mandrile-Pessoz Emilia, maestra, 22 v. dei Fiori 591
Mandrino Giovanni geom., 45 v. Artisti 10,490
Maneglia Paolo, macch. da cucire, 7 v. Barolo 293
Manelli e Cornaglia, trattori, ang. v. Barolo e Pescatori 330
Manello Aless., latton., 20 v. S. Chiara . . . 290
Manera Angelo, tappezz., 36 v. Lagrange . . . 229
Manera Mario, impieg., 42 v. Saluzzo 448
Manero, calzolaio, 46 v. S. Massimo 275
Manerini Adolfo, neg. olii, 33 v. Carlo Alberto. 356
Manero Antonio fu Giovanni 84 via S. Chiara 26,61,76
Manfredi (*vedi* Luserna).
Manfredi, corriere, 42 via Cernaia 315
Manfredi, calzol., 6 v. S. Franc. da Paola . . 275
Manfredi coniugi, mercerie, 22 v. Mazzini . 247
Manfredi Ang., orol., 134 c. Reg. Margherita 223
Manfredi Bernardo, probiviro, 2 v. Petrarca 154 55
Manfredi Candido, orolog., 148 c. Reg. Margherita 223
Manfredi Carlo (Ditta), emporio chincaglierie, 3 e 5 v. Finanze . . . 220,242 66-83-87-99
Manfredi D., dott., 41 v. Quattro Marzo . . 471
Manfredi Edoardo, sost. avv. erariale, 6 via S. Franc. da Paola 430
Manfredi Ercole, 25 v. Ormea. 674
Manfredi Franc., calzol., 79 v. Nizza . 275 350
Manfredi Luigi, falegn., 25 v. Ormea. . . 230-54-52
Manfredi Margherita, levatrice, 135 v. Madama Cristina 654
Manfredi Maria Teresa ed Isabella di Ferd. 37 via della Rocca 68
Manfredi Vinc., birreria, 22 v. Alfieri 336
Manfredo Gio., neg. olii, 43 v. Roma 356
Manfrino Angela, pizzic., 18 v. S. Chiara . . 354
Manganini Aless., vice-cancell., 47 via Silvio Pellico 447
Mangiagalli, profess., (Milano) 556
Mangiardi Gio., calzol., 6 v. Carrozzai . . . 275
Mangili Cesare, (Milano) 673
Mango A., parrucch., 32 v. Roma. 303
Manicomio, 7-72, 22 v. Giulio e 8-31, Collegno 31,40,67,76,80
Manifatt. di Annecy e Pont, 11-01, 26 c. Oporto 209
Manifattura di Cuorgnè 1-28 8 c. Re Umberto. 209
Manifattura di damaschi e broccati, 6-67, 6 v. Gaudenzio Ferrari 199,201-15
Manifattura di pellami e calzat. 11-99, 76 v. Santa Chiara 76,243-70-75
Manifatt. Ital. Carta da parati, 24 v. S. Teresa 240
Manifattura e Lanificio Sella di Collegno, 46 v. Garibaldi 207
Manifattura lane di Borgosesia, 1-49, 46 corso Re Umberto 210,720
Manifattura di Rivarolo e S. Giorgio Canavese, 9 09, 24 v. Alfieri (p. Solferino) . . 209
Manifattura di Signa, terre cotte artist., 5 via Accademia Albertina. 232
Manifattura Soave, insegne, 3 v. Urbano Rattazzi 226-27-87
Manifattura Tabacchi, 4-61, Regio Parco. . 457
Manino Andr., barc., 2 v. Circonvallazione . . 493
Manissero coniugi, tintori, 43 c. Valentino 244
Mannati Mariuccia in Polto 2 v. Carlo Alberto 22,24
Manno barone Don Antonio, , , 19 via Ospedale. 388 91,510-12-49,553
Manno nob. Adolfo, 44 v. della Rocca . . . 394
Manno bar. Carlotta nata Laugier, 19 via Ospedale . . . . . *pag.* 342
Manno nob. cav. Elisio, 44 v. della Rocca 394,483,
Manno baronessa Eleonora, 19 v. Ospedale . . .
Manno nob. avv. Giulio, 19 v. Ospedale . 391-
Manno bar. Gius., ing., 19 v. Ospedale . . . . .
Mannocci-Corgnino Tarquinia, maestra (Superga)
Mano Benedetto, tratt., 82 c. Principe Oddone
Mantaut Luigi, arredi sacri, 40 via Garibaldi. 215-24-
Mantaut Alfredo, incisore, rimp. 23 p. Castello, 244
Mantaut Leonar., insegn., 34 v. S. Domenico 503 87
Mantaut Luigi, musico, 4 v. Boucheron . . .
Mantaut Martino, incisore, 49 p. Castello . . 24
Mantegazza Maurizio, arrotino, 46 v. Bertholiet. 207
Mantelli Dalm., avv.-proc., 16 v. S. Dalmazzo 618-23
Mantelli Luigi, calzol., 20 v. Berthollet 275,679
Mantellino Giacinto, farmacista, 196 Tesoriera. 368
Mantica (*vedi* Galli della).
Mantovani Carlo, 86 v. Saluzzo 675
Mantovani Dino, , prof. di letteratura, 40 c. Oporto. . . . 562-75-84-98,640-65-83
Mantovani F., tessuli elastici, 6 via Maria Vittoria. 210-39-63-73-77 78-84-88-92-93-94 297-98-99,357,649-51-52-53
Mantovani Vitt., impieg., 4 c. Vitt. Em. II oltre Po 694
Manuel Natalina, tabaccaia, 41 v. Nizza . . . 438
Manuelli A., , medico Ospizio di Carità, viale Stupinigi 478,644
Manuelli Gio., magg., , 9 v. Monte vecchio 597
Manzelli Gius., ten. cont., 4 c. Princ. Eugenio 475
Manzetti, calzol., 12 v. S. Teresa. 275
Manzetti V., calz., 4 c. Duca di Genova. . . 275
Manzi Ettore, , avv.-proc., 14 v. S. Teresa 623,719
Manzini Luigi, causid. e pubbl., 20 v. Milano.
Manzioli C. e G., fabbr. vermouth, 88 barr. di Lanzo 368
Manzo Gio. di Bern. 35 v. Bologna . . 17
Manzon Baldassarre, pizzicagn., 7 v. Petrarca. 353
Manzon Caterina ved., pizzic., 9 p. Statuto . 354
Manzon Claudio, pizzic., 16 v. Princ. Tommaso. 354
Manzon Gio., neg. formaggi, 41 v. Garibaldi. 356
Manzon Gio., latteria 42 v. Cibrario . 27,347
Manzon Vitt., mag. alim., 102 c. Vitt. Em. II . 350
Manzone Ern., neg. vino, 24 v. Juvara e 23 v. S. Quintino 338
Manzone Ern., vetraio, 40 v. Lagrange . . . 230
Manzone Franc., latteria, 23 v. Moncalieri. . 347
Manzone Gius., parrucch., 62 v. Nizza . . . 303
Manzone Marietta, mag. alim., 46 v. S. Quintino 350
Manzone Michele macell., *bis* v. S. Donato 62,364
Manzone Natale, macell., 43 v. Genova e 26 v. S. Donato. 364
Manzoni, calz., 32 v. Vanchiglia 275
Manzoni Luigi, avv. agg. giudiziario, 33 v. Bogino 450
Manzoni e Lamberti, 10-24, droghe e colon., 6 v. Stampatori 262
Mapatto Bernardo, maestro, 45 v. S. Donato . 507
Maraini Clemente, , ing. (Roma) 689
Marana Carol. ved. Nomis di Cossilla e figli (Roma) 87
Marandri (tecnografia) 3-42 20 v. Amedeo Avog. 638
Marangoni Alessandro, , avv., 8 corso Re Umberto. 618-89-94,707-21
Marangoni Angelo, barbiere, 3 p. S. Martino 398
Marangoni Ignazio, chir.-dent., 4 v. Garibaldi 485,6
Marangoni Luigi, , cons. Corte Cassazione, palazzo Madama. 447
Marangoni Luigi, medico, 6 p. Carignano 473,644-49

Maranzana Lor. Leone, caffett., ang. v. Mad. Cristina e v. Bidone . . . . . *pag.* 333
Maraschi, parrucch., 9 c. Re Umberto . . . 303
Maraschi frat., liquor., 44 v. Cavour . . . 264,334-44
Maraschi Achille, mode e novità, 35 v. Roma. 204-06
Maraschi Giorgio, calzol., 6 v. Po. 275
Marasso, neg. mobili, 47 v. S. Agostino . . . 247
Marasso Luigi, neg. mobili, 37 v. della Rocca . 247
Marasso Vittoria, maestra pianof., 66 c. Regina Margherita 643
Marazio bar. Annibale senatore, 7 v. Pescatori 384-94
Marazio Gio. avv., impieg., 52 v. Mazzini . 477, 648
Marazzi Gio. Batt., 8 c. S. Martino. 539
Marca Emilio, mecc., 2 v. Cottolengo . . 296, 684
Marca Giov., portinaio, 46 v. Corte d'Appello. 449
Marcato Costanzo, macell., 3 v. Duch. Jolanda. 364
Marcato Gius., guardia forest, 2 v. S. Donato 428
Marcellino Carolina 34 v. Pinelli . . . 64
Marcellino Claudio, telegr., 8 v. Moncalieri . . 686
Marcellino Ferd., impieg. tel., 8 v. Moncalieri 686
Marcellino Gius., neg., 47 v. Assarotti. . 210-73-78
Marcellino Gius., impieg. catast., 14 v. Zecca 427
Marcenati Alfredo, ing., 9 v. Piana; *studio:* 20 via Mazzini. 648-27-28
Marcengo C., incisore, 48 v. Venti Settembre . 244
Marchelletta Ant., parrucch., 26 v. Madama Cristina 303
Marchelli Ambr., avv. proc., 44 v. Venti Sett. 618-23
Marchelli Angelo geometra arch., 27 via Cernaia 25,89,630,729
Marchelli Domenico, ing., 27 v. Cernaia . . . 633
Marchelli Luigi, ing., 27 v. Cernaia 629
Marchelli Ricc., rag., 27 v. Cernaia. 669
Marchelli e Faravelli, neg. vini, gall. Subalp. 336
Marchello sorelle, ricamatr., 2 v. Andrea Doria. 246
Marchello Annetta, insegn., 20 v. Roma . . . 600
Marchesa sor., modiste, 7 v. Cavour 204
Marchesa A., ottico, p. S. Carlo ang. v. Ospedale. 282
Marchesa G., tornitore, 25 p. Castello. . . . 245
Marchesa Luigi, dirett. scol., 9 v. Romani 494,501-85-87
Marchesa Pietro fu Gio. 18 v. Cernaia 52,60,64,67
Marchesa e Berardo, negoz. olii, nel Dock, 5° Compartimento. 356
Marchese Carlo, liquor., 45 v. S. Secondo 335-45
Marchese Luigi, dott., 33 v. Gioberti . . . 603
Marchese Luigi, impieg., 49 v. S. Teresa . 687,741
Marchesi, calzol., rimp. al 46 v. Maria Vittoria 275
Marchesi frat. e sor. 5 p. Bodoni . 8,25,78
Marchesi Achille, cartol., 24 v. della Rocca . 242
Marchesi Enrico, , ingegn., 12-36, 40 via Passalacqua. 17 25,78,299,427-31,510-19-27,667-76-83,716
Marchesi Endimio, , neg. vini, 44 v. Mazzini 341-54,530
Marchesi Gius., impieg., daz., barr. di Casale. 410
Marchesi Luigi, dott., 123 v. Ormea 505
Marchesi Paolo, parrucch., 48 v. Stampatori 303
Marchesi Pietro, barr. di Casale 707
Marchesi Ter. ved. Migliassi 42 v. Giulio 40,56
Marchesi e Cajumi, drapp., 4 v. S. Teresa . 207,08
Marchetti Antonio, passamantaio, 9 v. Porta Palatina 215
Marchetti Francesca in Ajmone-Catt Pietro 41 v. Guastalla 41
Marchetti G., mercerie, 43 v. Nizza 217
Marchetti Gius., fornaio, 2 v. Monte di Pietà. 361
Marchetti Maria, panatt., 27 v. Orfane . . . 361
Marchetti Pier Aldo, 35 v. dei Mille 674
Marchetti Pietro, fornaio, 15 v. S. Agostino e 38 v. Gioberti 362
Marchetti Roberto, , avvocato, 35 v. dei Mille 428,669 73-74,703
Marchetti Tito, 7 v. Duchessa Jolanda. . . . 636
Marchetti Ugo, dott., 35 v. dei Mille 674
Marchetti di Muriaglio conte Luigi, cons. d'Appello, 2 v. dei Mille 448
Marchetti di S. Martino conte Luigi, 47 corso Re Umberto. 394
Marchetti-Melina Ferd., pitt., 6 c. Carroli . . 636
Marchetti-Passera F., sarta, 2 v. Andrea Doria 203
Marchi, calzol., 12 v. Montevecchio 275
Marchi fratelli e sor. 9 v. Goffredo Mameli 40
Marchi Angelo, prof., 47 v. Nizza. 600
Marchi Angelo, neg. minerali, 7 v. Catania 264-65
Marchiandi A., biancherie, 23 p. Castello . . 213
Marchiandi Imisa, maestra, 44 via Principe Tomaso 600-05
Marchiandi P. Emilio, avv., 9 p. Carlo Em. II . 434
Marchiaro coniugi 433 v. Madama Cristina. 45
Marchiaro, levatrice, 34 c. Valentino. 654
Marchini Aless. Paolo, impieg. dogan., 6 via Montecuccoli. 436
Marchini C., maestra Istit. Duchessa Isabella . 606
Marchini Franc. 3-41, 46 v. Garibaldi 712-16
Marchino Pietro, teol., cappell. R. Ospizio di Carità 408, 461-78
Marchino Enr., liquor., 44 p. Em. Filiberto . . 335
Marchino L., sp. pozzi neri, barr. Martinetto 258-262
Marchino Maria, fornaia, 55 v. S. Quintino . 362
Marchino Mich., spurgo pozzi neri, 980 borgata Campidoglio 258-262
Marchino Orsola, borg. Campidoglio 490
Marchino e Oltinetti, fabbr. concimi, barriera Martinetto 262
Marchionato, conduc., alb. Firenze 322
Marchioni Felice, impieg., 65 v. Venti Sett. . 699
Marchioro Franc., corriere, 47 v. S. Chiara. . 315
Marchis frat., 8-87, prod. chim., 47 c. Oporto 261-63
Marchis Adolfo, alunno giud., 45 v. S. Massimo. 451
Marchis ing. Alberto e C., prodotti refrattari (S. Antonino di Susa), *abit.*: 14 v. Cernaia 257
Marchis Gio. fu Ant. 38 v. S. Franc. da Paola 73
Marchis Oreste, impieg. post., 16 p. Vitt. Em I 688
Marchis Teodoro 36 v. S. Quintino . 16,75
Marchisio coniugi, neg. vino, 18 c. Brescia . . 341
Marchisio fratelli, orefici 23-25 via Pallamaglio 58-221
Marchisio Adalgisa, mag. alim., 46 v. Barbaroux 350
Marchisio Agostino, cappelli paglia, 40 *bis* via San Francesco da Paola 225
Marchisio Alfr. Fed., avv., 42 v. Maria Vitt. 493,648
Marchisio Andrea, , pitt., 15 c. Vinzaglio *studio:* 2 v. Accademia 551,636-74
Marchisio Angelo, drogh., 42 v. S. Donato . . 268
Marchisio Antonio, impieg., 33 v. S. Franc. da Paola 568
Marchisio Aug., alberg., 19 p. Eman. Filiberto. 326
Marchisio B. e figli, litogr., 6 v. Maria Vittoria 237
Marchisio Bartol., impieg. post., 48 v. Ormea 688
Marchisio Bartolomeo, dott. (Cuneo) 556
Marchisio Bernardo, impieg., 26 v. S. Secondo 422
Marchisio Carlo, latton., rimp. 9 c. Beccaria . 290
Marchisio Caterina, rivend. giorn., 9 v. Po. . 235
Marchisio Clemente, neg. frutta, 4 v. Bertola . 338
Marchisio Dom. Gasp., , 46 v. Duchessa Jolanda 490,523-27
Marchisio Ed. Amed., avv., 42 v. Maria Vitt. 493 648
Marchisio Elvira, sarta, 24 v. Montebello . . 203
Marchisio Eugenio, 6 v. Maria Vittoria . . . 674
Marchisio Felice, 23 v. Pallamaglio 540
Marchisio Felice, impieg. post., 54 v. Mazzini 688
Marchisio Felicita, maestra, 47 v. S. Giulia . . 591

I numeri in carattere nero indicano le chiamate degli Abbonati al Telefono; quelli prima della via, la porta di abitazione; gli ultimi, le pagine.

Marchisio Franc., macel., 20*bis* v. Pr. Amedeo *pag.* 364
Marchisio Franc., commest., 79 barr. di Milano. 367
Marchisio G. B., geom., impieg., 38 v. San Massimo 406
Marchisio Giac., trattore, 29 c. Peschiera. . .328
Marchisio Giacomo, fornaio, 4 v. Reggio. . .362
Marchisio Gio. Batt., impiegg., 25 v. Garibaldi 436
Marchisio Gius., vinaio, 37 v. Carlo Alberto .341
Marchisio Gius. Carlo, impieg., 44 v. Principe Amedeo 414
Marchisio Gius. E. (cas), maestro musica, 9 v. Madama Cristina 612-13
Marchisio Gius., macell., 20 v. Sacchi. . . .364
Marchisio Guglielmo, 3 v. Papacino. 719
Marchisio M., cornici, 3 v. Accad. Albertina 226-27
Marchisio Maria, maestra, 11 v. Vitt. Amedeo 594
Marchisio Maria Enr., maestra, 10 v. S. Dalmazzo 594
Marchisio Maria Luisa, maestra, 45 v. Ospedale .594
Marchisio Massimo, maestro musica, 4 v. S. Maria 642
Marchisio Michelina, maestra pianof., 46 via Duchessa Jolanda. 613
Marchisio Pietro, impieg., 66 v. Montevecchio .436
Marchisio Pietro, pizzic., 46 v. Mazzini . . .354
Marchisio S., confettiere, 9 p. Vitt. Em. I. . .345
Marchisio-Bosso M., neg. granaglie, 4 v. Arcivescovado 358-59
Marchisio-Calza Petron., maestra, 40 v. Lagrange 594
Marchisio-Giussani, maestra, 38 v. S. Massimo 594
Marchisio-Golfy Giuseppina, 45 v. Mad. Cristina 523
Marchisio-Traversa A., maestra, 35 v. dei Mille. 594
Marchisone Ant., neg. legna e vino, 9 v. Giulio 254,341
Marchisone Gius., rag., 9 v. Giulio. 603
Marchisone M., liquor., 58 c. Vitt. Em. II. . .335
Marchisotto M., orolog., 89 v. Nizza 223
Marciò Cat., vinaia, 23 Princ. Oddone. . . .341
Marco Felice, avv., vice-pretore, 40 v. Corte d'Appello 451
Marco Felice, (cas), prof. chim., 40 v. Assarotti.
Marco Gio., armaiuolo, 4 c. S. Martino. . . .297
Marco Gio., conduc., alb. del Sole 322
Marco Vitt., impieg., 34 v. Mazzini 421
Marcora Giuseppe, avv., deputato (Roma) . .383
Marconetto Pompilio, pubblic., 34 v. S. Donato . 662
Marcoux J. ved., calce e cemento, 20 v. Amedeo Avogadro 256
Mare Carlo, orolog., 18 v. Po 223
Mare Rosa, mag. alim., 4 v. Catania. 350
Mare e Bussolino, incisori, 6 v. Maria Vittoria .244
Marelli sor. di Remigio (Ditta) 2 v. S. Maria . . 78
Marelli Angelo, inserviente, palazzo Madama . 447
Marelli Franc. e figli, pizzi, 29 v. Roma . . .200
Marelli Gius., (cas), avv., 20 v. Po 479
Marello frat. e sor. fu Carlo (Ditta) 2 v. S. Maria 78
Marello C., liquor., ang. p. Castello e v. Garibaldi . 335
Marello Rosa, maestra, 449 v. Nizza . . .504-91
Marello Vitt. fu Vinc. (Ditta) 7 v. Torquato Tasso . 84
Marenco sor. fu Luigi (Ditta) 26 v. Chivasso . . 26
Marenco Emilio, ing., 6 v. Po; *studio:* 4 via Genova. 598,602
Marenco Leone, impieg., 8 v. Cavour 704
Marenco Pietro, capo tecn., 31 v. S. Chiara . .442
Marenco Simone, vice-cancell., 54 v. Moncalieri 447
Marenco di Moriondo nob. Enr., 51 v. Bogino 378-91
Marenco di Moriondo contessa Lidia, 87 corso Vittorio Eman. II. 394
Marenco di Moriondo nob. Carolina, Enrico, Alberto, 87 c. Vitt. Em. II 394
Marenco nob. Pietro, 20 v. Bogino 394
Marenda Francesco e Camera 3-45, prodotti chimici, 42 v S. Teresa. 342
Marenda M., mag. alim., 76 v. Saluzzo. . . .350
Marendino Alberto, pesi e misure, 22 v. S. Anselmo 300
Marengo frat. e sor. (Ditta) 40 v. Carena . . .21,64
Marengo, fabbr. insegne, 2 v. Cottolengo *pag.* 2[illegible]
Marengo Enrico, avv., 46 v. Lagrange . .546,6[illegible]
Marengo Eusebio, falegn., 8 v. Ormea . .243-52-8[illegible]
Marengo Felic. in Capello (Ditta) 6 v. Amed. Avogadro [illegible]
Marengo Felice, vinaio, 64 v. S. Donato . . .34[illegible]
Marengo G., sarto, 7 v Mazzini. . . . . .20[illegible]
Marengo Gio., parrucch., 59 v. Nizza . . .30[illegible]
Marengo G. A., oggetti ricamo, 4 v. Genova . .21[illegible]
Marengo Gius. (Ditta) 42 v. Cibrario . . . 22, 2[illegible]
Marengo Gius., neg. mobili, 3 v. Cottolengo 24[illegible]
Marengo Gius., vinaio, 32 v Accad. Albertina 34[illegible]
Marengo Hedwig, insegn., 15 v. Lagrange . .64[illegible]
Marengo Pietro, droghiere, 14 via Giacomo Leopardi . . . . . .26[illegible]
Marengo Pietro, fornaio, 136 c. Reg. Margherita . 36[illegible]
Marengo Pietro e C. (Ditta) ferramenta, 52 9 v. Legnano e 63 v. 9 v. Assietta 41,34[illegible] 260-84-85-88-8[illegible]
Marengo Romano, 2 v. Roma . . . . . .32[illegible]
Marengo V., cappell., 20*bis* v. Princ. Amedeo 22[illegible]
Marengo V., materass., 9 v. S. Franc. da Paola . 279
Marentino A., camb. 5-92, 12 v. Princ. Amedeo 498
Maresti Adolfo, insegn., 33 v. S. Massimo . .602
Maretti Emilia, insegn., 14 p. Em. Filiberto . 603
Margaria B., calzol., 33 v. Barbaroux. . . . 275
Margaria Gius., barc., 77 v. Mad. Cristina . .493
Margaria Maria (eredi) (Ditta) 112 v. Mad. Cristina 45
Margarini Ant., calz., 1 v. Goffredo Mameli e 17 p. Eman. Filiberto 273
Margarini Ant., latton., 5 v. Barbaroux . . .290
Margarini F., calzol., 35 v. S. Giulia 275
Margarita (*vedi* Solaro della).
Margaritora F., stuccatore, 26 c. Vinzaglio .253,454
Margary Onorato, avv. proc., 40 v. Palazzo di Città 618-23-69-77-80-81
Margherio Franc., pizzic., 1*bis* v. S. Donato . 354
Margheris Camillo, geom., 30 v. S. Agostino . .63[illegible]
Margherita (*vedi* De Margherita).
Margiunti Palmira, mercerie, 13 v Cavour . 217
Margone (*vedi* Risaglia di).
Margotti frat. e sor. (Ditta) 28 v. Gioberti . . 3[illegible]
Margotti Angiol. in Briccarelli (Ditta) 31 v. Artisti 10
Margotti Stef., (cas), e figli (Ditta) 4 v. Gazometro 38,46
Margrita Maria, maestra di ginnastica, 8 v Piazzi 514
Marianetti Carlo, 35 c. Valentino 530
Mariani A., mercante-sarto, 5 v. Carlo Alb. . .206
Mariani Angelo, dirett. giard. municipali, 49 c. Massimo d'Azeglio 725
Mariani Carlo, medico-chir., 4 v. Montebello. 650
Mariani Emilia, maestra scuole munic., 24 via Montebello 528-36-91,662-64
Mariani Emilio, procur., *abit :* 29 v. Po; *studio:* 18 p. Statuto 598,623
Mariani Enrico, avv., impieg., 21 v. Santorre Santarosa. 406
Mariani G., fioraia, 19 v. Po. 233
Mariani G., libraio, 19 v. Po 234
Mariani Gerolamo, 36 v. Ospedale 539
Mariani Leone, (cas), 11-68, dirett. Soc. Italiana per il gas 714
Mariani Ayme Polissena, maestra pianof., 18 via Juvara 613
Mariano, conduc., alb. Gran Mogol. 324
Mariano sor. fu Cristof. (Ditta) 3 v. Silvio Pellico. 84
Mariano Camilla ved. Casartelli, 40 v. Barbaroux 493
Mariano Daniele, conduc., alb. Persico Reale .324
Mariano Gabriele, conduc., alb. Gran Mogol .324
Mariano Giuseppina, 33 v. Zecca 528
Mariano Guglielmo, (cas), notaio, 2 v. Assarotti 625
Mariano Mario Massimo, avv. proc., 26 v. Orfane 618-23
Mariano Matteo, proc., 29 v. Drovetti . . .623

Marietta Anastasia, panatt., 43 v. Perrone *pag.* 362
Marietta Luigi, marmista, 5 v. Carena. . . .253
Marietta Margh., mag. alim., 52 v. S. Quintino .350
Marietti Aless., deleg. Benefic., 39 v. Po . . .494
Marietti Consolato (Ditta) tipogr., 23 v. Legnano. 43,52
Marietti Giac., libraio, 5 v. Bonafous . . 233,236
Marietti Gio., impieg., 37 v. Maria Vittoria . . 444
Marietti Pietro (Ditta), (*Tip. Pontif. ed Arcivesc.*), 23 v. Legnano 233-36
Marietti Rosa in Avenati-Bassi (Ditta) 104 corso Vitt. Emanuele II 94
Marietti de Mayan bar. Celestino, 3 v. Pio Quinto. 394
Marin Adamo, parrucch., 36 v. S. Donato. . 303
Marin Giuseppe, parrucch., 11 v. del Carmine . 304
Marinari Garibaldo, prof., 13 v. Saluzzo. . .598
Marinelli Giac., impieg., 3 c. Duca di Genova 422
Marinetti coniugi (Ditta) 23 v. Accad. Albertina . 7
Marinetti, calzol., 3 v. Monte di Pietà. . . .275
Marinetti Carlo, macell., 26 v. Po 364
Marinetti Ignazio, (cas), maggiore, 87 v. Nizza . 529
Marini A., (cas), geom., 9 v. Carlo Alb. .505-06-57,659
Marini Alb., impieg., 39 v. Cavour 749
Marini Edoardo, notaio, 49 v. Stampatori . . 625
Marini Enrico (Ditta), 8-46, avvocato, 16 via Cernaia 25, 59, 618, 711
Marini Fermo, ing., capo-riparto, 36 v. Baretti 689
Marini Franc., imp. catasto, 41 v. della Zecca 427
Marini G., fotogr., 9 p. Carlo Felice 238
Marini Gio., impieg. daz., p. Mad. Cristina . .440
Marini Lorenza, drogh., 8 v. delle Orfane. .268
Marini Mario, telegr., 32 v. Lagrange 687
Marini Michele, ispett. econ., 6*E* c. Vitt. Em. II. 468
Marini Riccardo Adalgisio, pubbl., 39 v. Cavour. 663
Marini T., fabbr. persiane, 33 c. Vitt. Eman. II 230
Marini-Casali nob. Lina, 36 v. Baretti . . .320
Marini-Pignotti Lavinia, maestra, 27 v. Mazzini. 608
Marino (eredi), *Tip. Subalp.*, 20 v. S. Dalmazzo 237
Marino Caterina, maestra, 1 v. Genova . . .594
Marino Costanzo, materass., 24 v. Porta Palatina 279
Marino G. B., materass., 46 v. Giac. Leopardi 279
Marino Felice, impieg., 73 c. Vitt. Em. II . .700
Marino Lucia ved. Nervo (Ditta) 72 v. Mad. Cristina. 45,66
Marino Luigi, fabbr. scatole, 47 v. S. Massimo 239
Marino Simone Luigi e Teresa ved. Appendino (Ditta) 1 v. Messina. 30,58
Marino Teresio, pubblic., 20 v. S. Dalmazzo 659-65
Marino Tommaso, 11 via dell'Ospedale 696,720-23
Marino Vincenzo, materass., 11 p. Borgo Dora. 279
Mariola Salvat., modell., 48 v. Sacchi 245
Marione Giac., usciere, 4 v. Barbaroux . . .455
Marioni Madd. ved. Casaleggio e nipoti (Ditta) 27 v. Barolo 43, 67
Mariotti Filippo (cas) senat. (Roma) 383
Mariotti Gio., ing. (Milano) 742
Mariotto E., vinaio, 14 v. Massena 341
Mariotto Franc., liquor., 18-20 p. Em. Filiberto . 335
Maritano Lor., avv. proc. (Ditta) 7 v. Bolero 62,618-23
Marletti Carlo, cappellaio, 16 v. Bellezia . .225
Marletto Franc., inserviente, 28 v. Maria Vittoria 709
Marmo Ettore, 3 c. S. Martino 519
Marmo Luigi, materass., 20 v. dei Fiori *pag.* 279
Marmo Roberto, ing., 3 v. S. Secondo 691
Marmora (*vedi* Ferrero della).
Marmorito (*vedi* Radicati di).
Marocchetti C., maestro, 153 c. Reg. Margherita 587
Marocchetti F., neg. legna e carb., 27 v Mazzini 254
Marocco, conducente, alb. Gran Mogol . 320,21,25
Marocco, decor., 24 p. Vitt. Eman. I. 228
Marocco frat., velluti e seterie, 23 c. Oporto 199,243
Marocco A., neg. paste, 8 v. Ponte Mosca. .359
Marocco Achille, dott. assist. onor., laboratorio di Fisiologia 364
Marocco Amed., impieg. daz., barr. Martinetto 410,674
Marocco Anna, drogh., ang. v. Venti Settembre e Carrozzai 268
Marocco Camillo, parrucch., 234 Mad. di Campagna 369
Marocco Carlo, insegn., 12 v. S. Massimo . . .584
Marocco Carlo fu G. B. (Ditta) 49 v. Saluzzo . . 71
Marocco cont. Ernestina ved. Degenova di Pettinengo (Ditta) 37 c Duca di Genova .32
Marocco Fed., impieg., 37 v. Roma . 674,703
Marocco Franc., vinaio, 16 v. Vanchiglia . .344
Marocco Gius., neg. frutta, p. Em. Filiberto .358
Marocco Gius. fu Ant., spurgo pozzi (Ditta) 52 barriera di Milano. 48,262
Marocco Maria Vitt., insegn., 5 v. S. Chiara. .594
Marocco Nicolò, prof. (Ditta) 7 v. Bellini . . . 89
Marocco Paolo (cas) ing., 7 v. Bellini 629
Marocco Pietro, mag. alim., rimp. 28 v. Maria Vittoria 354
Marocco Umberto, parrucch., 46 v. Pisa. . .303
Marocco V., neg. vino (Mad. di Campagna) . 372
Maroglio Ottavio (Ditta) 44 v. Aporti. . . . 9
Marogna Gius., uff. di scrittura, 66 c. Reg. Margherita. 570
Marola A. F., parrucch., 23 v. Borgo Dora . .303
Marone Ant. in Daneo (Ditta) 39 v. Princ. Amedeo. 63
Marone Ed., dott., *bis* v. Arcivescovado 114-90, 644
Marone Luigi, calzol., 7 v. Massena 275
Marone Maria, mag. alim., 10 v. Allioni e 33 via S. Chiara 341-50
Maronetto Sebastiano, barc., 45 v. Moncalieri 193
Marongiu Vittorio, impieg., 25 v. Barolo . .443
Maroni Lina in Sinigaglia (Ditta) 48 v. S. Francesco da Paola 89
Marossero Giul., neg. legna, 18 v. Giulio . . .254
Marra Domen., impieg., 80 c. Reg. Margherita 443
Marro Antonio (cas) medico-chirurgo, 40 via Cernaia 464-77-96, 508-61, 644-56
Marro Andrea, dott., 36 v. Ospedale 565
Marro Cesare, avv.-proc., 1 v. Consolata . 648-23
Marron G., tintore, 4 v. Gioanetti 214
Marsaglia (*vedi* Pensa di).
Marsaglia Ern. (cas) ing., villa Val Salice . . .689
Marsaglia Luigi (Ditta) 7-40 banca, 1 p. S. Carlo, villa Val Salice. 497
Marsaglia frat. fu Giacomo e nipote Gasparina fu Vincenzo (Ditta) villa Val Salice 8, 43, 44, 33 37, 68, 81, 92
Marsano Carlo, archiv., 31 v. Carlo Alberto . 431
Marsano Eugenio, 9 v. Ospedale. 720

LA DOMENICA DEI FANCIULLI
ANNO III
Giornale Settimanale illustrato a colori
DIRETTRICE:
LUISA SCLAVERANO, Maestra
Collaboratrici e Collaboratori sceltissimi
Abbonam. annuo: L. 5. - *Numero separato:* Cent. 10. - *Numeri di saggio a richiesta.*
Presso la Ditta G. B. PARAVIA e C., vie Garibaldi 21-23 e Arsenale 29.

Marsano Gius, fabbr mobili, 2 v Riberi . *pag* 246
Marselli Carlo ✙ magg. prof., 17 c. Oporto .570
Marsengo Franc. ✙ e fu G. B. 20 v. della Rocca 37, 38, 47
Marsengo Onorina in Stallo Milano . . .40, 64
Marsengo Raimondo, insegnante, 45 via Tiziano 491, 504-87, 707
Marsengo-Bastia Ignazio ✲ deputato prov., 9 c. Vinzaglio. 386, 699
Marsiglia Gius., impieg., 40 v. Po 433
Marta Felice R, 5 v. Nizza 677
Martano Adelaide fu Gio. Gius. 57 v. Tiziano 84
Martano Anna in Seghizzi 34 v. Bava . 44
Martano Gio., macell., ang. c. del Valentino e v. Madama Cristina 364
Martano Pasquale, decor. appart., 44 v. Garibaldi 228
Martel Edoar. prof., 9 v. Mad. Cristina 563-74-640
Marteletto Vitt., parrucch., rimp. 2 v. Viotti .303
Martelli Alessand. 21 c. Vinzaglio 668
Martelli Gius., vice-cancell., 36 v. Corte d'Appello 448
Martelli Luigi, impieg. post., 26 v. Bidone . .688
Martelli Oreste ten. col. alpini, 52 v. Gioberti 376
Martelli Vittoria in Allasia 7 v. S. Maria . 77, 82
Martignone Ant., pizzic., 5 v. Goffr. Mameli 354
Martignone Ant., vinaio, 4 v. Fiochetto. . .344
Martignone Costantino, geom., rappr., 38 v. Garibaldi 306, 630
Martignoni Ernesta, mag alim., 19 v. Cibrario. 350
Martignone Felice 34 c. Napoli 54
Martignoni F., impieg ferr., 38c. Re Umberto. .690
Martin Ant., tratt., 29 v. Borgo Dora 329
Martin Cesare, chimico, 54 v. Cottolengo . . 652
Martin Gio. fu Bart. 3-79 legnami, via Nizza ang. v. Tiziano 21, 84, 254
Martin Michele, 44 v. S. Domenico. 526
Martin d'Orfengo conte Giorgio, 45 v. dei Mille . . 670
Martin-Montù-Beccaria nob. Ippolito, tenente generale, 46 c. Vitt. Eman. II . . 394, 479, 529
Martina fratelli 23 v. Buniva 49
Martina e C. (Ditta) 28 v. Buniva . . 67, 285
Martina Bartol., geom., 17 c. Re Umberto. 482, 722
Martina Carlo, 4 v. Villa della Regina . . .494
Martina Casimiro-Carlo di Lor. 23 v. Ilarione Petitti 42
Martina Gio. 6 v. Amed. Avogadro 491, 536, 684
Martina Gio. e figli, mecc. 6-01 23 via Buniva. 12, 19, 296
Martina Isidoro, 21 v. della Rocca . . .532, 684
Martina Pietro, 21 v Buniva 582
Martina Pietro, orefice, 9 v. Balbo 222
Martina Vinc., med.-chir., 21 v. Montebello 464, 644
Martina Vincenzo, mode, 3 v. Genova . . 201-08
Martina e C., fond., 28 v. Buniva. 285
Martina di Cornegliano conte Felice, 22 via Principi d'Acaja 394
Martinasso Gio., cartol., 5 v. Barolo 242
Martinatto F., meccan., 25 c. Vitt. Eman. II . .434
Martinazzi sor. in Gamna 13 v. Andrea Doria 9
Martinazzi E. e C. 8-52 fabbr. liq., 16 p. Statuto 334
Martinazzo, conduc., albergo Tre Galli . . .319
Martinel Mich., comput. daz., barr. Valdocco . 410
Martinelli Angela in Arnoldi 5 v. Santorre Santarosa. 79
Martinelli Battista, vetraio, 43 v. S. Donato .230
Martinengo, parrucch., 44 v. Buniva 303
Martinengo Benvenuto, vinaio, 43 v. Petrarca 341
Martinengo coniugi, letti in ferro, 26 v Galliari 247
Martinengo C., vinaio, 5 v. S. Agostino. . .344
Martinengo Clara, tratt., 43 v. Bonzanigo . .330
Martinengo Enr., avv.-proc., 3 p. Venezia 618-23
Martinengo Franc., vetri e cristalli, 19 v. Carlo Alberto 230
Martinengo Giacomo, impieg Reale Palazzo *pag.* 37
Martinengo G. B., tint. 48 v. Lanzo 24
Martinengo G. (eredi) 44 v. Chivasso. . 2
Martinengo Gius., avv., giudice, 4 p. Statuto .45
Martinengo Maddalena in Mensio 54 *bis* v. Schina. 8
Martinengo Margh., mag. alim., 24 v. Biella 35
Martinengo P. Innoc., curato, Madonna di Campagna 109, 459-94, 54
Martinengo-Perazzo Celestina, maestra, 9 via S. Secondo. 59
Martinengo Teresio, medico, 27 v. S. Domenico 473, 64
Martinetti coniugi 4 v. Bra 4
Martinetti Andrea, rag., proc. Banca Commerc., 20 v. Cernaia 703-2
Martinetti Carlo 1 v. Brugnone . . . 19, 5
Martinetti Gio., prof., 44 *bis* v. Montevecchio. 57
Martinetti Margh., merc. drogh., 7 v. Morosini 217-6
Martinetti Mattia, dott., ispett. ferrovie, 6 corso Duca di Genova 491, 69
Martinetti Vinc., birreria, 78 c. Re Umberto 299, 33
Martinetto Aristide, dent. mecc., 48 v. Cernaia 64
Martinetto Camillo, alberg., 43 v. Roma. 326-29
Martinetto Carlo 37 v. Vanchiglia . . . 8
Martinetto Luigi, panatt., 424 barr. Nizza . .36
Martinetto Michele, mag. alim., 40 v. Ormea. .35
Martini coniugi 400 c. Vittorio Em. II. 94
Martini sorelle, sarte, 21 v. Monte di Pietà . 20
Martini A., drogh., 44 v. Bidone 26
Martini Alessandro 44 corso Vittorio Emanuele II . . . 37, 58, 466-70-78-96, 696
Martini Ang., cartol., 136 c. Reg. Margherita . 242
Martini Angelo, vinaio, 24 c. Valentino . . .344
Martini Ant., rappr. 4-20 32 v. dei Fiori 254-57-65
Martini Aventino, fornaio (Cavoretto) 369
Martini B., fabbr. insegne, 6 v. Legnano . . .227
Martini Benedetto fu Gio. 49 v. Petrarca . 6
Martini Bern., neg. vino, 59 v. Garibaldi e 47 v. S. Massimo 338-41
Martini Carlo, impieg. post., 20 v. Maria Vittoria 68
Martini Casimiro avv. impieg. daz., barr. R. Parco 26 v. Garibaldi 37, 410
Martini Domenico, drogh., 3 v. Bava 268
Martini Dom., insegn., 49 v. S. Quintino . . .587
Martini Dom., , notaio, 18 v. Garibaldi 61, 62
Martini Dom., astucc., 18 v. Monte di Pietà 239-4
Martini Eligia in Govean 42 v. Saluzzo . 7
Martini Enrica, maestra (borg. Campidoglio) . 59
Martini Ernesto, fabb. spazz., 33 v. S. Anselmo e 86 c Vitt. Em. II. 233-6
Martini F., dott. 21 v. Mad. Cristina . . . 4
Martini Franc., 446 str. Mongreno 494, 54
Martini Giacinto farm., angolo via Orto Botanico e Mad. Cristina . 45, 56, 63
Martini Gio., (Pinerolo) 718
Martini Gio., calz., 46 v. S. Franc. da Paola .27
Martini Gio. (Ditta), sellaio, 2 v. Guarini . .27
Martini G. B., ingegn. catast., 44 v. della Zecca . 42
Martini G. B., vinaio, 4 v. S. Domenico . . .344
Martini L. dentista, 2 v. Barbaroux 465-66, 644-4
Martini Luigia, panatt., 8 v. Baretti 362
Martini Teresa, fornaia, 37 v. dei Fiori. . .362
Martini Venanzio, vinaio, 24 v. S. Domenico . 34
Martini Vinc., deposito ghiaccio, 3 v. Giulio .336
Martini Vinc., medico, 24 v. Montebello . . .644
Martini Vinc , 47 v. Silvio Pellico 494
Martini Vitt. (Madonna del Pilone) 344
Martini di Cigala nob. Enr., 49 v. Assietta 394, 67
Martini di Cigala contessa Irene ved. Rignon, 43 v. Carlo Alberto. 526
Martini di Cigala Canevaro contessa Giovanna, 49 v. Assietta 467

Martini di Cigala Ferrari Ardicini cont. Fanny, 4 v. Sagliano . . *pag.* 394, 467-89, 512-20-22
Martini di Valle Aperta Guido, cons. d'Appello, 40 v. Garibaldi 448
Martini-Ballaira di Cigala conte Angelo, 4 v. Sagliano 394
Martini-De Gioannini Clara, maest., 7 v. Boucheron. 594
Martini-Masoero cont. Luigia, 17 v. Silvio Pellico 492
Martini e Rossi (Ditta) 2-71 liquori, 42 c. Vitt. Em. II 9, 47, 22, 24 49-86 91, 92, 263, 334-36
Martino frat., neg. sete, 9 v. Pietro Micca 199, 200-48
Martino C., neg. legna, 44 v. dei Fiori . . .254
Martino Costanza, insegn., 4 v. Boucheron .591
Martino Cristina, *pensione*, 9 v S. Tommaso .329
Martino Giov., usciere, 49 c. S. Maurizio . .432
Martino Gius., oref., 23 p. Castello . . . 222-23
Martino Martino 61 v. Ormea
Martino Pietro, oref., 4 v. Porta Palatina . .222
Martino Renato, acquarellista, 3 v. Manzoni .636
Martinoglio Romeo, rappr., 58 v. Mazzini 239, 744
Martinoia Gio. 163 c. Reg. Margherita. . 67
Martinolo frat. 4 v. Vagnone 24, 85
Martinolo Angelo 6-84 neg. pellami, 5 v. S. Domenico . 44, 65, 274, 490, 540, 633, 727
Martinolo Carolina 6 v. Corte d'Appello . 29
Martinolo Enr., telerie 13-97 ang. vie Monte di Pietà e Botero 207
Martinolo Giacinto 2 v. dei Quartieri 43, 65, 77
Martinolo Gio. 16 v. Am. Avogad. 494, 513, 722-27-29
Martinolo Giuseved. Canova 40 v. Assarotti 44, 42
Martinolo Luigi e C. conciatori, 24 via Carena 24, 29, 270
Martinolo Teresa ved. 34 v S. Quintino . 75
Martinolo Vinc. 24 v. Arsenale. . 88, 494, 501-14
Martinolo-Teppa Carolina, 3 v. Consolata. . .467
Martinotti succ. Barrera, merc.-sarto, 3 via Lagrange. 206
Martinotti frat. e sor. fu Giov. 9 v. Barbaroux 41, 42, 24, 38, 52
Martinotti Ant. avv., 42 v. Juvara . 42, 527
Martinotti Ant., usciere, 40 v. Corte d'Appello .455
Martinotti Carlo, dott., farm. milit., 40 via S. Domenico 445
Martinotti Carlo, med.-chir., 25 v. Orfane 478, 561, 644
Martinotti Dom. impieg., 37 v. S. Francesco da Paola 439, 524-36
Martinotti Dom., geom., 5 v. S. Tommaso. . 78
Martinotti E., sellaio, 43 c. S. Maurizio . . .273
Martinotti Eman. fu Gio. 9 v. Barbaroux 46
Martinotti Feder., dott., 44 v. Pio Quinto 684, 725-26
Martinotti Feder., e C., 8-38 tappezzieri, 9 v Barbaroux 229, 246, 494
Martinotti G., decor. appart., 4 p. S. Giulia 228
Martinotti Gabr. in Savoia 54 v. Goff. Casalis 40
Martinotti Gio. fu Gius. 7 c. Raffaello 66, 71
Martinotti Gius., dott. 44 v. Drovetti . . 32
Martinotti Gius., corriere, 47 v. S. Teresa . .343
Martinotti Giuseppina, merc., 24 v. Massena. .247
Martinotti Laura fu Gio. 9 v. Barbaroux . 24
Martinotti Luigia in Ruffino 53 v. Goffredo Casalis 40
Martinotti Mario, dott., 72 v. Cibrario . 467, 567
Martiny Franc. fu Giov. Lod. 5 v. Pietro Micca 80, 81, 505, 606-70-79, 716-18
Martoglio Gius., impieg. telegr., 3 p. Solferino. 686
Martore frat., neg. olii, 22 v. Mazzini . . .356
Martore Antonio, commest. 276 Mad. del Pilone. 367
Martore Gio., pizzicagn., 2 v. Genova . . .354
Martorelli Alberto, pretore, 43 v. S. Teresa . 452
Martorelli Luigi, ing., 43 v. S. Teresa 629
Martra Bald., impieg., 45 v. Garibaldi. . . .709
Marty G. B., orefice, angolo v. Pietro Micca e 2 v. Barbaroux . . . . . *pag.* 222-24, 502
Marucchi Giacomo, falegname 44 via S. Giulia 49, 252-96
Marucchi Luca, parroco in Santhià 460
Marucco Cesare, impieg., 16 v. Milano . . .440
Marucco G., materassaio, 5 v. Moncalieri . .279
Marucco Gio., tratt., 3 v. S. Quintino 334
Marucco Gio. Batt., vicecancell., 30 c. Re Umberto, 454
Marucco Medardo, berretti, 20 v. Bellezia . .225
Marucco Romolo, 8 v. S. Chiara 602
Marzano A., fabbr. busti, 3 p. Eman. Filib. .204
Marzano coniugi, 2 v. Andrea Doria . . 9
Marzano Jeann., bianch., 44 *bis* v. Garibaldi 242-43
Marziano Gius., impieg., 49 v. dei Fiori. . .444
Marzocchi Luigi, ing. ferr., 26 c. Siccardi 694
Masa Pietro fu Luigi, 40 v. Artisti . . .40
Masante coniugi, drogh., 34 v. S. Domenico 268, 344
Masante Lor. telerie, 40 v. Mazzini 65, 244, 529
Masanti Paolo, rappres., 49 c. Oporto . .342
Mascanzoni Ferd., impieg. dogan., 38 v. Sacchi 437
Mascarelli Ermenegildo, 4 v. Sagliano . . .494
Mascarelli Ester, maestra, 6 v. Gazometro . .594
Mascarino Secondo, vinaio, 39 v. Princ. Amedeo 344
Mascarotti Gius., maglierie, 4 v. Ariosto . 244-43
Maschera O., vinaio, 5 v. Arcivescovado. . .344
Mascheroni Giacomo, vetturale, v. S. Francesco da Paola ang. v. Mazzini 346
Maschio Gio., pubbl., 54 v. Venti Settembre . .663
Maschio Gius., geom., 48 v. dei Fiori 407
Mascias F. Feder., pittore, Tesoriera, oltre barr. di Francia. 636
Masè-Dari Eug., avv., 5 v. Garibaldi . . 559, 648
Masella Gius., decor., 30 v. delle Orfane . .228
Masella Luigi, 445 str. di Mongreno 345
Maselli frat. e sor. 3 v. Bava 44
Masenza Arturo, avv., 20 v. Roma . . . 648, 740 747-19-22-29
Masera Angela, sarta, 22 v. Alfieri. 203
Masera Ant. mecc., 35 str. Stupinigi 82, 296
Masera Antonio, 38 c. Valentino 674
Masera Demetrio, margarina, 45 v. Lagrange .347
Masera Gio., spurgo pozzi neri, c. Peschiera .262
Masera Gio., parrucch., 2 Maria Vittoria . .303
Masera Gius.ª Carola, maestra, 25 c. Peschiera .594
Masera Gius , 20 c. Re Umberto 725
Masera M., lanerie, 7 v. Princ. Tommaso . .209
Masera M., vinaio, 33 v. S. Massimo 344
Masera Vincenzo, conduc., alb. Dogana Nuova .320
Masi Giuseppe, impieg., 25 v. dei Mille . . .694
Masin (*vedi* Verani).
Masinari Ferd., decor. appart., 34 v Mazzini . 228
Masini A., maestra pianof., 19 v. Accad. Albertina 643
Masini Dom., vetraio, 4 v. Princ. Amedeo. . .230
Masini G.B., ispett. impostedir., 4v. Passalaqua 435
Masino (*vedi* Valperga di).
Masino fratelli fu Giacinto 46 v. Lagrange 42
Masino nob. Amedeo capit., 30 v. Mercanti 39, 537
Masino Angelo, chir-dent., 37 v. Roma 475-87, 532, 649
Masino Barbara in Ricca-Barberis 424 c. Vittorio Emanuele II. 94
Masino Bernardo, industr., 6 v. Mercanti . .544
Masino Felice, dott., 7-33, farmac., 3 via Maria Vittoria 555, 654 68-84
Masino Franc., pizzic., 29 v. Ormea 354
Masino Giacinta in Manfredi 46 v. Lagrange 42
Masino Gius., impieg., 45 v. Carlo Alberto . 433
Masino nob. Giusto, ing., 46 v. Lagrange 394, 629
Masino Guglielmo, 40 v. Cernaia 330
Masino e Masanti, 2-90, affitta vetture, 4 c. Cairoli 346
Maslowscky Stanislao, impieg. postale, 45 via Carlo Alberto. 688

Masoero sorelle, vini, 47 v. Ponte Mosca *pag.* 344
Masoero coniugi, cioccolata, 42 v. Pietro Micca. 346
Masoero A., ☕, ing., 4 v. Assarotti .427,506,629-33
Masoero Carlo 🏠 maiol., 4 v. Moncalieri 54,232
Masoero Carol., levat., Ist. Ostetr., 127 v. Ormea 566,654
Masoero Emilio, vino, 20 v. Sacchi 344
Masoero Felice, pizzicagn., 1 v. del Deposito 354
Masoero Francesco, maestro, 42*bis* v. Saluzzo 587
Masoero Franc., latteria, 59 v. Garibaldi . .347
Masoero Gasp. 🏠 spurgo pozzi neri, 2 c. Principe Eugenio 64, 67, 262
Masoero Gio., tabacc., 4 v. Ponte Mosca. . .438
Masoero Virg., pizzic., 4 v. Andrea Doria . .354
Maspero Gius., ☕, 🏠 7-86, Val Salice 694 702-04-08
Maspes Adolfo, dott., impieg., 26 v. dei Mille 430
Masprone Carlo 🏠 49 v. Carena 21,73
Masprone Gio. Batt. 🏠 46 v. S. Massimo . . 74
Massa, calzol., 25 c. Valentino 275
Massa coniugi, neg. legna, 46 c. S. Maurizio . 254
Massa Antonio, panier., 49 v. Nizza 249
Massa Basilio, perito geometra (Vercelli). . .633
Massa Carlo, giardin., 87 v. Cottolengo . . .725
Massa Enrico Gius., impieg., 53 c. Re Umberto 703
Massa Ferdinando, ing., impieg., 3 v. Volta 405,547
Massa Francesco, impieg., 9 v. Melchior Gioia .437
Massa Francesca Rossini, vinaia, 142 c. Regina Margherita 344
Massa Giacomo, 28 v. Cernaia 531
Massa Giuseppe, medico, 9 p. Statuto 644
Massa Lorenzo, drogh., 3 v. Melchior Gioia .268
Massa Mattia, 🏠 ing., 84 c. Vittorio Emanuele II 75,81,91,689
Massa Paolo, argenterie, 13 v. S. Teresa . . .224
Massa e Micon, neg. legna, 28 v. Artisti . . .254
Massa-Rocci Domenica e C., merc., 3 v. Milano. 216
Massa di S. Biagio conte Enrico, 4 v. Maria Vittoria 394,506
Massa-Saluzzo nob. Eugenio 394
Massadro Gius., macch. idraul., 44 v. Goffr. Mameli279
Massaglia Gio. e madre 🏠 44 v. Arsenale . . 40
Massaglia Gius., neg. paste, 29 v. delle Orfane. 359
Massaglia Luigi, calzol., 42 v. Pietro Micca . 275
Massaglia P., neg. frutta, 4 v. Viotti. 358
Massaglia e Luserna, neg granaglie, 19 v. della Rocca e 50 v. Ospedale 359
Massaia Achille (borg. Campidoglio) 326
Massaia Cesare 🏠 3 v. Morosini 53
Massaia Dom., mag. alim., 160 c. Reg. Margherita. 350
Massaia Guido, neg. legna, 8 v. Bellini . 254,341
Massaia Lucia, vinaia, 8 v. Bellini 344
Massaia Michele, pizzicagn., 2 v. Vasco . . .354
Massaja-Martini Ang., ricam., 43 v. S. Massimo. .216
Massano M., trastulli, 44 v. Garibaldi 220
Massara Eugenia, maestra, 18 v. Carlo Alberto. 591
Massará G., drogh., 5 v. dell'Ospedale. . . .268
Massara Maria, mercerie, 48 v. Maria Vittoria 217
Massarani G., impr. affissioni, 22 v. Carlo Alberto
Massarani Tullo, ☕, senatore (Roma) 382
Massaro Maurizio, tipogr., 4 v. Milano . . .236
Massaro Michele, 2-03, tipogr., galleria Umberto I 236,682
Massarotti e Bianco, meccan., 21-23 v. Carlo Alberto . 240-73-77-78-81-82-94-97,300,652-53
Massasso Rosalia, maestra, 49 v. dei Fiori . .594
Massaza Gabriele, avv.-proc., 49 v. Garibaldi 623
Massaza Teonesto, avv., 49 v. Garibaldi . . .618
Massazza madre e figli 🏠 45 v. Maria Vittoria. 47
Massazza Dionigi, ☕, cons. Cassaz., 2 v. Fabro . 447
Massei Alberto, musico, 34 v. Po 613
Massei Marianna, modista, 40 v. S. Massimo . 204
Massel di Caresana nob. Anna, 10 v. Andrea Doria 394
Massel di Caresana cont. Eleonora ved. Corbetta-Bellini 🏠 40 v. Andrea Doria *pag.* 9, 31
Massera G., calzol., 9 v. Boucheron. 275
Massera Gio Batt., deleg. P. S. 42
Masserano Enrich., maestra, 6 v. Fabro . . .59
Masserano Ettore, inserv. catasto, 41 v. Zecca . 42
Masserano Pietro 🏠 32 v. Mad. Cristina 29,45,7
Masserano Rosa, panatt., 33 v. Nizza 36
Massetti Alfredo, prof., 8 v. Pietro Micca . .52
Massetti Franc., fabbro-ferr., 45 v. Massena .36
Massia Bartol., meccan., 44 v. Vanchiglia . .29
Massia Gius., passam., 20 v. Barbaroux . . .24
Massia Vittorio, passam., 12 v. Stampatori .24
Massimino Bart., fabbr. mobili, 17 v. Cavour .24
Massimino Giov., tratt., 494 c. Reg. Margherita 338
Massimino di Ceva march. Elvira in Spinola e figlia 🏠 (San Remo) 28,72,7
Massocco Alessandro (Genova) 72
Massocco Luigi, calzol., 39 c. S. Maurizio . .27
Massoia G., 3 via Botero 63
Massoia Joannico fu Mich. 🏠 32 v. Beaumont 14,32
Massoja Domitilla, insegn., 3 v. Botero . .601-02
Massola sorelle fu Gius. 🏠 3 v. Superga . . 8
Massola ved., macell., 142 barr. di Nizza . .368
Massola A. (Ditta), fiori artif., 7 v. Roma . .23
Massola Ant., macell., 37 v. Po. 36
Massola Domen., conciat., 64 strada di Francia. 270
Massola Gius. 🏠 44 v. Passalacqua 36
Massola Maria, macellaia, 21 v. Nizza. . . .364
Massola Michele, macell., 24 v. Berthollet . .364
Massolino Felicina, maestra, 35 v. dei Mille . .594
Massolo Emilia, insegn., 40 v. Baretti . . .578
Massone Riccardo 🏠 20 v. Giulio 40
Massoni A. e Moroni, 2-15, cinghie, 56 via Venti Settembre. 273-94
Massucco Bartolomeo, fornaio, 44 v. Arsenale. 362
Massucco Luigia, ricamat., 30 v. Napione . .246
Mastrangelo Gio., deleg. P. S 422
Mastrangelo Tomm., imp. post., 38 v. Roma . .688
Mastrella, gia Bertinaria, farm., ang. c. Vitt. Em. II e 4 v. Saluzzo 634
Mastrella Ant., mediat. sete, 9 v. Ospedale 197,539
Masuero Giacinto, vinaio, 4 strada di Lanzo 344
Masutti Cecilia, pittrice, 24 p. Vitt. Em. I . .636
Maternini Franc., ing., 42 v. Arsenale 553-54,629-92
Matetti M., falegn., 37-39 v. Barbaroux . .252,324
Matetti Marcello fu Gius. 🏠 68 v. S. Secondo 39,76
Mathis Jos., uff. di traduz., 9 v. Bertola . . .307
Matis Agost., succ. Raposso, olii, 20 v. Bellezia . 336
Matis Elisab., maestra, 49 v. Mad. Cristina . .594
Matossi Andrea 11-53, appar. igienici 🏠 9-44 corso Brescia 8,226-37-83-89-98
Matossi Arturo, dott., 40 v. Mad. Cristina . .474
Matrojani Ant., parrucch., 4 v. Venti Sett. .303
Matta Carlo Aug., ☕, impieg., 8 p. Vitt. Em. I 432-33
Matta Carlotta, maestra, 25 v. Gioberti. . . 594
Matta Orsola 🏠 25 v. dei Mille 34
Mattachini Gius., tint., 52 v. Barolo 244
Mattalia Angela, maestra, 33 v. della Zecca .594
Mattalia Franc., prof., 34 v. della Rocca . . .577
Mattalia Gio., ☕ ✻, maggiore, 29 v. Secondo 484
Mattalia Gio., 9 v. Porta Palatina 330
Mattalia Luigi, ☕, magg., impieg., 135 v. Nizza .488
Mattana Felice, insegn., 30 v. Nizza 587
Mattana-Devià Giuseppa, maestra 30 v. Nizza 586-94
Mattasoglio G. 🏠 8 v. Chivasso. 26
Matte Teresita, maestra, barr. S. Paolo . .586-94
Mattea Dom. in Enrietto 🏠 33 v. Carena 21,73
Mattea geom. Gius., 🏠 (Mathi Canavese) . VII
Mattei C. (Ditta), cartol., 48 v. Carlo Alberto. 238-40-42
Mattei Franc., geom. catast., 41 v. della Zecca . 427

Matthey Laura, inseg., 48 v. Carlo Alb. *pag.* 603
Matthey Luisa in Sobrero 🏠 4 v. Ponte Mosca 56,62
Matthey Ugo, insegn., 48 v. Carlo Alberto . .603
Matthey Ulisse, maestro pianof., 48 v. Genova . 613
Matthieu di Pian Villar nob. Gaetano, ing. 🏠 24 v. Garibaldi 37, 53, 64, 629
Matthieu di Pian Villar Vitale (eredi) 🏠 20 v. Napione 53,77
Matti Angiol., maest. pianof., 3 v. Princ. Tomm. 613
Matti Attilio, incisore, 3 v. Princ. Tommaso . 244
Mattia Pietro, latteria, 55 v. S. Quintino. . . 347
Mattioli Aless., verif. (Troffarello) 434
Mattirolo frat. e sor. fu Adolfo 🏠 68 corso Vittorio Emanuele II 76
Mattirolo Adolfo, ing., 3 v. Massena. 629
Mattirolo Candida ved. Mo, banco lotto, 8 via San Domenico 439
Mattirolo Emilio, avv., 44 v. Mad. Cristina 648,714
Mattirolo Ett. 🏠 ing., 45 v. Carlo Alb. 49,35,51,629
Mattirolo Eug. 🏠 12 v. Franco Bonelli . .36,40
Mattirolo Gust., medico, 44 v. Mad. Cristina .565
Mattirolo Luigi, ☼, 🏠 avv., cons. comunale 46 c. Vitt. Em. II 43,44 46,87,402-88,519-26-59-60-78-79-80,618-84
Mattirolo Luigi, libraio, 40 v. Po 234
Mattirolo Oreste, 🏠 direttore dell'Orto botanico al Valentino . .44,549,552-62-63-64
Mattirolo-Colli Giuseppina, 21 v. Villa della Regina 483
Mattis Ern., rappres., 4 v. Magenta 312
Mattis Maria, stiratr., 31 v. Saluzzo 244
Mattone Luigi, impieg. post., 4 v. Venti Sett. .686
Mattone Luigia in Bruno 🏠 44 v. S. Francesco da Paola 73
Matzuzi Bernardo, 44 c. Vitt. Eman. II 524
Mauletti G. Batt. e figlia 🏠 46 p. Castello . 24
Maurer, Torta e C., 2-00, tipogr., 4 v. Pietro Santarosa. 236-37
Mauro Annetta, mag. alim., 2 v. Moncalieri . 350
Mauro Isabella, maestra (Ponte Stura) . . 586-91
Mauro Vincenzo, ☕, capit., 4 p. Carlo Em. II . 444
Maury Old., geom., 4 v. del Carmine . .630,722
Mautino Camillo, rivend. giornali, 20 v. Venti Settembre 235
Maulino Carlo (Ditta), agenzia, 24 v. Garibaldi 235,309
Mautino Edoardo, 24 v. Garibaldi . . 539,603-69
Mautino Gio. Dom. di G. B. 🏠 segheria, 13-96, 50 c. Princ. Oddone 64,254
Mauverna Ettore, 3-36, rappr., 4 v. Pio Quinto 309
Mayan (*vedi* Marietti de).
Mayat Luigi, ☕ (Eremo presso Lucento) . 490,512
Mayer Andrea, maestro di musica, 13 v. delle Rosine 488, 613-14
Mayer Giulio, negoz., 30 v. Roma. 499,200-25-33
Mayneri (*vedi* Ceriana).
Mayneri barone Giuseppe, colonnello 1 via Brofferio 395,428,522,706
Mayneri Luigi, ✻, prof., ispett. scuole, 7 c. Valentino 583
Mayno Pietro, impieg., 5 v. S. Ilvio Pellico .700
Mayor des Planches Edmondo, ☕, 🏠 5 via S. Quintino 75
Mayé de la Roche conte Tancr., 45 v. Cavour 395,493
Mazeron J., ortopedico, 27 v. Po . . .649-52-53
Mazza A., ceramiche art., 23 v. Garibaldi. .232
Mazza Carlo, med.-chir., 34 v. Campana 426,561,644
Mazza Carlo, segr. capo can. deman., 22 v. Sacchi 432
Mazza Carolina, callista, 405 v. Nizza 652
Mazza Enrico, ☕, sost. proc., 68 v. Bertola . .447
Mazza Enrico, ☕, maggiore, 2 v. Mad. Cristina 531
Mazza Giacomo, 6*E* c. Vitt. Em. II oltre Po . 668
Mazza Luigi, avv., vice-pretore, 2 p. B. V. degli Angeli . . . . . .*pag.* 452
Mazza Maria, maestra Istit. Duchessa Isabella 696
Mazza Pietro, avv., 2 p. Mad. degli Angeli . 453
Mazzalomo Giac., disegn., 27 v. Accad. Albertina 638
Mazzano Ferd., fabbro-ferr., 24 v. Gioberti . 301
Mazzarelli Pier Giacomo, avv. proc., 5 v. della Consolata 648-23
Mazzarino Pietro, economo, 49 v. Juvara. . . 469
Mazzarino Rovea, mag. alim., 44 c. Vercelli . 350
Mazzetta G., rappr., 5 v. S. Quintino. . . . 344
Mazzetta Gius., vice-segr., 5 v. S. Quintino . .574
Mazzetti Francesco, stagnaio, 67 v. Venti Settembre, *fabbrica:* 45 v. Pisa 284
Mazzetti Giuliano 🏠 45 v. Pisa 64
Mazzetti Marcelliano, 78 v. Venti Settembre .499
Mazzi soci, rosticc., 2 v. della Caccia 352
Mazzi G. B., ingegn., 43 v. Moncalieri . VII, 714
Mazzia Angelo, calz., 6 vic. S. Maria. . . .275
Mazzia Francesco, fumista, 24 v. Mazzini . 232,259
Mazzia Gio., maestro, 59 c. Oporto . . . 503-87
Mazzia Giuseppe, fumista, 28 v. Carlo Alberto .259
Mazzini Carlo ☕ ing., 20 v. Princ. Tommaso . 432
Mazzini Gio., dott. veterin., 40 v. Accademia Albertina 550-69, 655-57
Mazziotti Matteo, avv., sotto-segr. Stato (Roma) 383
Mazzocchi Luigi, armaiuolo, 18 p. Castello 297-99
Mazzocchi M., maglierie, 13 v. S. Massimo. . .241
Mazzola Evelina 🏠 5 v. Siccardi 81
Mazzola Giuseppe 🏠 5 v. Siccardi . . . 45,53
Mazzola Giuseppe, 7-22, 🏠 neg. metalli, 17 v. Lagrange . . 30,45,53,59,67,81,284-85
Mazzola Gius. ☕ prof., 2 v. Bonafous . . .563
Mazzola Lodovica, tabacc., 18 v. Carlo Alberto 438
Mazzola Luigi, calder., rimp. 32 v. Zecca. . 302
Mazzoleni Ersilia, maestra, 23 v. S. Quintino. .591
Mazzoli Ang., mecc., 62-64 strada di Francia 279-94-92-96,715
Mazzolino C., rappr., galleria Subalpina . 312 38
Mazzone Margh. in Vota Domen. 🏠 10 v. Allioni 8
Mazzonis P., 6-86, stamperia stoffe, 11 via S. Domenico; cotonificio, 7-25, nuovo cotonificio, 9-65, al Martinetto . . .209
Mazzonis di Pralafera Cesare, ☕, fu Paolo 🏠 11 via S. Domenico. 38, 58, 70
Mazzonis di Pralafera Ernesto, ☕, fu Paolo 🏠 11 via S. Domenico. 58, 94
Mazzonis di Pralafera barone Ettore 🏠 11 v. S. Domenico . 55,77,89,395,544-96,600-96
Mazzucchelli Delfina in Pestalozza 🏠 9 via Massena 11, 48
Mazzuchelli Enr., avv., *abit.*, 44 p. Statuto; *studio:* 8 v. della Misericordia 424,618
Mazzucchelli Giuseppina ved. Bocca 🏠 38 via Burdin 20, 48
Mazzucchelli Maddalena 🏠 6 v. Giusti . . 40
Mazzucchelli Paolo e C. Dentis 🏠 *ufficio*, 6-60; *stabil.*, 10-01, spurgo pozzi, 9 v. Torquato Tasso. 85, 92, 262
Mazzucchelli Paolo 🏠 9 Torquato Tasso 85,92
Mazzucchelli Tancredi, 48 v. Mercanti . . .715
Mazzucchetti A. (di Ida Tappi), 5-46, banch., 9 v. Bogino. 197
Mazzucchetti Ant. fu Aless. 🏠 148 corso Regina Margherita. 40,67
Mazzucchetti Ida in Tappi 🏠 43 v. Assietta 14,84
Mazzuchi-Allard Luisa, 40 c. Re Umberto . 522,606
Mazzuri Giovanni 🏠 43 v. S. Massimo . . 74
Mean Giacinta ved. Ravazza 🏠 14 v. Buniva. . .49
Meana (*vedi* Ripa-Buschetti di).

Meano Cesare ☎ ing., cons. provinc., 17 via Mazzini . . *pag.* 424-25-27-69,544,629,745
Meano Lor. ✻ curato (borgata Sassi) . . 109,459,545
Mearo Natale, macell., 485 barr. di Nizza . 368
Mecca frat., mercerie, 4 v. S. Tommaso . 217-18
Mecca Edoardo, ceramiche, 6 p. Palazzo di Città 232
Mecca Ernesto, 45 v. Donati 404
Mecca Federico, 9 c. Vinzaglio 680
Mecca L., parrucch., 42 v. S. Franc. da Paola . 303
Meccio Gio. Batt. ☎ ingegn., 30 v. Sacchi . 693
Meda Beatrice, maestra (Pozzo Strada) . . .586-91
Meda Maria, vinaia, 23 *bis* v. Ormea . . . 344
Medaglia Adolfo, rag., 25 v. Maria Vittoria . 700
Medaglia Pietro, rappres., 25 v. Accad. Albertina 309
Medana Fort. (vedova di), lattoniere, 2 via Andrea Doria 290
Medana Marietta in Perino 8 via Orto Botanico 56
Medea, dottore (Milano) 556
Medici Francesco ☎ deputato al Parlamento, 60 v. Moncalieri . . . 54,386,514
Medici del Vascello march. Luigi, *ufficio* 3-02: 22 via Amedeo Avogadro. Tenuta La Mandria (Venaria) 5 08 395
Medicin Teofilo, insegn., 43 v. Roma 598
Medico Francesca, levatr., 83 barr. di Francia 654
Megliocco Gius., parrucch., 31 v. Secondo . 303
Megliola Raffaele, veritie , 24 v. Valperga Caluso 434
Mei Ciro, prof., 1 v. della Consolata . . . 440,580
Meille Emilia, 97 c. Vitt. Em. II 518
Meille Paolo ☎ *abitaz.* 97 corso Vittorio Em. II; *studio* 42 v. Accademia Albertina 2-80 . . . . . 35,37,46 90, 495-96,502-05-06-18-19-20-36,693,711-14
Meinardi Teresa, tabacc., 122 c. Reg. Margherita 438
Meistro M., mag. aliment., ang. vie Valeggio e Massena 350
Meinardi Giuseppina, profum., 14 v. Barbaroux 266
Mela Angelo, chir.-dentista, 35 v. Po . 604-49-77
Mela Vitt., geom., impieg., 55 v. Garibaldi. . 431
Melana Cesare, avv.-proc., *studio* Tommasi , 3 v. Genova 623
Melano A., mag alim., 16 v. Viotti 350
Melano Batt , pizzicagn., 3 v. Franco Bonelli 354-56
Melano Erminia, maestra, 26 v. Gioberti. . .594
Melano Gio. Batt. 9 v. dei Mille. 9, 31, 73
Melano Maria in Geri 36 v. Marocchetti 48
Melano Marianna fu Gio. 9 v Carlo Alberto 22
Melano Mario fu Gius. 2 v. della Caccia. 21
Melano Michelang., pitt., 30 c. S. Maurizio. . 636
Melano Tomm , commest., 200 Mad. Campagna 367
Melano Valent., mag. alim , 26 v. Pr. Tommaso. 350
Melano di Portula-Viarana contessa Carolina, 8 v. Cernaia 25, 395, 467,506
Melanotte (eredi) 29 v. Bertola 45
Melanotte Carlo Enrico, teol., prof., dott., 7 via Villa della Regina 458
Melanotte Cristina in Scrimadore 5 via Cappel Verde 21
Melchioni Ant. ☎ pitt., 44 c. Vitt. Em. II 75,636
Melchioni Ern., ing., 2 p. Madonna degli Angeli 692
Melchioni Franc., medico, 2 p. Mad. degli Angeli 644
Melchiorre Luigi ☎ scultore, 14 v. Gaudenzio Ferrari. 639
Meliga Lorenzo fu Gio. 7 v. Ceva. . . 26, 42
Melisurgo Gioven., avv., 380 str. S. Vito 494,599,690
Melisurgo-Vegezzi-Ruscalla Ida, 1 *bis* v. delle Rosine 494,504-81-82,604
Melyna (*vedi* Marchetti).
Melyna (*vedi* Sapelli).
Mella nobile Alfredo 395
Mella nob. Eman. Filiberto, 53 v. Garibaldi 395,508
Mella Mansueto, calzol., 55 v. S. Massimo *pag.* 275
Mellana Cesare, avv., 3 v. Genova. 619
Mellano Batt, neg. formaggi, 39 barr. Milano . 38
Mellano Gius., neg. legna, 1 vic. della Verna. . .
Mellano Gius., pizzic., 26 v. Silvio Pellico . . 354
Mellano Laura, tratt., 22 v. Lagrange . . . 334
Mellano P., parrucchiere, 30 v. Cernaia . . . 393
Melle (*vedi* Rovasenda di).
Mellé Antonietta, insegn., 3 v. Urbano Rattazzi 100
Melli-Turin Maria, mercerie, 149 v. Nizza . . 217
Mellica Ant. fu Carlo Gius. 16 v. Buniva 19
Mellini Luigi, avv., 5 v. Ottavio Revel . . . 354
Melloni Pio, impieg. ferr., 54 v. Sacchi . . . 492
Melori A., fabbr. insegne, 23 v. Ponte Mosca 227
Menafoglio march. Camillo, banco lotto, 842 v. Nizza 439
Menardi Ang., prof. di violino, 26 v. S. Anselmo. 68
Menato Angela, pettinatrice, 4 p. Mad. Cristina. 35
Mencacci Angelo, imp. daz., 22 v. dei Fiori . 499
Mendes Ang., maglierie, 7 v. Berthollet . . . 211
Mendes B., sarta, 64 c. Vitt. Em. II 203
Mendicità istruita 21 v. S. Massimo. . 9, 14 36, 37, 57, 62, 70, 74
Menegazzi Luigi, sacerd. rett. convitto vedove e nubili, 29 v. al Monte 361
Meneglio-Regis Emilia in Tagliano 9 via S. Massimo 54
Mengato Costante, impieg. Pref., 44 *bis* v. Barolo 422
Menicoff Aroldo, medico, 5 v. Venti Settembre 644
Menicoff Franc., ing., 5 v. Venti Settembre 502,604
Menini Cappa Emilia, 7 v. Bonafous 493
Mennyey Giov., avv. proc., 3 c. Valentino 623 63
Menocchio Gio., mercerie, 30 v. Po 217
Menocchio Raffaele ☎ ing., 26 v. Cernaia . . 629
Menoldo Giuseppe, mecc., 42 v. Gioberti . . 296
Menotti A., liquori, 76 c. Vittorio Em. II . . 334
Mens Baldassarre, avv., 48 v. S. Dalmazzo . . 619
Mensa Ang. fu Sebast. 9 v. Villa Regina 79 88
Mensa Carolina, fornaia, 23 v. Galliari. . . . 562
Mensa Maria, 1 vatr., 108 c. Vitt. Em. II . . . 654
Mensi Bartolomeo, mag. alim., 17 c. S. Maurizio 350
Mensi E., med. chir. 6 c. Re Umberto 474-82,564,614
Mensio Caterina in Giuganino 536 via Circonvallazione. 92
Mensio Francesco, vinaio, 16 v. Ormea . . . 341
Mensio Gius., vinaio, 5 v. S. Massimo . . . 344
Mensio Paolo, avv. proc., 41 v. S. Teresa . 539,619
Menso ved., mag. alim., 47 v. Bertola 350
Mentasti, macell., 1 v. Lungo Po (Vanchiglia) 364-68
Mentasti Ed. sac., 440 c. Reg. Margherita 67,74
Menticazzi Carlo, drogh., 73 c. S. Maurizio. . 268
Menzio Biagio, fan.-drapp., p. Eman. Filiberto. 208
Menzio Carlo 46 v. Ormea 36
Menzio Carolina, vinaia, 22 v Orto Botanico 341
Menzio Natale, mag. alim., 42 v. Fabro . 350-54
Menzio Paolo, avv.-proc., 41 v. S. Teresa . . 623
Meotti frat., conduc., alb. Tre Galli 323
Meotti Cesare, legatore libri, 4 v. delle Scuole . 241
Meotto coniugi 50 v. Barolo. 43
Mercali Maria, caffett., 27 v. S. Fr. da Paola . 332-41
Mercandino Carlo, farm., 6 v. Venti Settembre . 478
Mercandino Ernesto, avv.-proc., 6 v. Venti Sett. 623
Mercandino F., medico, 7 c. Siccardi . 463,578,615
Mercandino Giacomo tele cerate 7-61 20 *bis* via Lagrange, *fabbr.* 3-80 9 via Ilarione Petiti 42,54,277,504-82
Mercandino Giovanni, rag., 20 v. Lagrange . 399
Mercandino Gius. 94 v. Saluzzo 74
Mercandino Prospero, prof., 47 via Baretti
Mercurio Luigi, segret. Carceri giudiziarie . . 436
Meregaglia frat. e sor. fu Gaet. 5 v. Bellini 75,89
Meregaglia Daniele impresario , 7 via Bellini 75,89,258,499

Merelli Ang., fabbr. scatole, 3 c. Palestro *pag.* 239
Meriano-Dell'Isola Angela Margh. 22 corso Massimo d'Azeglio 48
Merlo-Raschio e C., modista, 6 v. Cavour. . 204
Merlo Clot, Corsino, mag. alim., 54 v. S. Chiara 350
Merlini Pietro, rappr., 4 v. S. Franc. da Paola 633-35
Merlani (*vedi* Castellani de').
Merlani Alberto, avv., 53 v. Garibaldi. . . . 619
Merlano Delfino 405 v. Circonvallazione . 92
Merletti madre e figli fu avv. Carlo 9 via Nizza 54,71,78
Merletti Agostino, sarto, 38 v. S. Massimo . . 205
Merletti Alberto, vinaio, 27 v. Napione . . . 344
Merletti Barbara, 14 v. Cavour 532
Merletti Camilla, liquor., 4 c. S. Martino . . . 335
Merletti Francesca, trapuntaia, 57 v. Po . . . 278
Merletti Gio., materass., 27 v. Princ. Tommaso 279
Merletti Margherita, fioraia, rimp. 5 v. Nizza . 233
Merletti Rosa, levatr., 108 c. Vitt. Eman. II . 654
Merli Ernesta, maestra, 26 c. S. Maurizio . . 594
Merlin Francesco, pizzic., 8 v. Bellini. . . . 354
Merlin Gius. A. fu G. o. Gius. 43 v. Petrarca 60
Merlin Gius., mag. alim., 36 c. Re Umberto 350-54
Merlino sor. 458 c. Reg na Margherita . 57,67
Merlino Ang. ved. Rinaldi e figlio 1 via Assietta 41,38,70
Merlino Ant. fu Gius. 74 c. Re Umberto. 66
Merlino Giuseppe, latton., 22 v. Baretti . . . 290
Merlino Gius., ricamat., 3 v. Porta Palatina 215,216
Merlino Pietro, pizzicagn., 49 v. Garibaldi . 354
Merlo coniugi 3 v. Lorenzo Martini . 44,83
Merlo sorelle, neg. paste, 6 v. Bertola. . . . 359
Merlo A. e C., neg. lime, 33 v. Bonzanigo . . 287
Merlo Angelo, neg guanti, 46 v. Lagrange . . 272
Merlo Annunziata, sarta, 5 v. S. Domenico . . 203
Merlo Arturo, parrucch., 34 via Garibaldi . 303
Merlo Carlo, fabbro-ferr., 24 v. S. Donato . . 301
Merlo Carlo fu Carlo 23 v. Carena . . 21,73
Merlo Carol. ved. Fabaro 3 v. Moncalieri . 51
Merlo Cesare, macell., 32 v. Saluzzo 364
Merlo Domenico, pizzic., ang. via Tarino e c. S. Maurizio 354
Merlo Emilio 30 v. Barolo 43
Merlo Enrichetta nata Ramella, 24 v. S. Donato 484
Merlo Enr. fu Felice 30 v. Sacchi . . . 70
Merlo Enr., pitt., 2 v. S. Teresa 636
Merlo Ettore, ten. contab., 47 v. Duch. Iolanda 445
Merlo G., ricamat., 2 vic. S. Maria 216
Merlo Gaetano ☎ maggiore, 2 p. Castello. . 571
Merlo Gio., agente di Fin., 42 v. Stampatori 435
Merlo Gio., insegn., 23 *bis* v. Ponte Mosca . 601
Merlo Gio., macell., 41 v. Moncalieri . . . 364
Merlo Gio., marmista, 5 v. Quattro Marzo . 255
Merlo Giovanna, ricam., 44 p. Castello . . 246
Merlo Gius. 10-63 droghe e colon., 2 v. San Donato. 263-68
Merlo Giuseppe, vinaio, 45 v. Giuseppe Grassi 341
Merlo Ida, direttrice Istit. Figlie Militari. . 604
Merlo Lodovico, vinaio, 43 v. Porta Palatina 344
Merlo Margh., merciaia, 7 v. Bava. 217
Merlo Margh. in Alloati 21-23 v. Botero. 48
Merlo Vitt., macell., 98 c. Vitt. Eman. II . . 364
Merlo-Offergeld Maria Elisa, maestra, 47 corso Casale 594
Merlo-Pich G., geom., impieg., 54 c. S. Maurizio. 405
Merlo-Reina Luisa, 2 v. S. Teresa . . . 489,581
Merlon S., decoratore, 12 v. Massena 228
Merlone, corriere, 37 v. Roma 345
Merlone Felice, commest , 302 barr. Nizza . . 367
Merlotti Feder., eban., 46 v. Duch. Iolanda 250-52
Mermoz Amalia, ricamatr., 32 v. S. Secondo . . 216
Merseburger Clotilde (R. Parco) . . . . *pag.* 543
Mersi Simone 34 v. Industria 42
Merton Galeno, insegn., 25 v Gioberti 598
Merzagora A. e C., fabbr. berretti, 16 v. Vanchiglia. 225-26
Merzari Federico, impieg. daz. scalo P. N., 5 c. Vinzaglio. 409
Mesman Gio., legat. libri, 5 v. Torquato Tasso 244
Messea conte avv. Luigi Teodoro, 14 v. Consolata 678
Messea V. G., inchiostro da stampa, 18-80, 47 v. Vittorio Amedeo II 243-69
Messineo Gius., dott., 52 v. Nizza 566
Mestiatis conte di Graglia 395
Mestrallet L. mecean., 30 c. Re Umberto e 8 p. Carlo Felice . . 52,66,283-92-93-99
Mesturini Ercole, capit., 8 v Gioberti 442
Mesturino sorelle, mercerie, 44 v. Massena . 217
Mesturino Gius., mecc., 5 v. Bonzanigo . 296-99
Mesturino Maddalena, merc., 34 v. Carlo Alb. . 247
Metzger Carlo, *fabbr.* 4-87, *dep.* 8-64, *abitazione* 8-43, fabbr. birra, Valdocco . 335
Meunier Jean Bapt., masseur, 9 v. Venti Sett. . 652
Meyer Karl e C., negoziante in metalli, 2 corso S. Martino 284-91-92-93-94,302-07
Meyer Vincenzo, avv. notaio, 1 v. Juvara . .649-25
Meyna Madd., mag. alim., 29 v. Marocchetti . 350
Meynier Emilio, medico-chirur., 20 v. Amedeo Avogadro. 472,523-26,645
Mezza Antonio, maniscalco, 61 v. Nizza . . .346
Mezzabotta Carlo, ing., 119 c. Vitt Eman. II. .629
Mezzano fratelli, calzolai, 46 c. Casale . . . 275
Mezzano Claudina, mag. alim., 33 str. Francia. 350
Mezzano Gio. Batt., impieg., 42 v. Franco Bonelli 406
Mezzena Pietro ☎ avv., 25 v. Mad. Cristina. 45
Mezzena Giovanna, trattoria, c. Princ. Oddone angolo v. Cottolengo 329
Mezzenile (*vedi* Francesetti di).
Mezzi (*vedi* De Mezzi).
Mezzo Gius., tappezz., 13 v. S. Anselmo . . . 229
Mezzo Gius., conduc., albergo Campanile . . 325
Miaglia Edoardo, ☎ 10-00, avv., 44 v. Garibaldi 386,619
Miaja Luigi ☎ (Lingotto) 32,514
Micca Ferd., falegn., 40 v. Madama Cristina . . 252
Micca Maria, neg. vino, 2 borg. Campidoglio 372
Micellone Edoardo, medico, 24 v. Gioberti . 645
Michel Maria, insegn., 2 v. Goito 607
Michela Batt., tratt., 38 v. Garibaldi 329
Michela Batt., vinaio, 2 v. Ariosto 344
Michela Gian Pietro, ☎, 33 v. S. Chiara. . 490,503
Michela L. S., medico, 33 v. S. Chiara. . 416,472
Michela-Zucco Gio. ☎ ingegn., 52 via Bonzanigo 17, 64,224,514-80,678
Michelangelo Dom., fabbro-ferr., 9 v. Stampatori 304
Michele Daniele, prof., 57 v. Saluzzo 577
Micheletta frat. di Gio. 1 barr. Martinetto. 48
Micheletta G. B. e figlio mulino, barriera del Martinetto.
Micheletta Tita Giacomo (Monastero di Lanzo) 724
Micheletti frat., succ. De Francisco, cappellai, 9 p. Carlo Felice 225
Micheletti Giovanni, ☎, colonnello, 7 v. Assarotti 477,502
Micheletti M., cappellaio, 4 p. Carlo Felice . 225
Micheletti Pietro, ☎, impieg., 2 v. Perrone . 436
Micheli Ferdin., medico, 24 v. S. Massimo . . 565
Michelotti Dom., neg. formaggi, 18 v. Bellezia 356
Michetti L., calderaio, 5 v. Cottolengo . . . 302
Michetti Vinc., sarto, 43 v. Porta Palatina . . 205
Michienzi Vinc., musico, 9 v. Saluzzo . . . 643
Michon Madd. nata Faccio 12 v. Belvedere 45

Midana G., ing., 45 c. Vinzaglio . . *pag.* 407,629
Mieville Ant. ved. Defernex 28 v.Galliari . 44
Migasso Antonietta, tabacc., strad. di Francia . 438
Migasso frat., fornai, 6 v. Moncalieri 362
Migasso Seraf., calzol., 25 v. Ponte Mosca . . 275
Migliara Eldrado, prof. mus., Cast. Medioev. . 321-93
Migliardi frat., neg. olii, 49 v. Galliari . . . 356
Migliardi Franc., pizzic., 2 v. Saluzzo 354
Migliardi Franc., armoniche, vic. Tre Galline. 249
Migliardi G., avv. proc., 6 v. Stampatori 649-24-23
Migliardi Rinaldo, avv.-proc., 26 v. Garibaldi . 623
Migliarina Isid. panatt., 4 v. Ponte Mosca e 24 v. delle Orfane. 63,362
Migliasso Maddal. ved , tratt., 8 via Reggio . 330
Migliasso Maria fu Gius. 10 v. Pio Quinto. 61
Migliau frat. fu Leone e loro madre 8 via Guastalla 41
Migliau D. e G. di Leone, merc.-sarti, 10-12 v. Milano 206-07
Migliau e Vercellone, merc.-sarti, 58 c. Vittorio Emanuele II 206-07
Migliavacca Annib., fabbr. camicie, 42 v. Cernaia 243-47
Migliavacca Franc., rappres., gall. Nazionale 238,311
Miglietta Maria, pizzicagn., 8 v. Vagnone . . 350
Miglietti Giacomo geometra, 40 via Novara. 9,67,344-82
Miglietti Gio., ufficio traduz., 20 v. Pietro Micca 307
Miglietti V., prof. di tedesco e russo, 13 corso Oporto 595-99,611-12-64
Miglini Giovanni, lattoniere, 16 v. Saluzzo 290,524
Miglio Francesca, maestra, 44 v. Cavour . . . 594
Miglio Gius., torn., metalli, 42 v. Barbaroux 245-85
Miglioli Ferdin., impieg. ferrov., 43 v. Nizza. . 690
Migliora Ettore, 6-59, drogh., 44 via Milano 60,268
Migliore Caterina, vettur., c. Vitt. Eman. II ang. v. Venti Settembre 317
Migliore G., neg. paste, 5 v. Beccherie. . . . 358
Migliore Gius., neg. frutta, 6 v. Ponte Mosca . 358
Migliore Lor., pizzic., 43 p. Eman Filiberto . 354
Migliore Lor., tratt., 45 p. Em. Filib 327
Migliore Maddalena, maestra, 26 v. Garibaldi . 591
Migliore Margh., neg. mobili, 8 p. S. Giovanni 229-47
Migliore Maria, camicie, 26 v. Garibaldi. . . 213
Migliore Rosa, tratt., 25 c. Vinzaglio 329
Migliore Spirito, ing., 5 v. Andrea Provana . . 498
Migliore Teodoro, pizzic., 3 v. Genova . . . 354
Migliorero frat., pizzicagn., 16*bis* v. Stampatori 354
Migliorero Felice, parrucch., 175 barr. Nizza. 369
Migliorero Gio. di P., latteria, 34 v. Garibaldi 347-54
Miglioretti Gius., 586, passam., 28 v. Maria Vittoria. 245
Miglioretti Mich., medico, 84 c. S. Maurizio 483,645
Miglioretti di Bourset conte Costant., 17 via della Rocca. 723
Miglioretti di S. Sebast. conte Alberto, 27 via della Rocca. 396
Miglioretti di S. Seb. nob. Costant., avv., 27 via della Rocca. 395
Migliotti Domenico, sarto, 44 v. Mazzini. . . 205
Mignacco Gio., avv.-proc., 49 str. di Francia 649-59
Mignone Gius., colonn , 35 c. Siccardi. . 672
Mignone Giuseppe, impieg., 40 v. Mazzini 432-37
Mignone Giuseppe, prof., 45 p. Statuto . . . 575
Mino Giuseppe, notaio (Brusasco) 626
Mijno E. succ. Oddone, confett., 22 v. Lagrange 345
Mijno Onorino, avv., notaio (Gassino) 626
Mijno Placido, farmac , ang. c. Vitt. Eman II e v. Accad. Albertina 651
Mikelli Guido, ing., 43 v. Bogino. 716
Milanaccio Franc. (Ditta) fabbr. mob., 28 v. S. Anselmo 44, v. Barelli *p.* 13,78,246-52, 30
Milanaccio Gervasio, legat., 36 v. dei Fiori 244 32
Milanese C^a, drogh., ang. v. S. Secondo e Legnano 8
Milanese Carlo, tabacc., 9 v. Garibaldi . . . 37
Milanese frat. e sor. di Bartol. 27 v. Barolo . 5
Milanesi Pietro, cancell., 9 v. Galvani 5
Milanesio Ang., tratt., 244 Tetti Frè 4
Milanesio Emilio, falegn , 44 v. S. Franc. Paola. 2
Milanesio Stef., impieg., 36 v. Carlo Alberto . 5
Milanesio Teresa, magazz.-alim., 48 v. Aosta . . 6
Milanesio-Cocchiello Gius.^a, maestra, 17 v. Nizza 1
Milani Gius. ved. Maurino P. 125 corso Vitt. Em. II 72
Milani Stefano, verific. finanza (Avigliana) . . 1
Milano Biagio, vinaio, 5 v. Saluzzo 2
Milano Edoardo, , galleria Subalpina. 27, 515,684,743-2. 6
Milano G., rappres., 45 v. Parini 71
Milano Giacinta, mag. alim., 2 v. Andrea Doria. 6
Milano Giacomo, orefice, 1 v. Milano . . . 12
Milano Gio. e Ter. 2-09 neg. olii e salsam.. 37 v. Garibaldi e 40 v. S. Massimo . . 35
Milano Gius., merciaio, 12 p. Vitt. Em. I. 247
Milano Gius. fu Ant 10 c. Napoli.
Milano Leonardo, , 4 v. Cibrario. . . . .
Milano Teresa fu Gius. 17 v. Conte Verde. 28
Milano-Rizzetti Giuseppina, ispettr. Casa Benefica 7
Milanoli C. ed E. frat., falegn., 45 v. Stampatori. 2
Milanolo Pietro, lattoniere. 23*bis* v. Ponte Mosca . 20
Milazzo A., drogh., 44 v. Po 28
Milazzo Andrea, tabacc., 5 v. Bertola 48
Milella Saverio, (Bari) 82
Milesi Dom., tenente artigl., 22 c. Cairoli 570
Miletti Anna, panett., 4*bis* v. S. Donato. . . 2
Miletti Antonio, 50 v. Po 44
Miletti Mich. e figli, bottai, 408 barr. Casale . 24
Miletto e Scudeletti, mag. alim., 24 v. S. Secondo 30
Milia Michele, impieg., 8 strad. del Lauro. . . 6
Millet marchese di Faverges 805
Millo Felice, assagg. metalli, 4 v. Bogino. . . 221
Mellone Catterina, 25 c. Re Umberto 602
Milone Agnese in Lana 25 v. Ciriè. 27
Milone Albano, dott., 18 p. Em. Filiberto 465-66,645
Milone Cesare, telegr., 4 v. Superga. 687
Milone Gius. 18 v. Orto Botanico 36
Milone Lodov., conduc., alb. Corona Grossa . 325
Milone Lorenzo, macellaio, 6 v. Bellini . . . 304
Milone Pasquale, insegn. 44 v Guastalla. . 304-87
Milone Tancredi, , 24 v. Princ. Tommaso . 329
Milone Vinc., procurat., 2 v. Santa Maria . 623
Mimolo Valent., ricamatr., 16 v. Silvio Pellico. 246
Mina coniugi, cappellai, 6 v. Ospedale. . . . 223
Mina Camillo, , prof., direttore scolastico (Lucento) 490,513-86,87
Mina Cesarina, tabaccaia, 17 v. Barbaroux . 488
Mina Ern., , 81 c. Pr. Oddone 500-01,665-78,710
Mina Lorenzo, ing., 34 v. Mad. Cristina . . . 622
Mina Mario Luigi, pubblic., 2 v. Finanze vicolo del Teatro, *abitaz.* 56 strada di Francia. 236 664-63-65-66-74-75
Mina Paolo, sarto, 35 v. Bellezia 24
Minacci Bern., collell., 24 v. S. Tommaso . . 297
Minasoli Luigi, pittore, 34 v. Po 63
Minella Costant., farm., 33 v. Po 634
Minella Maurina, maestra Istit. Duch. Isabella . 60
Minelli madre e figlie fu Pietro 406*bis* vicolo Valtorta 8
Minelli Bernardo, fattorino, 10 v. Rivalta . . 57
Minerdo C., mercerie, 21 c. Vinzaglio. . . . 247

Mi ti, sarta, 8 v. S Chiara . . . . . *pag.* 203
Mi li Carlo, fabbro-ferr., 28 v. Mad. Cristina. 301
Mi ti Filippo, conduc., alb. Persico Reale . 325
Mi ti L., ottico, 10 p. S. Carlo 282
Mi ti Luigi, mastro falegname, istituto Sordo-muti, 12 v. Assarotti . . . 252,487
Ma to Carlo agenzia di pubbl. 8-93, 7 v. S. Teresa 44,236,659-66
Mi to Carlo, casa propria, v. Volturno. . . 344
Mi to Michele, tratt., 8 v. Urbano Rattazzi. 328
Mi to Simone, costrutt., 20 v. S. Domen. 258-59
Mi arelli A (Ditta), ne. olii, 48 v. Galliari . . 356
Mi betti Zaccaria, 27 v. Mad. Cristina . . . 309
Mi ati Mariano, stucc., 23 v. Rossini . . . 255
Mi ati Ugo, scultore, 4 v. Boucheron . . . 639
Mi ggio, mag alim., 39 v. S. Chiara 350
Mi ggio C. e C. 5-43 linee, 7 v. Gaudenzio Ferrari 287
Mi ggio Maurizio, rappr., 40 v. Arsenale . . 310
Mi ggio Virg., pizzicagn., 25 v. S. Quintino . 354
Mi coniugi, drogh., 42 barr. S. Paolo . . 368
Mi A. e C., lanerie, 46 c. Siccardi 207
Mi Carlo, inserv. catast., 44 v. della Zecca. 427
Mi Enrico fu Gius. 10 v. Legnano. . . 43
Minocchio Felice 37 v. Vanchiglia. . . 86
Mi glio Gio., , avv., 2 v. Montecuccoli. . 726
Mi ia Ang., 50 v. Gioberti 686
Mi oia Gio. (Ditta), indorat., 49 v. Mercanti 227-28-45
Mi ola frat. fu Luigi 4 v. Misericordia 50,62,87
Mi ola Ambrogio, 1 v. Misericordia. . . . 674
Mi ola Ces., scala E gall. Nazionale 679
Minola G. e fr., ombrellai, ang. v. Garibaldi e Misericordia 219-72
Mi ola Giacomo, revisore tipogr., 8 via San Domenico 535
Mi ola L., modista, 7 v. Lagrange . . . 204-25
Minola Luigi fu Bartolomeo (Stresa) . . 73
Minola Natale, neg. mobili, 29 v. Orfane. . . 247
Mi oli Eug., 22 v. Montevecchio 720
Mi otti L. (Ditta), intagl., 5 c. Vitt. Em. II 245-46-47
Mi a Gius., neg. legna, 86 v. S. Donato . . . 254
Mi ari Artur , prof., 32 v Ospedale . . . 568
Mi etto Gio., , 2 v. Giulio 529
Mi ti Laura, insegn., 48 v Gioberti . 586-91
Mi ti Lor., impieg. dazio, 48 v. Gioberti. . . 409
Mi abelli Ernesto, colonn., 45 v. S. Quintino 446,672
Mi abelli Gius., impieg., 46 v. S. Giulia . . . 425
Mi afiore (*Dep. della tenuta*), 42 v. Carlo Alberto 337
Mi afiore (*vedi* Guerrieri di).
Mi aglia Matteo, , prof., pubbl., 38 v. S. Massimo 659
Mi aglia Nicola, dott. (Napoli) 382
Mi aglio Dom., pizzic., 48 v. Bava 354
Mi aglio Margh., mag. alim., 9 v. Beccaria. . 350
Mi aglio Maria, insegn. (Sassi) 586-91
Mi ani Pagani Annita, telegr., 34 v. Mad. Cristina 687
Mi azzo Ernesta, maestra, 3 v. Private . . . 594
Mi azzo Sofia ved. Rey 3 p. Venezia . . . 87
Mi etti Annib., impieg., 42 v. Donati . . . 404
Mi etti Luigi, proc., *studio:* 6 v. S Tommaso; *abitaz.:* 54 v. Venti Settembre . . 493, 623
Mi etti Michele, piano-forti, 3 v. Napione . 248
Mi etti Tommaso, 4 v. Urbano Rattazzi . . 529
Mi aglio frat., orologiai, 40 *bis* v. S. Donato . 223
Mi oglio Ang., ved. Debernardi, *maglierie*, 2 via Accad. delle Scienze 241
Mi oglio Gio., cappelli paglia, 3 p. Em. Filiberto 225
Mi aglio Gio., avv., 44 v. delle Scuole . . . 619
Mi oglio Gius., orolog., 2 v. S. Donato. . . 222-23
Mi one Emilia, 47 v. S. Secondo 591
Mi one Enrico, ing., 35 v. Venti Sett. . . . 629-91
Mi e P., appar. gaz, 43 v. S. Donato . . . 290
Misci Gius., maestro strumenti a fiato 135 via Nizza . . . . . *pag.* 488
Mistralletto Adele, ferramenta, rimp. al 30 via Mazzini. 286
Mistrot (*vedi* Cucca-Mistrot).
Mistrot F., *agenzia*, 40 v. Zecca 308
Mo coniugi 53 v. Gioberti 39
Mo Alessandro (eredi) 48 v. Barolo . . 13
Mo Anna, mag alim., 44 v. S. Franc da Paola . 350
Mo Cecilia, neg. legna, 42 v. Massena 254
Mo Domenica ved. Franceschini, mag. aliment. 46 v. Principe Amedeo 350-54
Mo Felice, avv., 32 v. S. Franc. da Paola . . 619
Mo Gerol., , medico-chirurgo, 76 c. Vittorio Emanuele II 549-61,639-45
Mo Giacomo, latton., 46 v. della Rocca . . 290
Mo Giuseppe, latton., 9 v. Torquato Tasso . 290
Mo Lod., confett., 44 v. Venti Settembre. . . 345
Mo Vittoria, mercerie, 62 c. Vitt. Em. II . 247
Mobiglia Lorenzo, fabbro-ferr., 78 v. Nizza . 301
Mo e Costabella G., latton., 24 v. Mad. Cristina. 290
Mocagatta Gelest., prof^a, 26 v. Ospedale . 578, 606
Mocagatta Gius., capo-uff. staz., 26 v. Ospedale 690
Mocagatta Vinc., avv. proc., *abitaz.* 26 v. Ospedale; *studio:* 17 v. Mercanti . . . 619-23
Mocchia di Coggiola conte Emer., 40 v. Lagrange 395,484
Mocchia di Coggiola conte Enr., 9 piazza Castello 426
Mochino Vincenzo, macellaio (Mad. del Pilone). 369
Moda Nemore, avv.-proc., 25 c. Vitt. Em. II . 623
Modena Guido, calzol., 45 R. Parco 366
Modesti Gius. drog., angolo v. Ormea e Berthollet 268
Modetti Maria in Cattaneo 4 v. Cappel Verde, 24
Modica Orazio, dott., 45 v. Po 559-65
Modigliano Cesare, prof., 63 c. Vitt. Em. II . 573
Modrone Giuseppina, maestra Educ. Duchessa Isabella 606
Modugno Michele, consigliere B. Sconto (Parigi) 705
Moffa Gio., calzolaio, 84 c. Regina Margherita . 275
Moffa Guglielmo, rag., 9 v. Saluzzo 703
Moglia Angela, levatr., 54 v. Sacchi 654
Moglia Ant., pizzicagnolo, 48 c. Vercelli . . . 354
Moglia Antonio, vinaio, 4 c. Vercelli 342
Moglia Carlo, 47 v. Gioberti 533,674
Moglia Celestino, 43 v. Peschiera 678,716
Moglia coniugi 51 v. Industria. 42
Moglia Clotilde, saria, 47 v. Gioberti 203
Moglia Egidio 1-82 rappr., 73*bis* v. Gioberti . 312
Moglia Ferd., 54 v. Sacchi 538
Moglia Francesca, modista, 47 v. Gioberti . . 204
Moglia G. (Ditta Manfredi), emporio di merci, 3-5 via delle Finanze . . . 220-42-66-83-87
Moglia Gio., (Lucento). 681
Moglia Giuseppe, avv. pubbl., 24 v. S. Dalmazzo 619-65-73-74
Moglia Gius., tratt., 122 R. Parco 374
Moglia Gius., ostricaio, 1 p. Giulio e 46 p. Castello 347
Moglia Maria, sarta, 47 v. Gioberti. 203
Moglia Pietro, 45 v. S. Quintino 538
Mogliassi Gius. , 6-59 dott., 49 via delle Orfane 28,47,55,645
Mogliatti Gualberto, 40 v. Bogino 340
Moglini Biagio, tratt., 40 v. Mazzini. 528
Mogliotti sorelle fu Felice 1 v. della Caccia 20
Mogliotti Franc. in Caponotto 24 v. Baretti. 13
Mogliotti Gio., tratt., 5 v. Andrea Doria . 327-42
Mogna Anna, olii e salumi, 20 v. Barbaroux 356
Mogne, conduc., alb. Persico Reale 320
Mognetti Ang., latton., 6 v. Melchior Gioia. . 290
Moine, farmacista, 134 c. Regina Margherita. 651
Moine L., leg. libri, 2 v. Urbano Rattazzi . . 244

Moiraghi Ant. calz., 31 v. Lagrange *pag.* 48,275
Moiraghi Rinaldo, impieg., 45 v. Mazzini . .686
Mois Carlo, neg. frutta, rimp. all'1 p. S. Carlo 358
Moirano (*vedi* Lupi di).
Moise Gio., calz., 40 v. Buniva 275,533
Moisello coniugi, tessuti, 48 v. Chivasso . .210-88
Moisio Eug., orefice, 2 p. Vitt. Eman. I 222
Moisio Gio., orefice, 8 v. delle Scuole . . .223
Moiso Maria, banco prestiti, 3 v. Assietta . .313
Moiso-Corsino Michelina, levatr., 39 v. Mazzini. 634
Mola frat., neg. carb., rimp. all'11 v. Pescatori 254,342
Mola Gius., 3-55 piano-forti, 82 via Nizza 31, 248-49
Mola Giuseppina e figli 14 v. Lagrange . 42
Molà Gustavo magg., 7 v. S. Franc. da Paola . 413
Mola-Boursier di Larizzate conte Massimo, 11 c Valentino 395
Mola di Nomaglio conte Ippol., 42*bis* v. Saluzzo 395
Molandrino frat., macellai, 8 v Bava 364
Molar Cesare, prof. di violino, 43 v. Garibaldi. 643
Molar Gio., avv.-proc., 25 v. Pietro Micca. 619-23
Molardo Gio., conduc., alb. Persico Reale . .323
Moletto, conducente, albergo Fucina 349
Moletto Agost., conduc. alb. Persico Reale .349-22
Moletto Domen., pizzic., 44 v. Stampatori . .354
Moletto Mich., alberg., 30 v. Pr. Amedeo e 5 via des Ambrois 326-31
Molex Gio. direttore, tramvie Canav. (Rivarolo). 694
Molfese Gerardo, ing., libr.-edit., 56 v. Venti Settembre. 233-38,629-68-84
Morfino Ettore, impieg., 4 v. Pio Quinto. . .703
Molin coniugi 24 v. Burdin 20,56,58
Molin Beniam.(eredi), tratt., 3 p. Em. Filiberto 326
Molin Aug., tratt., ang. v. Pio Quinto e via Nizza 327
Molina Angelo prof. (Parma) 561
Molina Rondolo, orolog., 68 c. Vitt. Eman. II. .223
Molina e C., parrucch., 39 v. Lagrange. . . .304
Molinar Antonio 29 v. Napione 53
Molinar L., stab. pollicolt., 48 c. Vercelli . .332
Molinar Luigi, fabb. gabbie, p. Em. Filiberto . .249
Molinar-Min Ant., 18 c. S. Maurizio. 724
Molinari A., neg. mob., 48 c. S. Maurizio 247-79,529
Molinari Achille, insegn., R. Parco. .343-74-86-87
Molinari Angelo, 29 v. Napione. 634
Molinari Annib. Ang., perito, 48 c. S. Maurizio 633
Molinari Carlo, avv.-procurat., 16 via Pietro Micca. 420,619-23,84
Molinari F., ristor., ang. v. S. Teresa e Genova. 332
Molinari Federico 9 v. Boucheron . . . 48
Molinari Francesca ved. Demartini e figlie 45 via Biella 46
Molinari Franc. 3-81 caffett., Staz. P. Nuova lato partenze 333
Molinari Gio. Batt., mater., 7 v. Barolo . . .279
Molinari Gius., calzol., 16 v. Gazometro. . .275
Molinari Gius., geom. impieg., 13 v. Saluzzo . 407
Molinari Gius. prof., 29 v. Lagrange . .573
Molinari Gius., dirett. Banca Commerciale 2 via Magenta 705-21
Molinari Margh. in Poggio 48 v. Juvara. 42
Molinari Rosa in Artusio 20 v. Juvara. 42,39
Molinari Vitt., avv., 5 v. Rosine. . . . 619,80
Molinari Vitt., medico, 5 v. Giannone. 639-45,725
Molinatti e Sarzotti 9-96 caffe-ristor., angolo p. Castello e v. Barbaroux 332
Molineri Ed., geom., 52 v. Bava 630
Molineri Giacinto, med.-chirurgo, 34 v. Carlo Alberto 470,615
Molineri Gius. Cesare prof., 34 via Carlo Alberto 502-73-80,680-81
Molineri Rosetta, profa, 34 v. C. Alberto .555-78,610
Molineri Teresa in Gualco 20 v. Monte di Pietà . . . . . .*pag.*
Molineris Ant., liquor., 44 v. Bellezia. . . .
Molines Francesco (eredi) 40 via Garibaldi 23, 37, 50
Molini Cost. in Durando 8 v. Giac. Leoparc.
Molini a cilindro e macine dell'Abbadia di Stura, 8 v. Orfane . . . . . .
Molini Dora detti Molassi 2-29 6 v. Prioccr.
Molino delle Catene, 22 p. Eman. Filiberto. . .
Molino di Settimo, 31 c. Siccardi . . . . .
Molino Militare, 128 c. Vitt. Eman. II . . .
Molino Re in Brandizzo 1 46 deposito angol. via Bellini e S. Quintino . . . . . .
Molino coniugi 45 v Mad. Cristina. . .
Molino Agostino, pizzic., 46 v. Pio Quinto . .
Molino Ant., sarto, acc. al 40 v. Baretti . .
Molino Aug., neg. paste, 33 v. dei Mille . .
Molino Carlo, velocipedi, 9 v. Magenta . . .
Molino Edoardo, tratt., 12-14 v. Balbis e 7 c. Principe Oddone . . . . . .
Molino Felice, calz., 42 v. Gioberti . . . .
Molino Franc., falegn., 30 v. S. Franc. Paola .
Molino Gio., fornaio, 29 v. Borgo Dora. . .
Molino Gio., vinaio, 8 v. Valle S. Martino.
Molino Gius., impieg., 5 v. Andrea Provana.
Molino Gius., 4 v. Piazzi . . . . . .
Molino Lucia, rivend. giorn., 46 v. Cernaia .
Molino M., vinaio, 17 v. Franco Bonelli . .
Molino Maria, mercerie, 32 v. S. Giulia . .
Molino Maria, neg. vino, 6 v. Governolo . .
Molino bar. Palmira ved. Andreis 72 c. Vitt. Eman. II . . . . . .
Molino Paolo, notaio (Andezzeno) . . . . .
Molino Pietro, impieg., 2*bis* c. Palestro . . .
Molino Secondo, vinaio, 8 v. Balbis . . . .
Molino-Galoppo Felicita, levatr., barr. S. Paolo.
Molla Maria, vinaia, 23 v. Cibrario . . . .
Mollard Emilio, avv. proc., 17 v. Assarotti 453,619-2
Mollard Luisa, maestra, 11 v. Assarotti . . .
Mollese Gerardo, ing., riprod. artistica, 56 via Venti Settembre . . . . . .
Molli Stefano, ing., 84 c. S. Maurizio. 463-98,68
Mollica Antonino, comand. guardie di città . .
Mollino Eugenio, ing., rappr., 39 v. Principe Tommaso 309,62
Mollo Domenico, vernic. pavimenti, 3 via S. Secondo . . . . . .
Molteni Ant., musico, 1 v. Urbano Rattazzi . .
Molteni-Masperone, sarta, 31 v. Garibaldi . .
Moltini Gio., cappellaio, 35 v. Po. . . . .
Molza frat. (Modena) . . . . . .
Mombello (*vedi* Sommati di).
Mombello Carlo 12 v. Circonvall. oltre Po .
Mombello coniugi 12 v. Circonvallazione oltre Po 34, 41, 83,
Momigliano frat. fu Moise (Ditta) 30 via Madama Cristina 9,27,48,54,
Momigliano Em. (eredi) banch., 4 via Genova. 33,53,56,66,72,88,
Momigliano Isaia fu Mo'se 17 v. Assarotti 9, 26, 65, 72,
Momigliano Leone, impieg. (Doks) . . . .
Momo Amedeo, liquorista, 24 v. Po . . . .
Momo Carlo, colonn., 7 v. S. Fr. da Paola .
Momo G. B., vett., ang. v. Arsenale e S. Teresa.
Momo Luigi, fumista, 57 v. Garibaldi e 2 corso Palestro . . . . . .
Monà Aug., parrucch., 6 v. S. Tommaso . . .
Monaca Emilio, segr. Pref., 24 v. Orfane . .
Monaca-Villa Maria, 24 v. Orfane . . . . .

Monaci E., prof., 18 v. Vitt. Amedeo II. *pag.* 638
Monaco coniugi 3 v. Piazzi 43, 60
Monaco, drogh., 43 v. Princ. Amedeo 268
Monaco Feder., 48 v. Stampatori 680
Monaco Olimpia, neg. granaglie, 16 v. Venti Sett.359
Monaco Telesforo, neg. legna, 68 v. Cottolengo. 254
Monaie (*vedi* Bughoni di).
Monaie (*vedi* Scarampi di).
Monaia dott., Umberto, prof. R. Università. .564
Monatero (*vedi* Giriodi di).
Monastero delle Sacramentine 4 v. Belvedere 15, 25
Monastero della Visitazione (Amministraz. del fondo pel culto) 10 v. Consolata . . 28
Monastero S. Giuseppe 29 v. Ospedale 57,74
Monasterolo (*vedi* Albertengo di).
Monasterolo (*vedi* Harcourt di).
Monasterolo, cartol., 21 v. Mazzini 242
Monasterolo Carlo 4-40 impr. trasp., 29 v. Nizza. 343
Monasterolo Rosa, fornaia, 21 v. S. Secondo .362
Monateri Carlo, fornaio, 3 v. Basilica. . . .362
Monateri Dom. parrucch., 117 v. Nizza 54,304
Monateri Gio., falegn., 42 v. Galliari. . . .353
Monateri Giovanni, barbiere, 47 v. Bogino . .304
Monateri Giuseppe, fornaio, 44 c. Vercelli . .362
Monateri M., sarta, 34 v S. Chiara 203
Monateri Barolo, fornaia, 34 v. S. Franc. Paola. 362
Moncalvo coniugi 3 v. Moncalieri . . 54
Moncalvo E., sarta, 31 v. Lagrange 203
Moncalvo Emilia, maestra, 1 v. Bellezia . .591
Monchiero Oreste, impieg., 4 v. Bellezia . .686
Monchiero Olivero Bianca, insegn., 45 corso Siccardi 591
Mondini Stef. Alessio, impieg., 37 v Legnano .435
Mondino Amb., prof., 12 c. Princ. Oddone .596,607
Mondino Ant. albergatore, 70 v. Venti Settembre 82,326
Mondino Celest., avv., 45 v. della Rocca 699
Mondino Feder. fu Cesare 16 v. Galliari 37,65
Mondino Felice, avv., 45 v. della Rocca . . .699
Mondino Franc. sac. e frat. 58 v. Nizza 26, 54
Mondino G. G. Ferdin., insegn. lingua francese, 41 v. Bertola. 614
Mondino Gio., vinaio, 26 c. S. Maurizio . . .342
Mondino Gius, usciere, 42 v. Princ. Amedeo .452
Mondino Luigi, ingegn. 9-08 6 piazza Solferino . . . 39, 47, 84, 489, 549, 675
Mondino Luigi, sacerd., 78 v. Venti Settembre. 509
Mondino Pietro Paolo 46 v. Garibaldi . . .490
Mondo A., calzol., 3 c. Raffaello 275
Mondo C., merc., 5 p. Madama Cristina. . .247
Mondo D., trastulli, 5 v. Ospedale. 220-42-64-66-70
Mondo Gaspare, avv., 6 v. Corte d'Appello. .649
Mondo Giorgio, inserv. Laborat. di fisiologia. 564
Mondo Rosa, ved. Bocca 47 v. S. Secondo . .350
Mondone Gio., v. S. Giobbe 727
Mondrone Giuseppina, maestra Istituto Duchessa Isabella 606
Monel Alessandrina, maestra, 2 v. Berthollet .591
Moneta Noë, 54 v. S. Quintino 557
Monetti, conduc., alb. Rosa Bianca. 322
Monetti, droghiere, 45 v. Berthollet 268
Monetti Angela, tratt., 8 v. S. Franc. da Paola . 330
Monetti Clement., sarta e mod., 3 v. Assietta. 203-04
Monetti Gio., avv.-proc., 45 v. Scuole . . 649-24
Monetti Giov. e figli laterizi, 89 via Madama Cristina 45, 256
Monetti L. e C., lavori in cappelli, 6 v. Po. .305
Monetti Maria, neg. legna, 5 v. Bidone. . . .254
Monetti R., cartol., rimpetto al 12 v. S. Tommaso. 242
Monetto Franc., maestra, 11 p. S. Giulia . *pag.* 591
Monferini Amedeo, 6 v. Gioberti 630-94
Monferrato Antonio 2 c. S. Martino . . .306
Monferrino Serafino, veter., 8 c. Casale. .408,655
Monfrino Battista, neg. legna (borg. Campidoglio) 368
Mongardi Giacomo, oref., 9 v. Palazzo di Città . 223
Mongenet e Martina, negoz. ferram., p. San Giovanni e 4 v. Quattro Marzo. . . .285-87
Mongiano Enrico, macell., 5 v. Berthollet . .364
Mongiardino Teresio, dottore veterin., 49 via dei Fiori 369,655
Mongini Carlo 5 v. Orto Botanico .36,64
Mongini Carlo, calzol., 42 p. Carlo Felice . .275
Mongini Carlo, lattoniere, 8 v. Bogino 279-90,300
Mongini Ern., perito, 72 v. Venti Sett. 494,582,633
Mongini Gius., avv., *abitaz.* 8 v. Pietro Micca; *studio;* 20 v. Bogino 521, 649, 744
Mongini Luigi, avv., 20 v. Pietro Micca. 649,95
Mongini Vinc., tatton., 40 v. Po 290
Mongis A. in Barbetta 69 v. Mad. Cristina 46,45
Monina Umberto, vice cancell. Pretura, 39 via Lagrange 451
Moniotti Ant., negoz. legna, 17-19 p. Vittorio Em. I 254-56
Moniotti Bartol., macellaio, 2 v. Rosine . 364
Moniotto Luigi, impieg. (barr. Casale) 440
Monizio Oreste, telegr., 27 v. Maria Vitt. . . 686
Monneret de Villar Delfina in Marchesa 9 v. Romani 69
Monney Franc., 41 v. Gioberti 675
Monotti Raniero, rag., 29 v. Barbaroux . . .699
Monroy di Formosa conte Gio. (Palermo) . .743
Monselesan e Lociano, marmisti, 8 v. Mazzini e 5 v. Calania 253
Monsello Bern., musico, 21 v. Garibaldi . . .643
Montà Vitt., maestra Istituto Sordo-mute . .487
Montabone, fotogr. di A. Majoni, 25 p. Castello. 238
Montabone Enrico 2 p. Paleocapa . . .57
Montabone Vitt., impieg., 18 v. S. Anselmo 452
Montafia Angelo, macell., 1 p. S. Giulia . . .364
Montagliari march. Giovanni, (Firenze) .689
Montagnana Marco e C., merc.-sarti, 23 via Garibaldi 206
Montagnini di Mirabello conte Erm., teol., avv., 24 v. Bagetti 395,459-60
Montagnini nob. Ernesto. 395
Montalbetti Giulio, tratt., 8 v. Vagnone . 330-42
Montalcini A. L., medico, 37 v. Accademia Albertina 472-74-75,565,645
Montaldo frat. e sor. fu Carlo 15 v. Quattro Marzo 66
Montaldo Felice e ✻ prof., ing. 20 via Pietro Micca 66,426,570-74
Montaldo Gius. dott. 82 c. Vittorio Eman. II 66,91,423-25-69-80-88-94 506-08-44-20-32-69-97,645-66,723-26
Montaldo Luigi, macellaio, 25 v. Galliari . .364
Montaldo Teresa ved. Olivero e figli 4 v. Bogino 47
Montalenti Aless., geom., 53 c. Siccardi . . .630
Montalenti Franc., disegn., 53 c. Siccardi . .638
Montalenti Rosetta Enrica, prof.a, 53c. Siccardi 610-63
Montanari Claudio, agente imp., 3 v. Genova .435
Montanari Enr., ten. contab., 23 v. Porta Palatina 444
Montanaro (*vedi* Corte di).
Montanaro Cesare farmacista, 27*bis* c. Vinzaglio 503-41,651-78,727
Montanaro Domen., usciere, 43 v. Silvio Pellico 452
Montanaro Lor., insegnante, 44 v. Massena . .587
Montanaro Tomm., 5 v. Volta 530
Montani Carlo, 45 v Alfieri 717
Montano A., drogh., 1 v. Lungo Po (Vanchiglia). 268

Montano Gio., insegn., 50 v. S. Chiara . *pag.* 587
Montariolo (*vedi* Gay di).
Montaudo, conduc., alb. Rosa Bianca . . .322
Montecucchi Pietro 10-27 geom.,30 v. Venti Settembre. 630, 706-28
Montecucco Albina, levatr., 34 v. Princ. Tomaso 654
Montefameglio Franc., vetturale, ang. c. Vittorio Eman. II e v. Sacchi 347
Montefameglio Gabriella in Billotti 20 strada Orbassano 55
Montefameglio Paolo, rappr., 4 v. Sacchi. . .344
Montefameglio Pietro, teol. 45 c. Siccardi. 84
Montel Felice, mediat. sete, 3 v. Nizza . . .497
Montel bar. Gius. 395,517
Montel Lelio 43 med.-chir., 4v. Amedeo Peyron 645
Montel Luigi, ing., 1 p. Lagrange 568
Montersino barone Alberto 395
Montersino M. Eug., parrucch., 1 v. Fiocchetto. 304
Montesperelli conte Umberto, 22 v. Alfieri . . .696
Monteu coniugi 4 v. Alessandria 8
Monteu Pietro, coltell., 55 v. Garibaldi . . .297
Monteverde Antonio, indor., 2 v. Bogino . 226-27
Monteverde Giulio senatore (Roma) . . .382
Monteverde Gius., maglierie, p. Eman. Filiberto. 214
Montezemolo (*vedi* Cordero di).
Montezemolo Guido, pittore, 49 v. della Rocca. 636
Monti Alfredo, verific, 8 p S. Carlo. 434
Monti Ant. intend. Fin., 44 c. Vitt Em. II. 432-37
Monti Arnaldo, prof., 76 v. Nizza 575
Monti Augusto, prof., 60 v. S. Chiara 602
Monti Cater., levatr., 3 v. Belvedere 654
Monti Elena, maestra, 3 v. Private 594
Monti Enrico, ingegn., 4 v. Pio Quinto . . .432
Monti G. succ. Morlach, cristall., 5 piazza S. Carlo 231-32-87
Monti Gioachino 5 v. Pescatori 60
Monti Gio. maestro scherma, 26*bis* v. Villa della Regina 572
Monti Gius. dott., 46 v. Princ. d'Acaja 579,669-70-74
Monti Gius. medico, 23 c. Re Umberto. .645
Monti Guido dott., 20 v. Figlie dei Militari 34
Monti L., trattore, 8 v. S. Agostino. 328
Monti Luigi mag. al m., 26 v. Bonzanigo 48,350
Monti Michel., scultore, 26 v. Villa Regina .639
Monti Pietro, disegn., 194 c. Reg. Margherita 443
Monti Pietro, sarto, 54 c. S Maurizio 205
Monti-Giamello Teresa, maestra, 40 v. Arsenale. 594
Monti e Alby, *Istituto*, 32 v. Assietta 609
Monti e Viziale, falegn., 2 v. Bonafous ang v. Maria Vittoria 253
Monticelli (*vedi* Roero di).
Monticelli frat. fu Nicola 25 v. Galliari 23,37,54
Monticelli Amedeo, impieg., 19 v. dei Fiori . .686
Monticelli Cand., giudice 64 v. Venti Sett.. 77
Monticelli Carlo, pubbl., 64 v. Venti Settembre 663
Monticelli Emilio, geom, 88 c. Vitt. Em. II . .426
Monticelli Nicolangelo 8 c. Casale . . .529
Monticone, fabbr. forme, 73*bis* v. Gioberti . .249
Monticone, vinaio, arg. v. Nizza e Campana . 342
Monticone Carlo 30 v. Saluzzo. 74
Monticone Cesare, carte e tarocchi, 1 v. Torquato Tasso 239
Monticone Ernesto, vinaio, 69 v. Nizza. . .342
Monticone G. 8-39 liquor., ang. v. Barbaroux e Mercanti 335
Monticone Giacomo, neg. paste, ang. v. Barbaroux e Stampatori 359
Monticone Gio., inc. in legno, 38 v. Po . . .244
Monticone Gio., mag. alim., 63 c. Reg. Margh. .350
Monticone Gio., vetraio, 9 v. Stampatori . .230
Monticone Gius., vinaio, 63 c. Vitt. Em. II *pag* 2
Monticone Lor., macell., 41 v. Nizza 4
Monticone Maria, maestra, 14 v Consolata. . 4
Monticone Ottavio, tratt., 170 Bertoulla . . . 4
Monticone e Ghidone, trattori 242 Pilonetto . 4
Montiglio L. Erm., pubbl., 40 v. Gioberti 604-57-65 6
Montini Luigi fu Carlo 24 v. Napione . 3
Montobbio Carlo, impieg., 9 v. Mad. Cristina 2
Montrucchio fratelli 45 v. Cuneo 9
Montrucchio Vitt., rag., 5 v. Cavour. . . . 4
Montù frat., parrucch., p. Gran Madre di Dio. 4
Montù Carlo ing., 39 v. Po 503. 7
Montù Ernesto 2 v. Montebello . . 52 2
Montù Franc., neg. vino 1194, Ponte Stura. 2
Montù Gio. (eredi) 93 v. Nizza 4
Montù Gius., ing., 36 v. Carlo Alberto . . . 3
Montù Gius. ved. Simonis 3 v. Robilant 36 8
Montù Roberto 62 v. Mazzini. 14
Montù Vinc., parrucch., 22 v. S. Anselmo. . 4
Montù Virginia ved. Ceresole 28 v. San Dalmazzo 2
Montù Beccaria (*vedi* Martin).
Montù-Peano Serafina, 62 v. Mazzini. . . . 12
Montuoro Fil. curato, 3 v. Orfane 29,55,406, 9
Monzini Gius. (Ditta), scalpell., ang. v. Artisti e Vanchiglia 2
Mora Carlo, avv.-proc., 1 v. Montevecchio . .64
Morandi Ang., impieg., 23 v. S. Quintino . 661-63-9
Morandi Franc., maestro Ist. Ciechi, 135 v. Nizza, 48
Morando Ant Paolo, avv. proc., 25 v. S. Francesco da Paola 62
Morando C., sarto, 21 v. Po 2
Morando Gio., vuotacessi, 538 str. Nizza . . 2
Morando Lor., panieraio, 1 p. Porta Palatina . 2
Morando Luigi, pasticc., ang. c. S. Martino e p. S. Martino 345-62
Morando S., impieg., 25 v. S. Franc. da Paola . 4
Morano Gio., sarto, 16 v. Berthollet 2
Morano Seb. success. Michele, tappezziere, 19 v. Porta Palatina 2
Morano Sebastiano 20 v. Barolo . 21,490
Morano-Masia Clara, maestra, 33 v. S. Chiara. 3
Moraschi Luigi, direct. R. Istit. *La Generala* . 4
Morassuti Romilda, merc., 37 v. Accad. Albert. 2
Moratti Luigi, impieg. daz. (barr. di Nizza) . . 4
Morbelli Serafino, medico, 80 v. Nizza . .407,64
Mordini Antonio senatore (Roma) 38
Moreau A., ogg. cancell., 3*bis* v. Pastrengo . 2
Morella Ferd., sacerd., 73 v. Venti Sett. . . 4
Morelli Carlo, geom., impieg., 43 v. S. Giulia 4
Morelli conte Carlo 3
Morelli Ennio, pittore, 5 v. Napione 6
Morelli Esmeralda 27 v. Assietta 1
Morelli Ettore, ingegnere, 60 via Principe d'Acaja 333 68,629-32-33,7
Morelli Franc., 25 v. Ponte Mosca 3
Morelli Giacinto ✻ prof. chim., 39 v. Po. 3
Morelli Gio., avv., notaio (Rivarolo Canav.) . 62
Morelli Gius., ing. municip., 34 v. Arsenale 407,62
Morelli Gustavo, agente cambio, 19 v. Carlo Alberto 498,697,704-4
Morelli Lidia, insegn. 5 v. Napione 59
Morelli Melch., impieg. post., 34 v. Arsenale . 68
Morelli Onorato fu ing. Giuseppe, 19 corso Vinzaglio 542-43-8
Morelli-Biandrà di Reaglie contessa Diodata, 24 via Cavour. 39
Morelli di Carpeneto cont. Margherita, 6 piazza Carignano 60

Morelli di Popolo Alberto ✻ magg. generale, 3 v della Zecca. . . . . .*pag* 395,571
Morelli di Popolo contessa Maria nata Ardoino, 3 p. Solferino 395,542-22
Morelli di Popolo contessa Maria n. Salino, 3 v. della Zecca 522
Morelli di Popolo conte Paolo 6 p. Carignano 21,63,395
Morello, conducente, alb. Persico Reale e del Sole 321-23
Morello Carlo, prof. di calligr., 49 v. Galliari. 64
Morello Evasio, mag. alim., 4 v. Princ. Amedeo. 350
Morello Felice, calzolaio, 42 v. Arsenale . .275
Morello Filippo, tratt., 2 p. Vitt. Em. I . . .330
Morello Gio falegn., 45 c. Princ. Oddone. 61,253
Morello Gio., carbon., 42 v. Porta Palatina . 254
Morello Matilde fu Lor. 8 v. Pio Quinto. 61
Morello Pasquale, falegn., 2 v. Vanchiglia. .253
Morello Rosa, tabacc., 27 v. Roma 437
Morello Severino, 49 v. Galliari. 533
Morello Teresa, mag. legna e carb., 12 v. Fabro. 254
Morena Giacomo, tenente, 25 v. Berthollet . 444
Morenni Teresa, drogh., 27 strada Francia . .268
Moreno sorelle fu Enrico 46 v. Napione 53,77
Moreno Ottavio ingegnere, 74 c. Vittorio Eman. II. 518, 629, 745
Moreno Salv., impieg. postale, 36 via Carlo Alberto. 685
Moreno-Marone Albina, 71 c. Vitt. Eman. II. .467
Morera Giorgio prof. R. Universita 562
Moretta coniugi, pizzic., 5 c. Brescia 354
Moretta frat. fu Pietro 2 v. Gioanetti . 39,51
Moretta sor. fu Lor. 24 v. Montebello. . 52,84
Moretta Anna ved. Mazza e figli 7 via Barolo 43
Moretta Ernesta, maestra, 63 v. Mad. Cristina .594
Moretta G.B., udit. giudiz., 46 v. Princ. Amedeo 450
Moretta Giacinto, vinaio, ang. v. Mazzini e della Rocca 342
Moretta Gio., calzol., 45 p. Eman. Filiberto . 275
Moretta Gius., tratt., 13 v. Palazzo Città 292,331-42
Moretta Gius., falegn., 10 v. Juvara 253
Moretta Paola, commest., 100 barr. di Casale . 306
Moretti, parrucch., 9 v. Montebello 304
Moretti Angelo, parrucch., 4 v. Mad Cristina 304
Moretti Gius., uditore, 3 v. Bezzecca. 450
Moretti G., neg vino, 6 v. Circonvallazione. 342-72
Moretti Gio., vinaio, 45 v. Mazzini. 342
Moretti Gius., calzolaio, 2 v. Vasco 275
Moretti Luigi fu Gius. 3 v. Bezzecca . . 46
Moretti Pietro, indoratore, 9 v. Consolata . 245-27
Moretti e Rossi, alberg., 1 p. Eman. Filiberto. 326
Moretto Pietro, medico, 14 v. Ettore Sonnaz 480,645
Morgando detto *Foiada*, conduc. alb. Rosa Bianca 319-21-22
Morgando Franceschina, banco lotto, 156 c. Regina Margherita. 439
Morgando Giusepp. in Malcotti 2 v. Rosine. 70
Morgando Paolina in Malcotti 4 v. Rosine. 70
Morgando-Altare Teresa, maestra, 6*bis* v. Ormea. 594
Morganti Maria, levatr., 23 v. Accad. Albertina 654
Morgari Luigi pitt., 70 v. Ormea 46,56,503.636
Morgari Oddino, deputato (Roma) 386,660
Morgari Rodolfo pitt., 16 v. Ospedale . 376,551
Morglia Vinc., marmista, 1 v. Princ. Tomm. 255,680
Morisi-Baldini-degli Alberti nob. Mario, 33 via Legnano 398
Moriciani Gius., rag. appl., 43 v. Vitt. Amedeo II 441
Moriconi Domen. 11-37 rappres., gall. Nazionale 312
Moriconi Solimano, mag. alim., 64 v. Saluzzo . 350
Moriggia G. succ. Bosco, parr., 20 v. Roma *pag.* 304
Morin Costantino, senat., ministro (Roma) . . 383
Morina frat. e sor. fu Gius. 4 v. Gioberti . 39
Morini Cesare, impieg., 28 v. Accad. Albert. 435
Morini Egidio, medico, 28 v. Accad. Albert. 469,565
Morino fratelli, fabbr. confetti, 23 v. Ponte Mosca 344
Morino Anna, levatrice, 9 v. S. Tommaso . . 654
Morino Bern. 23 v. Ponte Mosca 49,54,62,92
Morino Bernardino, teol., 3 v. Milano . . . 458
Morino Carlo, neg. paste, 42 v. Lagrange . . .359
Morino Crist Lucia, vinaia, 44 c. Princ Oddone 342
Morino Franc., capit. medico, 23 p. Vittorio Eman. I 415
Morino Gio., v. Milano, p. Basilica . . .355,727
Morino Gio. Batt., teol., 23 v. Venti Settembre . 460
Morino Giulio, parrucch, 92 barr. di Lanzo . 369
Morino Gius. disegn. capo, 8 c. S. Martino . . 442
Morino Gius., latton., 405 v. Nizza 290
Morino Ignazio, macellaio, 4 v. Arcivescovado. 364
Morino Lucia nata Dovo, 1 v. S. Chiara . . . 484
Morino Marco, muratore, 35 v S. Giulia . . .540
Morino Pietro (Ditta), neg. ferram., 1 v. S. Simone 286
Morino-Carosio T., maestra, 60 v. S. Chiara . . 594
Moriondo (*vedi* Marenco di).
Moriondo eredi 44 v. S. Tommaso . . . 78
Moriondo madre e figli fu Franc. 36 v. Artisti 10,14,53
Moriondo Angelo 2-83 caffett. e liquorista, 9 p. Carlo Felice e gall. Nazion. 332-35-36,728
Moriondo Ant., tratt., 27 v. Bellezia . . . 330
Moriondo Ant., spurgo pozzi neri, 4 v. Monferrato 262
Moriondo Bernardo, impieg., 2 v. della Rocca 707
Moriondo Domen., neg. legna, 7 v. Galliari 254
Moriondo Dom. in Arpino 54 v. Saluzzo. 74
Moriondo Elisabetta in Dal-Vesco 2 via Carlo Alberto. 22,24
Moriondo Ett. fu Agost. 36 v. Artisti. 40 14,53,382
Moriondo Giuseppe agente di cambio, 46 v. Lagrange . . 498,387,582,697,702-10-20
Moriondo Gius., impieg. dazio barr. Lanzo . . 410
Moriondo Gius., falegn., 7 v. Goito 253
Moriondo Luigi ✻ dirett. Soc. Tip.-Editrice Torin., 22 v. dei Mille 234,455,533-99,604,714
Moriondo Mansueto, medico, 27 v. Mazzini 645
Moriondo Maria, mercerie, 37 v. Roma . . .247
Moriondo Mich., farmacista (Mirafiori) 491,584
Moriondo Michele, macell., 2 v. della Rocca . 364
Moriondo Rosa, vinaia, 10 v. S. Domenico. . 342
Moriondo Santino 10-46 avv. procur., 5 c. Siccardi. 619-24
Moriondo Valent., maestra, 24 v. della Rocca. 594
Moriondo e Gariglio 4-67 *fabbr.* cioccol., 36 v. Artisti, *neg.* p. San Carlo 346
Moriondo e Reyneri, fabbr. inchiostri, 5 v. Duchessa Jolanda 262
Moris Alfonso consigl. Banco di Napoli . . 704
Moris Filib. ✻ 19 v. Carlo Alberto . . . 509
Moris Maddalena, fioraia, 4 v. Po 233
Moris Renato, segr. Pref., 60 c. Vitt. Eman. II. 667
Moris-Dupuy Teresa, 60 c. Vitt. Eman. II. . . 507
Morisio Giorgio, neg. paste, 17 v. Ponte Mosca 359
Moritani Ant., orolog., rimp. 26 p. Castello . 223
Mormile A., neg. vino, 2 c. Emilia. . . . 342-54
Mormone Margh., 18 v. Massena 635
Moro Alfonso, prod. chimici, 3 v. Parini 261-66-73-89-93
Moro Alfonso, rappr., 12 v. Parini 311
Moro Arnaldo, dott. consigl. Pref., 6 via Cavour 421-25-28
Moro Enrico, impieg., 40 v. S. Franc. da Paola 433
Moro Gio., 4 v. Gaudenzio Ferrari. 543
Moro Pietro, commesso, Cassa Risparmio. . .703
Morone, avvocato, 21 v. Genova 619

Morone Remo, 42 c. Duca di Genova *pag.* 491,654
Moroni Alessio, impieg., 25 c. Princ. Oddone . 571
Moroni G., liquor., 2 *bis* v. Vanchiglia. . . . 335
Moroni Gio., vinaio, 49 v. S. Massimo. . . . 342
Morozzo Gio., calz., 44 v. Madama Cristina . 275
Morozzo della Rocca sorelle 22 corso Vittorio Emanuele II 69
Morozzo della Rocca nob. Camillo 395
Morozzo della Rocca Costantino tenente gen., 29 v. della Rocca 672
Morozzo della Rocca Eman. (Austria). . . 553
Morozzo della Rocca nob. Eugenio Camillo . 395
Morozzo della Rocca conte Federico, tenente colonn., 44 v. Cavour 674
Morozzo di Bianzè march. Filippo . 41 corso Dante 395,476,524-29
Morra Anacleto, ing., 11 *bis* corso Principe Oddone 598,629
Morra Benedetto, conducente, 17 v. S. Teresa . 320
Morra Benedetto, sarto, 2 c. Valentino . . . 205
Morra Carlo, ing., insegn., 15 v. Santa Teresa . 583
Morra Emilio medico, 31 c. Siccardi . . 639-45
Morra Franc., bottaio, 45 c. Siccardi 251
Morra Franc., orolog., rimp. al 39 v. Po. . . 223
Morra G. Maria, mag. alimentario, 34 v. Ponte Mosca 350-54
Morra Gio. Pilade, impieg., 6 c. Grugliasco. . 688
Morra Paolo, calzol., 21 v. Saluzzo 225
Morra Pietro Paolo, ingegn., 28 v. Romani 535 568-70-72,629
Morra Rosa Prina, tratt., 3 v. Moncalieri . . 331
Morra Seraf., maestro, 8 p. Gran Madre di Dio 587
Morra Stef., alunno giud., 11 v. Princ. Tommaso 449
Morra Teodorico, prof., 8 v. S. Chiara. . . . 672
Morra Teresa, confett., 38 v. Accad. Albertina 345
Morra di Lavriano conte Carlo, capit., 26 corso Siccardi 395,441
Morra di Lavriano nob. Enrico, 26 c. Siccardi 395
Morra di Lavriano nobile Roberto (Pietroburgo) 395
Morra di Sandigliano e Carpenea Vincenzo avv., cons. prov., 4 v. Maria Vittoria o Villafranca Piemonte 395,469-82
Morra-Liautad Maria, 31 c. Siccardi 520
Morra e Righini, costrutt., 3 c. Duca di Genova. 258
Morsi Teodoro, neg. pellami, 3 v. Giulio . . 271
Mortara Durante, geom., impieg. munic., 34 v. Garibaldi. 407
Mortara Gio., tabacc., 19 v. Po 437
Mortara Lodovico, professore 657
Mortarotti Carlo, bottaio, 69 c. S. Maurizio . 251
Mortarotti Giov. latton., 7 c. Re Umb. . 27,290
Mortarotti Lorenzo, latton., 3-46 v. Ponte Mosca 290
Mortarotti Michele, macchin. idraul., 46 via S. Chiara 279-90
Mortarotti-Canta Carolina, tintoria, 25 v. Orfane 214
Morteo, Gianolio e C. 10-20 neg. olii, 5 via Assarotti. 266,357
Morteo Mario, avv.-proc., 8 v. Fabro 624
Mortier P., rappr., 23 p. Castello. 341
Morutti Marc., strum. mus., 12 v. Palazzo Città 249
Morutto Marcello, 10 v. Pal. di Città. . 525-38,679
Mosca frat. e sor. fu Pietro 59 v. Nizza . 54
Mosca Ang., merc.-sarto, 12 p. Carlo Felice. . . 206
Mosca Camilla, sarta, 4 v. Artisti 203
Mosca Carlo, impieg., 20 v. Mazzini 694
Mosca Costant. fu Lor. e figli 57 v. Nizza. . 54
Mosca Domenica, mag. alim., 124 c. Vitt. Em. II 350
Mosca Domenico, parrucch., 25 v. S. Donato . 304
Mosca Felice, tappezz., 47 v. S. Teresa. . 229,248
Mosca Gaetano professore R. Università, 54 c. Oporto . . *pag.* 553-59-63-64-98 681
Mosca Gio., sacerd., 6 v. Garibaldi 108,464-76-97 506
Mosca Gius., calzol., 1 v. Deposito 275
Mosca Luigi cons. com., 31 v. Mazzini 37, 402-78-87-92, 502-63-84, 667-84, 72. 726
Mosca Madd., mag alim., 64 v. Sacchi. . . . 550
Mosca Oreste di S. Martino, pubbl., 47 via Baretti 66. 467
Mosca Pietro 4-80 vetraio, 44 v. Bogino 230-34 728
Mosca-Pistono Teresa, ispettrice scuola Torquato Tasso, 9 c. Palestro 84
Mosca-Pucci Ersilia, ispettrice Scuole municipali, 31 v. Mazzini. 50. 84
Mosca-Toba Giac., impres., 46 v. Botero . . . 558
Moschetti Enr., impieg. post., 34 v. S. Quintino. 586
Moschetti Felicita, mag. alim., 44 v. S. Pietro in Vincoli 550
Moschetti Gius. prof., 31 v. Zecca . . 476-544
Moschetti Stefano ing., 42 p. Vitt. Eman. I. . 520
Moschetti Teodoro, med.-chir., 34 v. Zecca . 64 68
Moschini Carol., calz., 44 v. S. Franc. da Paola 275
Moscone sorelle, sarte, 13 v. Garibaldi . . . 203
Moscone Biagio, fabbr. mobili, 42 v. Po . . . 246
Mossa Gius. (Occhieppo Sup. - Biella) . . . 671
Mossa Rosa, vinaia, 34 v. Bonzanigo 272
Mossello padre e figlio, 20 v. dei Fiori . . . 591
Mossello Costantino, pitt., 31 v. Artisti . . . 636
Mossello Innocenza ved. Rinaldi e figlio 48-20 v. Bellezia. 45
Mossello Lorenza, insegn., 36 v. Baretti. . . 591
Mossello Luigia e Romana in Musso 8 v. Val S. Martino. 86
Mossello Lorenzo e nipote Lencio, decoratori, 36 v. Baretti. 228
Mossello Vittoria, insegn., 34 v. Mad. Cristina 600
Mossetti Bartol. 39 v. Asti. 11
Mossetti Domen., confett., aug. v. Bellezia e Franco Bonelli 545
Mossetto fratelli 38 v. Circonvallazione. 92
Mossetto Virginia, pizzic., 85 barr. di Milano 367
Mossi (*vedi* Pallavicino).
Mossi Carolina, maestra, 41 v. Goito 591
Mossi Vinc. prof., 41 v. Goito. . 511-28,678
Mossino Franc., neg. vino e pizzicagn., 54 via S. Secondo 338-42-54 681
Mossino Giov., neg. vino (Sassi) 372
Mossino Roberto, dott., impieg. Prefettura. . 422
Mosso, conduc., alb. Corona Grossa . 320-24-22-27
Mosso Achille, avv.-proc., 16 v. Orfane . . . 624
Mosso Andrea, neg. grano, Foro Frumentario . 358
Mosso Augusto, ten. artigl., 17 v. della Zecca 574
Mosso Angelo 3-62 profess., 34 v. Madama Cristina 549-50-58-60-61-62-64,645-56-69-76
Mosso Cam., medico, 7 v. Duch. Jolanda . . . 645
Mosso Carlo, 7 v. Bellezia 706
Mosso Carlo, avv., 6 v. Garibaldi 649
Mosso Carlo, impresario, 113 v. Mad. Cristina 258
Mosso Gio., ombrellaio, 6 v. Andrea Doria 219-72
Mosso Gius., fotogr., 13 v. Nizza 238
Mosso Giuseppe, tintoria, 26 v. Mazzini . . 244
Mosso Luigi, calzolaio, 8 v. Pescatori. . . . 275
Mosso Maddalena, panatt., 25 v. Artisti . . . 362
Mosso Michele, impieg. catasto, 11 v. della Zecca 427
Mosso Michele, prof. calligrafia, 3 v. Accademia Albertina 631-37
Mosso-Treves Maria, 34 v. Mad. Cristina . . . 520
Mossone Lorenzo, 4 v. Montebello. 720
Mossotto Michele, parroco (R. Parco) . . 408,458-61
Motetti fratelli, fornai, 44 v. Princ. d'Acaia . . 362
Motetti Antonio, fornaio, 1 v. Morosini . . . 362
Motetti Gio., fornaio, 6 v. Giovanni Somis . . 362
Motrassino, laterizi, 27 v. Legnano 236

Motta (*vedi* Carlevaris della).
Motta coniugi, panatt., 44 v. Vanchiglia. *pag.* 362
Motta Angioletta, 33 v. Madama Cristina . . 467
Motta Anna, mag. alim., 35 c. Valentino . 342-50
Motta Camillo, impieg., 22 v. Alfieri 406
Motta Carlo, ragion., 52 v. Chiara 441
Motta Cesare, impieg., 19 v. Accad. Albertina 687
Motta Clara, insegn. (Lucento). 586-94
Motta Domingo, pittore (Gerbido Torinese) . 636
Motta Giacomo consigl. Banco Napoli . . 704
Motta Gius. capit. genio, 2 p. Castello . 571-72
Motta Gius., avv.-procurat., 78 v. Venti Settembre 453,649-24-67
Motta Luigi, tornit. legno, 28 v. Belvedere. . 245
Motta Mario medico-chir., 33 v. Madama Cristina 466-71,520-60,645
Mottaran Gio., sarto, 48 v. Saluzzo 205
Mottini Alberto prof., 41 v. Vitt. Amed. II. 596,610
Mottino Caterina, vinaia, 15 v. Biella. . . . 342
Motto Ang. Gaud., prof., 5 *bis* c. Vinzaglio . . 576
Motto Carlo e moglie 20 c. Emilia. . . 33
Motto C. neg. vino, 7 v. Bellezia 33,338-42-71,728
Mottura Emilio avv., 2 p. Madonna degli Angeli. 78,426,465,510,649
Mottura Enrico Gius. ing., 2 p. Madonna degli Angeli. 426-94,515,629
Mottura Ferdinando, 44 p. Statuto 527
Mottura Giacomo, medico, 34 v. dei Fiori . . 645
Mottura Gius., impieg., 41 v. Ospedale . . . 703
Mottura Gius., medico, 15 v. Venti Sett . 442-92,645
Mottura Luigi, neg. cuoi, 14 v. S. Agostino . . 274
Mottura Luigi, conduc., alb. Persico Reale . . 323
Mottura Mario, impieg., 3 v. Cernaia 405
Mouchet Carmela (suora), R. Manicomio. . . 478
Mougeot Gaetano, orefice, 1 v. Maria Vittoria 222
Mousset Armand, prof., 7 v. dei Mille. . . . 611
Mousset Gio. Dom., not. 6 v. Maria Vittoria 89,625
Moy Giacomo, impieg., 60 v. S. Chiara . . . 439
Mozzi Luigi prof., ing., 1 via Urbano Rattazzi 495,528-76,640-29
Mozzi-Lanza Maria, maestra, 1 v. Urbano Rattazzi 594
Mozzone Bartol., fabbr. bigliardi, 25 c. Principe Oddone 248
Mozzone e Restelli, bottai, 167 p. Barr. Nizza 251,366
Mucchi Anton Maria, prof. pitt., Madonna del Pilone (Villa Piacenza) 636-68
Mucchi Venceslao cons. d'Appello, 27 via Princ. Tommaso. 448
Muffat de Saint-Amour march. Carlo Alberto. 395
Muggia A., farmac., 1 str. di Francia . . 490,651
Muggia Achille, ing. 13-14 6 v. Cernaia 540,629,728-29
Muggia Alberto, medico-chirurgo, 6 v. Madama Cristina 473,527-61,645
Muggia Faust. ved. Colombo 43 v. Vagnone 85
Muggia Luigi orefice, 10 v. Botero e 23 v. Garibaldi 45,222-23
Muggia Roberto, dott., 42 *bis* v. Saluzzo . 474, 645
Muggio Luigi, avv.-proc., 71 v. Venti Sett 649-24
Muggio Riccardo, med.-chir., 1 v. Juvara . 645,725
Mugnai Carmelo, impieg., 46 v. Berthollet . . 436
Mugno, conducente, albergo Fucina 324
Mulassano Amilcare 2-44 liquorista, 3 via Nizza 73,335,720-28
Mulassano Ant. 46 v. S. Donato 73
Mulatero Gio. B., impieg. dazio, barr. Casale. 440
Mulatero Riccardo, impieg. daz., barr. di Lanzo 440
Mulatieri B., edicola giorn., v. Ponte Mosca rimp. staz. ferr. Ciriè-Lanzo 235
Mulatti C., rivend. giorn., 37 v. S. Franc. Paola 235
Mulatti Delfino colonn., 7 v. Allioni. . . 672
Müller Emilio, rappr., 49 v. S. Secondo . *pag.* 341
Müller Ern., dott. ing. prof., 9 v. Ettore Sonnaz 576
Müller Franc. 6-31 rappr., 6 v. S. Fr. da Paola 254-60-64-72-83-84-86 88-89-97,307-08-42,740
Müller Fritz, 9 v. Vittorio Amedeo II . . . 679
Municipio, p. Palazzo di Città 8-98.
» Gabinetto del Sindaco 11-57.
» Sindaco (particolare) 11-56.
» Ufficio d'Igiene 12-31.
» Ufficio Economato 11-88.
Municipio di Torino 8, 9, 10, 12, 13, 14, 15 16, 17, 18, 19, 20, 21, 22, 23, 24, 25, 26, 27 28, 29, 30, 31, 33, 34, 36, 37, 38, 39, 40, 41 42, 43, 44, 45, 46, 48, 49, 50, 51, 52, 53, 55 56, 57, 58, 59, 60, 62, 63, 64, 65, 66, 67, 68 70, 71, 72, 73, 74, 75, 76, 77, 80, 81, 82, 84 85, 86, 87, 89, 90, 91, 92.
Münster fratelli, chincagl., 2 v. Roma . . 221-72
Muraglia Maria ved. Bassino 118 v. Nizza. 54
Murard Filippo, prof., 1 v. Zecca 572
Murari dalla Corte Bra conte Vitt., ten. colonn., 22 c. Vinzaglio 570
Muratore Marta, maestra, 23 v. Accad. Albert. 594
Muratore Alberto farmac., 46 v. Garibaldi 654
Muratori Carlo, maestro mus., 3 v. Giannone. 612
Muratori Cipriano, calz., 28 v. Orto Botanico 275
Muratori Luigi, drogh., 4 v. della Rocca . . 268
Muratorio Carmelo, neg. olii, 31 v. S. Franc. Paola 356
Muratorio Orazio, avv. negoz. olii, 43 via Berthollet. 15,356-69
Murazzano (*vedi* Berzetti di).
Mure (Stabilimento), macch. agric., vinic., ecc., 23-25 v. dei Fiori 292-96
Mure Benedetto e sorelle meccan., 23-25 v. dei Fiori 20,21,34,83
Muretti Gio., perito, 35 v. Accad. Albertina . 700
Muretti Gius., vetturale, p. Carlo Felice . . 347
Muretto Filiberto, orolog., 122 c. Reg. Margh. 223
Muri Giacomo, 26 c. Siccardi. 679
Muriaglio (*vedi* Marchetti di).
Murialdo Federico 31 via Barbaroux 42,55,508,677,719-20-29
Murialdo Giuseppe Filippo, medico, 31 v. Barbaroux 471, 645
Murialdo sorelle fu Ernesto 40 v. Po . . 62
Muriana Domen., curato parrocchia S. Teresa, 5 v. Santa Teresa. 408,459,509,607
Muris Carlo, bendagg., 11 v. Principe Tommaso 278,653
Murisengo teologo Gio. Batt. e Peyron teologo Zaverio 17 v. Alessandria 8
Musante, fabbr. scatole, 5 v. S. Tommaso. . 239
Muscatello Gius., dottore (Napoli). 560
Muscetta Donato, impieg. post., 9 p. Carlo Felice 688
Museo Industriale 7-17 32 v. Ospedale.
Musi Eugenio, neg. vino, 275 Mad. di Campagna 372
Musina Attilio, orolog., 20 v. Roma 223
Musicco e Di Bello, neg. vino, 3 v. Mazzini 342
Muss Edoardo 12-10 pizzicagn., 44 v. Cernaia 334
Mussa Enr., avv., impieg., 8 v. Bonafous 404,556,669
Mussa Enr., lanerie, 41 e 45 v. Bellezia. . . 207
Mussa Francesco, vinaio, 4 v. Cavour. . . . 342
Mussa Giorgio, liquor., 49 c. Vitt. Eman. II. . 335
Mussa Gio. caffè-ristor., strad. Stupinigi rimp. Osp. Umberto I 82,333-36
Mussa Luisa, 8 v. Bonafous. 495,603
Mussa Teresio, ingegnere, prof., 8 via Bonafous 422,518-98,629-34-93
Mussa Tomm., fumista, 6 v. S. Maria 259
Mussa, Bucciotti e C. 9-92 ferram., 19 v. Botero 285
Mussano Rosa, neg. paste, 15 c. S. Maurizio. . 359
Mussato Giacomo, conduc., tratt. Masserano . 315-25

I numeri in carattere nero indicano le chiamate degli **Abbonati al telefono**; quelli prima della via, la porta di abitazione; gli ultimi, le pagine.

Mussato Michele, macell., 139 R. Parco . *pag.* 369
Mussatti Carlo Ettore, dott., 2 v. Viotti . 472,643-49
Mussatto Bernardo, insegn., 45 v. S. Donato 588
Musserano Gemma, insegn., 12 v. Mad. Cristina 600
Mussetti Giov., macellaio barr. di Lanzo. . .368
Mussetti Gius., calz., 69 v. Cottolengo. . . .275
Mussetti Leopoldo, 8 v. Balbis 680
Mussetto coniugi 6 v. Parma 59
Mussetto Carolina, vinaia, 8 v. S. Domenico .342
Mussetto Giov., pizzicagn., 8 v. S. Domenico .354
Mussi A., galv. e pulit. mecc., 1 p. S. Martino .224
Mussi E., rappr., 3 p. Solferino 344
Mussi Feder., med., 415 strada di Francia, .645
Mussinetti Cam., falegname, 25 c. Vitt. Em II 253
Mussi-Nielli E., pubbl., 25 v. Barolo. 656
Mussinetti P. e Zoccola e C., fabbr medaglie, 2 v. Principe Tommaso . . .243-51-73-99
Mussini Ettore, prof. violino, 5 v. Superga. .613
Mussini Vitt. di Paolo maestro pianof., 5 via Superga 82,613
Mussino Anna, maestra, 12 v. Assarotti . . .487
Mussino Attilio Gius., pittore, 19 v Nizza 637-66
Mussino Gius. pittore, 10 v. Maria Vittoria. 86,637-77-94,724
Mussino Ignazio, usciere R. Università, 13 v. Po. 563
Mussino Leopoldo, inserviente, 17 v Po. . .564
Mussino Luigi, amianto; 16 corso Principe Eugenio 263-73-78-83-89
Mussino-Lucco Elis., drogh., 15 v. Pietro Micca 268
Mussio Mario, ing., 19 c. Vinzaglio 694
Mussita Isacco ✠ cons. Cassaz., 9 v. Bogino . 447
Musso coniugi, commest., 244 Tesoriera . 367-70
Musso frat., falegn., 31 strada di Francia. . .253
Musso A., liquor. confett., angolo vie S. Giulia e Buniva 335-45
Musso A., drogh., 43 v. Buniva 268
Musso Adelaide, panatt., 38 v. Ormea. . . .362
Musso Alberto, impieg., 36 v. Mazzini. . . .408
Musso Aless., mag. aliment., 23 v. Superga. .350
Musso Amalia, mag. alim., 44 v. Cottolengo 350
Musso Ang. fu Gio. 60 v. Gioberti. 39,338
Musso Ant., spedizioniere, Staz. Porta Susa .344
Musso Ant. Franc., inserviente, pal. Carignano 545
Musso Antonia ved. Tealdi 19c. Oporto 55,581
Musso Bartol., mag. alim., 42 v Marco Polo . .350
Musso Benedetta, mercerie, 3 v. Passalacqua .247
Musso C., pastice., 46 v. Princ Amedeo . . .345
Musso Carlo, scult., 29 c. Vinzaglio 503-40,639,728
Musso Carlo, sorv. forest., 16 v. Duch. Jolanda. 428
Musso Carlo, ten. artigl., 3 v. della Zecca .571-72
Musso Cesare 11-43 cambista, 70 v. Venti Sett., *abitaz.* 6 v. Burdin 198,714
Musso Domenico 9 v. Bellezia. . .44,61,72
Musso Emma, tintoria, 32 v. Carlo Alberto. .214
Musso Enrico, medico, 42 v. Rossini 645
Musso Feder., alberg., 5 c. Oporto. . . .326-29
Musso Federico avv., pubblicista, 2 via Sacchi 664-65-66
Musso Felice, impieg. post., 6 v. Legnano .688
Musso G., verniciatore, 3 v. S. Agostino . . .227
Musso Gio., salsam., 18 v. Po 354
Musso Gio. dottore perito, 20 v. Principe Tommaso 408,556-60
Musso Gius. geometra, consigliere comunale, 6 c. Vittorio Eman. II oltre Po . 66,258,402-20-63-84,544-48-24,630-78
MussoGius. ispett. post., 4v. GaudenzioFerrari689
Musso Gius. A. 7-41 banch., 2 v. Lagrange; *abitazione:* 74 corso Vittorio, Emanuele II 42,497,484,540
Musso Gius., maestro, 135 v. Nizza 488
Musso Giuseppa, tintoria, 33 v. S. Giulia. . .244
Musso Gius., vetturale, p. S. Carlo . . . *pag.*
Musso L., commest., 244 Pozzo Strada. 367-72,
Musso Lorenzo, tratt., 13 v. Saluzzo . . 331-2
Musso Luigi e C., rappr., 26 v. Mazzini . . .
Musso M. chir.-dent., 4 v. Carrozzai. .484,
Musso Maria, mag. alim., 115 v Mad. Cristina.
Musso Matilde, vetturale, p S. Carlo, lato pon.
Musso Michele, cappellaio, 2 v. Roma . . . .
Musso Michele, tratt. (Campidoglio) . . . .
Musso Natale, salsam., 15 v. Princ. Amedeo 351.
Musso P., fotografo, 2 v. Venti Settembre . .
Musso P., capomastro, 61 v. Ormea. . . . .
Musso Pietro fu Carlo 44 v. Chiabrera .
Musso Pietro e prole 115 v. Mad. Cristina
Musso Sofia ved. Carron-Ceva 38 v. Roma.
Musso Teodoro, conduc., 7 p. Mad. Cristina .
Musso Teresa, sarta, 4 v. S Tommaso. . . .
Musso Virginia, vettur., c. Oporto ang. corso Vinzaglio. . . . . .
Musso-Marconetto Carmela, maestra, 34 via S. Donato. . . . . .
Musso-Mazzarello Annetta, maestra, 5p. S. Martino.
Musso e C., pasticc., 46 v. Principe Amedeo. 335
Musso frat. e Papotti, stucc., 29 c. Vinzaglio .
Musso e Racca 7-57 acido solf., 2 v. Po 264
Mussotto Franc., mag. alim., 28 v. S. Anselmo.
Musy padre e figli 6-03 gioiell., 4 v. Po .222
Musy Amedeo 4 v. Po. 479,
Musy Carlo fu Vinc., avv. 4 v. Po. . 62,
Musy Giulia in Cappa 57 v. Assietta . .
Musy-Rizzetti Caterina, 4 v. Po 489,
Muttino Gaetano fu Mich. 28 v. Marocchetti
Muzi Aless., avv., impieg. Ordine Mauriziano .
Muzio Angela, sarta, 37 v. Roma. . . . . .
Muzio Carolina, fioraia, 33 v. Carlo Alberto.
Muzio Corrado avv.-proc., 7 v. Montecuccoli. . . . . .
Muzio Franc., sarto, 2 p. S. Carlo . . . . .
Muzio Gio. Batt., dott. assist. Osp. S. Giovanni 565.
Muzio Giuseppina, 26 c. S. Maurizio. . . . .
Muzio Vittorio 2 v. Fabro . . . . . .
Muzzana Gius., cancell. Tribun., 28 v. Garibaldi.
Muzzani A. e C. 5-80 rappr., 15 v. della Zecca 240-
Mya Egidio ispett., geom., Osp. Carità, viale Stupinigi . . . . . .
Mylius Emilio 1-76 15 c. Re Umberto, villa 3-85 pressi di Moncalieri.
Mylius Emma, 15 c. Re Umberto . . . . . .

N

Naccari Andrea professore, 6 via S. Anselmo. . . *pag.* 549-58-59-60-62-63-64-80
Nacori Anna, tintoria, 34 v. S. Chiara . . .214
Nagels Carolina in Amato 47 v. Massena .
Nagliati Giulio, sotto-cass., 24 v. Montebello .696
Naia Carlo, impieg. catast., 14 v. Zecca . . .427
Naj Croselli, porcellane, 49 v. Galliari . . .232
Nallino Gio., prof. (Udine) 565
Nam Alessandro 25 v. della Rocca . . .470
Nani Vincenzo, ten. colonn., 62 v. Mazzini. .
Nano Vittorio, vinaio, 6 v. Thesauro . . .358
Nanotti Gius., mag. alim., 54 c. Princ. Oddone 350-54
Napione coniugi 44 v. Figlie dei Militari. 34
Napione Albina, maestra, 14 v. Figlie Militari. 594
Napione Amalia, maestra, 14 v. Rossini. . . .594
Napione Antonio, impieg., 44 v. Rossini. . . .700
Napione Ett., med. chir., 44 v. Rossini. . . .615

Napione Rosingana Maria, maestra, barriera S. Paolo . . . . . *pag.* 586-94
Napoli Ernesto, avv. (Susa). 482
Narbona coniugi 8 v. Balbo 12,92
Narbona G., mag. alim., 8 v. Balbo. 350
Narbona Gius., impieg. post., 24 v. Po 686
Narbona Pietro, telegraf., 4 v. Chieri 687
Narbona-Masoero Corinna, maestra, 4 v. Chieri 594
Narchialli zia e nipoti 21 v. Belleziа . . 44
Nardelli A. R., mag. alim., 54*bis* v. Bertola. . .350
Naretto frat., conduc., 449c. Regina Margh. 320-22-24
Naretto Gio., avicoltura, Mad. di Campagna 366
Naretto Gio. 5-79 fabbr. maglierie, 46 v. S. Ottavio; *succurs.:* 5-74 Mad. di Campagna 10,44,214
Narizzano Alb. fu Seb. 64 v. Nizza . . . 54
Narizzano Umberto, impieg., 41 v. Goito . . .686
Narratone Silvio, 15 v. Assarotti 547
Nascimbene Mario, med., 22 p. Vitt. Em. I 475,639-45
Nasi frat. succ. C. Scotti e C. 8 95 metalli, 44 via Arsenale 284-85-88-94,300
Nasi frat. e sor. fu Michele 9 v. Petrarca . 60
Nasi Adolfo, impieg. daziario, 49 c. Oporto. .408
Nasi Alfredo magg., 10 p. Cavour. . . .529
Nasi Agost. ing. munic., 27 v. della Rocca 407,629
Nasi nob. Carlo, avv., consigl. comun., 3 via Assarotti 395, 402, 619-65-99
Nasi Carlo, sacerd. (Collegno) 478
Nasi nob Ed., capit., 84 c. Vitt. Em. II, 395,441,503
Nasi Enrico, 14 v. Arsenale 714
Nasi Ettore, rag., 22 v. Pietro Micca 634
Nasi Feder. cambista, 28 v. Venti Sett. 198,309
Nasi Franc., impieg. teleg., 47 v. Baretti. . .687
Nasi Gio. 2 v. S. Agostino 72,77,723-25
Nasi Gio., tenente contab., 30 v. S. Secondo. 444
Nasi Gust., impieg. post., 44 v. S. Franc. Paola. 686
Nasi Maria, 4 v. Napione 489
Nasi Nunzio, avv., ministro (Roma) 383
Nasi R., *deposito vini*, 3 c. Duca di Genova . 338-47
Nasi Roberto 11 v. Pescatori . 569-80,672,724
Nasi Vitt., macellaio, 18 borgo Ceronda . . .368
Nasi Vittorio, macell., Campidoglio. 368
Nasi-Cermelli bar. Carlotta, 38 v. Mazzini. . .395
Nasi-Bertolè Viale Maria, 3 v. Assarotti 581
Nasi di Cossombrato bar. G. A. 3-35 console, 38 v. Mazzini . . 286,305-87-95,716-47-25
Nasini, Coggiola e C. 1-32 filati, 19 c. Oporto 209-40
Nassò Marco, sac. prof., 39 v. Val Salice . .607
Nassò-Barale Giovannina, levatr., 1 p. S. Martino. 654
Natale Dom., macell., 34 v. Mazzini. 364
Natale L. V., neg. frutta, 11 v. Perrone . . . 358
Natali-Pia Giovanna, lanerie, 45 v. Lagrange . .208
Natta Carlo, impieg., 53 v. Cibrario 700
Natta Ernesto, salsam., 96 barr. di Lanzo e 66 barr. di Milano 370
Natta Giacinto, 3 v. dell'Ospedale. 356-59
Natta Gius., sarto, 66 barr. Milano 370
Natta d'Alfiano cont. Olimpia, ved. Gianazzo di Pamparato 8 p. S. Carlo . *pag.* 72,87
Naturale Carlo 8-04 ristorante, 25 v. Roma e 3-65 parco del Valentino . . . 328-32
Nava Angelo e figli, fabbr. organi, 10 v. Belvedere. 249
Navarini G., fotografo, 44 v. Carlo Alberto .238
Navaro Alessandro, parrucch., 31 v. Mazzini. 304
Navarra Cesare, farm., ang. v. Borgo Dora e Goffredo Mameli 631
Navarra Luigi, 82 c. Vitt. Eman. II. 669
Navarra e Prandi, incis., 24*bis* v. Carlo Alb. 243-44
Navassa Pietro avvocato, 20 via Baroux. 454-70-87,619-99
Navire Carlo, parrucch., 155 v. Nizza 304
Navon Luigi, tratt., 40 v. S. Tommaso . . . 328
Navone Andrea, impieg., 485 stradale di Chieri. 433
Navone Carolina, maestra d'arpa, 4 p. Vittorio Emanuele I. 593,643
Navone Carlo, inserv., 6 v. Bogino. 571
Navone Cecilia, levatr., 55 v. Nizza. 654
Navone Chiara, insegn., 4 p. Vitt. Eman. I. 611-43
Navone Enrico, calz., 5 v. Cottolengo . . .275
Navone Enrico, capo mastro, 6 v. Romani 258,680-82
Navone G., maestro musica, 9 v. Garibaldi. .612-43
Navone Gio., maestro mus., 4 p. Vitt. Em. I. 612-43
Navone Giuseppe insegn., 427 c. Regina Margherita 524-33-36-84,681
Navone Marco, birreria 3-78 442 v. Nizza . 336
Navone Maria, merc. e drogh., 74 v. Nizza 247-68
Navone Massimo, vetraio, 28 v. S. Massimo . 230-91
Navone e Canonico, tratt., 13 v. Porta Palatina. .326
Nay sorelle, sarte, 7 v. Corte d'Appello. . . 203
Nay P., droghiere, 7 v. Barolo. 268
Nay Primo, impieg. daz., barriera di Casale . 410
Nay e Munier, mediatori, 6 v. Giacomo Leopardi 308
Nazari Angelo, 3 v. Garibaldi 602-03
Nazari G., calzolaio, 3 v. Garibaldi 275
Nazari Lisa, insegn., 3 v. Garibaldi 605
Nazari di Calabiana nob. Filippo, agente cambio 2-39 64 v. Venti Sett. e 45 v. S. Secondo 198,395
Nazari di Calabiana conte Paolo, 65 v. Gioberti 395
Nazzaro Biagio, neg. legna, 3 v. Volta . . .254
Nebbia sorelle, pizzic., 46 v. S. Donato. . . .354
Nebbia F., succ. Luino, barbiere e lavori in capelli, 20 v. S Teresa 305
Nebbia F., parrucch., 1 v. Genova. 304
Nebbia V., pizzic., 20 v. Monferrato 354
Nebbiolo Riverio, pasticc., 5 v. Ospedale 345-62
Nebiolo Primo, pesatore dazio (Foro Boario) .409
Nebiolo e C. (Ditta) 10-75 fonditori, angolo strada del R. Parco e corso Firenze. 58,224-37-38-43-44-96,659
Necco Andrea, proc., 7 v. Finanze 624
Negretti C. e Drago T., latton., 44 v. Garibaldi .291
Negretti Ern., rag., 92 c. Vitt. Eman. II . . .634
Negretti Lorenzo 6 v. Chivasso 26
Negretti L., ing. 11 95 apparecchi elett., 48 v. Mercanti . 231-80-84-89-91-93,300-07,629

Abbreviazioni delle decorazioni.

Gran Croce SS. Maurizio e Lazzaro			✠	Gran Croce della Corona d'Italia			✠
Grand' Ufficiale	id.	id.	✠	Grand' Ufficiale	id.	id.	✠
Commendatore	id.	id.	✠	Commendatore	id.	id.	✠
Ufficiale	id.	id.	✠	Ufficiale	id.	id.	✠
Cavaliere	id.	id.	✠	Cavaliere	id.	id.	✠

Negri sor. fu Matteo 26 v. S. Secondo *pag.* 76
Negri Alb. medico chir., 21 p. Vitt. Eman. I. 645
Negri Angela, vettur., v. S. Franc. Paola ang. v. Po 349
Negri Anna in Spanna 39 v. Mazzini . . 49
Negri Annibale, geom. catastale, 41 via della Zecca 427
Negri Camillo, ing., 2 p. Madonna degli Angeli, 629
Negri Candido Alessandro Regio Console gener. in ritiro, avv. 32 v. Cernaia 25-58
Negri D., caffett., 4 p. Em. Filiberto 332
Negri Enr., vetraio, 40 v. Lagrange 224-60-79-89-94
Negri G. (Ditta), mobili in legno, 90 via dei Fiori 246-50-53
Negri Gius., tratt., ang. str. di Lanzo e corso Principe Oddone 327
Negri Gius. Guido di Giac. Ferd. 95 v. Nizza 54
Negri nob. Gius., avv., 14 v. Ettore Sonnaz 395,649
Negri Gugl. fu Pietro 84 c. Reg. Margh. 67
Negri Luigi ing. ferr., 20 v. Magenta 554,627-29,694
Negri Luigi, liquor., 1 v. Borgo Dora 335
Negri Orsola moglie Boschetti 113 v. Nizza 35,54
Negri Panacea in Pataccia 21 v. S. Tomaso 78
Negri Pasquale professore, 90 via dei Fiori . . 35,37,40,45 53,71,246-53,307 469-70, 500-04-06-39-40-43-80-82-83-84-97
Negri Pietro, latton., 25 c. Valentino. 294
Negri Pietro, mercerie, 9 v. Roma 247
Negri Silvio, medico, 9 v. S. Franc. Paola 474,645
Negri Vincenzo ten. colonn, 47 v. Lagrange. 531
Negri Vinc. procur., 12 v. Basilica. . . . 624
Negri e Durieux, orefici, 7 v. Finanze 222
Negri di Lamporo nob. Enrico 395
Negri di Lamporo nob. Ettore (Cordoba) . .395
Negri di Lamporo nob. Pietro, capit. Stato maggiore (Novara) 395
Negri-Merletti Luigia, 90 v. dei Fiori . .304-84
Negrini Ugo, parrucch., 32 v. S. Secondo . .304
Negro, farmacista, 246 str. Moncalieri. . . .654
Negro coniugi, mercerie, 46 str. di Lanzo. .247
Negro coniugi, drogh., ang. v. Mad. Cristina e Baretti 268
Negro fratelli 1-77 fabbri-ferrai, 22 v. del Carmine 284,304
Negro sor. 35 v. Barbaroux 12
Negro Ang., pittore, 39 c. S. Maurizio 637
Negro Ant. e Margh. in Neirotti 96 v. Schina 80
Negro Annetta, biancherie, 48 v. Venti Sett. 242-43
Negro Augusto (ditta in liquid.), 22 v. Alfieri. 234
Negro Bartolomeo, prof., 37 c. Siccardi. 641
Negro Bernardo, vinaio, 24 v. S. Anselmo . .342
Negro Camillo medico-chirurgo, 6 via S. Anselmo 471, 564-98,645
Negro C. succ. Croveri, mecc., 27 c. S. Maurizio 296
Negro Camillo, 66 v. S. Secondo 707
Negro Carlo, impieg., 10 v. Carlo Alberto . .439
Negro Carlo, banco lotto, 1 v. Pio Quinto . .439
Negro Carlo, neg. ferram., 47 *bis* v. Campana. 285
Negro Clemente, falegn., 23 v. Roma 253
Negro Franc., vinaio, 5 v. Pasalacqua . . .342
Negro G. e C. 3-14 banch., 24 v. Cavour . 197
Negro Giacomo, mag. alim., 29 v. Baretti . .350
Negro Giorgio, prof., 39 c. S. Maurizio . . .637
Negro Gio, avv.-proc., 10 v. S. Maria 619-24-73 76
Negro Giov. ved. Morgando 2 v Giulio . 40
Negro Gius., maglierie, p. Em. Filiberto . 244-47
Negro Gius., tornit., 1 *bis* v. Rosine. 245
Negro Pietro, latton. 22 v. Carmine 76,294,454
Negro Quinto, drogh., 243 Pilonetto 368
Negro Vitt., rag., 1 v. Borgo Dora 693
Negro e figlio, parrucch., 5 v. Monte di Pietà 304
Negro-Berardo Madd., levatr., 6 v. S. Agostino. 654
Neirot Ant., vettur., v. Monte di Pietà ang. via Pietro Micca . . . . . *pag.* 31
Neirotti frat., e sor. fu Tomm. 149 c. Regina Margherita 67
Neirotti Cesare, 9 v. Alfieri 76
Neirotti E., floricolt., 69 v. Venti Settembre 23
Neirotti Franc., concess. vett., p. Mad. Cristina ang. v. Berthollet 34
Neirotti G., vinaio, 37 v. S. Francesco da Paola 34
Neirotti Gius., floricolt., 5 p. Palazzo Città e 58 v. Moncalieri 232,72
Neirotti Gius., conduc. alb Fucina 34
Neirotti Luigi, rosticc., 24 v. Accad. Albertina 3
Neirotti Luigi, decor. appart., 7 v. dei Mille . 2
Neirotti Margherita, panatt., 45 v. Ponte Mosca 36
Neirotti Michele, vinaio, 7 v. Bidone 34
Neirotti Spirito drogh., 170 Ponte Isabel. 368,68
Neirotti M. e C., meccanici, 182 c. Regina Margh 2
Nel Giacomo (eredi) (Chieri). 32, 6
Nelva Clemente, impresario, 1 v. Consolata . 2
Nelva Gio. B., impresario 20 v. Allioni 8,25
Nencioni Franc., neg. vino, 33 v. Po 35
Nepote Angela, fornaia, 24 v. Porta Palatina. 36
Nepote Bened., ombrell., 10 v. Baltea . . .21
Nerchiali-Robotti C., maestra, 24 v. Cavour . .59
Neri Giuseppe, telerie, 34 v. Roma . . . 244-1
Neri Ulderigo ispett. compart., 32 v. Cernaia. 43
Nerino G. B., corriere, 44 v. Cernaia 31
Nerva, modista, 3 v. Nizza. 20
Nervo, conduc., 47 v. S. Teresa 32
Nervo frat. e sor. di Gius Celest. 72 via Mad. Cristina. . . . . .
Nervo Luigi Palazzo Carignano 702
Nervo Orsolina, alberg., 4 v. Basilica . . .32
Nesi, sarto, 21 v. Silvio Pellico 20
Netro (*vedi* Riccardi di),
Neumeyer Augusto, neg., 1 v. Brofferio . . .67
Neumeyer A. e C., tele incerate, *ufficio* 4-11 17 c. Vinzaglio, *negozio* 12-41 2 via Roma 250.74,77
Neuschüler Ignazio ocul., 6 v. Pietro Micca .64
Neuschüler Massimiliano ocul., 6 v. Pietro Micca 648
Nevole Vinc., tappezz., 16 v. Princ. Tommaso . .229
Neyrone Gino, ing., 2 v. Goito 62
Neyrone-Massa Amalia, 2 v. Goito 381
Neyrotti Bened., orolog., 8 v. Roma 22
Nicco Ant., teologo, 3 v. Milano . 106,07,458-59
Niccolini march. Filippo, sotto-segr. di Stato (Roma). 38
Nicetto Ermen., materass., 1 p. Paleocapa . .27
Niclot, calzol., 23 v. Nizza. 27
Niclot Clem., macell., 24 c. Vitt. Em. II . . .
Nicol Ang., tint. 8 v. Gioberti, fabbr., 3 v. Piazzi .21
Nicol Clara, lanerie e tel., p. Em. Filiberto
Nicol Ernesto, bianch., galleria Umberto I. 208
Nicol Lor., tint., 1 v. Urbano Rattazzi . . .21
Nicol Luigi fu Lor. tintore, 6 v. Palazzo di Città 35 24
Nicola frat., magl. e tel., 23 v. Roma . . . 208-1
Nicola Adolfo, avv., 10 v. Perrone . . . . .
Nicola Alessandro, dott., 14 p. Cavour. . 475-
Nicola Andrea, prof., 37 v. Mad. Cristina. . .
Nicola Bartol., agenz. emigr., 4 p. Carlo Felice .3
Nicola Beniamino, 52 c. Massimo d'Azeglio. .56
Nicola Domenico (Carignano). 73
Nicola Eligio, impieg. daz., 14 v. Po . . . .
Nicola Enr., impieg., 14 v. Po . . . . . .
Nicola Giorgio, mag. alim., 20 v. Silvio Pellico. 35
Nicola Guido, dott., impieg. 26 v. dei Mille .
Nicola Ludovico, avv. proc., 2 v. S. Agostino .
Nicola Marcello, mag. alim., 1 v. Cappel Verde. 33

Nicola Mich., farm., angolo p. Savoia e via Carmine . . . . . *pag.* 651
Nicola Pietro, capit., 9 strada di Francia . . .469
Nicola Tranquillo, 49 v. Groppello 525-26
Nicola Vitt. sacer., 45 v. Arsenale . . . 40
Nicola-Giordano Gius., maestro, 2 v. Sacchi . .588
Nicola e Antonizzi, tele e reti metall., 6 v. Cernaia. 288
Nicola-Sola Cristina, maestra, 37 c. Valentino .591
Nicolai G., vinaio, 62 c. Vitt. Eman. II e 6 via S. Tommaso. 342
Nicolai Gio., parrucch., 18 p. Em. Filiberto . .304
Nicolazzi Giac. perito, 10 v. Carlo Alberto .439
Nicolello A., dott., 13 v. Garibaldi 37,599 645
Nicolello Camillo ing., 13 v. Garibaldi 37,649
Nicolello Edoardo avv., 13 v. Garibaldi 37,649
Nicolello, Pautasso e C., *Mulini Dora*, 6 via Priocca. 65,358
Nicoli Dante, tenente, 44 p. Vitt. Em. I. . . .570
Nicolin Pietro, cancell., 44 v. Goito 455
Nicolini frat. e sor. fu Feder. 38 v. Barbaroux 12
Nicolini Agost., calz., 46 v. Princ. Amedeo .275
Nicolini G. B., latton., 29 c. Vitt. Em. II . .294
Nicolini G. B., trattore, 7 v. Venti Settembre 326
Nicolini Luigi impiegato, palazzo Genevese .379
Nicolini Luigi, musicista, 27 v. S. Tommaso. .458
Nicolini M., velluti e seterie, 21 v. Maria Vittoria 199
Nicolini Pio fu Fed. 38 v. Barbaroux . . 42,50
Nicolis conte di Robilant, 5 v. Goito 395
Nicolis Alberto, med.-chir., 11 v. Mad. Cristina. 645
Nicolis Franc., vinaio, 45 v. Ormea 342
Nicolis di Frassino conte Alfredo 395
Nicolis conte di Robilant, 5 v. Goito. . . . 395
Nicolis di Robilant nob. Antonio fu C. A. 20 v. Garibaldi 37,77,395
Nicolis di Robilant cont. Elisab. fu C. F. 25 c. Vinzaglio 89,90
Nicolis di Robilant contessa Lidia, 26 via Maria Vittoria 395,480
Nicolis di Robilant cont. Maria Edmea, nata Clary, 5 via Goito 395,522,604
Nicolis di Robilant nob. Stanislao 47 via Maria Vittoria. 47,74,395,494-95,504-15,722
Nicolò Felice, scult., 33 v. Balbo 639
Nicolone Lod., avv., proc., 31 v. Barbaroux 619-21-24
Nicolotti Ambrogio, trattore, 3 v. Arsenale. . .329
Nicolotti Domen., prof., impieg. ferr., 45 via Massena 640
Nigra Aless., neg. legna, 18 c. Princ. Oddone 254-57
Nigra Amelio, sotto capo uff. ferrovie, 42 via Berthollet 690
Nigra Carlo ing. (Orta Miasino) 673
Nigra Caterina, fornaia, 47 v. Massena. . . .362
Nigra Costantino senatore del Regno, Ambasciatore (Vienna) 380
Nigra Dom., neg. vino, 33 v. Borgo Dora . .342
Nigra Domenica, neg. legna, 45 v. S. Chiara 254
Nigra Felice, geom., 25 strada di Francia 407,630
Nigra Guido di Gust. avv., 4 v. S. Secondo 90,619
Nigra Gustavo, avvocato, 4 v. San Secondo 39,76
Nigra Lucia, magazz. alim., 36 v. Bertola. . .350
Nigra Sofia in Bollati 45 v. Mazzini . . 49
Nimero G., fabbr. insegne, 1 p. Carlo Em. I. 227-28,638
Nimero Nat. 11-51 vettur., 2 v. Cavallerizza; *ufficio*: p. Palazzo di Città 316-47-48
Nissim Guglielmo, avv.-proc, 5 v. Orfane .649-24
Nissim Noemi, maestra Asilo, 42 v. Pio Quinto. 547
Nitti F. S., pubbl., 1 v. Davide Bertolotti . .658
Nizia Francesco 29 v Ciriè. 27
Nizia Giovanni 33 v. Ciriè. 27
Nizia Secondo 31 v. Ciriè 27
Nizza A., cambista, 6 v. Garibaldi . . .198,547
Nizzoli Germanico ispett. ferr., 5 v. Fiori *pag.* 690
Nobello Giacomo (Ditta), fabbr. insegne, 39 via Nizza. 227
Nobello Ottavia, insegn., 26 v. Nizza, ...602
Noberasco Franc. e C. 65 *fonderia*, 20 c. Sommeiller 285,300
Noberasco Guido, avv.-proc., 21 v. Genova . . .624
Nobile Gio.^a, maestra, 9 v. Bogino 591
Nobili Bernardino, ombrell., 2 p. Carlo Felice . .220
Nobili Giuseppe, dottore, 46 v. Venti Settembre. 345
Noceti Edoardo, medico, 50 v. Po 645
Nodari Corr., ing., (Romagnano Sesia) . .729
Noel Octave, Pres. Banco Sconto, Parigi . . .705
Noelli Agide prof., 4 v. Valperga Caluso . 574-97
Noetzlin Edoardo, vice-pres. Banca Commerciale Italiana 705
Nofri Quirino, deputato, consigliere com., 44 via Sacchi 386,402-525
Nolè Pietro, mercerie, 3 p. Statuto 217
Noli Gius., materassaio, 28 v. Artisti 279
Noli Nicola, sarto, 12 v. Assarotti. 487
Noli Pietro, specchi e vetri, 8 v. Lagrange. 230,231 285-86
Noli Vitt., fabbr. cornici, 18 v. Cernaia . . .230
Nomaglio (*vedi* Rovasenda di).
Nomis di Cossilla madre e figli (Roma). 62
Nomis di Cossilla conte Luigi 395
Nomis di Pollone fratello e sorella fu Paolino, 23 p. Castello. 24
Nomis di Pollone conte Dionigi segret. Prefett., 23 p. Castello 24,395
Nomis di Pollone conte Vittorio (Campiglione) 725
Non plus ultra, impr. pubbl., 49 p. Castello . 236
Norddeutscher Lloyd da Brema, 17 v. Arsenale. 344
Norlenghi Aroldo, med.-chir., 52 v. dei Mille. 645-65
Norman Dom., liquor., ang. v. S. Chiara e v. S. Agostino 335
Normandin (Parigi) 716
Noro Giuseppe, calzolaio, 10 c. S. Martino . 275
Noro Michele, impres. 49 v. Massena 48,258
Norzi Alberto, dott. prof., 3 v. Baretti 610
Norzi Diamanta, modista, 16 v. Roma 204
Norzi E. succ. Jachia, merc.-sarto, 18 v. Roma. 206
Norzi Elia, 40 c. Cernaia 687
Norzi Elisa, modista, 4 p. S. Carlo. 204
Norzi G., merc.-sarto, 32 v. Cernaia . . . 206,07
Norzi Jona, eredi, negoz. stracci, 87 v. Madama Cristina 219
Norzi S., neg. abiti, 10 v. Nizza 207
Nosengo Vinc., neg. cappelli, 10 v. Roma . . .225
Nosenzo Augusto, neg. vino, 48 v. S. Donato 338-42
Nosenzo Bonif. confett., 57 v. Gioberti 39,85,345
Nosenzo Carlo neg. vino, 20 *bis* v. Lagrange . 338
Nosenzo Ignazio, 3 v. Princ. Amedeo 342
Nosenzo Marianna vinaia, 3 v. Venti Settembre. 342
Nosetti Maria, mercerie, 5 v. Mercanti. . . . 217
Nosetto Gio., cartol., 6 v. della Cittadella . .242
Nota A. e G. frat., forn. mil., 8 v. Alfieri .226-86-344
Nota Annibale medico-chir., 2 corso del Valentino . . . 470-72,546-32,639-43
Nota Gius., tipogr., 3 v. Princ. Tommaso . .236
Nota Luigia in Celest. 3 v. Valeggio . . 85
Notario Giovanni, bidello v. Santorre Santarosa. 569
Novara Ant., *agenzia*, 12 v. Barbaroux . . .308
Novara Elena, levatr., 13 v. Barbaroux . . .654
Novara G., calz., 21 v. Principe Tommaso . .276
Novara Gio., confett., 23 v. S. Tommaso. . .345
Novara Gius., avv. proc., 13 v. Corte Appello. 619 24
Novara Gius. fu Gio. 29 v. Mazzini . . 49
Novara Gius., falegn., 40 v. Bertola 253
Novara Gius., laton., 67 v Cottolengo. . . .291
Novara Luigi, panatt., 23 v. S. Tommaso. . .362
Novara Maria, levatr., 5 v. Palazzo di Città 526,654

Novara Teresa, neg. vino, 4 v. Galliari . *pag.* 342
Novarese frat. fu Carlo 35 v. Vagnone . 85
Novarese frat. e sor. di Cam. 16 v. Orfane . 56
Novarese Antonio fu Carlo 56 v. Schina 29,80
Novarese Elisa in Magni 35 v. Assietta . 11
Novarese G. e figli, corrieri, 24 v.S.Tommaso 315-20
Novarese Gio.,vice-canc.Tribunale,5 v.S.Chiara 450
Novarese Tancredi, impieg. dazio(Ammazzatoio) 409
Novarese Umb., capo-sez., 74 v. S. Secondo . .691
Novaresio Cesare, parrucch., 28 c. Vercelli . . 304
Novaresio G. B., 2° preparat. Museo Zoologico, pal. Carignano 345
Novaretti Gius., marmista,53 v.S.Massimo 255,639
Novari Nicolò, colonnello, 4 v. della Rocca. 444-46
Novarina fratelli 47 v. Napione 53
Novarina Domen. fu Onorato 50 v. Bava. 44
Novarina frat. e sor. di Dom. 50-52 v. Bava 44
Novarina G., impresario, 36 v. Maria Vittoria . 258
Novarina Secondo, specchi e vetri, 37 v. Ospedale 230
Novarino Michele, macell ,8 v. Amed. Avogadro 364
Novarino Pietro, merc.-sarto, 2 v. Assietta . . .207
Novaro G. Filippo, medico (Genova) . . 466,561
Novaro Raff. Edoardo, propr. fornaci a Trofarello; *ufficio* 45 v. Goito 257
Novascone A., merc.-sarto, 2 v. Conte Verde . 207
Novati F., prof., 18 v. Vitt. Amedeo II . . .657
Novelli Ern., rag.-capo Banco Napoli, 8 v Cavour 704
Novelli Gius., *agenzia d'emigr.*, 4 v. Sacchi . 314
Novelli Luigia, mercerie, 4 v.S. Donato. . . 217
Novelli Pietro, macell., 4 v. S. Donato 364
Novelli Teresa ved. Ferrero e figlio Alessandro 23 v. Gioberti 39
Novellis Filippo 30 v. Lagrange 43
Novello Virg., macell., 44 v. Martinetto . . .364
Novellone Nicomede, agg.giudiz,38 v.Montebello 450
Novena Alessio, tappezziere, 10 v. Bolero . .229
Novena M., stiratrice, 31 c. Re Umberto . . .244
Novero Ottavio, fabb. sapone, 12 v. S.Massimo . 266
Novo Ant. 44 cinghie di trasmissione, 16 v. Sacchi 43,52,239,63,73,77-92,93,94,357
Novo Luigi, avv.-proc.,4 c. Vitt. Em. II, oltre Po 619
Noyer (*vedi* Favier du).
Noyer Edouard, sind. Banco Sconto, 46 via S. Quintino 744-46-21
Nozari Mario, dott., 98 c. Casale 549-64
Nozzani, prof. di fisica, 20 v Saluzzo . . . 595
Nuccio Matteo, notaio, 19 v. Mercanti 625
Nucetto (*vedi* Ceva).
Nuitz Giuseppina 9 v. del Carmine . . . 23
Nurizio Teresa 14 v. Legnano . . . 43,48,52
Nuvoli (*vedi* Chionio).
Nuvoli Emilio, falegname, via Maria Vitt. ang. via della Rocca. 253
Nuvoli conte Luigi 8 v. delle Scuole . . 80 377-95,486-95,508-44,726
Nuvoli Risbaldo, ing., 25 v.S.Franc.da Paola 569,724
Nuvoli Vittoria, levatr., 42 p. Vitt. Eman. I. .654
Nuvoli cont.ª Zaveria nata Gay di Quarti, 8 via delle Scuole. 481

O

Obelly (Padre) Alessio, sac. rett. SS. Addol., Pilonetto . . . . . *pag.* 408
Oberbizer Tolomeo, dott , prof., 42 c. Vinzaglio. 574
Obermitio Enr., comm. giudiz., 20 v.Barbaroux 450
Obert Cesare, droghe,37 v. Venti Settembre. . 263
Obert Dom., detto *Battaglino*, conduc., alb. Persico Reale 322
Obert Ettore, avv. proc., 4 v.Stampatori *pag.* 505-3 619-24,72
Obert Evasio, specchiaio, 7*bis* v. Cavour . . .23
Obert Luigi, notaio (Moncalieri) 62
Obert Pietro, 48 v. Genova 34
Obert Romolo, alunno canc., 4 v. Stampatori. 45
Obert Vitt., usciere Corte d'Appello 25 strada di Francia. 44
Oberti, conduc., alb. Rosa Bianca. 32
Oberti Carlo, avv.-proc., 4 v. del Carmine. 619-2
Oberti Carlo, pizzic., 15 v. Bellezia 35
Oberti Fortunato, latteria, 8 v. Giuseppe Grassi. 34
Oberti Gius. (Genova). 74
Oberti Maurizio, capit.artigl., 4 v. del Carmine 44
Oberti Oberto, ing., 23 c. Oporto. 69
Obertino Luigi. calderaio, 8 v. S. Massimo . . 36
Oberto Bernard., conduc., alb. Persico Reale. 32
Oberto Cater. in Rossotto 8 v. Priocca . 6
Oberto Margh., maestra, 48 v. Orfane 59
Obier Bartol., materassaio, 3 v. Pallamaglio . 27
Occella Andrea, prof., 32 v. S. Secondo . . .57
Occella-Trinchero Ildegarda, ispettrice, 42 via Mercanti 58
Occelletti frat. esor. 43 v.Nizza . . 21,54,58,7
Occelletti Carlo, avv. proc., 6 v. Corte d'App.619 2
Occelli coniugi, mercerie, 36 v. Lagrange. . 21
Occelli B. S., mag. alim., 47 v. Princ. d'Acaia . 35
Occelli Giovanna, 17 v. Giovanni Somis . . 60
Occelli Luigi, 27 *bis* c. Vinzaglio . . . 524-25-2
Occelli Maria, 47 v. Giovanni Somis 60
Occelli Paolo Camillo, proc.,6 v. Corte d'App . 62
Occelli Ponzio 17 v. Giovanni Somis . . 8
Occelli-Brusa Innocente, levatrice, 4 v. Bertola 65
Occelli-Chiabodo Maria, maestra, 10 v. Passalacqua 391
Occhetti Carlo, pubbl., 24 v. Carlo Alberto 660-65-66
Occhetti Domen. (eredi) 8 v. Romani. 69,88
Occhetti Netty Antonietta in Ducco 6 c. Massimo d'Azeglio. 41,42,48,61
Occhetti Nicola, edic. giorn., v. Cernaia presso il giardino Lamarmora 23
Occhetti-Trombetta Bern. 34 v. Pio Quinto 6
Occhiena sor. fu Gius. 49 v. Conte Verde . 2
Occhiena Feder., rimp. al 6 p. Em. Filib. . . .276
Occhiena Gio., commesso giudiziario, 30 via Lagrange 45
Occhiena Gio.,maestro di ginnast.,50 v.Cavour 574-7
Occhiena Gius., calz., 21 v. Madama Cristina. 276
Occhiena Luigia, commest. (Abbadia di Stura) 36
Occhiena Mich., macell., 35 str. di Francia . . 36
Occhiena Vinc , *agenzia*, 7 v. Quattro Marzo . 30
Ochsner Roberto, inc.-lit., 3 v. Mazzini . 244,63
Odarda e C., neg., 187 strada di Casale. . 358-59-7
Odasso Filippo, impieg., 3 v. Vanchiglia. . .45
Odasso Pietro, perito, 6 v. S. Tommaso . 633-3
Oddalengo (*vedi* Gozani di).
Oddenini Federico, impieg., 8 v. Thesauro . 40
Oddenino Annunziata, 34 v. Vanchiglia . . .60
Oddenino Gio. Batt. notaio (Poirino) . . 62
Oddenino Gius., sarto, 12 v. Assarotti . . 205,48
Oddenino M. nata Toscanelli, 49 v. Stampatori . 48
Oddone, parrucch., 3 v. Ponte Mosca 30
Oddone Agostino, latton., 4 *bis* v. S. Donato . 20
Oddone Annibale, perito, 5 v. Mercanti . 633-3
Oddone Carlo colonn., 3 v. Papacino. . . 67
Oddone Carlo, strum. music., 4 v. Maria Vitt. 24
Oddone Cesare, ing., capo sez. ferrovie, 9 via Pio Quinto 60
Oddone Cristoforo, rappr., 3 v. Torquato Tasso 34
Oddone Domen., calz., 2 v. Venti Settembre . 2
Oddone Domenico, macell., 13 p.Em. Filiberto. 36

Oddone G., calzol., 46 v. Maria Vittoria . . *pag.* 276
Oddone G., parrucch., 45 c. Vitt. Eman. II . .304
Oddone Gius., succ. Davico, neg. vino,33 v.Roma 338
Oddone Pasquale, gas incand., 41 *bis* via Pio Quinto 260
Oddone Pietro, calzol., 38 v. S. Franc. da Paola. 276
Oddone Vitale, 52 p. Nizza 535
Oddone e Valenzano, trattori, 144 barr. Casale . 370
Odono, farmacia (Bertoulla) 368, 654
Odello Dom., avv., notaio (Carmagnola) . . .626
Odello Mario, pittore, 24 v. Montebello . . .637
Odorio Amalia, maestra, 24 v. S. Anselmo. . .591
Oescalchi Angiola vedova Lamberti-Bocconi, banco lotto, 44 p. Statuto 439
Oetti Domenica, *agenzia*, 5 v. Corte d'App. .308
Oetti Giuseppa, tabacc. (Sassi). 438
Oetti Teresa, tintoria, 36 c. Vitt. Em. II . . .244
Offard Giulio, controll., 40 v. Carlo Alberto . 439
Offreddi Gius., neg. cappelli, 28 v. S. Secondo . 225
Offeral, droghiere, 55 v. Po 268
Officina Carte Valori 4-57 40 v. Carlo Alb. . 439
Officine Elettrotecniche Torinesi 13-38 28 via Baretti 280
Offmann Policarpo, tratt., 40 c Casale . . . 334
Offogenda Giov., cartol., 24 v. del Carmine. . 242
Offoggero Gius., panatt., 89 v. Nizza. 362
Offoggero Angelo, strum. music., 74 c.S. Maurizio 249
Offoggero Ant., avv.-proc.,44 v. Garibaldi. . 649-24
Offoggero Antonio, alberg., 3 v. Andrea Doria . 326
Offoggero Candido, neg. frutta, 15 v. Porta Palatina 358
Offoggero Gius , panatt., 89 v. Nizza 362
Offoggero Pietro, capo-tecnico, 3 v. Giulio. . . 443
Offoggero Secondo, fornaio, 47 v.S. Donato . . 362
Offogliani sorelle 14 v. Mazzini. . . 49, 68
Offogliani G. di Giacomo 6-77 camb., 25 v. Lagrange 498
Offogliani Gius. bottaio, 42 v. Mazzini . 34,219-34
Offogliengo, conduc., alb. Croce Rossa. 321
Offogliengo A., modista, 3 p. Carlo Felice. . .204
Offoglietti, parrucch., 31 v. Nizza 304
Offoglietti frat., parrucch., 41 v. Moncalieri . .304
Offoglietti G., sartoria, 2 v. Accad. delle Scienze. 207
Offoglietti Gio., neg. vino 413 barr. di Lanzo . 371
Offolina Cipriano, panier., 1 v. Bastion Verde. 249
Offome Margh., stab. bagni, 8 c S. Martino . . 305
Offostana Maria, forn. ca'z., 2 v. Princ. Tommaso 243-86
Offokresek Clem., prof., impieg., 2 v. Goito . . .699
Offoldrà Giuseppa, mag. alim., 26 v. Genova . . 350
Offoletti, parrucch., 45 p. Vitt. Eman. I 304
Offoletto e Ramezzana, mode, 4 v. Pietro Micca 204-03
Offolgiati conte Filiberto (San Remo) 395
Offoliaro Domenico, ingegnere, 37 c. Oporto . .629
Offoliaro Guglielmo, dott., 31 v. Po 474
Offololi Gio., medico, angolo corso S. Maurizio e v. Barolo (farm. Porinelli) 645-48
Offoliva Alberto, maestro,4 v. Princ.Tommaso . .388
Offoliva Caterina, neg. vino, 3 v. Gerdil 342
Offoliva Ferdin., vice-segr., 4 v.Accad. delle Scienze 544
Offoliva Gio., 47 v. Pinerolo 526
Offoliva Gius., ingegn. (Milano) 689
Offoliva Paolo, neg. legna, 3 v. Gerdil 254
Offoliva Valent., medico, 100 corso Vittorio Eman. II. 489,532-64,639-45
Offolivari Aristide, (Genova) 727
Offolivari Rosa, pizzi e tulli, 33 v. Vanchiglia . . 200
Offolivazzi Lorenzo, telegr., 36 v. S Massimo. . 687
Offolivazzi di Quattordio nob., 36 v. S. Massimo . 395
Offolivazzi Roberto, 14 v. Lamarmora 728
Offoliveri Leonilda ved. Bosazza 49 v. Gioberti 39
Offoliveri Maria ved. Colongo 22 v. Cernaia . 25
Oliveri Severo, mercante-sarto, 6 piazza Carignano . . . . . .*pag.* 207,677
Oliveri-Colonetti Vittoria, 24 p. Vitt. Em. I . 467
Olivero, calz., 63 v. Nizza 276
Olivero, decoratore, 37 v. Accad. Albertina. . 228
Olivero, fiorista, 96 c. Vitt. Eman. II 233
Olivero, sarto, 36 v. Saluzzo 205
Olivero fr. e sor. fu Vinc. 69 v. Venti Settembre 87
Olivero Aless., succ Beltmann, chirur.-dent., 45 c. Oporto 649
Olivero Andrea, calzol., 10 v. S. Tommaso . . 276
Olivero Carlo e condomini 71 teol., 8 via Campana 21,58,406 461
Olivero Ernesto, neg. cuoi, 2 v. Cottolengo . 274
Olivero E., ufficio traduz., gall. Subalpina 307,638
Olivero Eug., ✠, tenente-generale, 4 p. Statuto 382
Olivero Eugenio, ing., 69 v. Venti Settembre . 629
Olivero Felice e G., biancherie, 54 v. Venti Settembre 201-08-14-42
Olivero Francesco, meccan., 56 v. S. Donato . 296
Olivero G., cambratore pelli, 32 v. S. Anselmo. 271
Olivero G. B., parrucch.,38 v. S. Franc.da Paola 304
Olivero Giac., farm., 50 v. Venti Settembre. . . 476
Olivero Giacinto, conduc., alb. Persico Reale . 324
Olivero Gius., pesi e misure, 7 v. Galliari . 300-04
Olivero Gius., parrucch., 5 v. Barolo 304
Olivero Gius., tipogr., 35 v. Mad. Cristina. . . 540
Olivero Gius., calz., 44 *bis* v. Pio Quinto . . 276
Olivero Lazzaro, prof., 8 v Berthollet. . . . 524
Olivero Luigi, 6 v. Cavour 433
Olivero Pietro, vetturale, p. S. Martino . . . 47
Olivero R., neg. vino, 3 v. Bertola 338-42
Olivero Teresa fu Lorenzo 44 v. Assietta 11, 39
Olivero Vincenzo, 38 v. Accad. Albertina . 524-32
Olivero-Formento Luisa, tulli e pizzi, 49 via Venti Settembre 200
Olivetti frat. fu Lazzaro (Ivrea) . 45, 22, 57
Olivetti frat., Ovazza e Treves zio e nip. 4 p. Carlo Eman. II 22
Olivetti Alberto, medico, 20 v. Mazzini . . .456
Olivetti Augusto, 34 v. della Zecca 547
Olivetti B., dott., 33 v. Mad. Cristina . . .473,645
Olivetti Camillo, ing., cons. comun. (Ivrea) .402
Olivetti Ces., commiss. in granaglie, 36 c. Vittorio Emanuele II 310-58
Olivetti Corilla, telegr., 6 p. Solferino 687
Olivetti Emilia, maestra, 6 p Solferino . . .594
Olivetti Ercole, pitt., *abit.:* 18 v. S. Franc. da Paola; *studio:* 39 v. Po 637-38
Olivetti Faustina, insegn.,5 e 7 v.S. Anselmo . .547
Olivetti G., succ. Marchisio, drogh., ang. vie Carlo Alberto e Ospedale 268
Olivetti Giulio, avv., vice pretore, 18 v. S. Francesco da Paola 451
Olivetti Gius., banco lotto, 5 c. Vinzaglio . .439
Olivetti Pietro med.-chir., 4 v. Massena . . .645
Olivetti Sacerdote Elvira 4 v. S. Tommaso 78
Olivier Ordinaire, 44 v. Vitt. Amedeo II. . . .387
Olivieri Alberto, avv., 64 c. Vitt. Em. II 649
Olivieri di Vernier conte Deodato, 48 v. Bogino 395,593
Olivieri F., sarta, 12 v. S. Franc. da Paola .203
Olivieri Franc., ragion., 18 v. Pallamaglio. .690
Olivieri Gius., 34 c. S. Maurizio 525
Olivieri Lor., prof. musica, 34 v. Artisti . . .643
Olivieri Vincenzo, usciere, 8 v. Tarino. . . .452
Olivini Rina, insegn., 34 v. S. Secondo. . . 600
Olivola (*vedi* Cavalli d').
Oller F., turaccioli, 9 p. Carlo Eman. II . . .264
Ollino F., sarta, 43 v. dei Fiori. 203
Ollino Lor., mecc., 12 *bis* c. Duca di Genova 281,728
Olliveri Cristina in Marchis 27 v. Drovetti . 32

Olliveri Ottavio avv., 20 v. Po . . . *pag* 378
Olmi Aug., prof., 7 v. Villa della Regina. 480,682
Olmo Carlo, velocipedi, v. Bellini 299
Olmo VigoAngela,maestra,14 v.Princ.Tommaso 594
Olocco Edoardo, velocipedi, 24 v. Alfieri e 40 v. Montevecchio 299
Omar Secondo, avv., 26 v. Montebello . . . 619
Omede Bern., neg. vino, 53 v. Saluzzo . . 342
Omegna frat., pizzic., 142 c. Regina Margh. . 354
Omegna Bernard., neg. vino,14 borg.Maddalene 372
Omegna Gio., magazz. alim., 1 v. Vanchiglia . 350
Omegna Gius., impieg , 49 v. Andrea Doria . 452
Omegna Luigia, tratt., 83 barr. di Milano . . 370
Omegna Persico, neg. frutta, 2 vic. Tre Quartini 358
Omegna Vinc., impieg., 5 v. Silvio Pellico . . 432
Omodei Gio., calzolaio, 8 v. Mazzini 276
Omodei Pier Attilio, avv., vice-pretore, 5 via Assarotti 452,649-24
Omodei-Zorini Gius., socio della Ditta Zambelli e Omodei, 46 v. Ospedale . . . 282
Oncieux (D') de La-Batie-de-Seyssel conte Paolo, ten.-gen., senat., 2 p. Vitt. Em. I. . . . 395
Oneglio Agostino, negoz. pescheria, 4 p. Vitt. Em. I 347
Oneglio Nicola, neg olii, 24 v. Po. 356
Onetti Luigi, pittore, 7 v. Orto Botanico . . 637
Onetti Vinc., med.-chir., 7 v. Orto Botanico . 645
Onetto Franc., merciaio, 42 p. Statuto . . . 248
Onetto Luigi, *cordoni per orologi* (Collegno) 215
Onofrio Maurizio, impieg., 25 c. S. Maurizio . 685
Opera della Maternità 42 v. Ospedale . 57
Opera della Mendicità istruita 45 via Giulio 40, 80
Opera d'istruz. e benef. degli Spazzacamini, 42 v. Arcivescovado. 608
Opera pia Barolo Direzione 1-73 7 via Orfane 42,27,28,29,35,77,79
Opera pia femmin. a sollievo delle puerpere povere israelitiche e Collegio Colonna e Finzi 21 v. Bogino . 47,25,62,85,89
Opera pia Gaia 9 v. Roma 69
Opera pia Lotteri 24 v. Villa Regina . . 88
Opera pia Viretti 30 v. VentiSett. 44,62,66,75,89
Opera S. Paolo *Direzione* 9-19 23 v. Barbaroux; 9-67 *segretario gener.* 44,42,18,27 37,38,47,52,55,59,70,87,469
Operaia (Tip.), Conte Pietro, 9 v. Magenta . . . 236
Operti Agost., farm., 44 p. Vitt. Eman. I. . . 654
Operti Carlo, ing., 5 c. Valentino 584,629
Operti Carlo, inserviente, 3 v. Barbaroux. . . 569
Operti Carolina, sarta, 9 v. Porta Palatina . 203
Operti Franc. prof., 30 v. Saluzzo . . . 575
Operti Leonilda, vinaia, 5 v. Viotti 342
Operti Zaverio, calce e cem., 3 v. Ariosto . . 256-63
Opessi Ant., pesi e misure, *fabbrica* 3-94 22 c. Raffaello; *negozio* 10-76 51 via Venti Settembre 300
Opessi Franc., velocipedi, 7 v. Goito 299
Opessi Gaetano 22 corso Rafffaello . . 65 66 81,582,713-28
Opessi Lor., materass., 160 c. Regina Margh. . 279
Ophoven Armand, ing. (Liege) 715
Opificio Arredi Militari 10-79 c. Oporto . . 55
Opizzoni (*vedi* Rati).
Oppelt Carolina vedova Piano 26 via S. Agostino 77
Oppenheim barone Alberto (Colonia) . . 689,705
Oppezzo Ant., medico, 54-56 v. Mazzini . . 645
Orcorte A., bendagg., rimp. al 44 p. Castello. 653
Orcorte Gio., parrucch., 47 v. Baretti . . . 304
Oratorio Salesiano 58 32 v. Cottolengo. . . 485
Oratorio S. Martino 4 v. Aosta 9
Orazietti Enrico, tratt., 5 p. Statuto. . . . 334
Ordine Mauriz. str. di Stupinigi *pag.* 33,46,50
Orecchia Franc., impieg., 43 c. Oporto. . . 709
Orecchia G., parrucch., 43 v. Saluzzo . . . .
Orecchia Giov., parrucch., 5 v. Barbaroux. . .
Orecchia Lorenzo, parrucch., 42 p. Carlo Felice.
Orefici Alberto, maestro musica, 46 v. Venti Sett.
Orefici-Pia Giuseppina, pubblic., 7 v. Po. . .
Oreglia, neg. frutta, 34 v. Accad. Albertina .
Oreggia Mart., conduc., alb. Croce Rossa . .
Oreglia Filippo, calzol., 7 v. Barolo. . . . .
Oreglia Pietro, fabbro-ferr., 8 v. Pescatori. .
Oreglia Pio, avv.-proc., 34 v. Princ. Amedeo. .
Oreglia di S. Stef. nob. Feder., 47 v. S. Massimo . .
Oreglia d'Isola avv. Vitt., 4 v. Massena. . . .
Oreglia d'Isola nob. Eugenio, 27 v. Assietta. .
Oreglia di S. Stefano nob. Felice e Gius., 21 via Principe Amedeo . . . . . .
Oreglia di S. Stefano nob. Gabriele, impieg., 34 via Princ. Amedeo . . . . . .
Oreglia di S. Stefano bar. Tancredi, 47 v. S. Massimo
Oreglia di S. Stefano nob. avv. Pio, 7 via Montecuccoli 395,657-65-676,706
Orella Clotilde fu Matteo 7 v. Mentana . .
Orengo march. Ern. fu Franc. 4 v. Lodovica .
Orero Carlo, tenente, gall. Subalpina. . . . .
Orestano Pietro, impieg. dog., 14 v. Saccarelli .
Orfengo (*vedi* Martin d').
Oriani Michelina ved. Buzzetti e figli 26 v. Burdin 20, 35, 45,
Oriani Gius. impres., 26 v. Burdin . 56,258
Orieco Ales., latton., 47 v. Valperga Caluso . 230
Origlia frat. e sor. fu Pietro 33 v. Lagrange
Origlia Adel. in Bianco 46 v. Mad. Cristina.
Origlia D., fornaio, 32 v. Monferrato . . . .
Origlia Gius., 42 v. S. Giobbe. . . . . .
Origlia L., successore Origlia e Celli 2-46 deposito turacc., 40 v. Alfieri . . 264,
Origlia Lor., mag. alim., 38 v. Bertola . . 342,
Origlia Mario, cambista, 16 p. Carlo Felice .
Origlia N., libr. cartol., 20 v. Garibaldi . . .
Origlia Oreste, ebanista, 36 v. Mazzini . . .
Origlia, Festa e Comp., tipogr., 35 v. Ospedale.
Orio Gio., conduc., albergo della Fucina . . .
Orione frat., mob. in legno, 49 v. S. Massimo . 246-
Orione Gius., mag. alim., 38 v. S. Massimo . .
Orione Giuseppe, vetraio, 45 v. S. Chiara . .
Orla fratelli, laterizi, borgo Ceronda . . . .
Orla Fortunato, 91 v. Cottolengo . . . . .
Orlandi Ces., impieg. postale, scalo ferr. P. N. . .
Orlandi Paolo 73 v. Gioberti . . . . . .
Orlandini Ernesto capit., 4 v. S. Simone .
Ormea (*vedi* Ferrero d').
Ormea A., neg. cuoi, ang. v. S. Agostino e Franco Bonelli . . . . . .
Ormea G., cambrat. pelli, 22 v. S. Agostino . .
Ormea Gius., cambrat. pelli, 40 v. Savona. . .
Ormezzano Adolfo, geom., segr. *Club Ciclisti*, 31 v. Massena . . . . . .
Ormezzano Savino 3 vic. Scuderie Reali. .
Ornato Spirito, alunno giud., 40 v. Corte d'App.
Ornavasso (*vedi* Visconti d').
Oro Luigia di Giuseppe 32 v. Mazzini . .
Orrigo Gio., dott., 42 *bis* v. S. Franc. da Paola. 645-49
Orrù-Podda Pietro, cancell. Pret., 45 v. della Zecca.
Orsat-Ponard Giulio, prof. franc. Istit. Duch. Isab.
Orsello Elisa, drogh., 55 v Garibaldi . . . .
Orsetti conte Alessandro (Parigi) . . . . .
Orsi Aless., strum. ottica, 3 v. Po . . . . .
Orsi nob. Carlo, 54 v. dei Mille . . . . . .
Orsi C. e G., colori e vernici, 40 v. Ponte Mosca.
Orsi conte Delfino prof. pubblicista, 57 via Garibaldi 395-98, 656-65-66

Orsi Giuditta, maestra, 3 v. Po. . . . . *pag* 603
Orsi Gius. avv., 32 v. S. Chiara . . 425,619
Orsi Livia, pittrice, 23 p. Vitt. Eman. I . . . 637
Orsi Vittorio, avv., 48 p. Statuto 430
Orsini Gius., drogh., 7 v. Catania 268
Orsino Carlo 12-17 neg. ferram., 10 p. S. Carlo . 286
Orsolano Gio. Batt. fu Lor. 25 v. Lagrange 54,69
Orsola F., caffett., ang. v. S. Donato e Vagnone . 332
Orsola Fed., ragion., 8 v. Garibaldi, 597,600-32-35
Orsolda Margh., insegn., 31 v. S. Giulia . . . 603
Orsombina Gaet., tabacc., 29 c. Princ. Oddone 437
Orsoco Elodia, insegn., 9 c. Valentino, 528-77-79
Orsoletto G., rag., 5 v. Carlo Botta . 404,556-99,669
Orsolla Carlo, macell., 22 v. Genova. 364
Orsolla Emilia, tabacc., 23 v. Roma 437
Orsolla Gio., conduc., 449 c. Regina Margherita. 322
Orsolla Gius., macell., 48 v. S. Secondo. . . . 364
Orsolla Lorenzo, macell., 8 v. Morosini. . . . 364
Orsolla e C., mercerie, 44 v. Corte d'Appello . 248
Orsolengo sor. e frat. 4 v. Calvo . 20,35,45
Orsolengo Costanza 4 v. Calvo . . . 20,35,45
Orsolengo Secondo (eredi) 78 v. Saluzzo . 74
Orsolengo-Isola Cristina in Bianchi 24 via Bidone e 62 v. Mad. Cristina 46,45
Ospedale Carmagnola 62, 63
Ospedale Cottolengo 44 v. Cottolengo. 16,56
Ospedale dei Cronici di Fossano 40
Ospedale di S. Giovanni 5-40 36 via Ospedale . . . 7, 15, 25, 57, 72, 74, 78, 94
Ospedale di S. Luigi 9-21 40 v. Santa Chiara 46, 34, 37, 38, 40, 72, 76
Ospedale Infantile Regina Margherita 3-91 130 v. dei Fiori. 33, 36
Ospedale Infermi in Santhià 37
Ospedale Maria Vittoria 8-84 72 via Cibrario 27,49,650
Ospedale Mauriziano Umberto I 20 isol. 240 str. Stupinigi 82
Ospedale Militare 5-83 13 v. Accad. Albertina. 445
Ospedale Oftalmico 47-49 via Juvara 46, 23, 42, 46
Ospedale Omiopatico 3-08 46 v. Orto Botanico.
Osperone V., modista, 3 v. Ospedale 204
Ospizio dei Convalescenti borgo Crocetta 47,55
Ospizio delle Orfane 44 v. Orfane . . 28,55,79
Ospizio di Carità *Direz:* 6-92 4 v Po; *Stabilim.:* 75 stradale di Stupinigi . 33 38,47,49,52,62,63,69,70,72,73,84,86
Ospizio Infanzia abbandonata 6-90 14 v. Deposito.
Ospizio Israelitico 46 v. Barolo . . 13, 77
Ossela coniugi 64 c. Napoli 54,64
Ossola Gius., negoz. carta 13-91 19 v. S. Teresa ang. v. Genova 239-40
Ostano Augusta 66 v. Saluzzo 71,85
Ostano Carolina ved. Gaja 66 v. Saluzzo. 74
Ostano Delfina in Rua 29 v. Mad. Crist. 45
Ostano P., med.-chir., 8 v. Goito . . 413,525,645-78
Ostellino Franc., 44 v. Petrarca. 494
Ostermann Leopoldo cons. di Cass., 29 v. Po 447
Ostini Gius., impieg. ferr., 40 v. Mazzini . . 692
Ostino Lorenzo, tratt., 27 v. Bertola 330
Ostorero frat. di Celest. 30 v. Baretti . . 43,56
Ostorero And. 44 v. Amedeo Avogadro 44,38,57
Ostorero Mario, dott., 52 v. Maria Vittoria. 475,645
Ostorero Vitt., velocipedi, 26 v. Orto Botanico. . 298
Ottia Enrico, geom., 28 v. Garibaldi. 631
Ottavi Ed., deput. (Casalmonferrato) 382,684,726
Ottavio (Padre) da Saliceto (Monte dei Cappuccini) 107, 461
Ottenga Cesare fabbro-ferr., ang. v. San Secondo e Legnano. 75, 301
Ottenga Gius., neg. vino, 17 v. S. Secondo 338 42
Ottina Gio., latton., 225 strad. di Casale *pag.* 291, 368
Ottina Gio., mag. alim., 48 v. Monferrato . . 350
Ottinetti Ern., latton., 44 v. Torino. 291
Ottino, latton., 30 v. Princ. Amedeo 291
Ottino Alfredo, impieg., 9 v. Basilica . . 405, 547
Ottino Aug., gaz incand., 9 v. Pescatori. . . 260
Ottino Ces., ing. 30 v. Pallamaglio 56,58,694
Ottino Emilio fu Gio. 23 v. Bogino. . . 47
Ottino Enr. prof., 25 v. Stampatori. . 579-82
Ottino Giac. (Ditta), illuminaz. per feste, 30 via Pallamaglio e 56 v. Ormea 294
Ottino G. B., neg. mobili, 2 v. Bava 247
Ottino Giov. 45 *bis* v. Bogino. 696
Ottino Gius., maestro ginnast., 1 v. Scuole . 578
Ottino Gius., impieg., 45 v. Beaumont. . . . 443
Ottino Gius., neg. mobili, 4 c. Valentino. . . 247
Ottino L., mobili in legno, 32 v. Vanchiglia . . 48
Ottino Leopoldo, maestro, 53 v. Po. . . 583-88
Ottino Umb. fu Gius. 22 v. Mad. Cristina 43,45
Ottino-Cappa Amanda, maestra, 57 v. Po . . 594
Ottolenghi frat. succ. Dina, drapp. 13 58 20 *bis* v. Principe Amedeo 207
Ottolenghi Camillo, avv., not. 38 v. Sacchi . . 649
Ottolenghi Costantino, dott., 24 v. Montebello 560
Ottolenghi Donato, dott, assist., 30 c. Raffaello 565, 645
Ottolenghi Ern., avv., 9 v. Assarotti. 649
Ottolenghi Gius., avv., 4 v. Bogino. 649
Ottolenghi conte Leonetto 5 v. Scuole 80, 395, 676
Ottolenghi Orsol. Sacerdote, 46 v. Carlo Alb. 516-20
Ottolenghi Ott., avv., 46 v. Cernaia. 649
Ottolenghi Raffaele, med., 43 v. Bogino 474-75, 565
Ottolenghi-Ottolenghi contessa Celestina, 5 via delle Scuole 604
Ottolenghi-Sacerdote Orsol., 46 v. Carlo Alberto 546
Ottolini Luigi, latton., 43 v. Baretti . . 291, 679
Ottolini Luigia ved. Bruccoefiglio 57 c. Siccardi 84
Ottone frat., ebanisti, 38-40 v. dei Mille. . . . 251
Ottone Agostino, fabbro-ferr., 2 v. Basilica 304 08
Ottone Carolina, bottaia, 23 v. Bertola . . . 254
Ottone Domenico, 38-40 v. dei Mille. 539
Ottone Enrico, bottaio, 7 v. Saccarelli. . . . 254
Ottone Felice e C., tratt., 4 v. Porta Palatina. 327
Ottonelli Biagio 92 c. Vitt. Em. II, . . 42
Ottonelli Ida in Bustico 28 v. Orto Botanico 56
Ottonello Costanzo, tabaccaio, 41 v. Lagrange . 437
Ottonello Costanzo, med., 4 v. Ospedale 463-75, 645
Ovazza Adele, 27 v. Mazzini 528, 644
Ovazza Carlotta, biancheria, 33 v. Roma . . . 212
Ovazza E., merciaio, 9 v. S. Donato 218
Ovazza Eman., bottoni, 4 v. Bogino 218
Ovazza Emilio ingegn., 27 v. Mazzini . . 691
Ovazza Ern. 5-88 agente cambio, 9 *bis* v. S. Francesco da Paola 498, 462, 710
Ovazza Leone 10-58 avv.-proc., 6 v. S. Tommaso 649-24
Ovazza Raffael Vita 1 p. Carlo Eman. II . 22
Ovazza Salvatore, avv.-proc., 6 v. Barbaroux. 624
Ovazza Sam., oggetti ant., 17 v. Maria Vittoria. 224
Ovazza T., cartoleria, 32 v. Po. 242
Ovazza T., rappr., 14 v. dei Mille 341
Ovazza Vitta e C., banch. 5-88 9 *bis* v. S. Franc. da Paola 497
Ovrano (*vedi* Viani d').
Oxilia Anna, insegn., 1 v. S. Tommaso. . . . 594
Oxilia Annetta, maestra, 24 v. Monte di Pietà 594
Oxilia Giuseppina, maestra, 24 v. Monte di Pietà 594
Oxilia Madd. ved. Florio e figli 2 v. Durandi. 32 37, 73
Oxilia Nicolò, neg. olii, 3 v. S. Tommaso 356-58
Ozario Giulio, alberg., 22 v. Pietro Micca . . 326
Ozzello Aless., caffett., 144 c. Reg Margherita . 332
Ozzello Ern., parrucch., 4 c. Vinzaglio . . . 304

P

Pacchiardi frat. e sor. fu Pietro 56 v. San Donato. . . . . *pag.* 73
Pacchiardi Gio., fabbro, 39*bis* v. Bertola . . . 304
Pacchiarini, mediat. cereali, 45 v. Parini . . 360
Pacchiodo Antonio, disegn., 20 c. Princ. Eugenio 443
Pacchiotti Andrea, tintoria, 4 c. Princ. Eugenio . 244
Pacchiotti Gio legat., 45 v. Zecca . . . 241,455
Pacciarini Alf., medico, 46 v. Mazzini . . . 472,645
Pacco A. (Bruxelles) 742
Paccotti Domenica, mag. alim., 35 c. Valentino 350
Paccotto e Botticella, fabb. mob., 36 v. S. Chiara 246
Pace Gaspare Ant. 57 v. S. Giulia . . 77
Pace Niccolò, impieg., 40 v. Carlo Alberto. . 439
Pace Nicola, 15 v. Vittorio Amedeo II. . . . 679
Pacellini Vitt., impieg., 43 v. Princ. Amedeo . 434
Pacetti Attilio, maestro, 8 v. Perrone 588
Pachner Michele, maestro di canto, 27 via Venti Settembre 579,680
Pachner V., maglierie, 48 v. Sacchi 214
Pachner-Pastore E^a, maestra, 11 v. Montevecchio 394
Pacini Giovannina, 10 c. Palestro 494
Pacini Gius., neg. vino, Dock 6° scompartim. 338
Paciotti, conduc., 119 c. Reg Margherita. . . 320
Pacot Ant., neg. carta, 37 v. Venti Settembre. 240
Pacotti sorelle, sarte, 3 v. Bellezia. 203
Pacotti Gio. e C., olii e salumi, ang. v. Torquato Tasso e 42 v. Milano 356
Pacotti Giac., mag. alim., 5 v. S. Chiara . . 342-55
Pacotti Maria, sorvegl. Opera pia Maternità . 480
Pacotti e Filippello, formaggi, 68 barr. Lanzo 356-68
Pacotto frat. fu Gius. 56 v. Moncalieri . 54
Pacotto Ad. fu Gio. 48*E* c. Vitt. Em. II oltre Po 90
Pacotto Giacinto, ombrellaio, 46 v. Garibaldi. 220
Pacotto Luigi, 39 v. Gioberti 600
Pacotto e Bardissono **3-43** formaggi, 1 via Monte Bianco. 356
Pacotto-Fiorina I., maestra, 60 v. S. Chiara . 591
Paderni A., parrucch., 45 v. Venti Settembre . 304
Padovani P., parrucch., 8 v. Andrea Doria . 304
Padovani Pia, maestra, 104 c. Vitt. Eman. II. . 614
Padrini frat. fu Gius. scalpellini **13-29** 39 via Cibrario 26,255
Padrini Gius., 33 v. Cibrario 706
Paesana (*vedi* Saluzzo di).
Pagani calzol., 22 v. Princ. Tommaso 276
Pagani Contardo, salsam., 22 v. Garibaldi e 7 v. S. Teresa 335,727
Pagani Eugenio, capo-tecn., 19 v. Ponte Mosca 443
Pagani Felice, ing., 43 v. Scuole 629
Pagani F. Dom., ingegn., 2 v. Sacchi 425
Pagani Giosuè, sindaco soc. Telef. Alta Italia . 745
Pagani Gius., ing., 2 v. Goito. 629
Pagani M., modista, 24 v. S. Secondo 204
Pagani Madd., mercerie e pizzic., 24 c. Vitt. Emanuele II. 248
Paganini Gius., armaiuolo, 14 v. Barbaroux . 297
Pagano Carlo M. 38 v. Arsenale 381,480,604-78
Paganone Franc., impieg., 15 v. S. Dalmazzo 406,529
Paganone Paolo, ispett. daz., 38 v. Barbaroux. 408
Pagella coniugi 69 v. Saluzzo 74
Pagge Luigi fu Leonardo 79 v. Ormea . 56
Paggetti C., birreria, 6 p. Carignano 335
Paggi Ignazio Pietro 4 c. Napoli . . . 54
Paggiaro Gius., fotografo, 20 v. Cernaia. . . 238
Paglia F., calzol., 42 v. Accad. Albertina . . . 276
Paglia Franc., tratt., 44 v. Montebello. . . . 330
Paglia Maria, latteria, 8 v dei Quartieri . . . 347
Pagliai Gius., neg. vino, 9 v. S. Franc. da Paola 342
Pagliani Camillo, impieg. catast., 44 v. Zecca . 427
Pagliani Luigi medico, 49 v. della Rocca *pag.* . 468-77-96,520-50-56-58-60-65-66 645-58-
Pagliani Stefano, prof. (Palermo) 5
Pagliano Andrea, 5 v. Ottavio Revel. 5
Pagliano Anna, mag alim., 14 v. Buniva. . . 3
Pagliano Ant., impieg., 76 v. Nizza 7
Pagliano Bernardo, tabacc., 16 v. Cernaia . . 4
Pagliano Cam., ten. art., 33 v. Bogino 4
Pagliano Fiorenzo, perito, 49 v. della Rocca. 4
Pagliano Franc., caffett., 47 c. Vercelli. . . 3
Pagliano Gio., impieg., 49 v. della Rocca. . 4
Pagliano Mario, impieg. daz. (Barr. di Nizza) . 4
Pagliano Pietro, calzol., 29 c. Vinzaglio . . 2
Pagliano Teresa ved. Bonaudo 1 sol. 58 via Martinetto 8
Pagliano Vitt. **2-21** ing., 4 v. Giannone 489,5
Pagliarino Luigi, orol., rimp. 64 c. Vitt. Em. II 2
Paglieri, marmista, 16 v. Ponte Mosca . . . 2
Paglieri Ang., impieg. Corte Cassazione . . . 2
Paglieri A. V., neg. olio, 37 v. Venti Settembre 3
Paglieri Attilo, impieg., 44 v. Princ. Amedeo . 4
Paglieri e Almasio, farm., 3 p. Statuto . . 268,6
Paglieri V. (Ditta), ottico, 10 p. Statuto . . . 2
Pagliero Agost., impieg., 80 c. Vercelli . . . 4
Pagliero Agost., fumista, 80 c. Vercelli . 259,2
Pagliero Antonio, latton., 29 v. S. Franc. da Paola 2
Pagliero Filomena, tratt., 54 v. Sacchi . . . 3
Pagliero Giacinto, merc., 1 piazza del Palazzo di Città 209,46
Pagliero Lorenzo, 44 v. Ferrere (barr. di Francia) 5
Pagliero Maria, modista, 44 v. Ponte Mosca . 2
Pagliero Nicola, impieg., 20 v. Pietro Micca . . 4
Pagliero Ter. ved. Bonaudo 64 v. Cottolengo 15,6
Pagliero Teresa, modista, 27 v. Orfane . . . 2
Pagliero e Armando, spazzacamini, 2 p. S. Carlo 2
Paglino Gius., maestro pianof., 28 v. Orfane . 6
Paglino Paolo, rappr., 47 v. Gioberti . . . 254,3
Pagliotti frat., legat., 24 v. Bertola . . . 244-42
Pagliuzzi Vinc., ispett. post., 18 v. Vitt. Amed. II 6
Pairotto Cand., liquor. e conf., 13 v. Garibaldi 33
Paisio panatt., 13 v. Cavour 362
Paisio Anicelo, fabbro ferraio, 1 v. Val Salice. 304-
Paissa frat., drogh. **13-64**, 8 p. S. Carlo 263-65-
269,336-
Paissa Ida, insegn., 44 v. Venti Settembre. . . 6
Paissa Pietro, deleg. benef., 8 p. S. Carlo . 493,5
Palatini Franc., prof., 42 c. Vitt. Eman. II . . 5
Palazzi Carina fu Andr. 4 v. Gaud. Ferrari
Palazzi Eug., impieg., 29 v. Po. 5
Palazzo Agnese, maestra, 5 v. Pallamaglio . . 5
Palazzo Annib., impieg.-ferr., 32 v. Saluzzo . 6
Palazzo Camillo, med., 47 v. Venti Sett. 464,646-4
Palazzo Carlo, prof., 35 v. Venti Settembre . . 5
Palazzo Carlo, 4 v. Princ. d'Acaja 5
Palazzo Gius., impieg. ferr., 36 v. Sacchi . . 6
Palazzo Gius., verificat., 44 v. Melchior Gioia 436
Palazzo Luigi di Carlo prof., 44 v. Pal. di Città 5
Palberti Romualdo, ✻ **7-91** avv., deputato, consigliere comunale, 45 v. S. Chiara 383-86,402-23-24-31-84,645-49-9
Palberti-Davicini Edvige, 15 v. S. Chiara 467,502-8
Paleari sorelle, sarte, 2 v. Mercanti 2
Paleari I., fiori artif., 16 p. Castello 2
Palenzona Pietro, 29 v. Barbaroux 5
Palestra lirico-dramm. Ristori, 44 v. Mercanti . 6
Palestra musicale Marchisio, 46 v. S. Massimo e 28 v. Maria Vittoria. 6
Palestrino Paolo, avv. cons. comun., 4 v. Massena . . 62,402,505-93-99,668-69-7 683,709-
Palestrino Teresa in Bianchi 42 v. S. Secondo
Paletto Carolina, insegn., 4 v. Basilica. . . .

Paleto Gius., drogh., 11 v. Assarotti . . *pag.* 268
Paleto Mich., mag. alim., 36 v. Vanchiglia . 350
Paleto-Pioletti Anna, 134 c. Reg. Margherita . 603
Pallier Carolina, tabacc., 4 v. del Carmine . 438
Pallavicini di Priola march. Giulio, 4 c. Vitt. Eman. II, oltre Po. 395
Pallavicini di Priola march. Romana n. Fietta, 4 c. Vitt. Em. II oltre Po 395
Pallavicini march. Teresa in Durazzo (Genova) 64
Pallavicini, Bosco e Roman **12-13** caff., 21 v. Po 332
Pallavicino Carlo, 40 c. Valentino. 569
Pallavicino march. Aleramo, 44 v. Ospedale. . 398
Pallavicino march. Domenico (Genova). . . . 689
Pallavicino Mossi march. Albertina in Compans di Brichanteau 40 v. S. Teresa. . 78, 87
Pallavicino-Mossi march. Gius. 44 v. Santa Teresa 78, 395
Pallavidino Matteo, canonico. 459
Palli Caroni e Deaglio **4-07** calce e cemento, p. Nizza 40,54,256-62
Palmieri A., medico, 4*bis* v. Priocca 473
Palmieri Damaso, medico, 4*bis* v. Priocca. . . 646
Palma di Cesnola nob. Augusto, 34 v. Roma. . 675
Palma Anna, levatr., 27 v. Bertola 654
Palmaro Ercole, rappr., 68 c. Vitt. Em. II . . 262
Palmaro Gius., vinaio, 15 c. Firenze 342
Palmieri G. C., rappr. ing., 50 c. Vitt. Em. II 309,629
Palmucci Arturo, impieg. post., 8 v. Morosini 688
Palombo Guglielmo, impieg., Campo di Cirie . 442
Pampaloni Angela, neg. vino, rimp. al 7 via Montevecchio 338-42
Pamparato (*vedi* Cordero di).
Pamparato (*vedi* Gianazzo di).
Pampione Emma Platone, maestra, 5 v. Carlo Alberto. 640-44
Pampione Silvio, ragioniere, 5 via Carlo Alberto 524,633-34-35
Pampuri Gius., impieg. telegr., 7 v. Mazzini. . 687
Pana Antonio, macch. agric., 5 v. Quartieri . 292
Pana Gio. e figlio, spurgo pozzi neri, 7 via S. Dalmazzo. 262
Panante e Guastalla, piume, 44 v. Roma . . 233
Panata Luigi, commest., 308 Sassi . . . 367, 494
Panatti Angelo, vinaio, 45 v. Lagrange . . . 342
Pancani Fausto rappr., 48 v. S. Francesco da Paola. 342
Pancino Luigi, fabbr. d'insegne, 13 v. Scuole . 227
Pandini Giacomo, litogr., 7 v. Bellezia . . . 237
Pandolfi march. B., deputato (Venezia) . . . 536
Pane Pietro, neg. vino, 12 v. Petrarca . . . 342
Panealbo B., fumista, 16 v. Princ. Amedeo . . 259
Panealbo Pietro, mag. alim., 12 c. Brescia . . 350
Panelli U., tipografo, 62 v. S. Chiara . . 236-42
Panera Margh., tint., 22 v. Rossini 215
Panero G., neg. pellami, 14 v. Corte d'Appello. 271
Panetteria Rivolese, (Tesoriera) 369
Panetti Modesto, ing., 6 p. Savoia 506
Panetto Luigi, floric. 24 v. Orbassano . 55,232
Pangella Carlo, med.-chir., 42 v. Bellavista . 646
Pangella Gius. magg. riserva, 21 v. Valeggio.
Panati Vito, 3 v. Thesauro. 526
Panico, conduc., alb. Croce Rossa 349
Panico Gio. Batt., 8 c. Re Umberto 529
Panie Ant., 36 v. Cinischia. . . . 515,679-80-84
Panie Felice **8-41** avvoc., 3 via Alberto Nota 503-24,619-77-80
Panier Ignazio, indor., 4*bis* v. Botero . . . 227
Panier Vitt. ved. Antiglio, sarta, 8 v. Cuorgnè. 203
Panificio Militare, 128 c. Vitt. Em. II 362
Panificio Torinese, 1 v. Donizzetti e 189 str. di Nizza 362
Panighetti frat., neg., 22 p. Castello . *pag.* 224-72
Panighetti Guido, avv., 9 v. Villa Regina . . 624
Panissera di Veglio contessa Giuseppina 9 v. dei Mille 72
Panissera di Veglio conte Remigio avv., 9 v. dei Mille 42,72,395,424-28,507
Panivello Paolo, neg. vino, ang. v. Galliari e Mad. Cristina 338
Panivello Sebastiano, vinaio, 2 v. Viotti . . . 338
Panizza Angelo 4 v. Cernaia . . . 25
Panizza Ang. (Ditta) tipogr., 18 v. Botero . 236
Panizza Greco, fabbr. confetti, 60 v. S. Chiara . 344
Panizza Paolo, impieg. ferr., 36 v. Nizza. . . 692
Panizza Renzo, agente farmac., 40 v. Maria Vittoria 309
Panizza Virg. in Lanino 46 c. Princ. Oddone 64
Panizzardi Maria fu Luigi 25 v. Carena . 21,70
Panizzardi Pietro ten.-colonn. artigl., 2 via Ponza. 574
Panniati G., calzol., 14 v. Po 276
Pansa sorelle fu Matteo 27 v. Mazzini . . 49
Pansa Giovanni 3 v. della Misericordia . 50 90,479-85-95,508
Pansa Gio. e C. (Ditta), neg. carta, 25 v. Cernaia 240
Pansa Lor., pitt., *abit.* 82 c. Reg. Margherita; *studio*: 4 v. Cavalleriza 584,668
Pansa Maria in Demarchi 3 v. Misericordia 90
Panseri Ambrogio, capit., 63 c. Princ. Oddone 442
Pantaleone Camilla ved. Petiti 41 p. S. Giulia 77
Pantaleoni Maffeo prof., consigl. Banco Sconto (Roma). 705
Pantaleoni Onofrio, tenente, 128 c. Vitt. Em. II. 445
Panzani Augusto, parrucch., 44 v. Nizza . . . 304
Panzani-Crespi Lucia, insegn., 36 c. Re Umberto 594
Panzarani, parrucch., 41 v. Nizza 304
Paoletti F., avv. proc., 9 v. Corte d'Appello 431,649-24
Paoletti Felice, prod. chim., 73 c. S. Maurizio . 264
Paoletti Giovanni, tintore, 20 v. Napione . . 245
Paoletti Paolo-Gius. di Ant. 40 v. Massena . 48
Paoletti Pier Angelo, avv.-proc., 7 v. Quattro Marzo 596,649-24-84
Paoletti Secondo, avv., 25 c. Vinzaglio . . 420,649
Paoletti Silvestro, materass., 6 v. Ponte Mosca 279
Paoletti Teresa, mag. alim., 40 v. Fabro. . . 350
Paoletti Tommaso, vinaio, 3 v. Giannone . . 342
Paoletti-Bernardi Felicita, 47 v. Mercanti . . 467
Paoli Teresa, banco lotto, 8 v. Barbaroux . . 439
Paolinelli Cecilia, mercerie, 11-13 v. Maria Vitt. . 248
Paolini ved., pastic., 26 v. Princ. Amedeo. . 345
Paolini Gius., avv.-proc., 7 v. S. Tommaso . . 624
Paolini e Pilotti, professori (Roma) 659
Paolotti Corinna, levatr., 3 v. S. Dalmazzo . 654
Paolucci E., dentista, 66 c. Vitt. Eman. II. . . 649
Papa Angelo, impieg., 50 v. Po. 452
Papa Gio., chir. e callista, 29 v. Roma e 4 via Cavour 649-52
Papa Vinc. ✻ canonico e prof., 2 via Porta Palatina 458-61-62-74,604-10
Papa di Costigliole conte Carlo, ten. artiglieria, 42 v. Barolo 395
Papadopoli conte Ang., deputato (Venezia). . 702
Paparelli Rosina, maestra, 6 v. Passalacqua . . 591
Papera Sev., sacerd., 14 v. Giac. Leopardi 107,458-64
Papi Ettore, impieg. dogan., 5 v. Bertola. 437,674
Papile Gaetano, impieg., 1 v. Zecca 572
Papino Paolo, tappezz., 47 v. Arsenale . . . 229
Papone e Solera, telerie, ang. v. S. Tommaso e v. Bertola. 214
Papurello Sofia, edic. giorn., p. Solferino . . 235
Papurello Franc. **72** rag., 26 v. Gioberti 597,728
Parandero frat., pizzicagn., 44 v. Garibaldi. . 355
Parandero Vinc., tratt., 74 barr. di Lanzo . . 370
Parasacco Cresc., fabbr. mob., 15 v. Parini . 246-53

Parato Antonino professore 17 c. Re Umberto . *pag.* . 86,495,500-02-06-11-90,723
Parato Carlo Gius. avvocato, 4 via Montecuccoli 86, 619-74
Parato Domenico avv., 4 v. Montecuccoli 66, 74, 86, 649
Parato Elisa, maestra Istit. Duchessa Isabella . 606
Parato Ernesto avv., 4 v. Montecuccoli. . 649
Parato Giulio. avv., 47 c. Re Umberto . . . 649
Parato Riccardo, avv., 33 v. S. Quintino . . 649
Parato Vittorio, medico, 47 c. Re Umberto 471, 646
Paravia G. B. e C., tip.-libr. 1-42 29 via Arsenale 10-82 23 v. Garibaldi . 234-36 237-38-42
Parea Carlo, 19 v. Maria Vittoria. 724
Parea Orazio, galleria Nazionale, scala D . . 598
Parena Carlo, neg. olio, 43 v Bellezia. . . . 356
Parea di Roverizio cont. Fanny (San Remo) . 604
Parena frat. fu Ben. 98 v. Saluzzo . . . 71
Parena Luigi fu Gius. 111 v. Nizza . . 54
Parenti Tito, deleg. P. S. 422
Pareschi Annib., capitano, 15 c. Vinzaglio. . 440
Paret Felice, tipogr., 7 v. Botero 236
Pareti Lor. 40 p. Gran Madre di Dio 44
Pareto Enrico, 59 v. Garibaldi 602
Pareto Placida, levatrice, 8 v. Gioberti . 448, 654
Paretti F., fotogr., 36 v. S. Massimo 238
Paretto Gio., tappezz., 20 v Baretti. 229
Pariani Achille, ingegn., 3 c. Vinzaglio . . . 629
Pariani Piero 28 c. Oporto 705-07-21
Parietti Pietro, drogh., 42 v Vanchiglia. . . 268
Parigi Carlo, trattore, Lionetto. 374
Parigi Luigi, trattore, 40 c. S. Maurizio . . 328
Parigi Maddalena, *maglierie*, 36 v S. Massimo. 242
Parini-Galvano-Chirio Carolina, 14 p. Gran Madre di Dio. 501-84
Paris M., litogr., 5 v. Urbano Rattazzi. . . . 237
Parisch Giuseppe, capit., 24 v. Princ. Tommaso. 574
Parisi Gaetano, strum. mus., 7 v. Palazzo di Città 249
Parissi Alfredo, 46 v. S. Franc. da Paola . . . 574
Parlamento Angela, edic. giorn., v. Carlo Alberto e Andrea Doria 235
Parmetler Agost., contab., 67 c. Vitt. Em. II . . 722
Parmetler Ant., perito liquid., 7 v Quattro Marzo 634
Parmetler Lor., rag., 52 v. Venti Settembre . 463
Parmetler e Beccaria, stuccat., 1 v. Artisti . . 255
Parmigiani E., fabbr. camicie, 26 p. Castello. 243
Parodi A., parrucch., 1 v. Campana 304
Parodi Aless., ing. ferr., 40 v. Gioberti . . . 691
Parodi Carlo capit., 38 v. Arsenale. . . . 441
Parodi padre Emilio, ang. v. Arcivescovado e Venti Settembre. 408, 464-83-98
Parodi Eugenio (Pinerolo) 708-09
Parodi Gio., rappr., 19 v. della Rocca . . . 312
Parodi Gio. e figli, falegn., v. Carena e 44 via Saccarelli. 253
Parodi Gio., neg. olii, barr. di Lanzo. . . . 356-57
Parodi Maria, ricam., 19 v. della Rocca . 246, 603
Parola Ant., latteria, 69 v. Nizza 347
Paroletti, avv., 32 v. Venti Settembre 619
Parona Carlo F., prof., pal. Carignano 545-49-54-62-63
Parrocchia Lor., ing. catast., 51 v. Maria Vitt. 427, 629
Parrocchia B. V. delle Grazie (Crocetta) 47, 55
Parrocchia dei Santi Angeli Custodi 37 via S. Quintino. 75
Parrocchia dei Ss. Martiri 2-4 v. Botero 48
Parrocchia dei Ss. Pietro e Paolo 4 via Baretti 43, 74
Parrocchia del Carmine 3 v. Carmine 23, 31, 80
Parrocchia S. Cuore di Gesù 56 v. Nizza . . 54
Parrocchia della Madonna degli Angeli 25 v. Carlo Alberto . . . . . *pag.* 23
Parrocchia della SS Annunziata 47 v. Po
Parrocchia dell'Immacol. Concezione (Borgo S. Donato) 70
Parrocchia di S. Agost. 47 v. S. Agost. 70
Parrocchia di S. Barbara 44 v. Assarotti
Parrocchia di S. Carlo 1 v. Alfieri . . .
Parrocchia di S. Dalmazzo 1 v. Orfane .
Parrocchia di S. Franc. da Paola 16 v. Po.
Parrocchia di S. Gioach. (Borgo Dora) 27
Parrocchia di S. Maria via S. Maria . .
Parrocchia di S. Massimo 28 v. dei Mille
Parrocchia di San Secondo 6 v. Assietta 41, 3
Parvis Benven., assist. Istit. Ostetrico, 44 p. Cavo
Parvis Felicina, insegn., 5 v. Romani . . . .
Parvis Giulia ved. Fava, 40 c. Valentino . . .
Parvopassu Giac., 44 v. S. Franc. da Paola
Parvopassu Pier Carlo, disegn., 14 v. S. Francesco da Paola 6
Paschero Franc., falegn., 39 v Roma . . .
Paschero Gius. 39 c. Vercelli . . . .
Paschetta ved. Marengo e figli 40 v. Carena
Paschetta Eug., velocipedi, 42 v Pietro Micca.
Paschetta Michele forniture militari, 52 via Cibrario 27
Pascoli Pietro 36 v. Venti Settembre. . .
Pasero Gio., parrucch., 442 c. Reg. Margherita
Pasini madre e figlia Cavoretto . 56, 76
Pasini Caterina, mercerie, 33 v. Princ. d'Acaja
Pasini Gius., impieg., 34 c. Valentino. . . .
Pasini Vittorio, avv., giudice Corte d'Assise
Pasino Eligio, ten.-med. (Moncalieri). . . .
Pasio Gio., usciere, 15 p. Statuto. . . . .
Pasqual-Brocca frat. fu Bernardino 49 via Industria. 42
Pasquale Agost., fumista, 53 v. Po . . . . .
Pasquale Franc., calzolaio, 1 v. Passalacqua
Pasquale Pietro 15 v. Scuole . . . .
Pasquali Angelo, impieg. daz. (barr. Nizza) .
Pasquali Ernesto avvocato-prof., 59 via Garibaldi 559-60-73, 649-73
Pasquali Vitt. medico, 48 v. dei Mille.
Pasquarelli Oreste uff., 9 v. Mad. Cristina.
Pasquario sorelle fu Gaetano e nipoti Arduin 7 v. Villa della Regina . . .
Pasquario Carlo, geom., 2 v. S. Agostino . .
Pasquario Felice e figli 7 v. Villa della Regina. 26
Pasquero G., decorat. appart., 19 v. Valperga Caluso 228
Pasquero Gius., 11 v. Nizza. 71
Pasquero Livia in Marengo 22 via Orto Botanico 35
Pasquero Mario, vinaio, 9 v. S. Pietro in Vincoli.
Pasquero Raimondo 3 v. Alessandria . .
Pasquina Gius., seterie, 43 v. Roma. . 200-01-10
Pasquini Aless., med.-chir., 23 v. dei Mille. . .
Pasquini Massimino, impieg., 11 v. Mad. Cristina.
Passaggio Angela, vinaia, 8 v. Carena . . . .
Passaleva Giov., falegname, v. Canova angolo v. Nizza. 246
Passarino frat. fu Gasp. 2 v. Consolata . .
Passarino ang. 26 v. Maria Vittoria 47, 73
Passarino Carlo fu Gasp. 25 v. Cernaia 25,
Passarino Elisa in Gozzi 5 v. Bava . . .
Passamonte di Vische Lino, parrucchiere, 22 via Lagrange. . . . . .
Passauer von C., 48 v. S. Quintino . . . .
Passera fratelli, decoratori, 23 v. S. Quintino .
Passera Michele, lattoniere, 1 v Montevecchio

Pas rano (*vedi* Radicati di).
Pas rin d'Entreves e Courmayeur nob. Aless., Eugenio e Giulia, 35 v. dei Mille . *pag.* 395
Pas rin d'Entreves e Courmayeur conte Ettore, 28 c. Vittorio Em. II. 395
Pas rini C., drogh., 21 *bis* v. S. Donato . . 265-68
Pas rini Carlo, maestro, 29 strada di Francia. 588
Pas rini Ces., avv., vice-pres. Tribun. Civile, 22 v. Alfieri. 450
Pas rini Gildo, medico, 6 p. Carignano . . 646
Pas rini-Darbesio Amelia, 2 v. Alfieri . . 520
Pas ron Franc., sarto, 33 v. S. Massimo. . . 205
Pas rone Angiola, latteria, 2 v. Passalacqua 347
Pas oni Luigi, ragion., 13 v. S. Quintino 524, 634
Pas ello Gio., 464 c. Reg. Margherita . . . 538
Pas Aless. (Ditta), fotogr., 23 v. Carlo Alberto 238
Pas B., succ. Ambrosetti, fotografo, 4 v. Volta 238
Pas Carlo, medico, 32 v. dei Mille 646
Pas Franc., giardin. Orto Botanico 564
Pas Gio., 22 v. Andrea Doria. 729
Pas Gius., impres., 49 v. Moncalieri. . . . 258
Pas Sebastiano, inserv., 36 v. Bidoni . . . 564
Pas Teresa, insegn. (Mirafiori) 586-91
Pas Lorenzo, parrucch., 2 v. Quattro Marzo. 304
Pas -Vilia Emilia, levatr., 62 v. Gioberti 419, 654
Pas eris frat., neg. gran., 68 barr. di Lanzo 358-70
Pas eris Clotilde, levatrice, 71 c. Vitt. Em. II 654
Pas eris Giulia, levatr., 4 c. Princ. Eugenio. . 654
Pas eris Gius., neg. gran., 46 barr. di Milano 358-70
Pastore Amalia, maestra, 36 v. Arsenale . . . 594
Pastore Angelo medico, 2 v. Mercanti . 646-73
Pastore Ant. e C., fabbri, 8 v. Giac. Leopardi. 304
Pastore Benedetto 5-69 costruz. in ferro e meccaniche, v. Parma presso il ponte Rossini 59, 230-53-96, 300-01
Pastore Carlo fu Gius. 39 c. Dante . 30, 47, 83
Pastore Cesare, caffett., 5 p. Em. Filiberto . . 333
Pastore Ces., avv.-proc. 5 v. Silvio Pellico. 624
Pastore Corinna, pittrice, 44 v. Cavour . . . 637
Pastore Domen. (Ditta), fabbro-ferraio, 28 via Maria Vittoria 281-99, 300-01
Pastore Eug. fu Gio. 14 v. Stampatori . 82
Pastore Ferdin., macchine da cucire, 43 via Napione 293-96-99
Pastore Franc. prof., 42 c. Re Umberto . 574
Pastore Francesco sotto capo ufficio ferr., 42 c. Re Umberto 690
Pastore geom. Francesco, impieg., 2 v. Montecuccoli. 406-55
Pastore Gio. 5 v. Silvio Pellico 84
Pastore Giuseppe 5-22 ingegn., 21 via Montebello 49, 53, 368-69-83, 629-33
Pastore Gius., orolog., 37 v. S. Franc. da Paola . 223
Pastore Luigi, prof., 37 c. del Valentino. . 575-96
Pastore Maria, maestra Istit. Duch. Isabella. . 606
Pastore Mario, banchiere, 26 v. Maria Vittoria. 497
Pastore Nic., bidello, 41 v. S. Franc. da Paola . 574
Pastore Pietro 5 v. Monferrato. 28, 31, 79, 501, 682
Pastore Pietro ed Ansinelli 2 via Moncalieri 28, 51
Pastore Teresa nata Montanaro, 4 v. Santorre Santarosa. 484
Pastore Vinc., cotonificio al Martinetto. . . . 209
Pastore-Gaieri Carolina, insegn., 37 c. Valentino 594
Pastore e Racca, mecc., 15 v. Venti Settemb. . 299
Pastori Giovanni *Agenzia Stefani*, 43 via Finanze 309, 716
Pastorini Carlo, insegn., Cavoretto 586-88
Pastorino Giacomo, impieg. daz., 14 v. Valperga Caluso 409
Pastoris Fernanda, insegn., 26 v. dei Fiori. . 601
Pastoris di Casalrosso conte P. Federico, 8 c. Vitt. Em. II . . . . . *pag.* 395
Pastoris di S. Marcello conte Adolfo, tenente, 3 v. Zecca 395
Pastoris di S. Marcello Albertina ved. Tealdi 4 v. Ponza 25, 395
Pastrone Giacomo, conduc., 48 v. Botero . . 322
Pataccia frat. e sor. fu Gius. 49 v. Galliari 37
Pataccia Gio. 39 v. Mazzini 49
Pataccia Giuseppe 21 v. S. Tommaso . . . 78
Patarchi Filippo 9-81 legat. libri, 1 corso Valdocco . . 226-41-71-72, 455, 506, 681, 728
Patarelli Carlo ingegn., 47 v. S. Massimo . . 599
Pater e Loschi 8-69 rappr., 11 v. Boucheron e 4 via Passalacqua 312
Pateri Gio., avv., 2 v. Andrea Doria. 453-55-79, 619
Pateri Gius., med.-chir., 44 c. Vitt. Em. II . . 646
Paterni Sandro, avv.-proc., 13 v. Garibaldi. 619-24-63
Patetta e Decker 1-54 seme bachi, 4 via Gazometro 198, 209-84, 311-38
Patriarca Alfredo, 30 c. S. Maurizio. 673
Patrito frat., colori e vernici, 34 v. Mad. Cristina 269
Patrito Celso 10-80 not., 25 v. Stampatori . 625
Patrito Edoardo, Barca (Abbadia di Stura). . 546
Patritti V., sartoria, 9 v. Pietro Micca. . . 201-05
Patrizi Mariano, dott. prof. (Modena) 560
Patrone coniugi 25 v. Biella. 16
Patrone Bernardo, neg. paste, 55 v. Po . . . 359
Patrone Felice, ombr., 5 p. Carlo Felice . . 220
Patrone Gius., orticoltore Istit. *La Generala* . 456
Patrone Luigi, fabbr. biscotti, 1 v. Milano. . 345-62
Patrucco C., parrucch., 58 c. Vitt. Em. II . . 305
Patrucco C. Evasio prof. (Pinerolo). 535
Patrucco Candido, calzol., 40 v. Pio Quinto . 276
Patrucco Franc. Luigi, barr. di Lanzo. . . . 514
Patrucco Gio., sac., rettore chiesa S. Giuseppe, 23 v. Mercanti. 107, 464
Patruno Carmine, avv., impieg. R. Econom., 3 p. Maria Teresa 434
Pattarelli Gius., tratt., 45 v. Goffredo Mameli. 342
Pattarelli Pietro, lattoniere, 246 Pilonetto . . . 368
Patti Vittoria, mode, 27 v. Barolo 202-04
Pattoni Gius., ombrell., 31 v. Lagrange . . 249
Pattono Ant., confett., ang. v. S. Secondo e Pasirengo 345-62
Patuzzi Enrico, alunno giud., 6 v. Bava . . . 450
Paulon Gius., coltell., rimp. 9 p. Carlo Felice. 297
Paulas Ida, economa Istit. Duch. Isabella. . . 606
Pautassi frat. e sor. 31 v. S. Franc. Paola . 73
Pautassi Carlo, avv., *abitaz.*: 31 v. S. Franc. da Paola; *studio*: 20 v. S. Dalmazzo. 425-83
Pautassi G., medico, 31 v. S. Franc. da Paola. 646
Pautassi Giuseppe fabbr. mobili, 35 via Cibrario 26, 227-47-48-79-87
Pautasso, conduc., alb. Milano 320
Pautasso frat. 1-30 neg. grani, 13 c. Oporto . . 358
Pautasso sorelle, granaglie, 5 c. Oporto . . . 358
Pautasso Celest., tratt., 1 v. Urbano Rattazzi 327
Pautasso Gius., macell., 107 v. Nizza 364
Pautasso Gius., trastulli, 3 c. S. Martino . 220-32
Pautasso Gius. contabile, 25 v. Zecca . . . 554
Pautasso Gius., pizzic., 19 v. Nizza 355
Pautasso Gugliel., 26 v. Princ. Tommaso . . . 674
Pautasso L., modista, 62 v. Venti Settembre 204
Pautasso P. L. succ. Ansaldi, orolog., 57 v. Po . 223
Pautasso Pietro, calzol., 80 v S. Donato . . . 276
Pautasso, Nicolello e C. 2-29 molini Dora, 6 v. Priocca 358
Pavan Ant., macellaio, 18 v. S. Donato . . . 364
Pavan Felice, macell., 1 v. S. Secondo . . . 365
Pavan Lod., tratt., 52 c. Vitt. Eman. II. . . 329
Pavarino coniugi, mercerie, 35 v. Carlo Alb. . 248

Pavarino Felice, liquorista, ang. v. Finanze e p. Carlo Alberto . . . . . *pag.* 335
Pavarino Felicita ved. Boniscontro e figlio 27 *bis* v. Ponte Mosca. 62
Pavarino Gio., 7 v. dei Mille 330
Pavarino Gio, vinaio, 25 v. Cottolengo . . . 342
Pavarino Luigi, avv.-proc., 48 v. Garibaldi. . 624
Pavarino Teod., dentista, 4 v. S. Franc. Paola . 649
Pavarone Gius., falegname, 30 v. Cottolengo 253
Paventa C. e P. Albini, mode, 4 v. Pietro Micca 202
Pavese Celeste, modista, 4 v. S. Franc. da Paola 204
Pavese Enr. 3-57 aff. vett., ang. c. Vitt. Em. II e v. Nizza e 54 c. Re Umberto . . 316-47
Pavese Eugenio, impieg., 40 v. Corte d'Appello. 451
Pavese Luigi, prof., 45 c. Duca di Genova, 583-84
Pavese Luigi, impieg. catast., 5 v. S. Massimo. 427
Pavese Natale, vettur., v. Nizza ang. v. Baretti. . 317
Pavese Pietro, orolog., 59 c. Vitt. Eman. II . 223
Pavesi madre e figlie 8 v. S. Massimo . 74
Pavesi Carlo, vinaio, 47 v. Ospedale. 342
Pavesi Pietro, uff. di scrittura, 34 c. Valentino 570
Pavesi-Sacconi M., maestra, 34 c. Valentino . 591
Pavesio, confett., 40-42 v. Po 345
Pavesio frat. e sor. 22 v. Mazzini . . 49,73
Pavesio, stiratrice, 34 *bis* v. Maria Vittoria . . 214
Pavesio Alb. imp. catasto, 39 v. Princ. Tomaso. 426
Pavesio Angela, tintoria, 7 v. Massena . . 215
Pavesio Carlo, indor., 34*bis* v. Maria Vittoria 227
Pavesio Carlo, pubbl., 44 v. Ospedale 663
Pavesio Cesare, libraio, 33 v. S. Massimo . . 234-36
Pavesio Gabr., maestro, 59 v. Mad. Cristina . 588
Pavesio Lucia (Mad. Lucie), mode, 16 p. Castello 204
Pavesio Luigi econ. Osp. Magg., 42 v. Po. . 463
Pavesio Luigi, negoziante legna, 33 v. Accad. Albertina. 254
Pavesio M., confett., 26 c. Vittorio Eman. II. . 345
Pavesio Melchiorre, tratt. 35 v. Borgo Dora 326-29
Pavesio Pietro (eredi) tratt., 127 v. Nizza. 54,330
Pavesio Secondo, calzol., 24 p. Vitt. Em. I . 276
Pavesio-Ciravegna Felice, caffè, ang. via Nizza e c. Vittorio Emanuele II. 332
Pavesio e Chiambretto, acque gaz., 28 v. Barolo 336
Pavetto Giac., conduc., alb. Fucina . . . 320-24
Pavia Angelo, avv., deputato (Roma) 383
Pavia Annetta in Falco 37 v. Mazzini. . 49
Pavia Camilla, confett., 2 v. Basilica 345
Pavia Carlo Alb., avv. notaio (Rivarolo Canavese). 626
Pavia Gius. (eredi) 5 v. Garibaldi . . 37,87
Pavia Gius., pasticciere, 14 v. Ponte Mosca . . 343
Pavia Luigi, drogh., 118 barr. di Lanzo . . . 367
Pavia Nicola, ing. ferr., 4 c. Cairoli 691
Pavia Ottavio, sac 7 v. Moncalvo . 54,79,497
Pavia Teresa fu Luigi isol. 432 corso Regina Margherita. 67
Pavito, parrucch., 21 v. Lagrange. 305
Pazzi Virginia, tabaccaia, 16 v. Berthollet . . 438
Pazzini Aless. agente imposte, 42 v. Mazzini . 435
Pazzini Almonte Giuseppina, 50 c. Casale . . 501
Pazzini Carlo 50 c. Casale . . . 9, 23
Peagno Carlo, insegn., 24 v. Saluzzo 603
Peagno Dom., pizzicagn., 46 c. Vercelli. . . 355
Peani G., tappezz., 4 v. Accad. Albertina 229-79
Peani Secondo, 60 v. S. Chiara 506-33
Peano fratelli 106 vic. Valtorta 86
Peano Edoardo, dott., 57 v. dei Fiori . . . 369
Peano Emma, banco lotto, 23 v. Galliari . . 439
Peano G., neg. vino, 21 v. Stampatori . . . 338
Peano Gius. prof., 6 v. Barbaroux . 549-62,658
Peano Greg., cappellaio, 4 v. della Rocca . . 225
Pecchio Giovanni, medico, 56 via Venti Settembre 444-90,646,706
Pecchio Gius., conduc., albergo Gran Mogol. 320
Pecciola Franc. ved. Gallo 34 v. Moncalieri 54
Pecco frat. e sor. 35 v. Assietta . 41,40,48,64
Pecco Basilio avv.-procural., 5 via delle Orfane. . . . . *pag.* 41,40,48,77,581,649-21
Pecco Pietro fu Edoardo 23 via Santa Giulia. 41,40,48,64,77
Peccolato Mich. figlio, coltell., 7 v. S. Domenico. 297
Pecheux Carlo, segret. Ospedale Umberto I, 58 c. Vitt. Eman. II. 464
Pecivolo Gio., cartolaio, 6 v. Piazzi 342
Pecollo Maria, dep. grappa, 41 v. S. Tommaso 536
Pedemonte Gio. 46 v. Carena 21, 36
Pedemonti Emilio, salumiere, 189 barr. di Nizza 570
Pederzolli Miradio, prof., 47 v. Berthollet . 573-97
Pedotto Domenico, tabaccaio (Bertoulla). . . 538
Pedrini Pietro, zincogr., 24 v. Garibaldi 224-38-44
Pedrone Anna, edic. giorn., p. Castello ang. v. Viotti 231
Pedrotta Edoardo, impieg., 8 v. Consolata. 42-55
Pedussia G. B., sarto, 44*bis* v. Silvio Pellico . 605
Peghini G. A., 27 v. Accad. Albertina. . 508-32-58
Peglione (*vedi* Peyrani di).
Peinetti Giac. fu Pietro (Monasterolo) 224
Peila Pietro, 4 v. Duchessa Jolanda 334
Peira Luigi, fornaio, 25 v. Accad. Albertina . 362
Peirani A., negoz. granaglie, 5 p. Em. Filiberto . 358
Peirani Lionello, rappr., 4 p. S. Carlo 509
Peiretti coniugi 19 v. Ormea. 56
Peiretti coniugi, mag. alim., 40 v. S. Secondo 530
Peiretti-Toscano Antonietta, levatr., 57 v. Gioberti 634
Peiroleri bar. Alfonso, ing., 16 v. Rocca . . 395,629
Peiroleri nob. Augusto senatore, 46 via della Rocca 384-05
Peiroleri nob. Emilio, 46 v. della Rocca . . . 395
Peiroleri nob. Giuseppe, 46 v della Rocca. . 395
Peiroleri Ernesto, mercerie, 43 v. Garibaldi . 298
Peiroleri bar. Luisa, 16 v. della Rocca. . . . 396
Peirone Gio impieg., 3 p. Maria Teresa. . . 451
Peirone P., macell., p. Porta Palatina. . . . 364
Peirotti Franc., orolog., 10 p. Vitt. Em. I . . 223
Pejla Giuseppe, sellaio, 1 c. Palestro 273
Pejla Maria in Pane 47 v. Stampatori . 82
Pejnetti P. L., dott., 11 v. Quattro Marzo . . 474
Pejretti Angela, mercerie (barr. S. Paolo) . . 369
Pelandino coniugi 10 v. S. Secondo . 35,43
Pelandino Antonio macellaio, 10 v. San Secondo. 35, 43, 363
Pelazza frat. fu Domen. isol. 294 v. Ceva 26,84
Pelazza Dom. 9-71 neg. olio, Dock e 9-23 Martinetto 356-57
Pelazzo Carolina in Mattioda 41 v. S. Maria. 77
Pelissa C., calzol., 9 c. Valentino 276
Pelisseri Ern., impieg. post., 47 v. Mad. Cristina 688
Pelissero Bart., commesso Cassa Risparmio . 703
Pelissetto Carlo, bidello, 13 v. Po 503
Pelissone Luigi, drogh., 46 v. S. Donato . . . 268
Pelitti Gius., strum. mus., 10 p. Carlo Felice. 249
Pelizier Emilio, materass., 15 v. Berthollet. . 279
Pelizza Romeo, impieg., 18 v. S. Anselmo. . . 448
Pellegrini Ad. 1-21 ing., *abitaz.*: 35 corso Duca di Genova, *studio*: 15 via Alfieri . 32,488-89-500-05-48,629-83-93-94-99
Pellegrini Astorre, dott., prof. R. Università. 562
Pellegrini Bernardo ingegn., 31 via San Massimo 36,38,40,65
Pellegrini Davide, 33 c. Duca di Genova . . 696
Pellissero Gius., cap. artigl., 22 c. Vitt. Eman. II. 374
Pellegrini Mass., ing., 18 v. Sebast. Valfrè. 694,719
Pellegrini Maur., pitt., 35 c. Duca di Genova . 637-83
Pellegrini Pietro (Ditta), impr., 5 v. Ospedale 258
Pellegrini Vincenzo, 27 v. S. Anselmo 559
Pellegrini e Moris 9-10 banca, 6 piazza Solferino 45,197
Pellegrino Anna, tratt., 24 c. S. Maurizio . . 331
Pellegrino Bern., mecc., 31 v. S. Massimo. . 282-96

Pellegrino Gio., fabbro-ferr., 3 v. Belvedere *pag.* 304
Pellegrino Gius. 9 p. Carlo Felice. . 73,597
Pellegrino Gius., parrucch., 25 v. Moncalieri . 304
Pellegrino Paolo, materass., 47 str. Moncalieri. 279
Pellegrino Stef., mater., 422 c. Reg. Margherita. 279
Pellene Pietro, impieg. catasto, 41 v. Zecca . 427
Pellerano Luigi, capitano (Campo di Ciriè) . 442
Pellerino Angela, 32 v. Lagrange 602
Pellerino Cecilia, 32 v. Lagrange 602
Pellerino Giulia moglie Beccio Marc. 31 via Accad. Albertina. 7
Pellerino Niceta, insegn., 18 c. Vitt. Em. II. 528-88
Pelletta di Cortanzone nob. Camillo, canonico, 78 v. Venti Settembre. . . 396,457-84,509
Pelletta di Cortanzone conte C. Eman., 41 c. Valentino 396, 492
Pellicciotti Ant. commiss. di P. S 422
Pellino Carlo, 7 v. Bellezia 706
Pellino G. (Ditta), di Carlo Pellino, 7 v. Bellezia 226-41,706
Pellissero Gius., capit., 27 c. Vinzaglio . . 442
Pellissetti Carlo, rag., impieg., 7 v. Allioni. . 405
Pellissier Gio. Gius., geom., impieg. munic., 12 v. Consolata 407
Pellizzi Giovanni Battista, medico, 7 v. San Donato 478-96,564,646
Pellò Giuseppina, suora, direttrice Ospedale Regina Margh., barr. Nizza 470
Pellosio Pietro (Biella) 704-08-09-45
Pellotier F., lan. e drapp., 41 v. S. Franc. Paola. 208
Pellotier Gio. Batt., elemos., 95 v. Nizza . . 465
Pelloux Alberto, ten., 3 v. S. Franc. da Paola . 440
Pelloux Luigi ten generale, 3 v. S. Franc. da Paola 384,440,604-72
Pelloux Leone gener., senat., 9 v Alfieri . 669
Pelloux Riccardo, ten. vascello R. Marina . . 378
Pelloux Vittorio, fabbr. specchi, 4 v. Cappel Verde 231
Peloni Gius. e C., impresa pubbl., 9 v. Finanze. 236
Pelucchi Alessandro, avv.-proc., 39 via Garibaldi. 649-24
Peluffo Dalmazzo, rappr., 19 v. Arsenale 311
Peluffo Felic. ved. Gardino 46*bis* c. Brescia 47,49
Peluffo G. e C., neg. gran., Foro Frumentario. 340-58
Peluffo Pietro, pitt., 44 v. S. Quintino . . 604-02-37
Penasso coniugi, neg. ferram., 42 v. Po . . . 286
Penasso Franc. Michelang. 44 v. Galliari . 37
Penasso Gius., impr., 47 v. S. Quintino . . 258
Penasso Luigi 48 c. Brescia 8, 49
Penati Cesare ing., profess., 30 v. Orto Botanico 554-66-68,629,715-46-29
Penazzo Francesco, rag., 27 v. Bidone . . . 635
Penazzo Gabriella, maestra, 27 v. Bidone 640-44-13
Penchienati Carlo, impr. foraggi, 7 v. Rossini. 346
Penco Angelo, telegr., 6 v. Carrozzai 687
Pene Gius., capit., 6 v. Chieri 440
Pene Lorenzo, pitt., 4 v. Lungo Po 637
Penna Carlo, valigiaio, 4 v. Po 272
Penna Cater. in Zucca 44 v. Aporti . . 9
Penna E. F., pubbl., 35 v. Accad. Albertina . 663
Penna Franc., chir.-dent., 35 v. Accad. Albert. 649
Penna Franc., tappezz., 71 c. S. Maurizio . . 229
Penna Gio. fu Domen. 34 v. Montebello . 52
Penna Giov., calzolaio, 43 v. Perrone 276
Penna Lor., ten. genio, 4 v. Princ. Tommaso . 571
Penna Luigi, ing. 30 v. Bava . . 14,53,81
Pennachio Alberto ing. ferr., 39 v. Principe Tommaso 629-91
Pennacino coniugi 42 v. Marocchetti . . 48
Pennacino Cesare e C fabbr. inchiostri, 42 v. Marocchetti. 48,269
Pennacino Greg., tipogr., 49 c. Sommeiller *pag.* 535
Pennano Domenico, giardiniere (Chieri) . . . 725
Pennano Giuseppe, barcaiuolo, 603 v. Moncalieri 493
Pennato Agost., impieg., 35 v. Nizza 434
Pennazio Gio. Antonio, 1 v. Ospedale 744
Pennazio Luigi, vinaio, 46 v. Saluzzo 342
Pennazzio Margh. ved., negoz. paste, ang. v. Gioberti e Montevecchio 359
Pennazio Rosa 65 v. S. Donato. 73
Penne G. B. 6 v. Barbaroux 26, 39
Pennello Maria, latteria, 38 v. Princ. Amedeo 347
Pennello Simone, parrucch., 5 v. S. Massimo. 304
Pennoncelli frat. e sor. 18 c. Vinzaglio. . 89
Pennoncelli C., argenterie, 7 v. Conte Verde . 224
Pennoncelli Gius., ufficiale daz., barr. di Francia 444
Pennoncelli Maria in Braia 406*bis* vicolo Valtorta 86
Pennoncelli Rosina, insegn., 40 v. Venti Sett. 603
Penotti Gio. 4-79 macch. idraul., 24 via Lagrange . 260-79-80-81-84-85-88-89-94,300 454,728
Penotti Giuseppe, verific. finanza (Carignano) 434
Pensa coniugi, drogh., 43 v. della Zecca . . . 268
Pensa Carlo, armaiuolo, 40 v. Artisti 297
Pensa conte di Marsaglia, 41 v. Vanchiglia . . . 396
Pensa di Marsaglia nob. Evergisto 6 via Carrozzai 63, 396
Pensa di Marsaglia cont. Maria 41 v. Vanchiglia 63,396,489-97
Pensa di Marsaglia march. Rosina in Morelli di Popolo 2 v. Bertola. 46,86,89
Pensionato Educativo per Studenti, 6 v. Botero. 608
Pentenero frat., vinai, 41 v. Venti Sett. . 342-72
Pentenero Ant., vinaio, 14 v. Cavour . . 338-72
Pentenero D., materass., 40 v. Lanino. . . . 279
Pentenero G., chincagl., 9 v. Torquato Tasso. 248
Pentenero G., magaz. alimentario, 38 barr. di Vanchiglia 367
Pentenero Gio., vettur., p. Carlo Felice a lev. 347
Pentenero Gius., vinaio, 38 v. Circonvallaz. 342-72
Pentenero Lucia, vettur., p. Carlo Felice, a lev. 318
Pentenero Raimondo, tratt., 7 v. Mercanti . . 330
Pentolillo Nicola, 34 v. Vanchiglia 534
Peona Carolina, maestra, (Gerbido) 594
Peona Estella, maestra, 17 c. Valdocco . . 586-94
Pepe Camilla, 4 v. Consolata 557
Pepe Valentino, parrucch., 9 v. Po . . . 304,679
Pepino Alfredo, perito, 4 c. Duca di Genova. . 634
Pepino Dom. 2-14 sorbett., 4 p. Solferino . 336
Pepino Franc., rag., impieg., 4 v. Passalacqua . 700
Pepino Giov., materassaio, 4 v. Passalacqua . 279
Pepino Luca, maniscalco, borgo Ceronda . . 369
Pepione Enr., ing. munic., 7 v. S. Secondo 467,583,629
Pepione Eva fu Luigi 25 c. Reg. Margherita 67
Pepione M., ricam., 4 v. S. Franc. da Paola . . 246
Pepoli cont. Maria ved. Santi 28 v. Bava 14,77
Pera Augusto 21 c. Firenze 9, 35
Pera Carlo, organi, 33 v. della Zecca 249
Pera Ett., dirett. Carceri giudiz., 127 c. Vitt. Em. II. 456
Pera Franc. fu Gio. 134*bis* v. Nizza . . 54
Pera Gio., bottoni, rimp. 21 p. Castello . . . 218
Pera Luigi, merc.-sarto, 10 v. Goffredo Mameli. 207
Peracca avvocato Alfredo 6 v. S. Anselmo 21,26,43,48,53,69,78,619
Peracca conte Mario Giacinto dott., 6 via S. Anselmo . 21,26,45,48,53,69,78,396,545
Peracchio Lodovico ing., 46*bis* v. Bava. 14,53
Peracchio Carolina, salsam., 39 v. Tiziano . . 335
Peracchione Bern. e figlio, neg. vino, 4 v. Santa Teresa. 338
Peracchioni Gio., 34 v. Vanchiglia 539
Peracchiotti frat., neg. vesciche, 3 v. S. Tommaso. 352

Peracini Andrea, lattoniere, 24 v. Mazzini . *pag.* 294
Peracini Gio. falegn., 55 v. Massena . 48,253
Peracino Annib., med.-chir., 3 p. Solferino 471,646
Peracino Enrico, usciere Corte d'Appello, 3 p. Solferino 447-49
Peradotto Carlo, rag., 9 v. S. Secondo 635
Peradotto Eug., 22-24 v Cibrario 595
Peradotto Lucia Agnese, insegn., 60 v. S. Secondo 591
Peraglie Gio., maestro mus., 3 p. Em Filib. 612-13
Peraldo Casimiro, custode, 16 v. Po 547
Peraldo-Matton frat. e sor. fu Arist. 5 v. Moncalieri 54
Peraldo Matton P., avv. 5 v. Moncalieri 54, 649-37
Perano Maria, vini, 24 c. Vitt. Eman. II . . .342
Perardi Ant., liquor., 42 p. Vitt. Em. I . . .335
Perardi Bernard., panatt., 108 barr. di Lanzo 369-70
Perardi Ant. succ. frat. Canonico, confett., ang. v. Milano e 4 p. Emanuele Filiberto . 345
Perassi A., fabbr. scatole, 14 v. Barbaroux . . 239
Perata Gio., disegn., 24 v. Napione 443
Peraudo Gius. Alfredo, cons. comun., 98 corso Vittorio Emanuele II 402, 525
Perazzo sorelle fu Secondo 45 v. Massena. 48
Perazzo Luigia, maestra, 9 v. S. Secondo . .591
Perazzo Paolo, impieg. ferr., 9 v. S. Secondo 690
Perazzo Plinio, avv., 13 c. Oporto 729
Perazzo Umberto, dott., 43 c. Oporto 562
Perazzoli Carlo, medico, 48 p. Statuto. . . .646
Perazzoli Ezio, avv., 48 p. Statuto 649
Perazzone Rosa, vini, 28 v Reggio 342
Percini Giov., 24 v. Porta Palatina 529
Percival Alb. Luigi, 22 v. S. Franc. da Paola .549
Percival Costant., fabbr., *4bis* v. Roma . .437
Percivalle Gio., tratt., 4197 Ponte Stura . . .371
Percy Clibborn, 20*bis* v. Princ. Amedeo 462
Perdomo Alessandrina, insegn., 10 p. Statuto . 603
Perdomo Gio., geom., 10 p. Statuto 633
Perdomo Vittoria, 10 p. Statuto 603-34
Perdomo M., orolog., 49 v. S. Massimo. . .223
Peregalli Aless. avv. (Milano) 689
Perelli Francesca, insegn., 30 v. Orto Botan. 586-94
Perelli Giuseppina, insegn., 30 v. Orto Botanico. 594
Perelli Speranza, insegn., 30 v. Orto Botanico . 594
Pereno fratelli, macell., 4 p. Statuto. 364
Pereno Enrico, macell., 88 c. Vitt. Eman II. . 364
Pereno Eug., pizzic., 52 v. Cibrario 335
Pereno Felice, deleg. benef. (Cavoretto) 493
Pereno Franc., parrucch., ang. vie Violti, Monte di Pietà e Bertola 304
Pereno Gius., macellaio, 22 v. Mazzini . . .364
Pereno Lorenzo, tappezziere, 63 c. Vitt. Em II 229
Pereno Maria, latteria, 24 p. Vitt. Eman. I . 347
Pereno Pietro, parrucch., 11 v. Andrea Doria . 304
Pereno Rosa in Testa 24 v. Vassalli Eandi 41,87
Pereno Rosa, vinaia, 21 c Reg. Margh. e 102 c. Vittorio Eman. II 327
Pereno Origlia e C., ferramenta, 16 v. Milano . 285
Peretta frat., sor. e nip. Vittoria 8 via Giacomo Leopardi 39
Peretti A., parrucchiere, 57 v. Garibaldi. . . 304
Peretti Ang. 1-09 maglierie, 109 c. Vittorio Emanuele II 214-72
Peretti Ang., parrucch., 2 v. Conte Verde . . 304
Peretti Ang., parrucch., 49 v. Nizza 304
Peretti Ant., conduc., 47 v. S. Teresa. . . . 320
Peretti Cesare avv. (Pallanza) 673
Peretti Franc. notaio (Coassolo Torin.) 625-26,724
Peretti Gaud., med.-chir., 4 p. Statuto . . .646
Peretti Gio., parrucch., 29-31 v. Barbaroux . 304
Peretti Gius., indorat., 14 v. Botero 227
Peretti Lidia, maestra, 4 v. Tarino 591
Peretti Maria Clem. in Battuello 44 via Principe Amedeo 64
Peretti Orazio prof. (Roma) . . . . *pag.* 321
Peretti Rosa, vinaia, 3 v. Monferrato 328
Peretto Gius., caffett., 4 v. Maria Adelaide. . 342
Perez frat., oggetti orient., 12 v. Pietro Micca 221, 344
Perfumo Maur., impieg., 46 v S. Giulia . . . 443
Pergola L., rappr., 42-44 v. dei Mille 310
Perigozzo Lorenzo, maestro di canto, 46 via S. Quintino 393
Perillo Gius., impieg., 4 v. Duchessa Jolanda . 335
Perin-Berti Cat^a ved. Cibrario 3 vic. Merle . 50
Perin F., disegnatore, 40 v. Alfieri 638
Perincioli frat. e sor. 47-49 v. Val S. Martino. 86
Perincioli Ambr. ing., 44 v. Sacchi . . .629
Perincioli Desiderio, fabbric. mobili, 22 via Madama Cristina 246-33
Perincioli Edvige, levatr., 22 v. Mad. Cristina . 634
Perincioli e Comelli, decorat., 24 v. Cavour . 238
Perinetti Dom., impieg., 71 v. Venti Settembre. 435
Perinetti E. 4-33 neg. carboni, 9 v. Saluzzo e 4-09 *deposito* v. Argentero 234
Perinetti Gius., acque minerali, 3 v. Saluzzo . 265
Perinetti Gius., alunno giud., 13 v. S. Domenico 430
Perinetti Gius., carboni fossili, ang. c. Principe Oddone e v. Somis 235
Perinetti Pompeo, usciere Tribun., 3 c. Palestro 430
Perinetti S., scultore legno, 63 c. S. Maurizio 245
Perinetto Luigi, caffett., 46-84 c. Vercelli . 332-42
Perini Cam. in Traversa 4 p. S. Martino. 74
Perini Ermen., ingegn., 44 v. Quattro Marzo . 629
Perini Giulietta in Venuta 52 v. Nizza . . 74
Perini Gius. 23 v. della Zecca 94
Perino, calzol., 34 v. Borgo Dora 276
Perino, calz., 33 c. Valentino 276
Perino eredi ved. Pereno 44 v. S. Teresa . 78
Perino frat fu Agostino, fumisti, 4 v. Rossini. 239
Perino ved., panett., 25 v. Saluzzo 362
Perino A., neg. oggetti pesca, 4 p. Porta Palatina. 299
Perino Anna e Cibrario frat. e sor. 8 via Galvani. 37
Perino Ant., pizzicagn., 3 v. Porta Palatina . .355
Perino Ant. e Gio., impr., 42 v. della Zecca . 258
Perino Carlo, avv.-proc., 6 v. Stampatori . . 624
Perino Cesare, impieg., 4 v. Rossini 598
Perino Dom., fornai, 15 v S. Ottavio. . . .362
Perino Domenico Fedele impresario, 3 v. Pastrengo 38,59,76,258
Perino Giacinto, avv., 15 v. Bellezia 619
Perino Gio. Carlo notaio (Ciriè) 626
Perino Gius., bronzista, 42 v. Cernaia . 224-26-84
Perino Gius., veltur., v. Belvedere ang. v. Mazzini 319
Perino Lorenzo, calzol., 13 v. Montebello . . 276
Perino Luigia G., drogh., 4 v. Palazzo di Città . 268
Perino Matteo, impresario, 43 v. Venti Settembre 238
Perino Maurilio, prof. di pianoforte e contrabasso, 6 v. Goito 613
Perino Michele, caffè ristor. (Cavoretto). . 366, 719
Perino Secondo, fumista, 43 v. S. Franc. Paola. 259
Perino Seraf., macell., 119 c. Vitt. Eman. II . . 364
Perino-Riz frat. e sor. fu Franc. 4 v. Pingone. 61
Perino-Riz Eliseo e Solutore frat., impres., 4 v. Pingone 238
Perino-Riz Paolo fu Pietro 24 v. del Carmine 23
Peris Gius., macell., 244 Mad. di Campagna . 368
Perisi Ettore, Asilo Madonna di Campagna. . 345
Perla, biancheria, 59 c. Oporto 212
Perla Aless., impiegato, 18 p. Vitt. Eman. I . 686
Perla Franc. e C., foraggi, 5 v. Galliari . 316-58
Perla Raim., calzol., 2 v. Amed. Avogadro. . . 276
Perla C. e Comp., acque min., 5 c. Vinzaglio. 265
Perlino vedova liquor., 33*bis* c. Re Umberto 66,334-35
Perlino sorelle fu Bart. 33*bis* c. Re Umberto 66
Perlino Fel. (eredi) 33*bis* c. Princ. Umberto 66

Perlino Gius., liquor., 33*bis* c. Re Umberto *pag.* 335
Perlo Bern. fu Ant. 60-62 v. Tiziano. . 84
Perlo Desid., mag. alim., 3 p. S. Martino . . 350
Perlo Felice, avv., impieg., 15 v. S. Dalmazzo 619, 703
Perlo G., macell., 31 v. S. Franc. da Paola . 364
Perlo Margh., mag. alim., 44 v. Marocchetti . 350
Perlo Mario, nichell., 23 v. Princ. Amedeo 224, 296
Perlo Teresa, commest., 229 Pozzo Strada . . 367
Perlo Teresa nata Boaglio e figlie 39 v. Ivrea 42
Perlo e C., macellai, ang. c. S. Maurizio e via Vanchiglia 364
Perlo frat. e sor. fu G. B. 32 v. Borgo Dora 18
Perlotti G. B. gioielL, 6 v. Maria Vittoria 222
Perlo Gius., calzol., 9 v. Valperga Caluso . . 276
Perlo Enrico, calzolaio, 46 v. Massena. . . . 276
Perlo Eug., latton., 246 Mad. di Campagna 368, 515
Perlo Rosa, levatrice, 6 c. Duca di Genova . . 655
Peroglio Carlo, avv., 7 p. Eman. Filiberto . 619
Peroglio Carlo, neg., 21 p. Emanuele Filib. 207-44
Peroglio Celestino prof. (Bologna) 562
Peroglio P. succ. Fissone, falegname, 4 via Misericordia 253
Peroglio Pietro e frat., frattor., 4 v. Misericordia 331-42
Pérol Romano, capitano (Pinerolo) 522
Peroldo G., vinaio, 9 v. Canaveri 342
Perona, conduc., albergo del Campanile. . . 324
Perona B., orolog., 33 v. Mazzini 223
Perona Bernardo, tratt., 46 v. S. Giulia . . . 334
Perona Gius., cristall., 11 v. Stampatori . . 232
Perona Paolina, latteria, 24 v. S. Secondo. . 347
Peroni G. dott. 19 v. Montebello 471, 560, 646, 719
Peroni Sola Giacomo 19 v. Montebello . . 720
Perosi Lorenzo, sac., maestro musica (Roma) 680
Perosino frat., fornai, 65 c. Vitt. Em. II e 86 v. Saluzzo 362
Perosino Adele, telegr., 49 v. Mad. Cristina 687
Perosino Angela, pizzicagn., 17 v. Belvedere . 355
Perosino Carlo, prof., 49 v. dei Fiori . . 575-84-98
Perosino Eug., telegraf., 7 v. S. Secondo. . . 687
Perosino Giac., medico, 20 v. Massena . 333, 646-92
Perosino Gio., med.-chir., 33 c Re Umberto 484, 646-92
Perosino Gius., specchiaio, 4 c. Emilia. . . . 231
Perosino Gius., veter., 74 c. S. Maurizio . 337, 655
Perosino Ignazio, telegraf., 49 v. Mad. Cristina 687
Perosino Luigi, 65 c. Vitt. Em. II. . . . 534, 728
Perosino Luigi, neg. musica, 8 v. Garibaldi . 238-48
Perosino Margh. 25 v. dei Mille 34
Perosino Maria, mercerie, 34 v. Princ. Amedeo 218
Perosino Vinc., alberg., angolo via Berthollet e v. Nizza 326-30, 679
Perosino Vinc., vetraio, 14 v. Goffredo Mameli 234
Perotti madre e figli 54 c. S. Maurizio . 75, 79
Perotti Achille 50 v. Cibrario 27
Perotti Alfredo ispett. ferr, 8 v. Silvio Pellico. 578, 665-66-90
Perotti Andrea, vetraio, 7 v. Montebello . . . 234
Perotti B., vetraio, 29 v. S. Francesco da Paola. 234
Perotti Carlo fabbr. pianoforti, angolo vie Ormea e v. Galliari . . 21, 47, 248, 306
Perotti Carlo, tratt. (Reaglie). 367-74
Perotti Cesare 24 v. Gioberti . 45, 16, 39, 45
Perotti Enrico, impieg. telegr., 2 v. Des Ambrois. 689
Perotti G. e Colombo P., fabbr. vetri colorati, *stabil.*: 16 v. Princ. Amedeo; *studio*: 4 v. Po 234, 637
Perotti Gio. (Brandizzo) 721
Perotti Giov., maestro, 1 v. S. Donato . . . 588
Perotti Gius., parrucch., 7 v. Baretti 304
Perotti Luigia, neg. legna, 52 v. Ospedale . . 234
Perotti Maria, edic. giorn., p. S. Carlo ang. v. S. Teresa 235
Perotti Pietro (eredi) 18 vic. Merle . . 50
Perottie Kissner, seterie, 1 v. Maria Vitt. *pag.* 200-08
Perotti e Robella, lattoniere fer., 23 p. Castello . . 208
Perotti-Fiandini M., maestra, 1 v. S. Donato . 594
Perotti-Nigra Ulderico, impieg. catasto, 44 v. Zecca 427
Perotto Albertina, tabacc., 17 v. Vanchiglia . . 438
Perotto Batt., salsam., 51 v. Cottolengo . . . 355
Perotto P., succ. Barberis, tintore, 46 via S. Francesco da Paola 215
Perrachio Lodovico, ing., 14 v. Assietta . . 629
Perracchione Michele, 4 v. S. Teresa 509
Perrachon Emilia, pizzicagn., 38 v. Cernaia . 355
Perrachon G., neg. olii, 19 c. Vinzaglio. . . 356
Perratone coniugi 19 v. Moncalieri . . 54
Perratone-Armandi Gaetano avv., 10 via Maria Vittoria. 22, 47, 649-37
Perraudo frat. e sor. 27 v. Cuneo. . . . 30
Perrelli Arturo, 46 v. Principe Tommaso . . 532
Perrero (*vedi* Buffa di).
Perrero Domen. (eredi) 18 v. Petrarca . 60
Perrero Domenico, lattoniere, 7 c. S. Martino 294
Perrero Em. med.-chir., 31 v. S. Secondo 646 472, 526
Perret Vitt., impieg. dogan., 1 p. Statuto. . 436
Perrier Aless., med.-chir., 3 v. Milano . 414-90-94, 646
Perrin Gio. e figlio Teodoro 24 v. Roma. 69
Perrino Gio., economo, 22 v. Giulio 478
Perro Maria, sarta, 6 v. dei Quartieri 203
Perro Vittorio, meccanico, 3 v. del Carmine 245-96
Perron Achille, perito, 10 v. Bellezia . . 633-35
Perron Franc., impieg. post., 51 c. Siccardi . 685
Perrona Ant. prof., 9 v. Carlo Alberto . . 612
Perrona Bern., conducente, alb. Rosa Bianca . 323
Perroncito Anselmo, 34 v. Roma 706
Perroncito Ed. prof. veterin, 40 corso Valentino . . . 54, 426, 556-66-69-70, 655
Perrone Angela ved. Bonelli 66 c. Vitt. Eman. II 20, 31, 34, 35, 45, 49, 56, 74, 94
Perrone Eug., cioccol., 9 p. Eman. Filiberto . 346
Perrone Gius., leg. libri, 27 v. Po 244
Perrone Oddone, conduc., alb. Gran Mogol . 323
Perrone di S. Martino contessa Benedetta nata Benedetti, 26 v. dei Mille. 512
Perrone di S. Martino bar. Roberto (eredi) 42 v. dei Mille 31
Perrone di S. Martino conte Eugenio 26 v. dei Mille. 34, 44, 396
Perrone di S. Martino bar. Fernando, 44 v. Po . 396
Perrot Fr. fu Ant. 73*bis* v. Gioberti. . 40, 39, 54
Perrot Maria, sarsament, 3 c. Valentino . . . 355
Perrotto frat. e sor. di Gius. 122 v. Ormea.
Perrucchetti Felice, libraio, 44 p. Castello . . 234
Persiani march. Cristina Emilia in Ceva di Nucetto 10 v. Asti 41
Persico Antonio, conduc., albergo Tre Galline 324
Persico Ermenegilda, mag. alim., 33 c. Valentino 350
Personali Franc., ing. perito (Biella) 633
Personnaz Agost., fabbr. forme, 45 v. Botero. 249
Personnaz Carolina, neg frutta, 14 v. Botero . 358
Personnaz Fiorentino (ved di) e figli, fabbr. forme, 9 v. Saccarelli e 6 v. S. Tommaso 249
Personnaz Luigi, maglierie, 43 v. S. Massimo 212
Personnaz M., sarto, 7 via Lanino 205
Personnel de service, etc., *bureau*, 35 v. dei Mille 308
Pertica Angelo 3-34 43 v. Lagrange 677
Pertusati G., impieg. post., 44 v. S. Quintino. 688
Pertusi professore Luigi, direttore scuole, 35 v. S. Chiara 494, 585-88
Perucca Annib., medial., 44 v. Princ. Tommaso 308
Perucca Enr. fu G. B. 54 v. S. Chiara 22, 37, 64 76
Perucca Gio. 54 v. S. Chiara 64, 76
Perucca Giov., insegn., 43 v. Massena . . 526-88

I numeri in carattere nero indicano le chiamate degli **Abbonati al Telefono**; quelli prima della via, la porta di abitazione; gli ultimi, le pagine.

Perucatti Placido, dott. ☎ pres. Liceo Cavour, 10 p. Statuto . . . . . *pag.* 574-75
Perucchetti Carlo, impres., 22 v. Baretti . . . 258
Perucchetti Cristina, neg. vino, 4329 Bertoulla 372
Perucchetti Luigi, impres., 35 v. Roma 258
Peruccio Giuseppe, sarto, 48 v. Barolo . . .205
Perucelli G., calzolaio, 2 v. Petrarca 276
Peruglia Ang., rag., perito, 22 v. Cernaia 633,728
Peruglia Romolo, pittore, 7 v. Pio Quinto . .637
Peruglia Silvio 🚗 ing., 9 v. Saluzzo . 60,583-84
Perussia Aug. in Clara 🚗 26 v. S. Anselmo, 78, 84
Perussia Fel., fabbr. camicie, 3 p. Venezia . . 243
Perussia Gius ☎ 1 65 ragioniere, 4 via degli Stampatori 420,632-33-35,706-22
Perussia Olimpia in Ferraris 🚗 14 v. Arsenale . 78
Peruzzi Matteo, neg. carta, 50 v. S. Donato 249-40
Peruzzi-Toso Catt. 🚗 stracci, 36 v. S. Chiara 76,249
Pes Orlando, dottore, 108 c. Vittorio Eman. II, 469 564-65,649
Pes di Villamarina march. Isabella ved. Thaon Revel di S. Andrea Eman 🚗 22 via dell'Ospedale 37
Pesando Pietro, 44 v. Po 524
Pesaro Vittorio, laneria, 16 v. Milano . . .267-08
Pesato Luigi, vinaio, 32 c. Vitt. Eman. II . .342
Pescarini e Jahier, 85 c. Principe Oddone . .344
Pescarmona Pietro, negoz. vini nel Dock . .338
Pescarolo coniugi, mobili antichi, 30 v. Lagrange 224
Pescarolo Abram, neg. abiti, 19 v. Maria Vittor. 207
Pescarolo Bellom ✻ e 🚬 dott., 42 p. Vittorio Emanuele I 463-71-75,560,646
Pescarolo Enrico, cordami, 9 v. S. Francesco da Paola 249
Pescarolo Franc., calzol., 3 v. Bava 276
Pescarolo Gabr., salsam., 9 v. S. Franc. Paola. 355
Pescarolo I. Ang., perito, 30 v. Lagrange . . .633
Pescatore frat. e sor. 🚗 43 c. Oporto . .55, 89
Pescatore Anna ved. T.° Burello 4-06 caffè e liquori, ang. c Vittorio Em. II e via Urbano Rattazzi 332-34-35
Pesce Aldo Franc., avv., pret., 9 v. Assarotti 452,649
Pesce Ambrogio, avv., 55 v. dei Fiori 619
Pesce Angelo 🚬 maggior generale, 27 via Princ. Tommaso. 672
Pesce Luigi, prof., rett. Santuario Maria Ausiliatrice. Oratorio Salesiano . . . 107,461
Pesce Piero, avv.-proc., vice-pret., 55 v. dei Fiori 428-52-65-94,502-37,619
Pesce Vinc. ☎ cons. d'Appello, 55 v. dei Fiori . 448
Pescetto F. 🚢 ing., tenente colonnello del Genio, R. Museo Industr. 568,658
Peschiera Pietro, mag. alimen.,, 25 v. Po . 342 50
Pescini Tommaso, rappr., 25 v. Madama Cristina, 231 342-36-57
Pesle Luigi, orefice, 3 v. Milano 222
Pessana Gius. 🚗 34 v. Baretti 13
Pessi A. e Comp., *ufficio registratore*, 44 via Santa Teresa 635
Pessia Gio., spedizioniere, 67 v. Mad. Cristina 344
Pessina C., caffè, Monte dei Cappuccini . 695,720
Pessione Ang., macell., 4 v. S. Chiara 364
Pessione C., macell., 39 v. Cibrario. 364
Pessione Franc., panatt. (4331 Bertoulla) . . .369
Pessione Gius., neg. paste, accanto al 21 v. Nizza 359
Pessione Luigi, macell., 26 v. Cernaia . . .367
Pessione M., sarta, 7 v. Berthollet 203
Pessione Mich., macell., 5 v. delle Orfane . .364
Pessione Mich., 43 v. Corte d'Appello. . .326-29
Pessione e Patetta, tessuti di crine, 4 v. Gazometro 240
Pessiva coniugi 🚗 17 c. Valdocco . . .40, 85
Pessiva Matteo 🚗 9 c. Emilia . . . 33, 85, 88
Pestalozza Enr., capo-uff. ferr., 9 v. Massena *pag.* 486
Pestarino Franc., caffett., 6 via Rossini . . . 434
Petiti Camilla n. Pantaleone 🚗 39 v. Barolo . 67
Petiti Carlo e Guido fu Enr. e madre 🚗 30 v. Montevecchio 53, 60, 81
Petiti F. e C., pelli goffrate, 20 v. Cavour. . . 72
Petiti Franc. 7-28 seterie, 2 v. Garibaldi 499,21 26
Petiti Franc., 44 p. S. Giulia 84
Petitti di Roreto conte Alf. Ang., ten. colonn. di Stato Maggiore 36
Petra Ant., macell., 8 v. Saluzzo. 34
Petra M., macell., ang. v. S. Giulia e Buniva . 35
Petrarca Nazareno, 24*bis* v. Carlo Alberto . . 32
Petrasanta Gius., avv. proc., 40 v. Arsenale . 27
Petri Oscar, ing. (Norimberga) 12
Petrini Ang., vinaio, 70 v. Gioberti 72
Petrini Franc. succ. Ruella, pellicc., 9 via Porta Palatina 72
Petrini Gio., macch. idraul., 2 v. Gerdil . . 70
Petrini G. B., Ditta editrice (di G. Gallizio), 45 v. Garibaldi e 2 v. Mercanti 23, 42
Petrini Vinc. ☎ ragion., 8 v. Pietro Micca. . . 546-33,632-34
Petrino E., calz., 2 v. del Fiando. 76
Petrino Giac., neg. vino, 229 Tetti Frè . . . 72
Petrino Gio., trattore, 233 Tetti Frè 71
Petroni Vitt., prof., galleria Nazionale, scala *A* 75
Petruolo Roberto, capit. tribunale militare, 18 via Massena 533
Pettigiani Ferd., neg. vini, 19 v. Principe Tommaso 338-42
Pettazzi Attilio, medico, 52 v. S. Domenico. . 446
Pettazzi Luigi, ispett. ferr., 25 v. S. Anselmo . . 490
Pettazzi Paolo, avv., 4 v. Carmine . 482-84,509 549
Pettinati Gius. e C., *Excelgrafia*, 4 v. Barbaroux 38
Pettinengo (*vedi* Genova di).
Pettili Emilia, passam., 12 v. S. Teresa. . . 215
Pettili Enrico, impieg., 61 c. Vitt. Eman. II. 704
Pettili Gius. Stanis., impieg., 43 v. Barbaroux 465
Peverada Ermen., scult., 31 str. di Francia . . 539
Peverada Pacifico, stuccat., 31 str. Francia. . 455
Peverati Gio., impieg. post., 25 v. Saluzzo. . 488
Peverelli Ces. 🚬 31 c. Oporto. 540,727
Peverelli Ces. e Giosellino, marmisti, 31 c. Oporto 255
Peviani Lionello, rappr. cart., galleria Nazionale. 539
Peyla Lorenzo, usciere, 10 v. Corte d'Appello . 451
Peynetti Pier Luigi, medico, 7 v. Allioni . . 646
Peyrani Gio. ☎ cons. d'Appello, 18 v. Sebastiano Valfrè 448-49
Peyrani Teodoro fu Carlo 🚗 9 vic. Merle . 50
Peyrani di Peglione conte Giacinto, impieg., 5 v. Ottavio Revel. 396, 430
Peyrano Ant., di Bartolomeo, barcaiuolo, 42 v. Moncalieri 193
Peyrano Bart., Ant. e Giac. fu Andrea, barcaiuoli, 42 v. Moncalieri 193
Peyrano Giacomo fu Antonio, barcaiuolo, 45 v. Moncalieri 193
Peyretti Alessandro, 32 v. Saluzzo. 535
Peyretti Ant., maestro, 19 v. Galliari . . . 488
Peyretti Camilla fu Remigio 🚗 35 c. Siccardi. 81
Peyretti Dom., litogr., 3 v. Arcivescovado . 237-44
Peyretti Ern., geom., 12 v. S. Agostino . . 631-33
Peyretti Franc., prof., 9 c. Valentino 575-78, 614-74
Peyretti Gius., fornaio, ang. v. S. Chiara e v. Bellezia 362
Peyretti Giustina 🚗 49 v. Conte Verde . 28
Peyroleri Gio., prof. di flauto, 7 v. della Zecca . 614
Peyroleri Maria in Virano 🚗 44 c. Casale . . 22, 83

Peyroleri e Pigella 6-37 ferram., 20 v. Milano *p.* 285
Peyron Amedeo 🚬 ing., 25 v. Bogino. . . 629-93
Peyron Amedeo, avv., 7 v. Giannone 381
Peyron Bern. 🚬 prof., 27 v. Bogino. . . 546-49-50
Peyron Eman., ing. munic., 46 v. S. Quintino 407
Peyron Gio. ✻ ten.-colonn. a riposo, 37 via Madama Cristina.
Peyron Prospero ☎ ing., 27 v. Bogino . 420,629-93
Peyron Zav. 🚗 teol., 6 v. Garibaldi 476 79,509
Peyron-Velleda, maestra, 53 v. Saluzzo . . .579
Peyrone Pietro, macell., gall. Umberto I . .365
Peyrot eredi di Giulio ed Arturo 🚗 4 v. Alfieri 8
Peyrot Alberto 🚗 8 53 tessuti, 3 p. Solferino; *abitaz.:* 24 v. S. Teresa . . 8, 240-84 286,387
Peyrot Carlo, medico-veter., 52 v Nizza . . .366
Peyrot Eligio ☎ 2-48 avvoc.-procuratore, 2 via Fabro 420-78,619-24
Peyrot Eynard Enr. 12-60 rappr., 15 c. Re Umberto 342
Peyrot-Zürcher Davide past. evang 4-13 15 v. Pio Quinto 462-92,518
Peyrot-Zürcher Fanny, ispettrice, 15 via Pio Quinto 523,606
Pezza Enrico, falegn., 2 v. Cavallerizza . 253,706
Pezza Gius. fu Pietro 🚗 2 v. Cavallerizza 24,539
Pezza di Pavignano Franc. ☎ avv.-proc., 17 v. Bellezia 649-24
Pezzana Annib., avv., vice-segr. R. Ospizio Carità 478
Pezzana Ern., maestra, 17 v. Valperga Caluso 588,637
Pezzana Gius. ved. Della Porta 🚗 24-23 c. S. Maurizio 70,74
Pezzana Gius., 34 v. S. Secondo 529
Pezzana Margher ved., 45 v. delle Scuole 246,601-02
Pezzati Felice, impieg., 28 v. S. Domenico 477,508
Pezzi nipoti fu Candido 🚗 8 v. Duchessa Jolanda 24, 32, 46
Pezzi sor. fu Pietro 🚗 8 v. Duchessa Jolanda 32
Pezzi Bartolomeo 🚗 8 v. Duchessa Jolanda . 24 32, 46, 228,548-40,706-22
Pezzi Dom. ☎ prof., 9 v. Mad. Cristina . 550-61-62
Pezzi Felice, avv., 57 v. Garibaldi 649
Pezzi Felicina, maestra, 53 v. Garibaldi . . .594
Pezzi Gius., avv., 46 v. Maria Vittoria 619
Pezzi Luigi ☎ e ✻ impieg., 15 v. Figlie Militari 376,548
Pezzia Gio. Batt., telegr., 90 c. Reg. Margherita. 687
Pezzoli A., chir. dent, 7 v Quattro Marzo. .649
Pezzoni Torquato, barbiere, 21 v. Saluzzo . . 304
Pia B., cartol., 10 p. Statuto. 242
Pia Carlo, macellaio, 50 via Po, *abitazione* 2 via Magenta 365, 678-84-84, 719-28
Pia Dom., macell., 3 e 6 p. Eman. Filiberto 365
Pia Dom. e figlio, macell., ang. v. Venti Sett. e Carrozzai 365,633
Pia Eug., macell., 6 p. Palazzo di Città . . .365
Pia Gaetano ☎ 🚗 1-51 rappresentante, 5 v. Volta. 46,340-58-60,696
Pia Gio., macell., ang. p. Eman. Filiberto e Bastion Verde 365
Pia Giovanni (Lucento) 513
Pia Gius., macell., ang. v. Lagrange e Cavour *p.* 365
Pia Gius. di D. 11-48 macell., 9 v. Giulio 365,677
Pia Luigi, avv.-proc., 43 v. Garibaldi . . 619-24
Pia Luigi, trattore, 29 v. Accad. Albertina . .329
Pia Luigia ved. Miletto 🚗 44 v. Roma. . . 69
Pia Pietro, macell., ang. v. Botero e v. Bertola, 365
Pia Sec., ☎, 🚗 avv., 25 v. Princ. Amedeo 63 552,649-84
Pia Società femm. a sollievo delle puerpere povere israelitiche e Collegio Colonna e Finzi 🚗 24 v. Bogino . 47,25,62,85,89
Pia Teodolinda, fornaia, 32 v. Sacchi. . . . 362
Pia-Ferro S., macell., *4bis* v. Andrea Doria e 16 v. Lagrange 365
Pia-Quaranta Gius., maestra, 56 v. S. Secondo . 594
Piacentini And., neg. legna, 5 v. dei Quartieri. 254
Piacentino Vitt., avv., sost. segr., 5 v. Nizza . 449
Piacenza Fel. ☎ 1-08 🚗 27 c. Oporto. 55,66,84,91
Piacenza G., mag. alim., 22 v. Galliari . . . 350
Piacenza Gio., vice-economo I v. delle Scuole 378
Piacenza Gius. 🚗 30 v. Bertola 46
Piacenza Irene ved. Mazzucchetti 🚗 30 via Aosta 9
Piacenza Pietro fu Francesco 🚗 59 via Saluzzo 20,56,678
Piacenza Rosa, sarta, 5 v. Garibaldi. 203
Piacenza e Vigliani 🚗 fumisti, 59 v. Saluzzo e 46 v. Bidone 46, 74, 87, 235
Piacibello Luigi, mag. alim., 42 v. Cavour . 350
Piaggio Barberis Adelaide, 44 v. S. Teresa . . 493
Piaggio Camillo, rappr., 4 v. del Carmine 261-92,312
Piaggio Erasmo, consigl. Banca Commerc. .705
Piaggio Onofrio, alunno giud., 28 v. Lauro . . 454
Piai Pietro, scultore, 10 v. Guastalla . . . 639
Pian Villar (*vedi* Matthieu di).
Piana Agostino, parrucch., 49 v. Ponte Mosca, 304
Piana Alb., pittore, 9 v. dei Fiori 687
Piana Cand., ricev. dazio (barr. ponte Isabella) 409
Piana G. succ. L. Bocca, parafulm., 20 v. Maria Vittoria 281
Piana Gaetano, inserv. catasto, 11 v. della Zecca 427
Piana Gaud., litogr., 20 v. Maria Vittoria . . 237-69
Piana Gio., cartol. 14-01 60 v. S. Donato 239-42
Piana Gio. (Ditta) di Guglielmo Piana 🚗 1-88 stabilimento metallurgico, 26 v. del Carmine 17,25,72,227-84-85-96
Piana Oreste, disegnatore catasto, 44 v. della Zecca 427
Piana Pompeo, drogh., 44 p. Statuto 268
Piana e Personeni, albergat., *4bis* v. Andrea Doria. 326-27
Pianazza frat. e sor. 🚗 53 v. Cottolengo . 29
Pianazza Vitt., falegn., 20 v. del Carmine . .253
Pianca, falegn., 29 v. Principe Amedeo . . .253
Pianca Caterina ved. Bertinetti e figli 🚗 24 v. Valperga Caluso 86
Pianca Edoardo, tip.-litogr., gall. Nazionale 236
Pianca G., leg. libri, 2 v. Urbano Rattazzi . .241
Pianetti Paolo, impieg., 19 v. Porta Palatina 547
Pianetti Pier Ant., avv., 2 v. Ponte Mosca . .649
Pianezzola Ernesto, impieg., 60 v. S. Chiara . 406
Piano sorelle di Feder. 🚗 8 v. Groppello . . 41

Viaggiatori!
NUOVA TARIFFA DEI BIGLIETTI FERROVIARI
da **TORINO** (Porta Nuova) per tutte le Stazioni di Ferrovie e Laghi d'Italia
andata in vigore il 10 Settembre 1900
a termine delle Istruzioni (n. 80) della Direzione Gen. delle Ferrovie del Mediterraneo (17 Agosto 1900).
Prezzo L. **1,25**. Presso le Librerie G. B. Paravia e C.

Piano Baldassarre, impieg., 3 v. Thesauro *pag.* 347
Piano Carlo, parrucch., 44 str. di Lanzo . . 304
Piano Ett., impieg. Int. Finanza, 6 p. Solferino 432
Piano Felice ☎ avv., 3 v. Thesauro . . 83
Piano Gio. B. curato, 4 p. Gran Madre di Dio 107,459,501
Piano G. B. (Grosso) 724
Piano Gius., avv.-proc., 4 v. della Misericordia . 649
Piano V., droghiere (229 Tetti Frè). . . . 367-68
Piano Vinc., segr. R. Proc., 16 p. Castello . . . 451
Pianta Ang., usciere-capo, pal. Carignano . . 545
Pianta Giac. e figlio, falegn., 24 p. Vitt. Emanuele I 253
Pianta Maria, maestra, palazzo Carignano . . 594
Pianta Valentino, salsam., 7 c. Brescia. . . . 355
Pianta-Bonomi Carl., maestra, 45 v. Bogino . 584
Piantanida Beatrice, maestra, 34 v. Saluzzo. . 591
Piantanida G. Batt., 44 *bis* v. del Deposito . . 496
Pianzola Costantino, geom. cat., 44 v. della Zecca 427
Pianzola Francesco, ing., 22 v. Assietta . . . 629
Piasco frat., banch., 4 v. Ospedale 497
Piasco Candido ☎ medico, 3 v. S. Secondo . 646
Piasco Stefano, conduc., alb. Gran Mogol . . 321
Piasco Teresio, agente cambio, 4 v. Ospedale . 498
Piasenti Gaetano, prof., 3 p. Mad. Cristina 610-11-38
Piasenti Giov., 3 v. Mad. Cristina. 539
Piatti Ernesto, macell., 44 v. Barbaroux . . . 365
Piatti Luigi fu G. B. 40 v. Bogino. . . . 47
Piatti Pietro geom., 47 v. Goito . 8,40,258
Piatti Romea in Biglia 7 p. Carlo Felice . 22,43
Piatti-Pozzo Giulia, 41 p. Solferino. 467
Piattini succ. Loro, stuccat., 20 v. dei Fiori. . 253
Piattini Ferd. eredi, 25 c. Vitt. Em. II . 76
Piattini Maria 20 v. dei Fiori 35
Piazza Caterina, vett., p. Carlo Felice a pon. . 347
Piazza Luigi ☎ consigl. d'Appello, 18 v. Juvara 438
Piazzi Alfredo, prof., 5 v. Nizza. 574
Piazzo Gio., falegname, 26 v. Rossini 253
Picasso Vittorio Eman. 8-11 ing., 8 v. Venti Sett.; *studio:* 4 v. Arcivescovado . 573-629
Picatti Gio, macell., 97 v. Nizza 365
Picca Carlo, prof., 27 v. Saluzzo 577
Picca Franc., sacerdote, 10 v. Alfieri 461
Piccablotto Luigi, falegn., 42 v. Bertola. 253, 539
Piccaglia L., impieg. telegr., 32 v Vanchiglia 689
Piccardi Gerol., medico, 79 v Venti Sett. 471,646
Piccardo frat. e sor. fu Franc. 46 v. Monte di Pietà 52,78
Piccarolo, cartol., 52 c. Vitt. Eman. II 242
Piccarolo Antonio, prof. avv., cons. com., *abit.:* 17 v. Nizza; *studio* Merlani 402,598,610
Piccarolo Giuseppe, incis., 60 c. Vitt. Eman. II e rimp. 17 v. Nizza 244
Piccatti coniugi 8 v. Caselle . . . 24, 67, 76
Piccatti Carlo, macell., 9 v. Bertola 365
Piccatti Eman., macell., 37 v. Nizza 365
Picchio Maria, maestra istit. Duch. Isabella . . 606
Picchio-Gonella Benedetta, maestra, 8 v. Rosine 594
Picchiottino Ant., calder., 25 v. Drovetti . . 302
Picchiottino G. B., calder., rimp. 28 v. Maria Vittoria 302
Picchiottino-Ajmone Ant. calder, 12 via Manzoni. 41, 302
Picchiottino-Ajmone Fedele 16 v Groppello 41
Piccialli N. e C., rappr., 40 v. S. Domenico . 350-59
Piccini coniugi 46 p. Castello . . 24, 73
Piccini Ant. fu Carlo 125 v. Mad. Cristina. 45
Piccini Pietro, avv., notaio, 5 v. Finanze . 626-78
Piccini Vittorio 43 v. Bellezia. 44
Piccinini Mariani Isabella, maestra, 6 v. Bava. 594
Piccinini Pietro, avv., 40 c. Oporto . . 649-24-72
Piccinino Ambr., vinaio, 33 v. Bertola. . . . 342
Piccino Fil. fu Andrea 125 v. dei Fiori. . 34
Piccino Gius., neg. granaglie, 4 v. Saluzzo *pag.* 3[illegible]
Piccino Giuseppe, neg. paste, 4 v. Saluzzo . . 3[illegible]
Picciole P., fiori artif., 18 p. Castello . . . . 2[illegible]
Piccione G. e Bacchi A., confett., 2 via Accademia delle Scienze 345
Piccione Paolo, salsament., ang. v S. Giulia e Guastalla . . . . . 3[illegible]
Piccioni Ippolito, nob., magg., 55 v. S. Massimo . 2
Picco Caterina, commest., 447 R. Parco. . . 367
Picco Carlo, mercerie, 4 v. Po 2
Picco Emilia, maestra, 25 c. Dante 2
Picco Franc., vinaio, 76 c. Vitt. Eman. II 338
Picco Giorgio, impi g. post., 39 v. Borgo Dora 4
Picco Giovanna, mag. alim., 22 v S. Chiara . 3
Picco Gio., laterizi, 32 c Re Umberto. . . . 2
Picco Lino fu Carlo Felice 6 v. Carena. . 4
Picco Luigi geom., 43 v. Princ. Tommaso . 1
Picco Maria ved. Monti (Nole). . . . 43,
Picco Paolina, telegr., 25 c Dante 2
Picco Silvio, ragion., 25 v. Berthollet 4
Picco-Salomone Luigia, telegr., 25 v. Berthollet. 2
Piccola Casa della Divina Provvidenza via Cottolengo . . 7,40,27,29,34,48,56,62,65 73,74,75,
Piccone Ant. ☎ notaio, 4 c. Cairoli. . . . 54
Piccone A., neg. pellami, 48 v. Barolo 27
Piccone Gius., tratt., 4 barr. S. Paolo 37
Piccone Giuseppe, calligr. disegn., 34 via Cottolengo 644-34-
Piccone Luigi, impieg., 24 v. S. Tommaso . . 6
Piccone Seraf., conduc., alb. Gran Mogol . . 32
Picconetto Lodovica in Pescia 67 via Madama Cristina 3
Picconetto Natale, tratt., 800 barr. Stupinigi 37
Piccono della Valle conte Remigio . . . 30
Piccotti frat., neg. mercerie, 4 p. S. Carlo . 213-
Picotti Clemente, tipografo, cons. comunale, 4 via S. Agostino 402
Picena Ernesto, trattore, ang. v. Accademia Albertina e Mazzini 327
Picena G. C. frat., ferram., 41 via Lagrange e 67 c. Vittorio Em. II. . . . 285-98-99,6
Picena Gio., 67 c. Vittorio Eman. II 728
Pich fratelli 36-38 v. Po. 62
Pich Carlo, avv. proc., 78 v. Venti Settemb. 649-24-
Pich Ern. imp. munic., 38 v. Po 62,406,501,681
Pich L., mercerie, 24 v. Cernaia 248
Pich Vinc., neg. carta ed oggetti di cancell., 4 p. Eman. Filiberto 240-42
Pichetto frat., decor., 5 v. Alberto Nota . . . 228
Pichetto Albino (Ditta), fabbro-ferr., 9 strad. di Stupinigi 301
Pichetto Car.ª fu Albino 44 v. dei Fiori 35,58,7
Pichetto Paol in Di Orso 9 v. Baretti . . 13,3
Pichetto Giuseppe, fabbro-ferraio 24 corso Vitt. Eman. II . 90,300-01,454,534,678,728
Pichi conte Gius., impieg., 2 v. Montecuccoli. 703
Picini Pietro, avvoc., 7 v. Finanze 619
Pico Carlo, ragion., impieg., 17 v. Botero . . . 696
Picolli nob. Fed., pubblic., 47 v. Lagrange. 664-66
Picollo Ang., maestro mus., 3 v. Deposito 521,612-1
Picollo Anna, sarta, 3 v. del Deposito. 20
Picollo Franc., panatt., 247 Mad. del Pilone . . 36
Picone Andrea, tenente (Campo di Ciriè) . . 472
Piconetto, parrucch., 2 v. Vasco. 304
Piconetto Giacomo, calzol., 18 v. Monferrato . 27
Picotti Luigi, prof., 26 v. dei Mille 528
Piemonte Luigi, 32 v. Vanchiglia. 530
Pier Alessandro, pubbl., 44 v. Saluzzo. . . . 666
Pierlas (*vedi* Cais di).
Piero A., pubblic., 22 v. dei Fiori . . . 664-65
Pieron E. L., prof., rappr., 6 v. Ormea . . . 30

Pierucci Oreste, rappr, 28 v. S. Anselmo *pag* 340-58
Pietrasanta Ferdin., perito catast., 11 v. Zecca. 427
Pifferetti Franc., vetturale, ang. c. Vittorio Eman. II tra c. Siccardi e v. Donati. . 348
Pigay Gaet. fu Felice 42 v. Arsenale . . 10
Pighetti Giuditta, maestra, 76 c Re Umberto 591
Piglia Felice, commest., 4039 barr. Martinetto 367
Pighone Paolo, portinaio Musei pal. Carignano. 545
Pignata madre e figlio 52 v. Superga. . 83
Pignatelli, sarto, 28 v. S. Massimo 205
Pignatelli Caterina tratt, 60 v. S. Secondo . 327
Pignatelli Gius., drogh., ang. v. Princ. Tommaso e v. Berthollet 268,679
Pignalo Giuseppe, perito, 42 v Cernaia . . . 700
Pignatta Luisa, tratt., ang. v. Colombo e Castelfidardo 330
Pignatta Stefano, rappres., 47 v. Venti Sett. 342
Pignet Ester, vice-direttr., 25 v. Venti Settembre. 605
Pignocco Carlo Alb., proc., 1 p. Em. Filiberto. 624
Pignocco Gius., pizzic., 9 v. Juvara. 355
Pignone del Carretto march. Luisa, 47 v Maria Vitt. 378
Pignone Ferd., fumista, 182 c. Reg. Margherita 259
Pignone G. B., rappr., 4 v Sacchi 314
Pigozzi Simeone Concetta, vettur., c. Vitt. Em. II ang. v. Venti Settembre 318
Pigozzo Felice ☎ farm.-milit., 10 p. Statuto . 475
Pilo Boyl di Putifigari march. Carlo Felice, piazza S. Giovanni, palaz. Genevese 377-78-96
Pilo Boyl di Putifigari Avogadro di Casanova march. Silvia, 80 v. Venti Settembre . 396
Pilo Boyl di Putifigari cont.ª Teresa, 27 corso Oporto. 396
Pilo Boyl di Putifigari conte Vittorio . . . 396
Pilone Carlo, latton., 68 c. Vitt. Em. II . . 294
Pilone Emilio succ. Ajmone, calder., 3 v. Massena 302
Pilone Gius.ª 11-64 pescheria, 5 p. Em. Filiberto 347
Pilone Tranquillo, calzol., 41 v. Arsenale . . 276
Pilone Valentino, vini Marsala, 4 v. Giulio . 337
Pilotti Evasio, procuratore Banca Commerc. 705
Pilotti Mercede ved. Bosio, drogh., 57 v. Nizza 268
Pilotto Benedetto succ. Riva, macinaz. droghe, 7 strada R. Parco 263
Pinali Rod., medico, 10 v. Arcivescovado 472-73 646-52
Pinardi Albina, sarta, 91 v. Nizza 203
Pinardi Giuseppe, mag. alim., 91 v. Nizza . . 350
Pinaroli Eugenio ✻ avv., vice-presid. Tribun. a riposo, 45 v. Madama Cristina.
Pinaroli Guido, medico, 14 v Orto Botanico 474,646
Pincani, rappr., 3 v. S. Dalmazzo 313
Pinchia nob. Emilio, avv., deputato, 44 v. Mazzini. 386-96,555
Pinelli cont. Adele, 40 p. Vittorio Em I . 396,542
Pinelli conte Aless., impieg Pref., 1 v. Piana 424-25
Pinelli conte Tullio ✻ presid. Corte d'App., senatore, 40 p. Vitt. Eman. I . 384-96,447-82
Pines Anna, sarta, 37 v. Principe Amedeo . . 203
Pini Ant., parrucch., 3 v. delle Orfane . . . 304
Pini Pietro, mag. alim., 44 v. Biella 350
Pinna Raff. e madre 10 v. Cavour . . . 85
Pinna Raffaele ☎ ingegn., 9 v. Bogino; *abit.:* 40 v. Cavour . . . 85,533-40-55-84 629-78,747-28
Pinna-Pintor Arturo, med.-chir., 8 v. Po. 467,646
Pinni Gio. Batt., vice-canc., 11 v. Saccarelli. 448
Pino G., rappres., 6 v. Barbaroux. 342
Pinoli Laura, tabaccaia, ponte Isabella . . . 438
Pio Istituto di S. Teresa, 35 v. S. Donato. . . 609
Pioda Ernesto 7-76 ragioniere, 40 v. Pisa.
Piodi Ach., neg-cappelli, 10 v. Urb. Rattazzi. . 225
Piodi Gius., neg. cappelli, 7 v. Berthollet. . . 225
Piola frat. fu Gio. 83 v. Cottolengo e 37 via Saccarelli . . . . . *pag.* 29,70,255
Piola sor. fu L. 110 c. Regina Margherita 67
Piola Angela, mercerie, 47 v. Ponte Mosca. . 218
Piola Biagio, parrucch., 3 v. Librario. . . . 304
Piola Enrico ☎ procur. del Re, 3 p. Venezia . 451
Piola Franc., fabbro, 22 v. S. Dalmazzo . 304,534
Piola Giacomo, neg. vino (Pozzo Strada). . . 372
Piola Luigi, vinaio, 42 v. Silvio Pellico . . . 342
Piola Caselli nob. Carlo Alberto, impiegato, 36 v. S. Anselmo 396, 433
Piola-Caselli march. Maria ved. Colli di Felizzano 13 v. Principe Amedeo . . 63
Piola-Caselli-Battaglione nob. Ant. (Ozegna) 396,424
Piolatto Aless., fabbr giocattoli, 3 c. Reg. Margh. 220
Piolatto Alessandro, sind. Soc. *La Cooperante.* 714
Piolatto Enrico, fiori artif., 22 p. Castello . . 233
Pioletti Agata, insegn., 1 v. Pinerolo 603
Piolti Arist., impieg., 9 v. Garibaldi . . 531,685
Piolti Gius., prof., 4 v. Saluzzo 545-52-63-76,600
Piolti Virg. ved. Discalzo 45 v. della Zecca 91
Piombo frat. e sor. fu Giuseppe 28 v. Marocchetti 48
Piombo Giuseppe fu Tomm. 28 v. Marocchetti 48
Pionzio ved., sarta, 38 v. Maria Vittoria . . 203
Pionzio Enrico 12-88 ingegn., 6 v. Donizetti . 629
Pionzio Enrico e C. 12-88 industriali, 6 via Donizetti. 245-96,300-04
Pios di Rosignano conte Cesare, 24 v. Alfieri 396
Piossasco d'Airasca conte Alberto, 22 v. Corte d'Appello 396
Piossasco d'Airasca contessa Felicita, 22 via Corte d'Appello 396,542
Piovà (*vedi* Ricci di).
Piovano frat. e sor. fu Bartol. 27 v. S. Donato 73
Piovano Adolfo ☎ dott., 21 v. S. Franc. Paola. . 646
Piovano Antonio, inserv., 46 v. S. Massimo . 569
Piovano Carlo, macell., 464 c. Reg. Margherita 365
Piovano Clement.ª, neg. mobili, 3 v. Cottolengo 247
Piovano Elisa fu Vinc. 12-16 v. Bellezia 45,76
Piovano Giacomo, vinaio, 36 v. Ponte Mosca. 342
Piovano Gio., neg. legna, 41 v. Roma . . . 254
Piovano Gio. ☎ 12 v. Principe Amedeo . . . 480
Piovano Gio., ottico, rimp. 22 p. Castello . . 282
Piovano Gio. Giulio, pizzic., 39 v. Garibaldi . 355
Piovano Giuseppe, coltell., 43 v. Buniva. . . 297
Piovano Gius., teol., 83 v. Venti Sett.. . 458-59-60
Piovano Lorenzo, capo-mastro, 34 v. della Rocca. 258
Piovano Luigi, accord. pianoforti, 41 v. San Francesco da Paola 248
Piovano Matteo 2 v. S. Domenico . . . 72
Piovano Mich., giard. Casa Sartirana (Tesoriera) 725
Piovano Secondo, fabbro, 1 p. Carlo Em. II. 304,534
Piovano V., spurgo pozzi neri, 73 R. Parco . 262
Piovano Vinc., impieg., 4 v. Galliari 432
Piovano V. e Giai Giannetto (Ditta Strocco), neg. vini, 3 v. S. Secondo 338
Piovano e Patrito, velluti e set., 44 v. Deposito 499,248
Pipino ved., caffè, 29 c. Raffaello 332
Pipino ved., vinaia, 1 v. Carlo Alberto . . . 342
Pipino Angelo fu Gio. 3 v. Colombo . . . 28
Pipino Francesco, dottore, 1 v. Cavour . . . 476
Pipino Giacomo, mag alim., 49 v. Gioberti. . 350
Pipino Giuseppe 25 v. Foscolo . . . 35,56
Pipino Gius. vedova Bricarelli 3 v. Andrea Provana. 9
Pipino Lucia, neg paste, 16 v. S. Secondo . 359
Pipino Luigi, neg. gran., 16 v. S. Secondo . 358
Pipino Madd., pizzicagn., 3 v. S. Quintino . 355

Pipino Matteo, salsam., 9 v. Urb. Raffazzi *pag.* 355
Pipino Michele, latteria, 49 v. Saluzzo . . .347
Pipino Paolo, latteria, 49 e 32 v. Lagrange .346
Pippa Pietro, 12 v. S. Teresa 604
Pira Franc., impieg. Prefett., 3 p. S. Martino 422
Pira Gius., prof., 5 v. Garibaldi 614
Piranese Ant., impieg., 43 v. Nizza . 532-56,694
Pirali frat., falegn., 9 v. S. Anselmo 253
Pirattoni Pio, impieg. post., 47 v. Saluzzo .689
Pirelli e C. 11-17 velocipedi, 45 v. Venti Sett 277-98
Pirino A., sarto, 7 v. Barbaroux 205
Pirinoli Dom., ingegn. (Cuneo) 729
Piro Angelo, impieg. post., 23 c. Valentino .688
Piroli Icilio sost. proc. gen., 9 p. Statuto .447
Pirovano L., forni brevett., 46 v. Vanchiglia .360
Pisani Daniele (Isola del Liri Superiore) . .714
Pisani Gio. Batt., impieg., 47 v. Saluzzo . . .435
Pisani Maria, latteria, 4 c. Vinzaglio 347
Pisani Ottiera, R. Parco 543
Pisceria Eugenio (Rivalta Torinese) . . .724
Piscetta Luigi, teol., Collegio Valsalice 459-60,607
Pisis (De) Nicola, ingegn., 13 v. Bogino . 312,629
Pisis (De) e Mikelli, ingegneri, 43 v. Bogino 307
Pissavini Luigi, avv. proc., 9 v. Corte d'App. 624-63
Pistacchio Antonio, commesso Cassa Risparmio 703
Pistamiglio ved., fiori artif., 40 v. Ospedale . .233
Pistamiglio Ant., negoz. vini, 46 v. S. Massimo . 338
Pistamiglio Bianca, maestra, 29 v. Donati . .591
Pistamiglio G., paste alim., Dock 359
Pistarini Giacinto, avv., 3 v. Pescatori . 381,649
Pistamiglio Gius., 19 v. Donati 679
Pistarino Sec., parrucch., 2 v. Galliari. . . .304
Pistoia Adolfo, avv. not. 4 p. S. Martino (Gassino) 619
Pistoni Maria, salsament., 27 v. Moncalieri. .355
Pistono frat., impres., 47 p. Eman. Filiberto .258
Pistono G. casse forti, 10-03 *fabbr.* 3 v. Bonzanigo; *studio* 11-44 17 v. Pietro Micca 230 239-55-63-73 92-94-96-97,302-09-57
Pistono Feder., geom., 47 p. Eman. Filiberto 631
Pistono Iginia, maestra, 47 p. Em. Filiberto 502-91
Pistono Leopoldo, pubblicista, vicolo del Teatro Carignano 234, 664-66
Pistono Marco, geom., 14 v. Cavour 406
Pistono-Lova Teresa, 9 c. Palestro 502
Pittaluga G., drogh., 6 v. Mazzini 268
Pittarelli Franc., fornaio, 29 v. Carlo Alberto 362
Pittarelli Giac., avv. proc., 22 v. S. Chiara 619-24
Pittarelli Giacomo, geom., 2 v. Milano 631-33-35
Pittau Ettore rag., impieg. Prefettura . .422
Pittavino frat., fabbri-ferrai, 34 v. della Rocca 301
Pittavino Alberto (Pinerolo) 555
Pittavino Franc., vinaio, 5 v. Belvedere . . .342
Piumati Gio., pitt., 46 c. Casale . . 554,637-68
Piumati Antonio, 39 v. Po . .500-02-08-80,710
Piumato-Marchisio Virginia, 39 v. Po 581
Piumatti Andrea, avv. proc., *studio:* proc. Cerutti, 7 v. S. Tommaso 619-21-24
Piumatti Enr., elettr., 38 v. Accad. Albertina 280-84
Piumbo Maria, vinaia, 32 v. Marocchetti . . 342
Piumetti Olimpia, stiratr., 42 v. Cavour . . .241
Pivano Gius., tabacc., 44 v. Ponte Mosca . .438
Pivano Maria, levatr., 40 v. della Zecca . . .635
Pizio, droghiere, ang. p. Em. Filiberto e v. Belezia 268
Pizio Dom., macell., 32 v. Carlo Alberto . .365
Pizio Oreste, pitt., 26 v. Accad. Albertina . .637
Pizzato Gius., parruch., 1 v. Bertola 304
Pizzato Matteoeiglio, capp. paglia, rimp. 2 v. Viotti 225
Pizzi nobile Italo, prof., 46 c. Vitt. Em. II 550-61-97
Pizzi Saverio, disegn., 8 v. Ormea 443
Pizzio Agostino, mag. alim., 25 v. S. Secondo 342-50
Pizzolato Dom., fornaio, 41 v. Bertola 362
Pizzorni Vitt., avv.-proc., 4 c. Siccardi . . .624
Pizzorno Dom., agente, 15 c. R. Umberto *pag.* 256
Pizzotti Hugo e C., 4-49 carboni fossili, 7 v. dei Mille 255,310-58
Pizzotti Ugo vice-console, 12 v. Andrea Doria 41,387
Plano Caterina, mag. alim., 2 v. Vanchiglia . 351
Planta Rodolfo, cons. Banco di Napoli . . .705
Platone Felice 34 str. di Lanzo 43
Platti Ernesto, liquor., 98 c. Vitt. Em. II . 335,720
Platti Pietro, liquor., ang. c. Vitt. Em. II e c. Re Umberto 335
Plaucio A., latton., 120 c. Reg. Margherita .297
Plavier Carlo, sarto, 8 v. Artisti 20
Plebano Benedetto generale a riposo, 74 c. S. Maurizio.
Pleneo Gius., mastice, 8 v. Mad. Cristina . .238
Plezza-Maleta Clelia fu Giacomo 18 via Bogino 17
Plucker-Casana Elena, 4 v. Rossini 520
Plumpton Arturo, insegn., 4 v. Brofferio. . .600
Pluviano Gio., spurgo pozzi, al Lingotto . .262
Poccardi Basilio, 22 v. Ponte Mosca. 681
Poccardi Cesare, 22 v. Ponte Mosca 494
Poccardi Eugenio, avv., 64 c. Vittorio Emanuele II . . . 12, 24, 25, 583, 696,727
Poccardi Giuseppe, (eredi) 22 v. Ponte Mosca 9,49,62
Poccardi Gius. e C. 5-27 fondit., 22 v. Ponte Mosca e 4 c. Brescia 286
Poccardi e Masoero 11-61 caffettieri, 21 piazza Em. Filiberto 332
Pocchiola Clara, pettin., 23 *bis* v. Ponte Mosca .305
Pocchiola Gius., inserv., 31 c. Raffaello . . .566
Pocchiola Pietro, impieg. ferr., 39 v. dei Fiori 690
Pochettino sor. fu Gio. isol. 498 v. Ceva . 26
Pochettino C., fabbr. insegne, 1 v. Cottolengo . 227
Pochettino G. B. (Ditta), spurgo pozzi neri 36*bis* v. Bertola 262
Pochettino Gio. Giuseppe, magazzino alim., 5 v. Tarino 350
Pochettino Gius. ved., neg. mob., 5 v. Cottolengo 247
Pochettino Teresa, pellett., rimp. 6 v. Cottolengo. 272
Pochettino e C., fabbr. insegne, 123 c. Regina Margherita 227
Pocobelli Elena ved. Craveri e figli 40 v. Bava. 14, 17, 41, 54, 74, 75
Poddigue Gius., avv. proc., 4 p. Savoia . 649-24
Podere Scuola Perroncito per l'insegnamento prat. di bachicolt., 115 str. Cavoretto. .199
Poderi Angelo, impieg. R. Questura 422
Podestà bar. Luca (Genova) 689
Podio Anna (R. Parco) 494
Podio Ant., ing., deleg. 2° Collegio, 19 corso S. Maurizio 502
Podio Francesco tesoriere (R. Parco) 543
Podio G., panatt., 148 R. Parco 369-70
Podio Giacomo, geom. 24 v. Porta Palatina 13,63
Podio Giov., falegn., 42 v. Aosta 253
Podio Luigi, deleg. P. S. 422
Podio Umberto, ing. (R. Parco) 581
Podio Vitt., impieg., 46 v. S. Teresa 406
Poesio Ferd., maestro, 48 v. Pallamaglio . . .588
Poesio Gius. 86 casseforti, 49 c. Principe Oddone e 32 v. Garibaldi 64,297,431,534,681
Poesio Rosa in Lisa 5 v. Alberto Nota 7, 23, 61, 72
Poët Gio. Enr. avv. (Pinerolo) . . .424-25-82
Poët Lidia, avvocatessa (Pinerolo) 522
Poetti Felice, deleg. P. S. 423
Poggetto (*vedi* Grimaldi del).
Poggi Ettore, avv., 3 v. del Deposito 649
Poggi Gius., impieg., 12 v. Mazzini. 696

Poggi Tullio, vice-canc., 29 v. Orfane . *pag.* 448
Poggianti Leop., negoz., vino, 4 v. Carlo Alberto 338
Poggio frat. 20 c. Napoli 54
Poggio Albino, fabbro-ferr., 43 v. Belvedere. 301
Poggio Ant., ing., R. Parco 500
Poggio Edoardo, dott. assist. Clinica medica, 24 v. S. Massimo 565
Poggio Francesco professore, 46 via della Cernaia 528-575,604-10
Poggio Franc., vettur., v. Belvedere ang. via Mazzini 349
Poggio Gio. banco lotto, 34 v. S. Massimo . 439
Poggio Gio., usciere Trib., 1 v. Princ. d'Acaia 450
Poggio Giov. fu Rocco 97 vic. Valfarta . 86
Poggio Gius., vinaio, 32 v. Carlo Alberto 338-42
Poggio Gius., vice-cancell. Trib., 54 v. S. Chiara 450
Poggio Secondo, 32 v. Carlo Alberto 532
Poggio Urbano, impieg. telegr., 5 v. S. Chiara . 686
Poggio-Tessari I., levat., 2 v. Mad. Cristina 655
Pogliani Carlo, neg. paste, 27 v. S. Tommaso . 359
Pogliani Celeste, neg., 449 barr. di Casale . . 366
Pogliani coniugi 23 c. Palermo 58
Pogliano Anna, pizzic., 44 v. Buniva 355
Pognante-Decarnin B., insegn., 39 v. Roma . . 614
Pogolotti A., fotogr., 22 v. Roma 238
Pogolotti Cesare, lanerie e drapperie, 31 via Massena. 208-241,313
Pogolotti Paolo, cappellano del Camposanto . 410
Pogolotti Vittorio, disegn. catast., 44 v. Zecca 427
Pol Gius., impieg., 38 v. Barbaroux 432
Pola Giuseppe, teol. curato S. Franc. Paola, 46 via Po 106,459
Polani V. fu Carlo ing., 37 c. Oporto 55,503,695
Polar frat. 434 c. Reg. Margherita . . . 67
Polar Ang. in Brusati 12 v. Ospedale . 57
Polati Amalia, levatr., 57 barr. di Milano 368,655
Polatti Adolfo, medico, 44 v. Pio Quinto 469,365
Poletti Carlo, neg. canapa, 45 v. S. Quintino 219
Poletto Armida, pubbl., 43 v. Nizza 664
Poli Ant., veter., 6 v. S. Agostino . 408,527,655
Poli Gio., deput. 10-5 avv., 40 c. Oporto e 8-29 villa presso Rivoli 386,649
Poli Napoleone, ing., 64 v. Mad. Cristina . .434
Poli Virginia, caffett., 40 c. Casale 333
Poli Vittorio, impieg. dogan., 48 v. S. Quintino 436
Poli e Gastini, marmisti, 23 v. S. Giulia. . .255
Policlinico gener. 12-75 41 v. Quattro Marzo 28, 66
Polidori Aless. 4 gab. scrittura., staz. P. N. lato arrivi 235
Politti Giuseppe, agenzia Collocam. cuochi e camerieri, 7 v. Quattro Marzo . . 308
Polla frat. (Ditta) 4-74 fond., 45 v. Moncalieri 285
Pollani Anna Maria ved. 20 v. Viotti . . 52,89
Pollano frat., succ. Bergalo, cond., 18 v. Botero. 323
Pollano Ant., alberg., 42 v. Cernaia . . .326-28
Pollano Luigi, pizzicagn., 4 v. del Carmine. .355
Pollastri Ariosto, propr. Ditta Silvano, cornici, 1 v. Quattro Marzo 226-27-28-29
Pollastro Rosa, salsam., 42 v. della Zecca . .355
Polledro Aless., calzol., 46 v. Barolo 276
Polledro E., vini e liquori, 14 v. Princ. Tommaso 342
Polledro Secondo, tratt., 856 barr. d'Orbassano. 370
Polledro Stefano, insegn., 44 v. Tarino . . .588
Polli frat. e sor. fu Carlo 3 v. Bogino 17, 62
Polli Aless., panieraio, 49 p. Vitt. Em. I . . .249
Polli Francesca, panieraia, 12 p. Vitt. Em. I. . 249
Polli Pietro, ragioniere (Milano) 743
Pollini Demetria, maestra, 37 v. Po 591
Pollini Giac. ✻ medico, 18 v. Gaud. Ferrari, 511,646
Pollini Giulio, geom. catast., 129 v. Nizza. . .427
Pollini Nestore, impieg. post., 25 c. Valentino . 685
Pollino L., mag. alim., 39 v. Princ. d'Acaia *gag.* 350
Pollino, Villa e C., segheria, 8 v. Fucina . . 251
Polliotti Carolina in Toffanetti 6 via S. Tommaso 12,78
Polliotti Luigi, mediat. sete, 10 v. Lagrange . 497
Pollone (*vedi* Nomis di).
Pollone coniugi 5 v. Luciano Manara . . . 44
Pollone Adele ved. Bosso, 21 c. Siccardi . . . 467
Pollone Eugenio 6-51 banch., 21 corso Siccardi 25, 39, 84, 466-75, 596, 689, 703-05-07 744-21-22
Pollone Felice, macell., 12 v. Montebello . .365
Pollone Gio. cont., 5 v. Luciano Manara 44, 483, 515
Pollone Giulia, 27 v. Maria Vittoria 523
Pollone Luigi, alunno ginn., 10 p. Giulio . .450
Pollonera C., pitt., palazzo Carignano 554, 637-67-68
Pollonero Elena, banco lotto, 38 v. S. Secondo 439
Pollotti Angelo, vice-commiss. P. S. 423
Pollotti Augusto, avv., 43 v. Pio Quinto . . .649
Pollotti di Rigras nob. sor., 18 v. Carlo Alberto 396
Pollotti di Rigras conte avv. Alessandro, 33 via Bogino 396,431,676
Pollovio Filippo, commest., 250 borg. Pilonetto 367
Pollovio Gius., veter., 98 barr. di Casale . 408,655
Polo Enrico, maest. mus., 39 v. Carlo Alberto 593,613
Polli Adriana fu Gius. 37 v. della Zecca 45,40
Poltroneri frat., parrucch., 43 v. Roma . . .304
Poltroneri Pierina, sarta, 27 v. Po 203
Polveriera S. Paolo 8-32 barriera S. Paolo.
Poma, conduc., alb. Tre Galline 323
Poma frat., fu Pietro 9-91 cotonif., 3 corso Vinzaglio. 209
Poma Alberto 31 v. Assietta 74
Poma Aless., pitt., 41 v. Magenta 637
Poma Anselmo 8-77 consig. comm., 105 c. Vitt. Eman. II 26,402-24
Poma Anselmo e C. 9-42 cotonificio, 2 v. Ceva 26,209
Poma Cipriano avv., 42 v. Donati 89,704
Poma Elisa in Borgogno 90 c. Vittorio Emanuele II 94
Poma Giuseppe, 2 v. Donati 311
Poma Vittorio fu Ant. 38 c. Duca di Genova 11, 32
Pomba frat. e sor. fu Luigi 10 v. Ospedale. 57
Pomba Anna ved., mag. alim., 30 v. S. Secondo 350
Pomba Carlo, avv., 33 v. Carlo Alberto . . .649
Pomba G. Luigi ingegnere, 33 v. Carlo Alberto 502,604,714
Ponchia C., capo mastro, 260 Mad. di Campagna 366
Ponchia Emma ed Ida 5 v. Galliari . . 37,40
Ponchia Gius., orolog., 34 v. S. Donato . . .223
Ponchia Paolo (Madonna Campagna) . . 494,545
Ponchietto Giacinto, battiloro, 24 v. Roma. .222
Poncini coniugi, terraglie, 12 p. Vitt. Eman. I 232
Poncini Adolfo avv. 3 v. Volta 656
Poncini Celso, 5 v. Volta 659
Poncino Secondo, neg. legna, 139 v. Nizza. . 254
Poncino Secondo, vinaio, 141 v. Mad. Cristina, 342
Pons Camillo, macell., 6 p. Palazzo Città . . 365
Ponsetti A., drogh., 7*bis* v. S. Secondo 268
Ponsetti ved. e figlie fabbr. confetti, 11 via Lagrange 344-45
Ponsetti Franc., prof., 41 v. Bertola . . .603-38
Ponsetti Vittorio, drogh., 48 v. S. Donato . .268
Ponsetti e C. 12-62 cioccolato, *negozio* 2 via Accad. delle Scienze, e 5-23 *fabbrica* 28 via Cellini 344-46
Ponsetto Lucia, modista, 158 c. Reg. Margh. .204
Ponsiglione (*vedi* Ferrero).
Ponso Silvestro, 48 v. Saluzzo 530
Ponte Franc., pizzicagn., 15 v. dei Fiori . . 355

Ponte bar. Luigi (eredi) 24 v. Berthollet *p.* 45,73
Ponte Paolo, tratt., 439 R. Parco 374
Ponteri Arn., avv.-proc., 22 v. Genova . 649-24
Ponteri Astolfo, dott., 6v. Montebello 414-74-94,646
Ponti coniugi, tintori, 40 v. Boucheron . . .215
Ponti Alberto, fornaio, 29 c. Vitt. Eman. II . .362
Ponti Gio., 33 v. Roma 707
Ponti Lorenzo rag. (Roma) 534
Ponti Maria, maestra, 35 v. S. Chiara . . .591
Ponti Michele, insegn., 5 c. Sommeiller . . .598
Ponti Teresa, maestra, 35 v. S. Chiara . . .394
Ponti V. e C. succ. Oldrino, mode, 2 v. Pietro Micca 202-08
Pontiglio Gio., orolog., 44 v. Barolo 223
Pontiglio Giorgio fu Gio. 89 v. Nizza . 54
Pontiglio P. C., neg. paste, 27 v. Maria Vittoria . 359
Pontoni Pietro, panieraio, 26 v. Viotti . . .249
Pontverres (*vedi* Ferreri di).
Ponza di S. Martino Cesare 47 v. Principe Tommaso 64
Ponza di S. Martino conte Coriolano, ministro (Roma) 383
Ponza di S. Martino Olderico (Sampierdarena) 65
Ponza di S. Martino Ottavio colonn., 24 p. Vitt. Eman. I 446,672
Ponza di S. Martino nob. Vitt. 38 v. Mazzini 396,685
Ponzanelli Emina di Aless. 4 vic. Montone . 53
Ponzani Lodovico, avv., 27 v. Nizza 619
Ponzani nob. Roberto 27 v. Nizza . . . 396,492
Ponzani Vittorio, dott., 36 v. Bidone 564
Ponzetti Franc., macell., 45 v. S. Massimo . 365
Ponzini frat. e C., 1-13 lane, 8 corso Re Umberto 210-70
Ponzini Ercole 8 c. Re Umberto 724
Ponzini Ermenegildo 8 c. Re Umberto .724
Ponzio A., cartol., 22 v. Venti Sett. . . 240-41-42
Ponzio Ant., salsam., 7 v. S. Secondo 355
Ponzio Carlo, impieg., 3 v. Montecuccoli . .408
Ponzio Edmo ingegnere, 20 v. dell'Ospedale 745-46-48-22
Ponzio G., fabbro ferraio, 2 v. Baretti. . . .304
Ponzio Giac., prepar. chimico, 36 v. Bidone 563-64
Ponzio Gius., fabbr. fiamm., 47 v. Guastalla . 263
Ponzio Gius., impieg., 119 c. Vitt. Eman. II . 449
Ponzio Luca, fornaio, 3 v. Monferrato . . . 362
Ponzio Luigi e figli 407 v. Mad. Cristina . 45
Ponzio Luigia, neg. mobili, 5 v. dei Quartieri. 247
Ponzio Primo, mag. alim., 42 v. delle Scuole. 354
Ponzo Andrea, drogh., 458 c. Reg. Margherita. 268
Ponzo M., drogh., 7 v. Assietta. 268
Ponzone e Briscioli, tipogr. 12-47 44 v. Caselle, Popolo (*vedi* Morelli di).
Poppelmann Annetta, maestra, 9 v. Bogino. .604
Poppi Luigi sost. avv. fisc., 4 c. Palestro . 453
Poracchia Musso Teresa, maestra, 45 v. Cibrario 594
Poraccia Ant., vinaio 55 v. Magenta. . 46, 342
Porati C., liquor., 26 v. Roma 335
Porato Teresa, insegn. (Collegno) 603
Porazzi Enrico, ragion., 20 v. Bogino . 742-49-21
Porcheddu G. Ant. ing., 2 p. Cavour. 20,85,629
Porcinai Agost., impieg., 19 v. Santorre Santarosa 444
Porcu-Fara Stanislao, dott. prof. R. Univ . . .560
Porello F., accord. pianof., 12 v. S. Franc. Paola. 248
Porello V., impieg., 20 v. Principe Amedeo . 434
Poretta M., levatr., 40 v. dei Mille 655
Poretta e Davico, neg. frutta, p. Borgo Dora 358
Porinelli Carlo, farm.-chim., 67 corso S. Maurizio 490-97,555,634-84
Porinelli Giuseppina, 27 c. S. Maurizio . . .497
Porino Angelo, mobili e carrozzelle, 104 c. Vittorio Em. II 227-46-47-48-87-96
Porino e C., calzol., 39 v. Roma . . . . *pag.* 2 6
Porotti Pasquale, impieg., 22 v. Corte d'App 4 3
Porporati Gio. Batt., impieg., 32 v. Lagrange . 4 4
Porporato Andrea, salsam., 44 v. dei Mille . 3 5
Porporato Giacinto, prof., 3 v. Volta . . 583,606-8
Porporato Vitt., inserv., 6 v. Bogino 5 4
Porrati Cesare, fotogr., 43 p. Em. Filiberto. . 2 8
Porreca Polito, maestro ginnastica, 4 v. Zecca. 5 2
Porri Severino, calligrafo, 15 v. Valeggio 611-37-
Porrino Agost., teler., 66 c. Reg. Margherita. 6
Porrino Rocco, cassiere, 6*bis* v. Ormea . . . 7
Porro Ben. prof., 5 v. Deposito 343,552-84,634-
Porro Caterina, sarta, 9 v. Boucheron. . . . 2
Porro Enrico, ingegn., 31 c. Vinzaglio . . 629
Porro Evasio, avv., 14 v. Cernaia. 6
Porro Felice, colonn. 22 v. Cernaia 503,637-68-
Porro Felice, 32 v. Cernaia. 4
Porro Gio., dott. veter, 46 v. S. Giulia. . . . 7
Porro Gius., ing., 10 c. Vinzaglio 6
Porrone Gio. 6-39 avv., 46 v. Cernaia . 615-
Porrone Gius., calzol., 36 v. S. Franc. Paola . 2
Porta frat. e sor. fu Gio. 33 v. Foggia. . .
Porta Annib., pizzic., 48 v. Stampatori . . . 3
Porta Anton.a, insegn. scuola Aurora. . . . 5
Porta Carlo, calzol., 8 v. Bellezia. 2
Porta Carlo, pubbl., 4 v. Nizza . . 661-63-65-7
Porta Carlo, ragioniere, 74 v. Venti Settembre 632-33-
Porta Carlo dott., 6 c. Cairoli 10,49,86,64
Porta Carlo e C., pozzi tubolari in ferro, 4*bis* v. Ospedale 289 94-9
Porta Delfina, pettin., 33 v. Princ. Amedeo. .36
Porta Edoardo, 48 v. Sebastiano Valfrè . . .72
Porta Enr. salsam., 7 c. Duca Genova 39,355,72
Porta Ernesto, ispett. ferr., 30 v. Nizza . . .6
Porta Ersilia, pizzic., 26 v. Borgo Dora . . .36
Porta Franc. prof., ing., 13 v. Pio Quinto 372,62
Porta G. B. ing., 12 v. Canova 454-55-56-7
604-29-78-7
Porta G. B. e Comp. 3-61 fonditori (Ditta), 18 v. Cellini . . .25,259-85-9
Porta Gius., tratt., 7 v. Saluzzo 34
Porta Gius. ispett. ferr., 2 v. Saluzzo . .69
Porta Gius., parrucch., 6 v. Berthollet . . .30
Porta Gius., avv.-proc., 7-9 v. Bonafous . 619-2
Porta Guglielmo, prof., 31 v. Arsenale . . .59
Porta Remigio fu Ambr. 33 v. Barbaroux. 42 58,8
Porta Secondo, tabacc., 14 c. Raffaello . . .45
Porta Teresita, maestra (Bertoulla) 586,9
Porta Vinc. ing., 67 v. Gioberti 64
Porta-Pollini Delf., maestra, 33 v. S. Quintino 592,6
Porta e Gilli 158 c. Reg. Margherita . . 6
Porta, Ravizza e C., app. elettr., 18 v. Mercanti 281,3
Portalupi A. C. dott. 13-37 prodotti chimici, 104 barr. R. Parco e 61 v. Venti Settembre 92,264-65-70,344-
Portalupi Massimo, avv., 33 v. Mazzini 553,619-
Portaneri Giuseppe, liquorista, 29 v. Bertola . 33
Portè Silvano, avv. cons. prov. (Pont St. Martin). 42
Portigliatti Felice, liquor., 24 c. Re Umberto. 33
Portigliatti Teob. liquor., 47 v. Mazzini 43,743
Portino sor., mode, 54 v. Venti Settembre 202-03-0
Portino Gius., mercante-sarto, 50 v. Venti Sett. 207
Portula (*vedi* Melano di).
Porzio Adolfo, avv.-proc., 28 v. Garibaldi 649-2
Porzio Teresa, insegn. barr. d'Orbassano. 586-92
Possetti Gio., uff. arald., 34 v. Po 24
Possetto Gio. dott. chim., 9 p. Statuto . .40
Possi P. A., ombrellaio, 8 v. Milano 22
Poswich Ferdinando, 40 v. Venti Settembre .71
Potenti Italia, caffè, 39 v. Borgo Dora. . . .33
Pothier Maria, modista, 6 v. Palazzo di Città. 20

Pozza coniugi 534 v. Circonvallaz . . *pag.* 92
Pozzetti Valentino, orolog., 44 v. Nizza . . . 223
Pozzi Agost. e Lor. 46 v. S. Secondo . 30,69
Pozzi Aless., decorat., 33 v. Roma . . 227-29,367
Pozzi Aug., oggetti antichi, 41 v. Maria Vitt. 221-23
Pozzi Alfr., med.-chir., 42 v. dei Mille 473-75,565,646
Pozzi Antonio, segh., 35 v. Artisti VII
Pozzi Carlo, impieg., 20 v. Baretti 688
Pozzi Carlo prof., 4 v. Saluzzo . . . 528,724
Pozzi Carlo, vivandiere (Poligono Ferrovieri). 372
Pozzi Carlo e C., depos. tessuti, 74 v. Venti Sett. 209
Pozzi Carol. in Ricca Barberis 25 v. Bertola 45
Pozzi Emilio, rappr., 3 v. Robilant . . . 239,340
Pozzi Enrico impieg municip., 426 via Circonvallazione. 92, 406
Pozzi Enrico, impieg. dog., 4 v. Passalacqua . . 436
Pozzi Eug., rappr., 3 v. Davide Bertolotti . . 340
Pozzi G., vinaio, 55 v. S. Giulia 342
Pozzi Gio., fabbr. areioni, 30 v. Bava . . 245,253
Pozzi Gio. Aless., prof., 8 v. Thesauro . .528-88
Pozzi Gio., orolog., rimp. al 26 p. Castello . 223
Pozzi Gius., mercante-sarto, 6 v. Garibaldi . 207
Pozzi Luigi, impres., 5 c. S. Martino . . . 258
Pozzi Mario, fond., 4 v. Carlo Alberto. . . . 284
Pozzi Mentore di Ang. 17 c. S. Maurizio 74
Pozzi Ottavio, impieg. post., 20 v. Po 685
Pozzi Secondo, cappellaio, 34 v. Garibaldi. . 225
Pozzi Tancredi fu Gius. scultore, 5 via Giannone 39,55,87,503-80,639
Pozzi suora Vince Casa di Misericordia (Crocetta). 491
Pozzi-Daneo Maria, 5 v. Giannone. 489
Pozzi e Varese, rappresentanti, 74 c. Vittorio Eman. II 239-63-73-78,309-57
Pozzo frat. 4-36 tipografi e litografi, 42 via Nizza. 226-33-34-36-37-38-39,639
Pozzo frat., cartonaggi, 40 v. Anselmo . . . 239
Pozzo Achille, dott. prof., 37 v. Garibaldi . 576
Pozzo Carlo, succ. Leonardi, fotogr, 41*bis* vie Roma e 15 Lagrange 238
Pozzo Celest. e Stef. fu Gius. 41 v. Cibrario 26
Pozzo Clelia, levatr., 34 c. Re Umberto . . .265
Pozzo Emilio, drogh., 6 v. della Consolata. 263-68
Pozzo Ern. ved. Poma 3 c. Vinzaglio . 89,90
Pozzo Giacomo 42 v. Nizza 503
Pozzo Gio., drogh., 37 v. Mazzini 268
Pozzo L., farmacista, 38 c. Re Umberto. . . 651
Pozzo Luigi fu Gius. 83 c. Princ. Oddone. 64 65
Pozzo Luigi, parrucch., 43 v. dei Fiori . . . 304
Pozzo Paolo, tipografo, 42 v. Nizza 492
Pozzo Rosita, levatrice, 44 v. Ospedale . . . 480
Pozzo-Malerba R., levatr., 46 v. S. Franc. Paola 655
Pozzoli Angela, merc., rimp. 42 v. S. Tommaso. 218
Pozzolo Leone, 54 v. S. Quintino 525-26
Pozzone B., modista, 28 v. Lagrange 204
Prada Davide, impieg. ferr, 8 v. Venti Sett. . 691
Prada Enr., confett., 32 v. Roma. 345
Pradotti Giacomo, conduc., albergo del Sole. . 322
Praga Antonio maggiore, 26 v. Giulio . . . 529
Praga Camillo impieg., 23 v. Garibaldi . 425
Praga Maria vedova Ferrero 49 corso Valdocco. 40,64,85
Pralafera (*vedi* Mazzonis di).
Pralormo (*vedi* Beraudo di).
Pralotto Giov., neg. legna, 4 v. delle Orfane. . 254
Pralotto Guglielmo, panieraio, 25 c. Vinzaglio 219
Pramaggiore Giacomo, mecc., 28 v. Barbaroux. 569
Pramaggiore Pietro, impieg. 60 v. S. Chiara . . 699
Prandi coniugi succ. Demaria, drogh. e conf., 116 c. Reg. Margh 268,345
Prandi C., sarta, 51 v. Po 203
Prandi Candida, rigatt., 21 v. Conte Verde . 249
Prandi Carlo, deleg. Benef., 18 v. S. Teresa *pag.* 493
Prandi Carlo, calzol., 20 v. S. Teresa. . . . 276
Prandi Ernesto, mercerie, 27 v. Po 248
Prandi Feder., impieg., 54 v. Magenta 29, 405
Prandi Gius., calzol., 43 v. S. Massimo . . . 276
Prandi Gust., vice-pret., 40 v. Corte d'App. e 5 v. Assarotti 454,624
Prandino Baldassare, panatt., 9 v. S. Tommaso. 362
Prandino Gio., panatt., 20 v. S. Chiara . . . 362
Prasso Dom., sellaio, 44 p. Vitt. Eman. I. . . 273
Prasso Lor., sellaio, 4 v. della Rocca 273
Prassone Dom. Fedele magg., 49 v. Bogino . 669
Prassone Gino, 43 v. Gioberti 557
Prat nob. Gaspare, ...396
Prat conte Giambattista, ... 396
Prat nob. Gio. Paolo, ing., 36 v. S. Quintino 396,629
Prat nob. avv. Gius., 45 v. Alfieri 694
Prata frat. e C., meccan., 5 v. Guastalla 292-93-94-95 296,300
Prata Franc., ing., 5 v. Guastalla. 634
Pratis Carlo, consigl. d'App., 38 v. dei Mille . 448
Pratis e C., gas idrog., 96 c. Vitt. Em. II. . 260-95
Prato, conduc., alb. Dogana Nuova 322
Prato coniugi 6 p. Savoia 75
Prato frat. e sor. fu Gius. 43 p. Statuto . 82
Prato madre e figli 9 v. S. Ottavio . . . 79
Prato Ambrogio, ✻ avv., 30 v. Cernaia. . . 649
Prato Annunz. ved. Provale modista, 19 via S. Teresa 79,204
Prato Ant., macellaio, 62 v. S. Chiara. . . .365
Prato Ant., neg. legna, 45 v. S. Donato . .254
Prato Antonietta ved. Molin 4 v. Giulio . 40
Prato Dom., negoz. legna, 44 v. Saluzzo . . .254
Prato Domen. avv., 6 p. Savoia . . 75, 649
Prato Dom. fu Bern. 41 v. Amerigo Vespucci . 8
Prato Edoardo avv., 43 p. Statuto . .465,703
Prato Enrico 7-47 liquor., p. Palazzo di Città 334-35
Prato Eug. fu Aless. avv., 4 v. Bogino 16,47,34
Prato Felice, farmac., 20 v. Po . 488,555,634,727
Prato Franc., maestro, 47 v. Cibrario 588
Prato G. B. consigliere di Cassaz, 3 corso Vinzaglio 447
Prato G. B., drogh., 4 v. S. Chiara. 268
Prato Gius., avv., 6 p. Savoia . . .498,553,649
Prato Giuseppe 20 v. Biella. 46
Prato Leone ✻ curato, 8 v. S. Secondo . 407-459-64
Prato Lodov., avv.-proc., 18 v. p. Statuto 494,527,649
Prato Luigi, sindaco soc. *La Cooperante*. . .741
Prato Michele, impieg., 15 p. Palazzo di Città, 700
Prato Vitt., tornit., rimp. al 18 p. Castello . 229-45
Prato-Ferrante Felicita, 40 v. Mazzini . . . 492
Prato-Pola Gius., maestra, 47 v. Cibrario . . 592
Prato-Previde Cam. avv., 9 p. Vittorio Eman. I. 60,90,537,649,728
Prato e Hayd, coton., 3 v. Basilica . . .209-40
Pravettoni suor Nicolina, patron. Beneficenza, 9 v. Ormea 493
Preatoni A. prof., 14 v. S. Agostino 578-96,644
Precerutti Carlo di Vinc. 5 v. Torq. Tasso. 84
Precerutti C. G., dott., 20 v. S. Chiara . . 486,646
Precerutti M., levatr., 14 v. Stampatori . . .655
Prefettura 7-11 40 p. Castello.
Pregliasco Franc., barcaiuolo, sponda sin. del Po tra il ponte di ferro e il ponte in pietra 193
Pregliasco Gius., corriere, 42 v. Cernaia. . .345
Pregno, ingegn., 24 v. S. Quintino 634
Prella Costantino, latton., 9 c. Emilia. . . .294
Prelle Maria, vinaia e macell., 41 v. Bertola. 342,65
Prelle Massimo, prof., 41*bis* c. Princ. Oddone . 307 465,634-37-38

Prelli frat., conciat., 43 v. Bonzanigo . . *pag.* 270
Prelli Carlo ☎ med.-chir., 3 v. Brofferio . . .646
Prelli Gius. 43 v. Bonzanigo 17
Presbitero Ferd. ☎ 9-78 avv.-proc., 17 via Mercanti 433-99,502,649-24-95
Presbitero Pietro, vetraio, 32 v. Carlo Alb. 231-37
Presbitero Pietro, neg. cornici, 32 v. Carlo Alberto 234
Presbitero-Terzago Orsola, maestra, 38 corso Re Umberto 592
Pressenda Gaet., impieg., 18 p. Statuto . . .406
Pressenda Maria in Morando 24 v. Chivasso 26
Pressenda e Isola, velocip., 32 c. Vitt. Eman. II .299
Pretti, parrucch., 27 v. Maria Vittoria. . . .304
Preve Carlo, impieg., 44 v. Cernaia. 431
Preve Filippo 40 c. Princ. Oddone . . 64,72
Previgliano e Gioia, falegn., 33 v. Marocchetti .253
Prevosti Madd., maestra, 40 c. Valentino . .592
Prevosti Teodol., maestra, 40 c. Valentino . .592
Priano Clotilde, neg. formaggi, 43 v. Arsenale. 356
Priano Rocco, trattore, 6 v. Legnano 330
Priero (*vedi* Turinetti di).
Priero Placido, commesso., 43 v. S. Domenico. 454
Priggioni Luigi, mpieg., direz. lotto, 4 v. Boucheron 438
Primavera Manlio, ing. appl. ferr., 37 v. Carlo Alberto 691
Primeglio (*vedi* Radicati di).
Primo Ant., calzol., 4 v. Tarino 276
Primo Lucia in Bianchi 103 v. Nizza . 54
Primon Carlo, neg. carboni, 24 c. Vinzaglio 254-55
Prin coniugi 46 v. Circonvallazione . . . 92
Prina coniugi, stiratr., 2 p. Savoia 244
Prina L., tratt., ang. v. Bertola e v. Viotti .331
Prina Matilde, neg. frutta, 4 v Venti Sett.. .358
Prina Michele, segheria, 36 v. Artisti 254
Prina Vinc. 9 69 caffett., ang. v. Cernaia e p. S. Martino 332
Principe Reale Emanuele Filiberto, duca d'Aosta 380,441-66,510-11,671-83
Principe Reale Luigi di Savoia, duca degli Abruzzi 380,671-84
Principe Reale Tommaso Alberto, duca di Genova 57,63,74,87,380,671
Principe Reale Vittorio Emanuele, conte di Torino 380,671
Principi di Principe Amedeo di Savoia 22,47,57
Principe Luigi, 6 v. Ponte Mosca. 333
Prinder Camillo, pizzic., rimp. 32 v. Mazzini .355
Prinetti Franc., verific. (Moncalieri) 434
Prinetti Giulio, ing., ministro (Roma). . . .383
Prinetti Ignazio, disegn., 47 v. Arcivescovado. 441
Prinetti Tommaso ing., 45 v. Garibaldi .407,629
Prinetto Giacomo in Bern. 9 v. Circonvallazione oltre Po 92
Prino Carlo, impieg. Trib. milit., 2 v. Silvio Pellico 453
Prino Franc. fu Franc. 34 v. Modane . . 50
Priola A., ricamat., 23 p. Castello 216
Prioglio Antonio, 49 v. dei Mille 525
Priora Eug. esor. 124 c. Reg. Margherita 67,73
Priora Rinaldo, pittore, 32 v. Lagrange 637
Priotti G., rivend. giorn., 3 ang. v. Pietro Micca e Genova. 235
Priotti Ignaz. e prole 46 v. Carlo Alberto 22,84,91
Priuli nob. Federico, impieg. daz., 34 via Venti Settembre 398,408
Priutti Gius., v. Pietro Micca ang. v. Genova .539
Prochet Adolfo, 28 v. S. Anselmo 680
Prochet Gio. Davide, prof., 34 v. Bertholet . .599
Prochet M. e figli, neg. magl., 4 p. S. Carlo . . 244-42
Prochet Roberto di Matteo 42 v. Balbis 42,76
Prochietto Andrea, vettur., c. Vitt. Eman. II ang. v. Venti Settembre 347
Prochietto Antonietta 40 v. S. Fr. Paola *pag.* 3
Prochietto Ant., impieg., 58 v. Gioberti . . .
Produttori olio di Bordighera, 1 v. Accademia delle Scienze . . . . . .
Proglio Carlo 42 v. Silvio Pellico . . .
Proglio Pasq. 5 v. Villa della Regina 51,82,88,
Proglio-Baretta Fr. maestra, 2 v. privata Lanza.
Pron Michele, parrucch., 40 c. S. Maurizio . .
Pron Maffiotti Secondo, insegn., 4 v. delle Scuole
Propersi Giac., avv., giud. Corte d'Assise . .
Prospero G., neg. frutta, 68 v. Venti Settembre
Proteppo Egidio, 50 v. Cottolengo . . . .
Protti Felice, materassaio, 83 barr. di Casale .
Protto G. Batt., impieg., 2 v. Gaud. Ferrari
Protto G. G., tratt., 38 c. Vercelli . . . .
Protto-Ottino Maria, levatr., 57 c. Firenze. .
Provale Maria 29 v. dei Mille . . . 34,
Provana Clotilde, maestra mus., 45 v. Saluzzo 613-
Provana E. L., fondit., 34 v. Artisti . . . . .
Provana Gaet., impieg. daz., 19 v. Valperga Caluso
Provana Giacinto, ing., 41 v. della Zecca . .
Provana Luigia ved. Frizzoni 4 v. Moncalvo 54,
Provana di Collegno frat. e sor. 46 v. Bogino.
Provana di Collegno nob. Emanuele 45 v. S. Dalmazzo 72,396,479,508,6[illegible]5-77,722-
Provana di Collegno conte Luigi 45 via S. Dalmazzo . . . . . 72,3[illegible]8
Provana di Collegno frat fu conte Zaverio 40 v. S. Maria . . . . . 72,[illegible]7
Provana di Collegno bar. Luigia in Cavalchini-Garofoli 47 v. della Rocca 49,78,3[illegible]4
Provana di Sabbione conte Andrea. . . . . .
Provana di Sabbione - Radicati di Marmorito contessa Enrich., 41 v Ospedale . 396,
Provera Angela, insegn. (Sassi) 586-92
Provera Cesare, med. assist., Ospedale San Giovanni . . . . . .463-67-[illegible]
Provera Francesca, maestra, scuola Aurora .592
Provera Paolo, depos. grappa, 2 v. Magenta
Provera Teresa, dep. grappa, 6 v. Gazometro 219,
Proverbio E., modista, 44 v. Lagrange . . .
Provincia di Torino 7, 24, 77
Provinciali Ettore, incis., 7 v. Gaud. Ferrari
Psenda Gius., pizzicagn., 108 c. Reg. Margherita
Pucci Roberto, avv.-proc., 8 v. Garibaldi . 649-
Pucci Vincenza, suora, 36 v. Ospedale . . .
Pucci-Baudana sor. fu Giulio 4 p. Savoia.
Pucci-Baudana Gius. ☎ 5-90 ingegn., 44 v. Carlo Alberto 22,479
Pugliaro Nicola, impieg. catasto, 44 v. Zecca
Pugliatti Ang., impieg. ferr., 29 c. Raffaello .
Pugliese Giulio, 29 v. Baretti . . . . . .
Pugliese N., modista, 3 galleria Geisser . . .201-
Pugliese Levi Clemente, pitt., 2 c. Re Umberto 637-
Pugliese-Levi L. Davide 2 corso Re Umberto 9, 66, 82,
Pugliese Maria Eman., avv.-proc., 18 v. Cernaia 649-
Pugliese E., orolog., 6 v. Roma 223-
Pugliese Lodov., dott. assist., 24 v. S. Massimo.
Pugliese Vitt., avv., 20 v. Milano . . . . .
Pugliesi Enr. Ans., cambio, 2 v. S. Tommaso. .
Puglisi Carlo ☎ 51 v. Maria Vittoria . . .
Puglisi Gius., telegr., 17 v. Bogino . . . . .
Pugnani Emma, maestra, 22 v. dei Fiori . . .
Pugnani Ernesto, 25 v. Gioberti . . . . . .
Pugno Angelo, capp. feltro, 62 v. Venti Sett. 224-
Pugno Alfr. di Gius. ing., 90 v. Nizza. .
Pugno Gius. ☎ 90 v. Nizza . . . . . .

Puliano Ed. mons. arcivescovo di Genova. . . . . *pag.* 12,64,76,460
Puliano Luigi ☎ sostituto procuratore, 6 v. dei Mille 396,449
Puliano Melchiorre 5-68 nob. ingegn., 42 v Cavour. 396,482-87, 518-52-54, 629-91,722
Pulloni di S. Antonino nob. Maria, 77 Val Salice. 396
Pulverenti Carlo, rappres., 9 v. Alfieri . . . 312
Punchè Isidoro, sarto, 32 v. Lagrange 206
Puricelli e Matzuzi, merc.-sarti, 44*bis* corso Vittorio Em. II. 206-08-11-25
Putteri Gius. Franc., impieg., 8 v. Gio. Somis 453
Putzolu Vittorio, prof., perito (Acqui) 433
Puzzetto Luigi, corriere, 29*bis* v. Lagrange . . .315
Pyligari (*vedi* Pilo-Boyl di).

Q

Quadri L. e figli, decorat., 24 v della Rocca *pag.* 229
Quadri Pietro prof., stuccatore, 28 via Bertholet. . . . . *pag.* 39,255,598
Quadrio Art., vice-ispett. telegr., 53 v. Saluzzo. 686
Quadro march. di Gazzelli e Chiossanico . .396
Quadro di Ceresole Maria Alessina in Roasenda 6 v. Arcivescovado 25, 36, 56
Quadrone Carlo, dott., 36 v. Ospedale. . . .463
Quadrone F., geom., 28 v. Po 695
Quaglia sor. fu Feder. 21 str. di Stupinigi . 82
Quaglia coniugi 46 v. Asti. 44
Quaglia Ang., ricev. Registro, 25 v. Garibaldi .436
Quaglia Anna neg. mob. 1 v. Lanino 67,83,247
Quaglia Anna in Alessio 63 c. Regina Margh. 67
Quaglia Ang., *pensione*, 4 v. S. Anselmo . . .330
Quaglia Attilio (Bertoulla) 346
Quaglia Bartol. fu Gius. 25 c. Vercelli. . 88
Quaglia Camillo, telegraf., 20 v. Princ. Amedeo 685
Quaglia Carlo ☎ ing. (Cuneo) 729
Quaglia Dom., calzolaio, 139 R. Parco . . .366
Quaglia Eug., pizzicagn., 67 v. Gioberti . . .355
Quaglia Francesca, drogh., 44 v. Cernaia . . 268
Quaglia Gio., vinaio, 44 v. Sacchi 342
Quaglia Gius., vice-pres. Trib. Civile, 3 v. Venti Sett. 450
Quaglia Pavese Giuseppina, vettur., p. Lagrange 346
Quaglia Gugl., medico, 19 v. Juvara . . .469,565
Quaglia Guglielmo, impieg., Banco di Napoli. 704
Quaglia Luigi detto *Lencin*, conducente, 449 c. Regina Margherita 349
Quaglia Luigi, contatore Banco di Napoli . .704
Quaglia Luigi, impieg., 24 v. Genova. . . .690
Quaglia Luigia, vini, 45 c. S. Maurizio . . .342
Quaglia M., vini, 34 v. S. Anselmo. 342
Quaglia Maria, tratt., 4 v. Scuderie. 334
Quaglia Oreste, impieg. Banca d'Italia, 8 via Arsenale 435
Quaglia R. e Catilino C., albergat., 20 v. Po . .326
Quaglia-Fontana Caterina, 40 v. Maria Vittoria .489
Quaglino Felice, probiviro, Velodromo Umb. I. 454
Quaglino Gius. ☎ ing., 27*bis* c. Vinzaglio . .426
Quaglino Leon., calzol., 9 v. Corte d'Appello. 276
Quaglino Lor., v. Cernaia ang. c. Siccardi . .339
Quagliotti, conduc., albergo Corona Grossa . 324
Quagliotti Aug., ing., 14 p. Vitt. Em I 629-32,719
Quagliotti Carlo, velocip., 34 c. Re Umberto . .299
Quagliotti Luigi, forme per calzolai, 7 v Botero. 249
Quagliotti Marta, pizzic., 47 v. Pallamaglio. . 355
Quagliotti Maur., forme per calzolai, 12 v. Venti Settembre 249
Quagliotti Mich., neg. frutta, piazza Emanuele Filiberto . . . . . .*pag.* 358
Quagliotti Vinc. ☎ 19 p. Vitt. Eman. I 537-43,702
Quagliotti-Rezzonico M., 19 p. Vitt. Eman. I . .322
Quaranta A., calzol., 43 v. Lagrange 276
Quaranta Batt. ved., salsam., 20 v. Milano . .355
Quaranta Biagio, nichell., 62 c. Vitt. Eman. II 224-26
Quaranta Carlo, conduc., alb. Persico Reale . 323
Quaranta Carlo, impieg. catasto, 41 v. Zecca . 427
Quaranta Ed., imp. catast., 34 v. Saluzzo . 427,535
Quaranta Emma, tabacc., 47 c. Sommeiller . .438
Quaranta Eugenia, pastice., 5 v. Lagrange. 345-62
Quaranta conte Fil. ☎ avv., 27 v. Maria Vittoria 74,396
Quaranta Fr. in Durello 49 v. Val S. Martino 86
Quaranta Giacomo fu G. B. 4 v. Gioberti . 39
Quaranta Gio., fornaio, 6 v. Porta Palatina . .362
Quaranta Gio., neg. paste, 19 v. Porta Palatina. 359
Quaranta Luigi, commest., 22 v. Pietro Micca. 355
Quaranta Maria, maestra, 60 v. S. Chiara. . .592
Quaranta Michele, materass., 16 v. Baretti . . 279
Quaranta Pietro, latteria, 41 v. Garibaldi . .347
Quaranta Sebastiano, 24 v. Savona 532
Quaranta Serafino, fabbr. piombini, 18 via Pio Quinto 289
Quaranta Manuel Madd., 45 v. Tiziano 491
Quarelli Ach. ☎ d rett. Uff. telegr., 22 v. Po 685
Quarelli Tito med.-chir., 5 v. Nizza 39,474,646-92
Quarelli-Geva di Lesegno conte Camillo, 53 v. Garibaldi 396
Quarelli-Martel Clotilde 5 v. Nizza . . 76
Quarelli Morino Adel. 64 v. S. Secondo . . . 76
Quarello Albino, tratt. e neg. vino, 402 corso Vitt. Eman. II 327-42
Quarello Gerolamo, mag. alim., 21 v. Genova. 351
Quaretta Gius., macellaio (Cavoretto) 368
Quaretta Stef., calzol., 5 v. Corte d'Appello . .276
Quaretta Stefano e Bellaudi sor. 41 via Cottolengo 29
Quario Secondo, orolog., 5 v. Milano . . . 223
Quarra Luigi, impieg., 21 v. Princ. Tommaso. 688
Quarra Matteo, conduc., 48 v. Botero 324
Quarra Paolo, impieg. post., 22 v. Silvio Pellico 687
Quartara Anna in Rippa 34 v. Pinelli . 61
Quartara G., banco prestiti, 26 v. Barbaroux . 343
Quartara Giacomo, pizzicagn., 42 v. Genova . 355
Quartara Gio. Batt. 26 v. Bertola . . 46
Quartara Gius. fabb. mob., ang. v. Saluzzo e Bertholet 74,229-45-46,492,601
Quartara Gius., *carta usata*, 6 v. Borgo Dora. 240
Quartero Ant. ☎ maestro musica, 46 via Mazzini 578,642-43
Quartero Vitt., liquor., 8 v. della Zecca . . .335
Quarti (*vedi* Gay di).
Quartieri Ferd., ing., 45 v. Alfieri. 747
Quartu Giorgio, vini sardi, 29 v. Po 342
Quassolo Franc. fu Franc. 4 v. S. Massimo 74
Quassolo Gio., geom. catast., 41 v. della Zecca . 427
Quassolo Maddalena, salsam., 7 c. Emilia . . 355
Quattordio (*vedi* Olivazzi di).
Quattrino Giuseppina, maestra, 42 p. Gran Madre di Dio 592
Quattrino Maria, maestra, 42 p. G. Madre di Dio. 592
Quattrino Michele, 42 p. Gran Madre di Dio . 501
Quattrino Teresa, insegn., 12 p. Gr. Madre di Dio. 584
Quattrocolo Franc., tratt., 30 v. Artisti . 328-42-54
Quattrocolo Franc., commesso Corte Cassaz. 447
Quattrocolo Luciano, impieg. post., 24 v. Cavour 688
Quattrocolo Luisa, maestra, 24 v. Cavour . . 592
Quattrocolo-Gianolio Teresa, maestra, 24 via Cavour 579

Quenda Enrico, dottore, 31 c. Raffaello .*pag.* 566
Quenda Giov., conduc., 4 v. Allioni 349
Quenda S sto, ostetrico, 28 v. Cavour 646
Quenda Vinc., impieg., 45 c. Vinzaglio 376
Quercia Igino, terraglie, 33 v. Nizza . . . 294
Querena Franc. 8-49 legnami, 75-77 strada di Francia . 254-65-85,506-82
Querio Maddalena, trattor., 28 v. Bertola . 328
Querio Pietro, pastic., 22 v. Cernaia 345
Questura Centrale 6-75 2 v Ospedale . .422
Quilico Pietro, sacerd., borgo Po 461
Quinterio Luig, drogh., ang.v. Princ. Amedeo e S. Massimo 268
Quinzio Margh. ved. Carrera 61 v. Savigliano 79
Quinzio Maria, mag. alim., 60 v. S. Chiara . .351
Quirici Ercole e C., erboristi, 25 c. Oporto .264
Quirico sor., pizzic., 31 v. S. Secondo . . .355
Quirico Ant., laver., ang.v.Roma e Cavour 202-08
Quirico Antonio, marmista, 35 v. Pisa. . . .255
Quirico Ant. di Francesco, pizzic., 76 corso Vittorio Emanuele II 355
Quirico Carlo, mag alim., 4 v. Alfieri . . 342-54
Quirico Gio., rigattiere, 40 v. Lanino. . .249-86
Quirico Mario, ing. ferr., 51 c. Oporto. . . .694
Quirico Pietro, sacerdote, 42 c. Casale . . .407
Quirino Luigi, fabbr. mobili, 75 c. S. Maurizio .246
Quittengo (*redi* Davico di).

R

Rabachino Gio., impieg., 24 v. S. Teresa .*pag.* 709
Rabachino Luigi, avv., 20 v. S. Dalmazzo. . .620
Rabacchino Marco, avv.-proc., 9 p. S Giovanni 624
Rabaglia Ettore, musico, 40 v. Vanchiglia . .643
Rabagliati Giacomo, impieg. post., 2 v. Gioberti 688
Rabaioli Gius., medico, 30 v Mazzini. 639
Rabajoli Giacomo, med.-chir., 42 v. Galliari. .646
Rabajoli Gius. Vitt. 3-25 medico omeopat., 4 v. S Anselmo 646-48
Raballo Lor., salsam., 64 c. Vitt. Em. II . 355,727
Rabbi frat. 5-51 fabbr. saponi, 37 v. Aosta . .266
Rabbi ved. e figlio, macell., 43 v. Palazzo Città. 365
Rabbi Carlo 40 c. S. Martino 82, 500-01-41,729
Rabbi Gio. 37 v. Aosta 77
Rabbi-Ferrero e C. (Ditta) 37 v. Aosta . 9
Rabbia M., neg. vino, 10 v. S. Tommaso . . .338
Rabbone Gius., calzolaio, 23-25 v. Bellezia. . 276
Rabezzana Carlo calzol., 33 v. Nizza 276
Rabino Ang., macell., 1 v. Saluzzo. 365
Rabino e Frascotti, confett., 62 c. Vitt. Em. II 335-45
Rabioglio Dom., pitt., 7 v. Napione 637
Rabiola Maria, maestra, 47 c. Oporto. . . .592
Rabogliatti Luigi, perito (Ivrea) 633
Rabuffetti G., merc.-sarto, 4 p. Statuto . 206-07
Raby Luigi avv., 3 v. Andrea Provana . .58, 79 477,707
Raby Michele fu Franc. avv., 8 corso Francia. 58, 63, 74, 486
Raby Rosalia in Rodina 5 p. S. Martino. . 74
Raby-Franchino Madd.al. 3 v. Andrea Provana 9
Racca eredi di Guglielmo 2 c. Oporto. . . 55
Racca Aless., fabbr. mobili, 10 v. Giulio . . .246
Racca Anna in Porchietti 30 v. Berthollet 45
Racca Bartolomeo geom., 87 v. Nizza . . 54
Racca Carlo, avv. 15 v Venti Settembre e 2 c. Oporto . . . 87,498,509,675,715-22
Racca Dante, ragioniere, 37 v. dei Fiori; *officina meccanica* 43 c. Raffaello . . .292,632-34
Racca Ernesto, dott., 4 v. Lungo Po . . 475,646
Racca Filippo, medico, 4 v. S. Secondo. 472,646
Racca Gabriele, meccanico, 44 c. Re Umberto. 296
Racca Leonardo, 2 v. dell'Arsenale . . .*pag.* 327
Racca M., vinaio, 56 v S. Donato. 342
Racca Marcellino avv., 44 v. Venti Settembre 47, 87, 320
Racca Michele, spurgo pozzi, 60 v. S. Donato. 262
Racca Pietro, parrucch., 42 v. dei Fiori . . . 94
Racca Ter. ved. Ceriana 33 v. Arsenale 40
Racca V., falegn., 21 v. S. Secondo 93
Racca V., levatrice, 38 v. dei Mille. 350
Racca e C., concimi, oltre l'arr. del Martinetto 262
Racchi L., neg., 2 v. S. Teresa e gall. Geisser; *fabbr.*: 3 via Urbano Rattazzi . 201-43-46
Raccone Franc., ing. (Veneria Reale La Mandria) 905
Rachetti frat. (Ditta) 2-73 vetri e crist., 42 c. Vitt. Em. II, e 3-68 4 v. Chi-one 46-49 26,35,47,54,230-31
Radaelli Ant., valig., 40 v. Lanino 272
Radaelli G. ed I., stabilimento agrario, 9 corso Sommeiller 232, 725
Radaelli e Dettoni, semenze, 5 v. Andrea Doria. 232
Radelmacher Augusto, tenente cont., 26 corso Vinzaglio. 345
Radi Luigi, rag., 6 v. S. Tommaso. . . 632-33-35
Radicati di Brozolo coniugi 30 v. Assietta 11
Radicati di Brozolo nob. Arialdo 30 via Assietta. 44, 60, 378
Radicati di Brozolo conte Cesare 14 p. Solferino 60,396,522,672,724
Radicati di Brozolo contessa Giulia, 30 via Assietta 379-96, 522
Radicati di Brozolo contessa Giuseppina 4 p. S. Carlo 72, 87
Radicati di Brozolo nob. Gius. 41 piazza Solferino 60
Radicati di Marmorito fratello e sorelle 33 c. Siccardi. 84
Radicati di Marmorito nob. Emerico, 33 corso Siccardi 396
Radicati di Marmorito Roberto, , tenente colonn., 2 p. Castello 672
Radicati di Marmorito conte Vittorio, 22 via dei Mille. 680
Radicati di Passerano contessa Eugenia vedova Capello di San Franco . . . 396
Radicati di Passerano conte Luigi, avv., 22 via Alfieri. 396, 489
Radicati di Primeglio contessa Bened. ved. D'Ovando (eredi) 3 v. Consolata. . 23
Radicati di Primeglio contessa Cristina 5 v. del Deposito. 31
Radicati di Primeglio conte Ferd., 47 v. Orfane 396
Radicati di Primeglio nobile Federico, 3 v. del Deposito. 396
Radicati di Primeglio conte Umberto, 3 v. del Deposito 396
Radicati-Talice di Passerano conte Luigi, 22 v. Alfieri 451
Radicati-Talice di Passerano conte Vinc., 22 v. Alfieri. 396
Radice Luigi, verniciat., 7 v. Goito . . . 227-28
Raffaelli Maria, telegraf., 10 v. Milano . . .687
Raffignone Vitt., sarto, 2 v. Po. 201-02-05-06,506,659
Raffo Cater., levatrice, 22 v. Orto Botanico .655
Raffo Ernesto, orolog., rimp. 4 v. Sacchi . .223
Raffo Ernesto, fratt., borgo Ceronda . . . 371
Raffo Pietro, orolog., 34 c. Vitt. Eman. II . .223
Rafignone, sarto, 26 v. Cavour 206
Ragazzi Rinaldo Achille, parrucch., 7 v Saluzzo 364
Ragazzoni Alessio, ing., 38 v. Accad. Albertina 691
Ragazzoni Benedetto (Orta Novarese) 673
Ragazzoni Ern., pubblicista, 21 v. Montevecchio 697
Ragazzoni Raffaele, capit., 7 v. Quattro Marzo . 442

Ragazzoni Raff. prof., 12 p. Carlo Felice *pag.* 566-82
Raggio conte Edilio, deputato (Genova) . . .705
Raglia frat., lanerie e drapp., p. Eman. Filiberto 208
Raglia Catterina, tratt., 15 v. Lanino . . 330-51
Raglia V. e C., lanerie e drapp., gall. Umberto I 208
Ragionanti Ant., impieg. Demanio, 53 v. Cibrario. 437
Ragozzi frat., latton., 26 v. S. Tommaso . . . 294
Raimarf Anselmo, 3 c. Regina Margherita . . 714
Raimondi Ari ten. colonn., 32 v. Maria Vittoria 443
Raimondi Pierina, telegr., 44 p. Gran Madre di Dio 687
Raimondi Socrate, dottore (Collegno) 477
Raimondo Alfr., calzol., 19 v Carlo Alberto . 276
Raimondo Carlo, corriere, 47 v. S. Teresa . . 345
Raimondo Gio., fornaio, 8 v. Bava 362
Raimondo L. e Capuccio 9-49 ing. 45 piazza Statuto 307,518,629
Raimondo Luigi, vinaio, 23 v. Maria Vittoria . 342
Raimondo Michele, vinaio, 1 v. Saluzzo. . . 342
Raina, tabacc., 17 v. della Rocca 437
Rainelli Gio. gazista, 115 v. Nizza. . 54, 291
Raineri A., oggetti antichi, 46 v. Sacchi. . . 224
Raineri Ant., conduc., alb. Milano 323
Raineri Giuseppe dott. (Vercelli). . . . 561
Raineri Matteo, conduc., alb. Milano 324
Raineri Maurizio, avv. proc., 7 v. Orfane . 620 24
Rainero Cristof., bagni, 51 v. Po 305
Raiteri A., sarto, 26 v. Roma. 207
Raiteri Angelo, sarto, 3 v. Mercanti. . . . 206-07
Rajneri Adel., modista, 48 v. della Rocca. . 204
Rajneri Carlo Ant. 28 v. S. Tommaso . 615-20
Rama Bern., fabbr. mobili, 15 str. di Francia 246
Rama Carlo, vett., p. Maria Teresa. 348
Rama Caterina, neg. frutta, 3 v della Caccia 351-58
Rama Margh., maestra istit. Duch. Isabella . . 606
Rama Rosa, drogh., 7 c S Martino 268
Rama Vitt., avv.-proc., 2 v. Corte d'Appello. 624
Rama-Vescovo Paola, ispettr., 3 c. S. Martino . 467
Ramasso Franc., materass., 27 v. Galliari . . 279
Ramassotto Giacomo birraria, ang. c. Principe Oddone e Regina Margherita . 67,336
Rambaldi Emilio, professore, 4 v. Princ. Tommaso 562-74,600-05
Rambaldi Franc., neg. olio, 4 p. Paleocapa. . 356
Rambaldi L., prof., 15 v. Goito . . . 576,600-03
Rambaudi Dom., telegraf., 28 v. Orto Botanico. 685
Rambaudi Gio., drogh., 33 v. Saluzzo . . . 268
Rambosio Pietro, avv., 40 v Juvara 625
Rambosio Vinc., avv.-proc., 14 v. S. Teresa 620-24
Ramella Anna, mag alim., 34 v. Pr. Tommaso 351
Ramella Ant. e figlio, fabbr. mobili, 4 via Melchior Gioia. 246-53
Ramella Bart. impres., 21 v. Montebello 59,258
Ramella Carlo 10-39 camb., 12 v. S. Tommaso; *abit.*: 89 88 c. Vitt. Em. II 8,94,198
Ramella Carlo e Felice 55 via Ponte Mosca 30, 62, 257-58
Ramella Gaspare sacerd., 23 v. Venti Settembre 27,70
Ramella G. B. impres., 7 v. Piana 45,58,86,258
Ramella Margh. ved. Martinengo 7 c. Napoli 54
Ramella Modesto, pizzicagn., 7 v. Piana . 351-55
Ramella Nicola impieg., 18 v. Carlo Alberto 436
Ramella-Gilardi frat. e sor. 49 v. Bidone . 16
Ramella-Lanza Libera, 88 c. Vittorio Em. II. . 467
Ramella-Pairin Gio., scalpell., 3 c. Vercelli . 255
Ramella-Vercellone Dina, 88 c. Vitt. Em. II . . 467
Ramelli Ermel. in Caputo e figli 50 via Gioberti 39
Ramelli di Celle conte avv. Luigi, impieg., 8 p. Solferino 396,703-14
Ramelli-Vayno Delfina, maestra, 28 v. Cernaia . 585
Ramellini Franc. fu Gius. 39 v. Bologna . 17
Ramello Antonio, macell., 5 v. Mazzini . *pag.* 365
Ramello Batt., vinaio, 44 v. Principe d'Acaia . 342
Ramello Camillo, corriere, 37 v Roma . . . 345
Ramello Candido 6-14 medico, 48 v. Carlo Alberto. 407,646
Ramirez Raffaele, latteria, 147 v. Mad. Cristina 347
Ramognini Gio. impieg., 47 v. della Rocca . . 425
Ramognini P., dott., 47 v. della Rocca 424-73 74,646
Ramoino G. B., salumi, 5 c. S. Martino . . 356
Ramoino Gius., impieg. ferr., 29 v. Gioberti . 692
Ramonda Filippo, impieg. post., 4 p. Saluzzo. . 688
Ramondetti, conduc., 44 9 c. Reg. Margherita 322-23
Ramondetti Natale, alberg., 32 v. Roma . . . 326
Ramondo Enrico, medico-chirurgo, 29 via Moncalieri. 414-94,515,646
Ramondo Gius., maestro, 29 v. S. Franc. da Paola 588
Ramonia Vitt., mag. alim., ang. c. Principe Oddone e v. Duchessa Iolanda 351
Ramorino Ang., prof., 5 v. Piana . . 596-98,610
Ramorino Felice prof. (Firenze) 562
Rampone Luigi, vinaio, 42 p. Em. Filiberto 342
Rancati E., attrezz. teatr., 8 v. Guastalla . . . 283
Rancher Felice, impieg., 48 v. S. Quintino . . 687
Randone Gio. colonn.-medico, 19 c. Vinzaglio 444
Rangone Nicolò, impieg., 26 v. Mad. Cristina . 692
Rangoni Luigi fu Lorenzo 7 v. Bogino . . 17
Rao-Torres Gaet., segret. Banco Napoli . . . 704
Ranieri Ranieri, 34 v. Porta Palatina 530
Ranzini Oscar, impieg., v. Groppello 442
Rapallino Gio., commest., 27 v. S. Domenico . . 351
Rapallino Onorina 248 v. Circonvallazione 92
Rapazzini Giov. ispett. ferrov., 10 v. Orto Botanico 690
Rapelli Franc., mag. alim., 27 v. Barolo . . . 351
Rapelli Franc., salsam., 80 barr. di Milano . . 370
Rapelli Giac., pizzicagn., 32 v. Saluzzo . . . 355
Rapelli Giacomo, consigl. Benefic., 10 v. Po . 309
Rapelli Gio., salsam., 12 v. Duchessa Jolanda. 355
Rapelli Gio., pitt., 3 v. Accad. Albertina . . 637
Rapelli Marianna, pizzic., 27 v. Porta Palatina 355
Rapelli Ottavio, custode (Pianezza) 434
Rappelli Gius., cordami, 10 v. S. Tommaso. . 219
Rapetti Ang. 44 v. Venti Settembre 387,429,728
Rapetti A e C., carboni fossili, gall. Nazionale 255
Rapetti B., cartol., 44 v. Venti Settembre . . . 242
Rapetti C., cristall., 45 v. Bertola . . 231-32,300
Rapetti Felice, materass., 47 v. Mercanti . . 279
Rapetti Ottavio Gio., insegn., 30 c. San Maurizio 599,600-11-37
Rapetti e Ghiglia, vinai, 27 v. S. Ottavio . . 342
Rapizzi Gio., elettricista, 20 v. Pallamaglio . . 434
Raposso Carlo, indorat., 44 v. S. Domenico . . 227
Raposso G., *mannequins*, 2 v. Viotti. 205
Raposso Gius.ª ved., alberg., 29 v. Bellezia 326-27
Raposso Rosa, levatr., 4 v. del Deposito . . . 655
Rappelli Pietro, macell., 94 barr. Casale. . . 368
Rappa Camillo, 26 v. dei Mille 538
Rappallo Lorenzo, parrucch., 30 v. Cottolengo 304
Rappelli Ang. ved., pizzic., rimp. al 4 p. Eman. Filib. 355
Rappelli Gius., cordami, 10 v. S. Tommaso 219-64,352
Rasario Pietro, latton., 7 v. Cavour. . . 279-94
Rosario Raimondo (succ.), latton., 49 via Garibaldi 24,44,291
Rasario Raimondo lattoniere, 8 via Carena 24, 44, 678
Rasario, Zanolini e Scolari, calzol., 7 v Corte d'App. 276
Raschi Felicita, levatr., 14 v. S. Teresa . . . 655
Raschio Antonietta, levatr., 3 p. Em. Filiberto. 655
Raschio Eugenia, levatrice, 2 v. Cittadella 448,655
Raseri Enrichetta, 13 p. Vitt. Em. I 467
Rasero Clemente, calzol., 10 v. Fabro. . . . 276
Rasero Giov., forn. milit., Madonna di Campagna 226

Rasero Gius., geom., 35 v. Pr. Tommaso *pag.* 634
Rasini nob. Edoardo 396
Rasini di Montiglengo conte Zaverio 2 via S. Maria 77,396, 493
Raspi Gius., maestra, 4 v. Piana 592
Raspi Maria 42*bis* c. Casale 23,86
Raspino Carlo, calz., 48 v. S. Donato 276
Rassaval Luigi, colonn ✻ 33 v. S. Chiara . .529
Rassegna Mineraria, ufficio tecnico **11-91** gall. Nazionale
Rastaldo Gio., parrucch., 424 c. Reg. Margherita 304
Rastaldo Lorenzo, parrucch., 108 c. Reg. Margh. 304
Rastelli A. e Comp. **2-55** impres., 4 v. Belvedere e 23 v. dei Mille 257-58-59-84-89-93,307
Rastelli Augusto, ing., 4 v. Belvedere 629
Rastelli Carlo, maestro musica, 34 v. S. Massimo. 643
Rastelli Eurosia fu Gio. (Lanzo) 56
Rastelli Franc., incis., 2 galleria Geisser . . .244
Rastelli Gio. ✻ avv., 17 v. Botero . .424-27-29 434-77,620-74,724
Rastelli Lorenzo, impieg. ferr., 24 v. S. Quintino 684
Rastelli Luigia, chincagl., 46 v. Ponte Mosca . .248
Rastello Salvat., pastice., 5 v. Orfane . . 345-62
Rati-Opizzoni di Torre nobile Paolo, 3 via Brofferio 396
Rattalino Domen., drogh., 3 v. Milano 263
Rattazzi Evandro, merc.-sarto, 4 v. Lagrange . 207
Rattazzi Guido, vinaio, 20 v. Princ. Amedeo . 342
Rattazzi Urbano ministro di Stato, senatore (Roma) 702
Rattero Carolina, mag. alim., 39 v. Pisa . . .351
Ratti fratelli, carradori, 40 v. S. Ottavio . . .249
Ratti sorelle, sarte, 23 v. Carlo Alberto . . .203
Ratti Achille, fabbr. persiane, rimp. 28 via Maria Vittoria 230
Ratti Carlo, fornaio, 30 v. Barbaroux . . 362,534
Ratti Carlo, insegn., 28 v. Cernaia 588,658-59-69
Ratti Caterina, vinaia, 4 p. Savoia 342
Ratti Ernesto 22 v. Pietro Micca 667
Ratti Ern. e C. **9-98** 3 v. Genova; *fabbrica* **9-05** barr. Martinetto 243-69-70
Ratti Ersilia, Caterina e Maria fu Carlo 44 v. Principe Amedeo 64
Ratti F., fornaio, 26 v. Viotti 362
Ratti F., vinaio, 23 v. Ponte Mosca 342
Ratti Felice, 4 v. Bertola. 331,682
Ratti Filippo, edic. giorn., c. Regina Margherita angolo v. Orfane e barr. Milano . . 235,539
Ratti G., vinaio, 4 c. Principe Eugenio . . .342
Ratti Gemma, insegn., 7 v. Berthollet 592
Ratti Giannina, telegraf., 23 v. S. Quintino . .687
Ratti Gio., carradore, 37 v. della Rocca . .249
Ratti Gio., falegn., 73 v. Saluzzo 253
Ratti Gio., mag. alim., 4 c. Princ. Eugenio . .351
Ratti Gius., parrucch., 6 v. della Consolata . .304
Ratti M., fabbr. busti, 36 v. della Rocca . . .204
Ratti Pietro, geom., 3 v. Papacino. .631-32-33-35
Ratti-Mentone Gaschi cont. Cristina, 47 corso Reg. Margherita 497
Ratti-Rossi Ernesta, 28 v. Cernaia. 592
Ratto Gio., alberg., 13 v. Mazzini. 326-34
Ratto Gio. G. e sor. di Gius. 39 v. Borgo Dora. 18
Rattone Cesare dott., 38 v. Berthollet 45, 56, 492, 646
Rattoni Gio. fu Pietro (eredi) 19 v. di Lanzo 43
Rauchenegger Sofia in Graf 47 corso Vinzaglio 33, 89, 90, 94, 233
Rava Ant., tratt., sponda sinistra del Po, prima del ponte Reg. Margherita . . .330
Rava Enrico (Roma) 689,713
Rava Giovanni, pitt., 2 v. Mazzini 637
Rava Ottavio, tratt., 426 Campidoglio . . 331-71
Rava-Bossone Carolina, maestra, 6 v. Assarotti .585
Ravaglia Giulio, 56 v. Venti Sett. . . . . *pag.* 374
Ravarono A., calzol., 26 v. S. Anselmo, . . .376
Ravasenga Carlo, avv., 6 v. Orfane 20
Ravasenga Luigi, **10-60** avv. proc., 6 v. Orfane 503,620 24
Ravasso Franc., alberg., 46 v. Saluzzo . .326-28
Ravazza Carlo **7-55** farm., 4 v. Bellezia 486, 54
Ravazza Carlo, ing. calast., 42 p. Castello . .27
Ravazza Pietro 44 v. Buniva 19
Ravazzi Orazio, insegn., 30 c. Oporto 102
Ravelli ved. e figli **10-19** latton., 3 v. Genova 4
Ravelli C., gaz., 46 v. Cernaia e 44 v. Mazzini 294. 53
Ravelli Fed., prof., *4bis* v. Botero. 67
Ravelli Franc., vettur., p. Carlo Felice . . . 67
Ravelli Pietro, gazista, 4 v. dei Fiori 91
Ravera frat. e sor. fu Luigi 14-16 v. Ponte Mosca 36, 62, 79
Ravera frat. fu Stefano 124 v. Ormea. . . . 68
Ravera Ant., deleg. benef., 124 v. Ormea . . 691
Ravera, Cardona e C. **12-85** fabbrica liscivа, 124 v. Ormea 264 65
Ravera Guglielmo, telegraf., 8 v. Ormea . . . 67
Raverdino Franc., avv., 38 c. Vitt. Em. II . . 24
Raveri G. fonderia, 55 v. Cottolengo 29 67 285, 302
Raveri Gius., alluminio, 30 c. Princ. Oddone 260 80
Raverta Antonio, impieg., 8 v. S. Agostino . . 51
Ravetta Alpinolo, impieg. 39v. Princ. Tommaso. 685
Ravetti Franc., vettur., p. S. Martino 318
Ravetti Gio. fu Bernardo 9 v. Amerigo Vespucci 8,501-43-44,719
Ravetti Serafino, neg paste, 38 v. Accad. Alb. 559
Ravicchio di Vallo conte Carlo, 44 v. Ettore de Sonnaz 396
Raviglione Emilio, drogh., 9 v. Corte d'Appello 268
Raviglione E., rappr., 7 v. S. Agostino. . . .312
Raviglione Giuseppa, levat., 6 v. Quartieri . .655
Raviglione Natale, impieg., 6 v. Passalacqua . 689
Raviglione-Gariano Geltr., maestra, 6 v. Passalacqua 312
Ravina Clara, tabacc., 58 c. Vitt. Em. II . . .488
Ravinale Napoleone, vinaio, 3v. S. Dalmazzo 338, 738
Ravinale Paolo, inc.-lit., 6 c. Cairoli . .244, 638
Ravinale Reyneri Adele, insegn., 54 corso Re Umberto 392
Raviola frat., fumisti, 12 v. Botero 259
Raviola Anna, vini, 14 p. Statuto 342
Raviola Carlo liquor., 67c. Vitt. Em. II. 66, 335 72
Raviola Franc., parrucch., 34 v. Nizza. . . .304
Ravioli Carlo, ing., 4 c. Vitt. Em. II oltre Po 284, 629
Raviolo F., ovatte, 40 v. Rosine . . . 209-48-78
Raviolo Franc., cappellaio, 12 v. Milano . . .225
Ravizza, tappezz., 6 v. Amedeo Avogadro 229-79
Ravizza Annalena, maestra, 24 v. Princ. Tomaso 384
Ravizza Bartolomeo, tratt., 6 v. Bertola . . .330
Ravizza Carlo, fornaio, 24 v. Mercanti e 69 via Venti Settembre 362,682
Ravone Cand., capit. cavall., 45 v. Superga. 574-72
Ravotti Inn., caffett., 3 p. Madama Cristina .332
Ravotti-Salvini Cand., maestra, 4 gall. Geisser . 695
Ray Ettore **35** distill. catrame, 3 v. Ponza, *stabilim.*: **8-30** Pozzo Strada 341
Raymondo G. B., magazz. alim., ang. vie Principe Tommaso e Pio Quinto . . . 351
Rayneri Ernesto, 3 v. S. Quintino 728
Rayneri Giulio 25 v. Barolo. 13
Rayneri e C. (Ditta) neg. ferro **11-45** 3 v. S. Quintino; *fabbrica*: **9-00** 474 c. Reg. Margherita. . . 40, 27, 67, 284-85-88
Raynero Gius., pizzicagn., 4 v. Groppello . . .
Razzano, sarto, 4 v. Melchior Gioia 206
Razzano Felice, magaz. alim., 22 v. Orto Botanico 342
Razzano Franc., liquor., 21 v. Princ. Tomm. 335

Razzano Rosa, tratt., 9 v. Marco Polo. . *pag.* 328
Razzano Teresa, tratt., 81 v. Moncalieri . 328-70
Razzetti frat., neg. vino, 7 v. Andrea Doria . 358
Razzetti Franc., vinaio, 42 c. Brescia 342
Razzetti Franc., tratt., Ponte Trombetta . .371
Razzetti Gio., mercell., 5 v. Barbaroux. . . .365
Razzetti Lorenzo, inc.-litograf., 24 v. Nizza .455
Razzetti Napol. avv., pretore, 3 v. Assietta 86, 152
Razzetti Teresa, lanerie, 14 p. Em. Filiberto 208-12
Razzini Gius., avv., 28 c. Oporto 620
Re ved. A., drogh., ang. v. Nizza e Thesauro. 268
Re fratelli, denos. granaglie, ang. v. Bellini e 18 via S. Quintino 358
Re Anastasia, *mode e novità*, 14 v. Saluzzo 202
Re Aristotile, ing., 29 c. Oporto. 715
Re Bartol., sellaio, 23 v. Carlo Alberto . . .273
Re Cesare, dirett. molino, 42 c. Oporto . . .729
Re Cipriano, irg., 8E c. Vitt. Eman. II . 427,629
Re Clemente e C., neg. guanti, 63 c. Vitt. Em. II 272
Re Fausto, avv., 8E c. Vittorio Em. II . .620-99
Re G. A. e C., acque gassose, 60 v. S. Quintino . 336
Re Gio. avv. (Brandizzo) 670,729
Re Gius. capit. medico, 3 v. della Zecca . .574
Re Gius., rappr., 21 v. Cottolengo 358
Re Giuseppe Giac., teologo, 9 p. San Giovanni 458-59,656
Re Giuseppe, monsign., vescovo d'Alba. . . .460
Re Luigi Cirillo avv., 25 v. Donati . 430-94
Re Luigia ved. Bugnano, drogh., 26 v. S. Giulia. 268
Re Maria, drogh., 7 v. Montebello 268
Re Virginia 65 v. S. Donato 73
Re e Mazzuchelli **12** rappresentanti, 29 corso Oporto 257-92,307-09
Reaglie (*vedi* Biandrà di).
Real Virgilio, imp. Banco Roma, 44 v. Ospedale 706
Reale frat. e sor. 10 v. Goffredo Mameli . 40
Reale Annib., neg. armoniche, 40 v. Po 248-49 83
Reale Gio., tratt., 286 Tetti Fre 371
Reale Gius. 808 v. Circonvallazione . . 92
Reale Paolo, 2 p. Emanuele Filiberto 510
Realini Giuseppe, scultore, 44 v. Catania . .639
Realini Gius., insegn., 24 v. Saluzzo. 603
Reano Gio., impieg., 24 v. Maria Vittoria. . .448
Reano Maur., ricevitore daziario, 26 v. Amedeo Avogadro. 409
Reano Pier Guido, dott., 4 c. Palestro . . .436
Rebagliati Onorina (eredi) 2 v. Cirie. . 27, 75
Rebaudengo coniugi, drogh., 8 v. Baretti . .268
Rebaudengo Cam., drogh., 46 v. Garibaldi 268, 682
Rebaudengo conte Emilio 40 v. Carlo Alberto. 63
Rebaudengo Enr., macell., 34 v. S. Massimo . 365
Rebaudengo conte Eug. avv., 40 v. Carlo Alb. 70, 396, 420-79, 510-52, 684, 740-41-14-23-26
Rebaudengo Andrea, tratt., 44 v. Nizza . 329-39
Rebaudengo Dom., 39 v. Mazzini 533
Rebaudengo Felice, medico, 24 v. Po. . . .646
Rebaudengo Fort., materass., 39 v. Mazzini . 279
Rebaudengo Franc., macell., 23 v. Po . . .365
Rebaudengo Pia Maria, drogh., 25 v. S. Secondo 268
Rebaudo Filippo, vinaio, 9 v. Cavour . . . 342
Rebella Franc., capitano, 428 c. Vitt. Em. II. 445
Rebella Lor., macell., 5 v. Nizza 365
Rebora Emilio (Genova) 705
Rebora Gius., 42 c. Siccardi 540
Rebrevi Bruno, parrucch., 16 v. S. Chiara . .304
Rebucco G., calzol., 33 v. Princ. Amedeo . .276
Rebuffa Giuseppe, impieg., 26 v. S. Secondo. .693
Rebuffatti Gius., proc., 5 v. Bellezia 624
Rebuffi Maria, maestra, 8 v. Boucheron . 586-92
Rebuffo Anna, levatrice, 12 v. Massena . . .655
Rebuffo Franc., carrad., 24 v. Fucina 249
Rebuffo O., calz., 33 v. Princ. Amedeo . . *pag.* 276
Recanzone frat. impres., 19 v. S. Domenico e 6 v. Drovetti . 32, 36, 61, 76, 81, 238
Recanzone Gius., maglierie, 2 c. Oporto . 242, 344
Redi Giorgio colonn., 12-14 v. Maria Vitt. 377
Reda Emilio (Valle Mosso) 721
Redda frat. di Pietro 22 v. Pietro Micca. 60
Reduzzi Aug., scultore, 1 v. Venti Sett. . . .639
Reduzzi Ces. prof., 71 c. S. Maurizio . 551 639
Reffo Eug., sacerd., 14 c. Palestro 461
Reffo P. (ved. di), chincagl., ang. via Venti Settembre e Barbaroux 221
Regaldi Ada, insegn., 49 v. Mad. Cristina . . 392
Regaldi Noemi, insegn., 49 v. Mad. Cristina 586-92
Regaldo Franc., rappr. cart., 24 v. Ospedale 239, 310
Regaldo Gius., 1 v. Principi d'Acaja 534
Regallo Maria, levatr., 22 v. S. Chiara . . .635
Regazzi Gius., capitano, 48 c. Vitt. Em. II. . 442
Rege (*vedi* De Rege).
Reggio Carolina, panatt., 47 v. Lagrange . . 362
Reggio e Audisio, fabbr. scatole, 25 v. Saluzzo 239
Reggimento 1° Artiglieria **4-65** Venaria Reale.
Regis frat. **10-78** banchieri, 24 v. Garibaldi 497-98
Regis frat., orefici, 10 v. Palazzo di Città . . 222
Regis Aless. fu Mich. impres., 54 v. Magenta . . 258
Regis Carlo, perito, 7 v. S. Secondo 633
Regis Domen., ing., 58 c. Vitt. Em. II . 506-79 629-69-73
Regis Eligio, impieg., 42 v. Arsenale 433
Regis Franc., verniciatore, 43 v. Balbo . . .228
Regis Franc., calz., 6 v. Mercanti 276
Regis Gio. colonnello, 58 c. Vittorio Emanuele II 529,672
Regis Gius., proc., 19 via dei Fiori; *ufficio*: 12 via Milano. 624
Regis Gius., impieg. ferr., 7 c. Raffaello. . . 692
Regis Lor. segr. econ., 37 v. Accad. Albert . 431
Regis Lucia, insegn., 7 c. Raffaello 392
Regis Maur., maestro, 6 v. Drovetti 588
Regis Pietro, istitutore, 111 c. Vitt. Em. II 578, 678
Regis Pietro 18 impres., 4 v. Industria . . 42
Regis Pietro, latton., 8 v. Basilica 294
Registratori-Controllori di Cassa, Sub Agenzia, 29 via Lagrange 293
Regli Cesare tele trasp., 1 v. Lagrange . 240-77
Regogliosi Em., medico, 4 v. Massena 472-76, 519, 676
Reignier Pietro fu Luigi 54 v. Gioberti . 39
Reilis Vinc. fu Giuseppe (Piossasco) 724
Reinach Ern., rappr., 15 c. Re Umberto . 230, 357
Reinach Ernesto, neg. olii, 74 v. Lario (Milano) 357
Reineri, conduc., alb. del Sole. 325
Reineri, droghiere, 33 v. Mazzini 268
Reineri Vincenzo, riv. giorn., 16 v. Berthollet 235
Reinero Ant., conducente, alb. Milano. . . . 324
Reinosso Gio. F., maglierie, 8 c. S. Martino. . 244
Reissano E., mercerie, 6 v. Venti Settembre 248
Rej Marcellino, neg. vino, 464 Pozzo Strada. . 372
Relutti G., neg. legna, 39 v. della Rocca . . 254
Remmert Andrea 15 v. Ottavio Revel. 36, 62
Remmert Emilio (Ciriè) 548
Remondi Roberto organista, 12 c. Principe Oddone 593,643
Remondini Adolfo, avv., 27 v. Genova . . . 620
Remondini Gius., conducente, alb. Milano. . 324
Remondini Ottavio 22 c. Valentino . 64, 85 254-83-92
Remondino Giov., tappezz., ang. v. S. Anselmo e Pio Quinto 229-47
Remotti Franc., trapunt., 35 v. Bellezia . . .278
Remus Stef., sarto, 48 v. Venti Settembre . .206

Remy Roland, ing.(succ.) 45 26 v. dei Mille *pag* 281 283-84-85-86-94,340
Rena frat., macell., 14 v. Ponte Mosca. . . 365
Renacco Dom. fu Gius., 52 v. S. Donato.
Renaud Cecilia ved. Dotto tintoria, gall. Geisser: 73 c. Vitt Em. II; 38 v. Artisti e 8 v. Napione 10 53
Renaud Giovanni, delegato P. S. 422
Renaud de Falicon conte Paolo 24 v. Lagrange . 396
Renaud de Falicon conte Emilio 24 via Lagrange 25,42,72,396
Renaudi Enr. fu Simone 40 v. S. Donato 21,73
Renaudier Gio., disegn., 42 v. Montebello. 638-39
Renaudo Margh., levatr., 40 v. Boucheron . 655
Rendani Franc., impieg., 24 v. Parma 443
Renier Rodolfo prof., 90 c. Vitt. Em. II . 549-61-96
Renzi Annibale, calzol., 9 p. Eman. Filiberto 276
Reolfi Gio., impieg. post., 64 v. Mad. Cristina . 688
Reordino fr. e sor. fu Luigi 47 v. Ormea . 56
Reordino Silvio, pittore, 47 via Ormea . . . 637
Repettati Alb., capo uffic., 40 v. Carlo Alberto . 439
Repettati Gaetano, geom., 4 v. del Carmine. 536-40
Repettati Romolo, 26 v. Maria Vittoria . . . 679
Repetto Petronilla, maestra, 60 v. S. Chiara . 592
Resegotti Gius. fu Gius. 51 v. Magenta. . 46
Resegotti Lorenzo latton.-gasista, 57 via Ponte Mosca 62,89-94 300,533
Resegotti Lorenzo fu Gius. 12-58 20 via PietroMicca. 12,27,72,289-91,300,518-40,727
Resegotti Luigi dott. (Como) 69,360
Resplendino Cesare, 57 c. Siccardi. 718
Ressa Annibale, disegn., 52 v. S. Chiara 443,638
Resta Camilla, maestra, 3 v. Massena 592
Resta Elisa Adele, 3 v. Massena 592
Restaldi Eug. med.-chir., 91 v. Nizza 505,647
Restaldi Vinc. Vitt., medico, 91 v. Nizza . . 647
Restelli L. ved. Bosca 6 v. Porta Palatina . 63
Reta Elena, profa, 67 c. Vitt. Eman II . . . 578
Retenna, parrucch., 33 strada di Francia . 304
Retevoni Maria, vinaia, 24 v. Priocca 342
Reta Guido 29 negoziante, 67 c. Vittorio Emanuele II. 226,83,85,87,97
Rettaghatti Aless., sarto, 30 v. della Rocca . 206
Rettazzini Leonilda, telegr., 77 c. S. Mauriz o . 687
Rettori Rinaldo, vinaio, 80 c. Vitt. Em. II . . 342
Revel (*vedi* Thaon di).
Revel Carlo, tessuti e filati, 2 v. Private . 210
Revel Luigi, tradutt. (Torre Pellice) 740
Revel M., levatrice, 5 v. Ottavio Revel . . . 655
Revel Vincenzo, rappr., 49 v. Venti Sett. . . 343
Revelli sorelle, pittrici, 12 v. Galliari 637
Revelli Carlo Aurelio, chim., 6 v. Passalacqua 408
Revelli Enrich., maestra, 12 v. Galliari. . 579,640-44
Revelli Franc., pastice., 8 v. Stampatori . 345-62
Revelli G. Alberto, capitano, 4 v. Superga . . 440
Revelli Gius., neg. frutta, p. Eman. Filiberto. 358
Revelli Ivanoe, maestro, 34 v. Baretti. . . . 388
Revelli Maria, fioraia, 49 v. S. Teresa . . . 233
Revelli Marta, maestra, 12 v. Galliari 574-77-92,641-38
Revelli P., decor., 34 v. Roma 229
Revello Carlo 76 v. Ormea 56
Reviglio Eug., ricam., 6 v. Garibaldi . . 246-42, 638
Reviglio Gio., 8 v. Amedeo Avogadro 669
Reviglio Gio. fu Gius. 44 v. S. Teresa. . . 78
Reviglio Gius., tesoriere, 47 v. Carlo Alberto 509
Reviglio di Venaria frat. e sor. fu Carlo 4 via Po 62
Reviglio di Venaria nob. Cesare, 4 p. Martinetto 396,492
Reviglio di Venaria nob. Leonzio, pitt., 43 via Finanze 396, 637
Reviglio di Venaria conte Luigi, 21 v. Bogino. 396
Reviglione-Mazza Ter., maestra, 48 v. Gioberti *p.* 592
Revuz Ant., depos. cera, 15 v. Assarotti . . . 206
Rey frat. (Ditta) 8-26 negoz., 24 v. San Dalmazzo 77,204,595
Rey Carlo, impres., 14 v. Princ. Tommaso . . 253
Rey Eug., , dott., 50 v. Cavour . 35,47,73
Rey Eugenia in Ciarotti 1-3 v. Juvara. . . 4
Rey Filippo, neg. olii, 54 v. Nizza. . . . 357-58
Rey Francesca, mag. alim., 3 v. Belvedere . . 35
Rey Giacomo, , 6-97 35 v. Cavour e 24 v. S. Dalmazzo e 5-34 villa Val San Martino . . 25,47,57,72,476-79-89-92,500-0 09-49-54,668-69,708-
Rey Giovanni, , fu Antonio 7-97 costrutt., 27 v. Genova 38,65,258,307,633,72
Rey Guido 35 v. Cavour 25 47,69,669-8 702
Rey Lucia 65 v. S. Donato. 7
Rey Pasquale (Ditta), officina in ferro, 25 via Montebello 30
Rey Pietro, scult. in legno, 8 v. delle Scuole 24
Rey Sofia fu Ant. 44 v. Assarotti 4
Rey Teresa in Besozzi 3 p. Venezia. . . 8
Rey Ugo 35 v. Cavour. 25,47,6
Reycend Ang., , ing., consigliere comunale, 41 c. Valentino . 402-20,566-80-83,604-29-5 667-8
Reycend A. Modesto, neg., 26 v. delle Orfane . 23
Reycend Enrico, pitt., 4 p. Saluzzo. 63
Reycend-Mosca Angela, 41 c. Valentino . . . 604
Reymond Carlo prof., 43 v. Barbaroux . 469,50 532-50-60-64-65,639-47-4
Reyna Feder., avv., 37 v. Accad. Albert . 470,699
Reynaud Edoardo, impieg., 20 v. S. Quintino. 6
Reynaud Giacomo, prof., 15 v. Consolata. . . 575
Reynaud Teresa in Ballario 21 v. Garibaldi 57
Reynaudi Orso, neg. lanerie, 74 v. Venti Settembre 208,210
Reyneri (*vedi* Fossati).
Reyneri coniugi, tintori, 26 v. Mad. Cristina . . 215
Reyneri Gio. Batt., , not., 9 v. Bava 14,7
Reyneri Luigi di Carlo, proc., avv., 17 via Bellezia 620-21
Rezza Ant., impieg., 2 v. Sagliano 44
Rezza Giuseppina, maestra (Reaglie) . . . 586-92
Rezza-Molinatti A., maestra, 2 v. Sagliano . . 592
Rezzonico Carlo, Ulisse e Maria fu G. B. 49 v. Amedeo Avogadro 8,33,38,39,41,52,7 75,76,679
Rezzonico Carlo (nip.), impres., 49 v. Amedeo Avogadro 258,631
Rezzonico E., fabbric. palchetti, 39 v. Baretti . 226 250-53-87
Rezzonico F., velocipedi, ang. c. Re Umberto e Vitt. Eman. II 298,299
Rezzonico Giovanni 77 v. Gioberti . . . 39
Rezzonico Ulisse, capo-mastro, 49 v. Amedeo Avogadro. 258
Rho Filippo Ant, dirett. scol., 38 v. Artisti, 5 528-85-8
Rho Gioach. prof., 3 v. Princ. Tommaso. 549,725
Rho Vincenzo, , avv., notaio (Chieri) . . . 62
Rho-Crivelli Emma, maestra, 38 v. Artisti. . . 592
Rialan Felicita 43 c. Duca di Genova . 32,6
Riaudi Carlo, pitt. araldico, 15 p. Castello . 236
Ribaudo Filippo, tratt., 3 v. Cavour 3
Ribba Michele fu Gius. 43 v. Arsenale . 67,7
Ribero Antonia, vinaia, 9 v Groppello. . . . 5
Riberi Ant., , avv. (Alpignano) . . 27,7
Ribero Ant. e Giorgio, neg. vino, 24 v. S. Giulia 33
Ribero Ant., commest. (Abbadia di Stura) . . 3

Ribero frat. e sor., mag. alim., 6 v. Ospedale *pag.* 354
Ribero succ. Festa, vinaio, 27 v. Moncalieri . 342
Ribero Giacomo, ferram., 54 v. Nizza. . . . 286
Ribero Gius. e figli, fabbri, 5 v. S. Chiara . . 304
Ribero Luigi, materass., 40 v. Fabro 279
Ribero Pietro, corda e tele, 25 v. S. Tommaso . . 249
Ribero Pietro, vinaio, 3 p. Porta Palatina . . 342
Ribet Enrico 1-06 88 c. Vitt. Eman. II.
Ribet Isidoro, incisore, 34 v. Princ. d'Acaja 244
Ribet Matilde, ispettrice Casa Benefica. . . . 507
Ribetti Adolfo, rappr., 2 v. Saluzzo 342
Ribetti Gio., pastore evang., 2 v. Saluzzo . . 462
Ribola Pietro, mag. alim., 4 v. Bertola. . . . 354
Ribotti Gio., falegn., 28 v. Gioberti 253
Ribotta Eugenio, parrucch., 5 v. S. Secondo 304
Ribotti Luigi, verific. daziario, 57 c. Firenze. . 410
Ribotto Clotilde, trattoria, 2 p. Savoia . . . 329
Ricaldone (*Istituto*), 31 v. Arsenale 596
Ricalzone Basilio, tratt., 820 barr. di Stupinigi. 374
Ricardi di Netro nob. Alessandro 14 via Maria Vittoria 31,379 96
Ricardi di Netro contessa Costanza, 40 v. delle Scuole 379
Ricardi di Netro conte Feder. 40 v. delle Scuole 80 396
Ricardi di Netro Flamin. fu Ern. 6 v. Alfieri 34
Ricardi M., panieraio, 1 v. Berthollet . 219-20
Ricca Angiol. in Chiamberlando 33 corso Vercelli 88
Ricca Augusta, vinaia, 5 v. Desambrois . . . 342
Ricca Carlo, impieg. post., 40 v. Gropello . . 688
Ricca Caterina, trattoria, 19 v. Bellezia . . . 328
Ricca Domenico, calzolaio, 15 v. Assietta . . 276
Ricca Franc., panett., 24 v. Silvio Pellico . . 362
Ricca Giorgio Pasquale, vice-cancell., 32 via Principe Amedeo 452
Ricca Gius., sacerdote, 22 v. Giulio 461
Ricca Gius. 8 v. Cuorgnè. 30,73
Ricca Giuseppe, maglierie, 18 v. Milano . . 242
Ricca Maria, panett., 8 v. Pio Quinto 362
Ricca Teodoro, pittore, 29 c. Raffaello. . . . 638
Ricca V., leg. libri, 26 v. Princ. Amedeo . . . 241
Ricca-Barberis Mario ed Enr.-Gius. fu Enr. 36 c. Vitt. Eman. II 29,94
Ricca-Barberis Mario, avv. 36 c. Vittorio Emanuele II 624
Ricca di Castelvecchio cont. Giulia, 36 v. dei Mille. 396
Ricca di Castelvecchio conte Luigi 1-59 27 v. Magenta 377-96
Ricca di Castelvecchio contessa Luisa, 27 via Magenta 377
Ricca e Franchetti, tratt., 47 c. Oporto . . . 330
Riccabone Franco, 37 v. della Rocca 537
Riccardi Amalia, maestra pianoforte, 54 via Ospedale 613
Riccardi Erm., bustaia, 4 v. S. Teresa . . . 204
Riccardi Federico, 152 c. Regina Margherita 677
Riccardi Fel., musico, 54 v. Ospedale . . 524, 613
Riccardi Francesco, maestro mandol., 40 via Barbaroux 643
Riccardi Giacomo, impieg., 43 v S. Domenico. 443
Riccardi conte Giovanni 396
Riccardi Giuseppe, fabbro, 7 v. Montebello. . 304
Riccardi Paola, stiratrice, 27 v. Accad. Albertina. 244
Riccardi Riccardo, cassiere, 54 v. Ospedale. . 696
Riccardi Roberto, sac., rett. S. Giov. Evang., 4 v. Madama Cristina 406,464
Riccardi di Lantosca-Basco contessa Virginia, 39 v. Carlo Alberto 467-512-22
Riccardino Ang., parrucch., 4 v. della Rocca. 304
Riccardino Mich., avv., 44 v. Cavour 620
Riccardino Vinc., 12 v. S. Franc. da Paola . . 354
Riccati barone di Ceva e S. Michele. . . *pag.* 396
Ricchetta Gio. Batt., neg. vino (Cavoretto) . . 372
Ricchetti Tancredi, avv., 17 v. Carlo Alberto 620
Ricchiardi sor. fu Luigi 3 v. Parini . . . 58
Ricchiardi Carlo, 359 borg. Lingotto 366
Ricchiardi Felice, macell., 4 v. Ponte Mosca . 365
Ricchiardi Fr., , 1-97 avv.-proc., 5 v. delle Orfane. 620-21-24
Ricchiardi G. B. fu Pietro 61 v. Savigliano . 79
Ricchiardi Lorenzo (Mirafiori) 494
Ricchiardi Melchiorre, 8 v. Alfieri 309
Ricchiardi P. G. e frat., tappezz., 46-18 via Genova 229-79
Ricci coniugi 26 v. Berthollet . . . 45, 45
Ricci, parrucch., 7 v. S. Dalmazzo. . . . 304
Ricci, calzolaio e zoccolaio, 20 v. Carena . 276,77
Ricci Emilio, vinaio, 15 v. Mazzini 342
Ricci di Firenze e di Pontremoli nob. Armanno, ten. colonn., 17 v. Principe Amedeo. . 440
Ricci Ern., neg. abiti, 22 v. Po 207
Ricci march. Franc. 5-41 rappr., 14 v. Carlo Alberto 309
Ricci Gian Fr., avv., 20 v. Pietro Micca . . . 620
Ricci Matteo, capitano, 53 c. Siccardi 444
Ricci Riccardo, , 34 v. Lagrange 342
Ricci cont.ª Rosa in Roberti di Castelvero 54 via Mazzini 49, 68
Ricci Vincenzo, , dott. presid. R. Ricovero di Mendicità, 34 v. Nizza . . . 54,479
Ricci march. Vinc., ing. 5-41 48 v. Assietta, *ufficio*: 14 v. Carlo Alberto . 398,549,629
Ricci-Menichetti Gius., amministr., Soc. Carbonif. 747
Ricci des Ferres bar. Carlo cons. prov. e comunale, 12 v. Bogino . 9, 28,64,396-402 423,87-98,509-39-80
Ricci des Ferres nob. Roberto 12 v. Bogino 28,509
Ricci di Cereseto march. Francesco, 10 *bis* via S. Francesco da Paola. 397
Ricci-Lupi Paolina, maestra, 7 v. S. Donato. . 592
Ricciardi Carlo, , avv., 2 v. delle Orfane. . . 620
Riccio Arnaldo, ing., 43 v. S. Franc. da Paola . 629
Riccio Federico, avv., 5 v. della Consolata. . 620
Riccio Felicina, direttr. labor. istit. Figlie milit. 604
Riccio Gius., parrucch., ang. v. Rossini e Zecca. 304
Riccio M., neg. semenze, 42 v. Pietro Micca. 232-33
Riccio Oreste, agente perito, 3 v. Saluzzo . . 700
Riccio Saverio, stabil. macinaz., 4 v. Tarino . 256-63
Riccio Zeffirino, usciere, 47 v. Princ. Tommaso. 450
Ricciolio conte Gian Felice 44 v. Goito. 40
Ricciolio conte Luigi, 9 p. Carlo Em. II . . . 397
Ricciolio nob. Gaetano, 35 v. della Rocca . . 397
Ricciotti Giulio, falegn., 12 v. Guastalla . . . 253
Riccò Francesco (Ditta) tappezz., angolo v. Barbaroux e vic. Sª Maria . 78,229-47,728
Richard Giulio, , avv., cons. prov. (Susa) . 424 425-82
Richard Lod., , impieg., 34 v. Carlo Alberto. 436
Richard Ginori, *Società Ceramica*, ang. via Venti Settembre e Garibaldi 232
Richelmy (*vedi* Gromo).
Richelmy mons. cardinale Agostino arciv., 42 v. Arcivescovado . . . 10,457-59-82-86
Richelmy Clelia, maestra, 19 v. Ospedale . . 584
Richelmy Pietro, avvocato 20 v. Ospedale 64,424-25,620-99,718-19
Richelmy-Pesce Giuseppina, 20 v. Ospedale . 584
Richeri Giac., prof., 26 v. Alfieri . 578-96-97-99,600 604-14-42
Richeri Lodov. 5-81 capit., 12-44 v. Maria Vitt. 377
Richeri O., orolog., 14 v. Andrea Doria . . . 223
Richeri Virginia, maestra, 27 v. Po 592
Richetta Agnese, maestra, 18 v. Barbaroux. 586-92

Telefono; quelli prima della via, la porta di abitazione; gli ultimi, le pagine.
I numeri in carattere nero indicano le chiamate degli **Abbonati al Telefono**

Richetta Aless. e C., 13-42 neg. mob., 23 piazza Vittorio Emanuele I . . . . *pag.* 229-47-48
Richetta Alfredo, capit., 9 p. Carlo Em. II. 377
Richetta Arturo, ingegn., 24 v. S. Dalmazzo 693-99
Richetta Ernesta, insegn., 49 v. Nizza 579
Richetta Eugenio, impieg., 25 v Po. 448
Richetta G. e C., rappr. ghisa, 24 v. Montebello e 42 c. S. Maurizio 288-94,344
Richetta Gius., orol., 49 v. Nizza 223
Richetta Gius., capomastro, 143 strad. di Berfulla 366
Richetta Lor., vinaio, 44 v. Princ. Amedeo. 338-42
Richetta S., orol., 42 p. Carlo Felice 223
Richetta di Valgoria conte Guido, 14 p. Vitt. Emanuele I 397
Richetta di Valgoria nob. Ermanno, 14 p. Vitt. Emanuele I. 397
Richetta di Valgoria ved. Vinelli e figlia 4 v. Moncalieri 28, 51, 397
Richetti Alb., avv.-proc., 1 v. della Consolata. 620-24
Richetti Emilia, macell., 32 v Mad. Cristina .365
Richetti Filib. avv., 3 v. Genova 56, 434, 620-67
Richetti Filippo, avv., 48 v Mercanti 724
Richetti Lorenzo 44 v. Princ. Amedeo 42, 44, 64
Richetti Edoardo 7-75 40 v. Pietro Micca. .498
Richetto Giuseppe, capo-mastro (Abbadia di Stura) 494, 684
Richiardi Franc., pastice., 6 v. Porta Palatina . 345
Richiardi B. e M. succ. Carrera 8-42 fabbr. tessuti, v. Cottolengo, isol. 53 (Martinetto. 200-09-40
Richetti Tancredi, 47 v. Carlo Alberto. . . .620
Richiardone e C., rappr., 12*bis* v. S. Francesco da Paola 344
Richiardone Gius., prof., 14 v. Galvani 576
Richieri Gio., notaio, 22 v. Lagrange 625
Richieri Lodovico 5-81 9 v. Pio Quinto.
Richieri Onorato, 58 v. Venti Settembre. . . .675
Richiero Gius., parrucch., 20 v. Po. 304
Rickler E., tele metall., 8 c. Palestro 230-88
Ricolfi G., rappr., 3 v. Bellini 344
Riconda Angelo, corriere, 17 v. S. Teresa .316
Riconda Delfina, bustaia, 46 v. Cernaia . . .204
Riconda Ludovico, conduc., alb. Fucina . .349-23
Ricossa Licinio, geom., 30 v. Roma 631-32
Ricotti Gius., geom. catas'ale, 14 v. della Zecca 427
Ricotti M. prof. 42 v. delle Rosine 70, 549-84
Ricotti-Magnani Cesare, ten. gen (Roma) . 380
Ricovero Mendicità direz. 5-66 34 via Po; *Stabilim.* 5-58 56 c. Casale. . . 23
Ridoni madre e figli 6 v. Vittozzi Ascanio 47, 94
Riella Gio., caffett., 22 v. Garibaldi. . . . 332
Riella Pietro, caffett., ang. v. Po e Carlo Alberto. 331
Rigaldo G. B., ferramenta, 44 c. Emilia 286-96, 301
Rigamonti Clotilde, modista, 2 v. And. Doria . .204
Rigat frat. (Ditta) 35 v. Vanchiglia . . . 29, 46
Rigat fratelli 4 p. Statuto. 37, 82
Rigat frat. di Franc., formaggi, Dock 1° comp. 356
Rigat fr. e sor. fu Fr. 41 v. Palazzo Città 57, 63
Rigat fr. fu Lorenzo 41 v. Palazzo Città. 57
Rigat frat. e sor. fu Mich. 42 v. S^a Chiara. 76
Rigat madre e figli fu Gius. 44 v. Palazzo di Città 57, 63
Rigat ved., mag. alim., 40 v. Mazzini. . . .334
Rigat Chiaff. fu Franc. 3 v. S. Secondo. . 75
Rigat Daniele, latteria, 24 v. Valperga Caluso 347
Rigat Giacomo, pizzic., 42 v. Silvio Pellico . .335
Rigat Lorenzo, fur. magg., 4 v. della Zecca . .572
Rigat Maria ved., neg. formaggi, 32 v. Carlo Alb. 356
Rigat Pietro e figli 1-20 neg. form., nel Dock 356
Rigat Teresa in Ferrero 278 v. Circonvallaz. 92
Rigazzi Alfredo, insegn., 4 v. Ormea 583
Rigazzi Antonietta, maestra, 42 p. Giulio. *pag.* 603
Rigazzi C., drogh., 40 v. Giulio 208
Rigazzi Dom. (eredi) 1 v. Brugnone . . 49
Rigazzi Filippo, impieg., 4 v. Ormea 433
Riggi Gaet. maggiore, 26 v. Maria Vitt. .443
Righetti Aless. Ang., impieg., 7 v. dei Fiori .465
Righetti Enrichetta ved. Reale 62 v. Galileo 6
Righetto Tancredi, impieg., 9 p. Solferino. . .433
Righi Gius.^a, merciaia, 36 v S. Secondo . .218
Righi Rosa, terraglie., 38 v S. Secondo . . . 32
Righini Avvent. fu Gaud. 42 v. Sacchi. 3[illegible]
Righini Carlo 26 v. Princ. Amedeo . 64 73, 82, 476, 504-09, 678
Righini Desid. e figli, ombrell., 2 v. Roma 220-72, 678
Righini Giacomo e figlio, ombrellai, 48 v. Po . 39
Righini Gio. fu Gaud. archit., 3 c. Duca di Genova 32, 38, 70, 83
Righini L., caffett. 13-51 (barr. di Lanzo) 36[illegible]70
Righini Vincenzo, neg. pelli, 45 v. Bellezia . 271
Righini di S. Albino nob. Carlo, avv., 10 piazza Statuto. . . . . 397, 559-63-64, 620, 7[illegible]9
Righini di Sant'Albino Vitt. 29 v. Ormea . . 66
Righini di S. Giorgio bar. Giuseppe, 5 v. Consolata 67
Rignon conte Edoar. 2-78 villa borgo Crocetta.
Rignon conte Felice 4-77 Senat. del Regno, 14 v. Po . 39, 48, 60, 62, 66, 70, 73, 76 87, 384-97, 402-79-94, 502-10-80, 600
Rignon contessa Cristina in Boyl di Putifigari 7 via Palazzo di Città. 57
Rignon contessa Maria Cristina in Gazzelli di Rossana 84 c. Siccardi 81
Rignon Adolfo e Segre, carboni foss., 4 v. Foscolo 255
Rignon Alberto, app. elettrici, 46 v. Sacchi . 284
Rignon Oscar, rappr., 445 v. Nizza 292
Rignon-Martini di Cigala contessa Irene, 43 v. Carlo Alberto 384
Rignon-Robilant contessa Maria, isol. 14 c. Pechiera 584
Rigo, conduc., alb. Tre Galli 321
Rigo Teresa, neg. stracci, 2 v. Santa Maria. .219
Rigois Sofia, maestra Ist. Duch. Isabella . . 606
Rigola C., gazista, 34 v. Santa Chiara. . . .294
Rigola Luigi, maniscalco, 43 v. Vanchiglia . .346
Rigoletti A., lane per materassi 43 v. Berthollet 210
Rigoletti E., guanti, gall. Geisser 272
Rigoletti Fed., notaio (Pianezza) 626
Rigoletti Luigi, macell., 46 p. Vitt. Eman. II 365
Rigoli Felicita, tabaccaia, 49 v. Nizza. . . .438
Rigolino Gius., impieg., 18 p. Statuto . . . 406
Rigolino-Gajaudo Adele, maestra, 25 v. Baretti . 592
Rigoni Angela, maestra, 49 v. Maria Vittoria. .341
Rigotti Annib., scult., 29 c. Oporto . 573, 638-39
Rigotti Carlo, perito (Borgomanero) 633
Rigras (*vedi* Pollotti di).
Rimatori V., fabbr. paste, 6 v. Venti Settembre. 339
Rimini Cesare fu Luigi di Cesare, avv., 3 via della Consolata 620
Rinaldi madre e figli 8 v. S. Chiara . . 76
Rinaldi ved., neg. selvagg., 48 v. Cittadella . 382
Rinaldi Angelo, prof., 36 v Sacchi 575
Rinaldi Bartolomeo prof., 9 v. Parini . 575-78
Rinaldi Cesare, sac. 23 v. Venti Sett . 40, 87
Rinaldi E., pizzic., 5 v. Viotti 335
Rinaldi Filippo, sacerd., 32 v. Cottolengo. 485
Rinaldi Francesca nata Negretti, 15 v. Consolata 481
Rinaldi Gio., fabbr. acque gazose, 50 v. Nizza 336, 679
Rinaldi padre Gio., rett. S. Salvario, 16-18 via Nizza 109, 461
Rinaldi Giorgio, calzol., 5 p Gran Madre di Dio. 276
Rinaldi Gius., lanerie-drapp., 11 p. Solferino . . 207
Rinaldi T., drogh., 20 p. Em. Filiberto . . . 268

Rinaldi-Calligaris Maria, insegnante, 20 via Pallamaglio. . . . . *pag.* 592
Rinaldi Marengo, strum. music., 2 v. Roma . .249
Rinaud Gio., macell., 7 v. S. Donato 365
Rinaud Guido, macell., 82 c. Reg. Margherita. 365
Rinaudo Costanzo, prof., cons. comunale. 3 v. Brofferio 402, 543-53-62-70-74-80-640-58
Rinaudo Giulia in Bertetti 46 v. Stampatori 82
Rinco (*vedi* Pallio di).
Rinetti Pompeo, impieg., 18 v. Juvara. .442, 670-79
Rinino e Rambaldi, corr., 21 v. S. Tommaso e 37 v. Roma 345
Rinone Gasp., impieg. post., 36 v. S. Donato 685
Rio frat. e sor. fu Marco 18 strad. Orbassano 55
Rionda Stefano, macell., 2 v. Ponte Mosca. .365
Riondo Vitt., medico, 47 v. Montebello 470, 530, 647
Ripa Achille, caffett., barr. di Francia 370
Ripa di Meana conte Alfonso, 40 v. Mazzini 397, 465 483-87, 512, 670, 729
Ripa di Meana cont. Clementina, 40 v. Mazzini .484
Ripa di Meana marchese Remigio 26 via Pio Quinto 61, 71, 397, 703
Ripa di Meana nob. Enrico, impieg. 18 p. Castello 405
Ripamonti G. B. Aless., impieg., 34 v. dei Fiori 709
Rippa Bern. avv. proc., 1 v. Misericordia 520, 620-24
Risaglia di Margone conte Ediberto 397
Riscaldino Vitt., pizzicag., 2 c. Emilia 355
Risso coniugi 37 v. Gioberti 39
Rissoconiugi, vinai, ang. v. S. Giulia e Guastalla 329-42
Risso frat. e sor. di Alberto 4 Conte Verde 29
Risso Alb., avv.-proc., *abitaz.*: 8 v. Perrone; *studio:* 5 v. Quattro Marzo 491, 620-24, 724
Risso Carlo 20 v. Legnano 44, 52
Risso Cater., ved., libri neg. usati, 2 p. Castello . 235
Risso Gius., vinaio, 148 c. Reg. Margherita . .342
Risso F. C. 3-32 alberg., 43 v. Lagrange .326-30
Risso Filomena, 23 c. Princ. Oddone 603
Risso Margherita., drogh. e merc., 32 v. Bonzanigo 248-68
Rissone C., parrucch., 21*bis* v. S. Donato . .304
Rissone Giovanni, neg. cuoi, 1 v. Botero . 271, 727
Rissone Gio., calzol., 13 v. Stampatori . . .276
Rissone Gio., ragioniere, 38 v. Venti Sett. .443
Rissone Gio. fu Gius. fornit. calz., 1 v. Botero 243-71
Rissone Maria, insegn., 20 v. Mad. Cristina . .578
Rissone Sebastiano, panatt., 47 v. delle Scuole 362
Rissone Vinc., macell., 9 c. Vitt. Em. II. . . 365
Rissoni Gio., neg. legna, 13 v. Buniva . . . 254
Ristorante Russo 3-65 Parco del Valentino.
Rito Gio., avv., 18 v. C. Alberto. . . 235, 80-81
Rito e C. 6-98 banch., 5 v. Ospedale . . . 497
Rittatore fratelli, seme-bachi, 40 c. Vittorio Emanuele II 498, 264, 333-34-44
Rittatore Damiano, neg. pellami, 134 c. Reg. Margh. 271
Ritt-Roncati Emma-Matilde in Cerino-Zegna 2 c. Beccaria 76-467-507
Riunione Adriatica di Sicurtà 7-51 73 v. Venti Settembre 305
Riva (*vedi* Gondolo della).
Riva frat., fornai, 12 v. Principi d'Acaja. *pag.* 362
Riva Alceste, impieg. (Saluzzo) 695
Riva Anna, vinaia, 41 v. Moncalieri. 342
Riva Camillo, avv., notaio (Brusasco) 626
Riva Carlo 184*bis* c. Reg. Margh. 8, 35, 36, 67, 86
Riva Carlo, deleg. Benefic., 404 v Valtorta. . .494
Riva Caterina in Crivello 64 v. Moncalieri . 51
Riva Clotilde, salsam., 28 v. Silvio Pellico .355
Riva Costantino, impieg. ferr., 59 v. dei Fiori 692
Riva Edoardo, prev. di Borgaro Torinese . .460
Riva Edoardo, velluti e set., 8 v. Garibaldi 200-02-08
Riva Ersilia, sarta, 4 v. Corte d'Appello . . .203
Riva Francesco impieg., 41 v. Belvedere. . .406
Riva Giovanna vedova Rigat e figli 35 via Vanchiglia 86
Riva Gio., neg. legna, 43 v. Buniva 254
Riva Giuseppina, latteria, 9 p. S. Giovanni .347
Riva Giuseppina (suora), 4 v. Saccarelli . . .490
Riva Irene, tratt., 46 str. di Lanzo 327
Riva Livia, maestra, 33 v. Carlo Alberto . .592
Riva Luigi, impieg., 32 v. S. Chiara 425
Riva Luigi, orolog., 45 v. S. Donato 223
Riva Margherita, lattaia, 6 v. Corte d Appello 347
Riva Oreste, drogh., 3 v. Saluzzo. 268
Riva Palmira fu Crist. 4 v. Saccarelli 27, 70
Riva Pietro, latteria, 8 v. della Consolata . .347
Riva Pietro, rappr., 33 v. S. Quintino . . .344
Riva Serafina, mag. alim., 3 v. Torquato Tasso 351
Riva Teresa, sarta, 16 v. Botero 203
Riva Vittoria, fioraia, 20 v. Pietro Micca . .233
Riva-Berta Caterina nata Chiantelassa 44 p. Borgo Dora. 48
Riva-Berta G., calderaio, 8 v. Goffredo Mameli e 41 v. Borgo Dora. 302
Riva e Bonomi, fabbr. camicie, 48 v. Po . . .243
Riva G. e Trivella 4-01 carboni fossili, 81 p. Nizza. 255-92, 357
Riva-Palazzi Gio. tenente generale, 17 via Principe Amedeo 440, 604
Riva-Rocci Scipione, dott., prof. Università. 360
Riva V. e Chiantore T., mag. alim., 42 v. S. Domenico 334
Riva-Vercellotti Ant., porcellane, 32 v. Bogino . 232
Rivaira Giov., 18 v. Princ. Tommaso . 65, 81
Rivaira V., neg. cappelli, 2 v. Melchior Gioia. 225
Rivanda Silvio, impieg., 3 v. Gaud. Ferrari 422-28
Rivano Feder., medico (Collegno) . . . 477, 508
Rivara Domenico, conduc., alb. Dogana Nuova 323
Rivara Gio., sarto, 47 v. Berthollet 206
Rivata Gio., 8 v Berthollet. 335
Rivella Bart., conciat., 1 strada R. Parco . . .270
Rivet Franc. (Ditta), orol., 27 v. Carlo Alberto 223
Rivetti Camillo, vice-canc., 47 c. Oporto . . .450
Rivetti Lor. ing., 9 v. Corte d'App. 562-84, 629
Riviera Adele, 40 v. S. Massimo 323
Riviera Lazzaro, ten. nobil., 3 v. della Zecca . 442
Riviera Vinc. ing., 40 v. S. Massimo 484-92, 523, 716
Riviera-Braggio Natalia, 6 v. Botero. 523
Rivoira Gius., impieg., 8 c. S. Martino . . .703
Rivoira Luigi, drogh., 22 v. Alfieri 263
Rivoire Elisa, rivend. giorn., 41 v. S. Massimo. 235
Rivolta Guido, impieg. dazio (barr. Orbassano) . 409

G. B. PARAVIA e C. **Cartoline Postali illustrate**
Via Garibaldi 21-23 e via Arsenale 29
1ª Serie. — N. 6. — Soggetti scolastici di G. Saccaggi e G. Carpanetto Cent. **10** cad.
2ª » — N. 6. — Vedute di Torino da acquerelli di G. Carpanetto » **15** »
3ª » — N. 50. — Fatti biblici più importanti. — Cromozinco . . . » **15** »
4ª » — N. 20. — Risorgimento Italiano con testo del Prof. Miraglia » **10** »

Rivoltella G., valigiaio, 8 p. Vitt. Eman. I *pag.* 272
Rivoreda Gius., orticol., (Crocetta) 232
Rivoreda Gius., fabbr. leggii, 46 v. Ormea . 248
Rivotella, calzol., 5 v. della Rocca 276
Rivotella coniugi 🚗 is. I. 54 v. Schina . . . 80
Rivotella Felice e figli 🚗 96 v. Schina . . 80
Rizzardi L. e C., quadrelli, 80 c. Vercelli. . . . 257
Rizzetti famiglia 🚗 4 v. Andrea Doria . . 9
Rizzetti frat., salsam., 4 v. Basilica 355
Rizzetti Ang. 🚲 🚗 28 c. Re Umberto 484,668-69
Rizzetti Carlo 🚲 deputato 🚗 35 corso Vinzaglio. . . . 57,382 86,599.665-66,709
Rizzetti Enrico, avv., 28 c. Re Umberto. . .620
Rizzetti Franc. ✻ medico, 16 p. Statuto . . .647
Rizzetti Gius. (Ditta), maniscalco, 55 c. Oporto 346
Rizzetti Paolo Vinc., pittore, 28 v. Valp. Caluso 637
Rizzetti Spirito 🚌 🚗 4 p. Solferino . 47,420,674 684, 704-28
Rizzetti-Silvetti Giuseppina., 35 c. Vinzaglio. .489
Rizzi Amedeo, deleg benef., 49 v. Monzalieri 494
Rizzi Carlo 🚌 4 v. Conte Verde 495
Rizzi Stef., marmista, 412 c. Reg. Margherita . 255
Rizzo Gio. Batt., dott.-assist. (Perugia) 563
Rizzoglio Giac. 🚗 40 v. Passalacqua . . 59, 82
Rizzonico Gio. Gasp. fu Carlo 🚗 20 v. Aosta. 9
Rizzonico Pier Carlo, pitt., 45 c. S. Maurizio 637
Roagna Andrea, tratt., 52 strad. di Lanzo . .329
Roaschia Luigi, usciere, palazzo Carignano .545
Roasenda Alberto 🚗 46 v. Tiziano . 84,265-66
Roasenda G. B., impieg., 44 v. Deposito. 480-82
Roasio Ant., rostico., 44 v. Viotti 352
Roasio Pietro, macellaio, 57 v. Garibaldi . .365
Roatta coniugi, neg. paste, 33 v. Mazzini. . .359
Roatta frat. 8-17 🚗 cambisti, 26 v. Roma; *abit.* 9-53 30 c. Vinzaglio. . . 41,89,498
Roatta sorelle 🚗 30 c. Vinzaglio 41, 89
Roatta Eman., alunno giudiz., 43 v. Goito . 452
Roatta Franc., commest., 47 c. Dante 355
Robatto coniugi, neg. legna e carb., 8*bis* via S. Donato 234
Robatto Antonio, drogh., 28 c. Vercelli . 268,455
Robatto Gio., fabbro-ferr., 15 v. S. Domenico . 304
Robatto Modesto, insegn., 14 v. Vanchiglia . 588
Robba Secondo, mag. alim., 4 v. Val S. Martino 351
Robecchi Paolo, dott., 14 p. Cavour 475
Robella Ignazio, mode, 23 p. Castello 202
Rober M., sarta, 47 v. dei Fiori 203
Robert Rosalia in Baldracco 🚗 39 v. Lagrange 9, 42
Robert Teresa in Chicco 🚗 21 v. S. Anselmo 43, 78
Robert, Vassallo, Gay e C. 10-67 vetrerie, 6 v. Pietro Micca e *deposito* 41 c. Vinzaglio 231-32
Roberti Giuseppe 🚌 professore, 7 v. Bonafous 388, 553-72-74, 610 80
Roberti di Castelvero conte Vitt. Emanuele, 54 v. Mazzini 397
Roberti di Castelvero Edm., ing., 54 v. Mazzini 397,629
Roberti L. e C., rappres., 1 v. Arcivescova do. .344
Roberto sorelle, corone mort., 46 v. Orfane. .233
Roberto, fornaio, 8 v. Saluzzo 362
Roberto Ant., conduc., alb Persico Reale . .324
Roberto Carlo, pizzic., 24 v. S. Quintino. . . 351
Roberto Carlo Alb., econ., 3 v. Arcivescovado . 507
Roberto Giulio, impieg., 14 v. Montevecchio 696
Roberto Gius., tappezz., 45 c. Vitt. Em. II . 229 48
Roberto Margherita, mag. alim., 44 v. Piana. .351
Roberto Umberto, dott., 36 v. Bidone . . .564
Robiglio Gius., mag. alim., 8 v. delle Scuole . 351
Robilant (*vedi* Nicolis di).
Robino Dom., fornaio, 4 v. Saluzzo 362
Robino Euseb., impres., 4 v. delle Scuole 258-59
Robino G., tratt., 7 p. Mad. Cristina 329
Robino Luigi 🚗 74 v. Saluzzo 74
Robino Luigi, tratt ore, 8 v. Stampatori . *pag.* 35
Robino Margh., salsam., 39 v. dei Fiori . . 35
Robino Riccarda, maestra, 8 v. Garibaldi . . 59
Robino Vincenzo, fabbro ferr., 12 v. Martinetto . 30
Robiola G. (Ditta) 6-36 impresa pubblicità, 22 via Carlo Alberto 23
Robiola Gius., geom., 32 v. Maria Vittoria . 53
Robiola Teresa, mag. alim., 31 v. Napione 342-
Robiolio frat. e sor. fu Franc. 🚗 23 c. Dante 30,
Robiolio Franc., calzoleria, 67 v. Venti Settembre e 23 c. Dante 27
Robiolio Francesco, vinaio, 4 v. Esposizione . 35
Robiolo Gio., fabbr. liquori, 46 v. Sacchi . . 33
Robiolio Pierino e Vitt. fu G. B. 🚗 85 v. Nizza 3
Robotti Carlo, impieg. (Dock), 12 c. Princ. Oddone 4
Robotti G., agente emigr., ang. v. Venti Settembre e p. Paleocapa 34
Robotti Gius., impieg., 5 v. Santorre Santarosa . 57
Robotti Luigi, capitano commiss., 1 v. Sagliano 47
Robotti Maria, maestra, 5 v. Santorre Santarosa 59
Robotti Paolo, impieg., 7*bis* v. Villa della Regina 409, 3
Robutti Achille, medico-chirurgo, 36 corso Umberto 470-74, 525, 647-
Rocca (*vedi* Morozzo della).
Rocca, sarto, 5 v. Ospedale 20
Rocca A. (Ditta), fotogr., 34 v. Roma 28
Rocca Alb. (ved. di), orol., 40 v. Lagrange 223-2
Rocca Aless. fu Carlo 🚗 77 v. Mad. Cristina. 7
Rocca Alessandro, sacerd., 435 v. Nizza . . . 48
Rocca Alfredo, 🚗 ing., 36 c. Vittorio Emanuele II 75,554, 629,71
Rocca Attilio, pubbl., 37 v. Mad. Cristina . . . 6
Rocca Bartol. 🚗 geom., 28 v. Pastrengo . . 3
Rocca Bartol., fabbr. scatole, 42 v. Viotti . . 28
Rocca Cesare e Valentina in Asteggiano 🚗 4 v. della Cittadella 27
Rocca Emilio, capitano, 29 v. Accad. Albertina 44
Rocca Enrico, segretario, 5 v. Ottavio Revel . 3
Rocca Gius., materass., 47 c. Valdocco . . . 21
Rocca Gius.ª, telegr., 45 v. S. Giulia. . . . 68
Rocca Luigi, impieg. daz., barr. di Francia . 4
Rocca Luigi, prof., sacerd., 32 v. Cottolengo . 48
Rocca Mod., vinaio, 21 v. Ponte Mosca. . . 3
Roccarino Maurizio, avv., 9 v. Buniva. . . . 62
Roccati Adelaide, trapuntaia, 54 v. Po . . . 27
Roccati Alessandro, dott., pal. Carignano . 55
Roccati Alessandro, teologo, parroco (Crocetta 406, 459-91-95, 60
Roccati Anna, panatt., 44 v. Pio Quinto . 3
Roccati Orsola, borgo Crocetta (casa parrocch.) 48
Roccato sorelle, fioraie, 36 v. Po 23
Rocchietti, stiratrice, 7 v. Bellezia. 23
Rocchietti Cater. e Maria 🚗 4 via Franco Bonelli. 3
Rocchietti D. Mauro 🚗 7 c. Princ. Oddone. . 3
Rocchietti Emilio, parrucch., 25 v. Bertola . 30
Rocchietti Gius., macchin., 5 c. Vitt. Em. II 279-9
Rocchietti L., pirotecnico, in fondo v. Vagnone 26
Rocchietti Maria ved., pirotecn., 3 v. Monte Pietà. 26
Rocchietti Mauro 🚗 teologo, 14 corso Re Umberto 62,64,65,45
Rocchietti Vinc., parrucch., 1 c. Vitt. Em. II oltre Po 30
Rocchinotti Gius. di Gio. 🚗 77 v. Massena . 4
Rocci sorelle 🚗 300 v. Bonzanigo 4
Rocci, conducente, alb. Tre Galli 34
Rocci Alessandro, conduc., albergo Fucina . 32
Rocci Edoardo, maestro di ginnastica, 6 via Melchiorre Gioia 574-7
Rocci Gio., fornit. milit., 5 v. Alfieri 226

Rocci Gio., impieg., 3 v. Gaud. Ferrari *pag.* 448
Rocci Mario, 35 v. Carlo Alberto. 637
Rocci Pietro, impieg., 30 c. Vitt. Eman. II . . 604
Rocci Vittorio, impieg., 36 v. Baretti 707
Roccia Ang., Istit. music., 5 v. Cappel Verde. 642-80
Roccia Domenica, fornaia, 220 Pozzo Strada . 369
Roccia Pietro, calzol., 5 v. Lagrange 276
Rocco coniugi, edic. giorn., ang. c. Oporto e c. Re Umberto 235
Rocco Albino, impieg. ferrov. (Lanzo) . . . 693
Rocco Benedetto, tratt., 54 v. Moncalieri . .327
Rocco Gio. 🚌 capo-tecn., 41 v. Arsenale . .444
Rocco Giovenale, neg. vino (Superga) . . .372
Rocco Gius., cappellaio, 1 p. Palazzo di Città . 225
Rocco Gius. 🚌 23 c. Princ. Oddone 490
Rocco Lucia, mag. alim., 44 str. R. Parco. 354-55
Rocco Simone, conduc., alb. del Sole 323
Roch F., calzol., 6 v. dei Mille. 276
Roche (*vedi* Mazé de la).
Roda frat. fu Gius. 🚗 2 v. Thesauro . . . 83
Roda Ang. ved. Sigismondi 🚗 4 v. Groppello 41, 45, 81
Roda Felice, morsaio, 42 v. Maria Vittoria . 298
Roda Gius., costrutt. giardini, *stabil.* 355 strada Pellerina: *studio:* 9 v. Carlo Alb. 232,724-25
Roda Gio. Batt. 🚗 7 v. Ciriè. 27
Roda Leonardo, pittore, 2 v. Thesauro . . .637
Rodano Paolo Adolfo 🚌 med.-chir., 32 via Carlo Alberto 505-19-32,647-92
Rodati Pietro, vinaio, 26 v. Viotti. 342
Roddolo Aless. 🚗 alberg., 15 v. Stampatori 18,326
Roddolo Gius. 🚌 medico-chir., 71 c. Vittorio Emanuele II 485,517,639-47
Roddolo Tommaso dott., 71 c. Vitt. Em II . .676
Rodella Carlo, avv. procuratore, 64 c. Vittorio Emanuele II 470,624
Rodella Diego, vice-cancell., 5 v. Alberto Nota 450
Rodella Franc., 24 v. dell'Arsenale 441
Rodella Maria ved. Lajolo 🚗 44 p. Statuto . 82
Rodellono Benedetto, 40 v. Garibaldi 599
Rodellono Ermenegilda, Istit. Duchessa Isabella 606
Rodellono Vittoria, maestra, 40 v. Garibaldi . 592
Rodetti Irene fu avv. Pietro 🚗 3 p. San Martino. 28, 37, 63
Rodi fr. e sor. fu Gius. 🚗 28 v. Vanchiglia 76,86
Rodi Enrica di Annib. 🚗 43 v. Massena . 48
Rodi Gius. e C., tel., v. Pietro Micca ang. v. Genova e 1 p. S. Carlo 204-11-12-13
Rodi Peppina, ispett. scol., 28 v. Vanchiglia . 381
Rodina Gasp. 🚌 dott., 5 p. S. Martino . . .377, 647
Rodoli (*vedi* Grisi).
Rodoreto (*vedi* Paoletti di).
Roechling frat. 4-17 carb. foss., 15 c. Re Umberto 255
Roero (*vedi* Cavalchini).
Roero coniugi 🚗 39 v. Canova. 21
Roero Gio. 4-00 lisciva, 39 v. Canova . . 265-66
Roero M. e figli, asfalt., 40 v. Saluzzo . . . 257
Roero Pietro fu Mich. 🚗 48 str. Circonvallaz. 71,92
Roero marchese di Cortanze 397
Roero di Monticelli conte Manfredo, 3 via Principe Tommaso. 397, 508
Roero di Monticelli nob. Vinc., avv., 20 via Barbaroux 397, 448
Roeseler C. (Ditta) fabbr. piano-forti, 64 corso San Maurizio 248
Roesler Matilde in Guidazio 🚗 64 c. S. Maurizio 75
Roetti Maria, sarta, 9 v. Bava. 203
Roffinella Adelaide, panatt., 7 c. Re Umberto 362
Rogari Luigi, rag., 5 v. Berthollet 422
Roggeri Ed. 🚲 avv., 3 v. Princ. Tommaso . . 482
Roggeri Gio. 5-00 banch., 46 v. Bogino . . 497
Roggeri e Porporati, rappr., 31 c. Siccardi *pag.* 358
Roggero coniugi, trattori, 3 v. Artisti . . .334
Roggero Alb., avv.-proc., 7 v. Quattro Marzo 624
Roggero Agostina, neg. selvagg., 30 v. Mercanti 352
Roggero Attilio, drogh., consigliere comun., 5 v. Baretti 268, 402, 525-38
Roggero C., vinaio, 3 v. Porporati 343
Roggero Candido, impieg., 43 v. Bogino 533-84, 685
Roggero Carlo, avv., 1 v. Po. 676
Roggero Carlo, tessuti, 11 c. Duca di Genova. 240
Roggero G., sarta, 402 barr. di Casale. . . .370
Roggero Gio.ª, tratt., 4 v. delle Scuole. . .328
Roggero Gio., med.-chir., 8 v. delle Rosine . .647
Roggero Lorenzo, capo-uffic. Carte-valori . .439
Roggero Luisa, prof.ª, 43 v. Bogino . . 577, 637-38
Roggero Maria, maestra (B. V. di Campagna) 586-92
Roggero Mario 🚌 consigl. benef., 1 v. Po 540, 671
Roggero Maurizio, agente R. Tesoreria, 8 via dell'Arsenale 435
Roggero Secondo, liquor., 7 v. Barbaroux. .335
Roggero Secondo, vinaio, 14 v. Giulio . . .343
Roggero Teresa, insegn., 25 v. Barolo . .592, 605
Roggero Ugo, medico-chir., 10 v. S. Chiara . .647
Roggia frat. 🚗 45 v. Orto Botanico . . . 56
Roggia Attilio, avv.-proc., 4 v. S. Agostino 620-24
Roggia Caterina, liquor., 44 p. Castello. . . 335
Roggia L., *Fotogr. Lampo*, 5 v. Alfieri . . .238
Roggieri C. Felice 9-40 avv., consigl. comun., 2 v. Perrone. . . . 402, 607-15-20-83-93-99
Roggieri Cam., avv.-proc., 13 v. Genova. . 620-24
Roggieri Oscar, medico, 46 via Amedeo Avogadro 474, 647-49
Roggieri-Balbis Natalina, corone mort., 5 v. Roma 233
Roggiero Pier Carlo 🚌 🚗 avvoc.-procur., 4 v. Po 56, 466-67-93, 504, 620-24
Roggiero-Perotti Centina 🚗 4 v. Po . . 56, 467
Roggiery Giuseppe 🚌 avv. (Revello) 497
Rogliatti Dionigi, orolog., 65 v. Venti Sett. . 222-23
Rogliatti Gio., mag. alim., 46 v. Ormea . 343-51
Rogliatti L., sarto, 9 p. S. Giovanni 206
Rognone Carlo, ✻ 🚲 6-30 farmac., 36 via Ospedale 262-65-66, 463 502-48-95, 651-52, 708-09
Rogorini Franc., maglierie, 44 v. Garibaldi . .242
Rokstol Orsolina 🚗 13 v. Cernaia . . 14, 63
Roiti Luciano, tenente, 8 c. Vitt. Em. II . . .574
Rol C., macell., 108 c. Regina Margherita . .365
Rol Felice, macellaio, 9 v. Magenta. 365
Rol Giusto, avv., 42 c. Re Umberto. . . 620, 714
Rol Vitt., avv., 41 v. S. Teresa . . 620, 705-42-21
Roland Alberto, dott., 52 v. Nizza 566
Rolandi Cesare, impieg., 16 v. Venti Settembre. 692
Rolandi Ern., vice-pres. Banca Coop., 3 c. Valentino 706
Rolandi Eufrosina ved. Copasso e figli 🚗 4 v. S. Anselmo 78
Rolandi Luigi, impieg. ferr., 6 v. Bellini . . 694
Rolandi-Provale Ter., 30 v. Princ. Tommaso 579-85
Rolando frat. fu Maur. 🚗 2 v. Basilica 13, 43, 56, 86
Rolando sor. fu Maurizio 🚗 2 v. Basilica . 43, 43
Rolando Achille, avv.-proc., 4 v. Boucheron 624-34
Rolando Ant., maestra, 49 v. S. Teresa . . .585
Rolando Ces., mag. alim., 96 c. Vitt. Em. II 354-59
Rolando Ernesto, impieg., 3 v. S. Maria . . .445
Rolando G. e fratello, lanerie, 12 v. S. Teresa 207
Rolando Gio. Batt., rag., 84 c. Vitt. Em. II . .441
Rolando Gius. 🚗 lan. e teler., 12 v. Garibaldi; *abit.* 24 v. Alfieri . 8, 65, 84, 201-02-08
Rolando Gius., capo ufficio poste, 84 corso Vittorio Emanuele II 686
Rolando Giuseppe, impieg. post., 56 v. Venti Settembre 688
Rolando Luigia, vettur., v. Arsenale ang. via S. Teresa 348

Rolando Maria Ter., maestra, 4 v. S. Anselmo *pag.* 592
Rolando Pietro ✻ tenente colonn., 53 corso Re Umberto.
Rolando Rosa ved., trastulli, 4 v. S. Tommaso . 220
Rolando Teresa, levatr., 3 p. Gran Madre di Dio 655
Rolando Tommaso ☎ 8 v. Perrone 673
Rolando e Brosio, liquor. 8-79 ang. v. Garibaldi e Genova, 8-14 v. Roma angolo v. Berto'a e 14-24 ang. v. S Tommaso e Santa Teresa 335
Rolando e C., materass. e tappezz., 32 via S. Massimo 229-79
Rolando e C., ortopedici, galleria Subalpina . 210 278-97,634-52-53
Roletti Adolfo, impieg. Dogana, 3 v. Assietta. 436,578
Roletti G., panett., 22 v. Bidone 362
Rolfo coniugi, materassai, 36 v. Saluzzo . . . 279
Rolfo Alessandro, pellicc., 2 v. S Giobbe. . . 272
Rolfo Alessandro, tabacc., Abbadia di Stura 438
Rolfo Camillo, neg. legna, 30 v. Massena . 254,343
Rolfo Carlo, avv.-proc., 21 v. Stampatori 620-24,745
Rolfo Severino ☎ tesoriere, 25 v. Cernaia. . 523
Rolla coniugi 23 v. Esposizione 33
Rolla vedova s., drogh., 5 v. della Consolata. 268
Rolla Adolfo, impieg., 51 v. Ospedale 685
Rolla Alfr. 4-96 rappres., gall. Nazionale. 306-41
Rolla Alfredo, prof., 47 v. Bolero. 610
Rolla G. F., incisore, 28 v. Po 214
Rolla Gius., inserviente, 5 v. Bava 437
Rolla Giuseppina ved., drogh., 45 c Vinzaglio 268
Rolla Pietro Felice, rag., 28 v. Po 634
Rolla Secondo, geom., 429 v. Nizza 426
Rolla Vittorio, med.-chir., 47 v. Botero . . . 647
Rolla-Chetto sorelle 31 v. Massena . . 48,73
Rolla-Grosso Gius.ª, 111 c. Vitt. Eman II . . 592
Rolle Augusta, maestra, 58 v. Venti Sett. . 609-40
Rolle Cesare, 3 c. Vinzaglio 744
Rolle Federico, tratt., 5 v. Cottolengo. . . . 327
Rolle Felice e Truccano Cat., vinai, 9 v. Manzoni 343
Rolle Gius., maestro pianof., 47 v. della Zecca 613
Rolle Gius., impieg., palazzo Madama 559
Rolle-Pianezzola Erm., maestra, 47 v. della Zecca 592
Rollè Ant., avv., 24 v. S. Dalmazzo 620
Rollero Ant., materass., 10 v. Buniva 279
Rollero Pietro, 10 v. Buniva 680
Rollin-Cibrario cont.ª Luisa, 4 p. Em. Filiberto 584
Rollini Gius., pitt., 24 v. Montebello 637
Rollino Carlo Mich. 8 v. Gaud. Ferrari . 38,52
Rollino Eligio, avv.-proc., 3 v. S. Maria . . . 624
Romagna Cristina, ricamatrice, *4bis* v. Botero 216
Romagna Ernestina, maestra-pianoforte, *4bis* v. Botero 643
Romagnano Consolato, dott., 5 v. S. Massimo . . 439
Romagnano (*vedi* Provana).
Romagnoli G. B., fonditore di caratt, 25 v. dei Fiori 224
Romagnoni Gio., ricam., 28 v. S. Dalmazzo. . 246
Romana, modista, 29 v. Mazzini 204
Romana Camillo fu Franc. 8 v. S. Giobbe 73
Romana Franc. 12-18 conciat., 8 v. S. Giobbe 270
Romana G. (Ditta) 7-58 confett., 23 p. Castello 345
Romana Luigi, fabbr. spazzole, 16 v. Berthollet 269
Romana Mario fu Franc. 8 a. S. Giobbe. 24,73
Romana Vittorio 54 c. Re Umberto . . 66
Romand Alf. ☎ prof., 5 v. Urb. Rattazzi 572-76-78,641
Romanese Ricc. ☎ prof., 32 c. Vitt. Em. II. . . 574
Romani G., calzol., 22 v. S. Secondo 276
Romani Santo, parrucch., 11 v. Corte d'App. 304
Romano, parrucch., 28 v. Garibaldi 304
Romano, scalpell., 13 c. Emilia 255
Romano A., parrucch., 4 v. S. Teresa. . . . 304
Romano Alberto, impieg. Banco Napoli, 8 v. Cavour 704
Romano Ambr., panatt. (Bertoulla) . . . *pag.* 369
Romano Amelia, tratt., 5 v. Croce d'oro. . . 329
Romano Ant., mag. alim., 42 v. Ormea . . . 351
Romano Bartol., istitutore, 4 v. delle Scuole. 378
Romano Carlo fu G. B. 7 v. Foggia . . 35,58
Romano Elisabetta, latteria, 26 v. Orfane . . 347
Romano G., calzol., 24 v. S. Ottavio. . . . 276
Romano G. B., neg. vino, 737 Mirafiori . . 372
Romano Giacomo, maglierie, 5 c. Dante . . . 214
Romano Gio. Gius., tratt., 44 p. Em. Filiberto. 334
Romano Gius., detto il *Biondo*, conduc., albergo Rosa Bianca. 320-24-28
Romano Gius., fornaio, 4 v. Donizzetti . . . 362
Romano L., levatr., 84 v. Nizza 655
Romano L., libraio, 79 v. Venti Settembre. . 234
Romano L. e Moisio G., rimp. 32 v Mazzini . 218
Romano Pietro, fabbr. pizzi, 46 v. Garibaldi. 206
Romano Teresita, pittrice, 2 v. S. Teresa . . 637
Romano V., caffett., 30 v. Borgo Dora. . . . 332
Romano Vinc., impieg., 11 v S. Massimo . . 445
Romano-Scotti Camillo 12-27 (Pilonetto) . . 265
Romano-Scotti e Mikelli 3-03 fabbr. fiamm. (Pilonetto) 265
Romero Franc. e sor. 21 v. Ponte Mosca 29,62
Romero Leopoldo, alunno giud., 3 p. Statuto . 450
Romero Pietro, vice-cancell Trib., 3 p. Statuto. 450
Romiti Ario, perito, Verres (Aosta) 632
Romoli Raffaello, impieg., 44 v. Venti Sett.. 696
Roncaroli Libera, maestra, (Lucento) . . . 592
Roncarolo Annetta, 32 c. Vitt. Em. II . . . 204-25
Roncati Angelo, tesoriere (Lingotto). 547
Roncati Gennaro, prof. mandolino, 9 v. Gioberti. 613
Roncati Teresa, maestra, 52 v. Princ. Amedeo 511
Roncetti Margherita, sarta, 2 v. Giov. Berchet . 205
Ronchetta Carlo e Angela, fumisti, 8 v. Orfane 259
Ronchetta Maria, maestra, 4 v. Cibrario. . . 592
Ronchetta Pietro, valigiaio, 20 c. Palestro . . 272
Ronchetti Alessio, calzol., 48 v. Porta Palatina 276
Ronchetti Filiberto rappr., 6 v. Arcivescovado . 342
Ronchetti Gius., avv., 6 v. Barbaroux . . 620-24
Ronchetti Luigi, rappr., 41 v. Venti Settembre 208
Ronchetti Scipione, avv., sotto-segr. di Stato (Roma). 383
Ronchetti e Monticelli, cornici, 25 v. Po . 226-27
Ronco, carradore, 28 v. Pallamaglio. 249
Ronco, conduc., alb. Firenze 320
Ronco frat. di Gio., pizzicagn., 28 v. Cernaia . 355
Ronco Attilio, sellaio, 43 v. Perrone 275
Ronco Celeste, depos. saponi, 40 v. Lagrange . 266
Ronco Dom., impieg., Villa della Regina . . 607
Ronco Enrico, 28 v. Cernaia . . . 510,684-82-727
Ronco Eug., tratt., 4 v. Lessolo. 327
Ronco Gio., banco lotto, 4 v. Andrea Doria . 439
Ronco Luigi, alberg., galleria Umberto I. 326-28
Ronco Margh., neg. legna, 33 v. S. Secondo . 254
Ronco Stef., teologo, 83 v. Venti Sett. . . 459-60
Ronco-Andreoni, sarta, 49 v. Carlo Alberto . . 203
Roncoroni Antonio, caff., 125 c. Vitt Em. II 327-33
Roncoroni Luigi med., prof. R. Univ. 67,560
Roncoroni Vitt. avv., 131 c. Regina Margherita 67,620
Rondano coniugi, neg. paste, 25 v. Ponte Mosca. 359
Rondelli Alippio, dott., 6 c. Vitt Em. II. . 408-72,647
Rondelli Enrico, vinaio, 45 v. delle Scuole . 343
Rondelli S., sarta, 13 v. Maria Vittoria . . . 203
Rondelli Ugo, telegr., 47 v. S. Giulia 687
Rondoletto, sarto, 28 v. Maria Vittoria . . . 206
Rondolino Albina n Gianoli, 2 v. Porta Palat. 342
Rondolino Ferdinando ☎ avvoc., 2 via Porta Palatina. 63,512-52

Rondolino Ghersi Teresa, 2 v. Porta Palatina *pag.* 342
Ronga Gio., med. chir., 3 v. Massena 407,527,647
Ronsecco Ottavio, modellatore, 46 v. Botero 245-53
Ronzenigo Ernesta, tabacc., 30 v. Cernaia. . 438
Rapoli Maria ed Olga di Franc. 4 c. Cairoli.
Ropolo-Perasso Leonilda, levatrice, 445 Regio Parco 419,655
Ropolo Margh. fu P. 42 v. Gaud. Ferrari 38,68
Rorà (*vedi* Luserna di).
Rorengo (*vedi* Luserna).
Rosa coniugi, caffett., 25 c. S. Maurizio. . . 333
Rosa Achille, 44 v. Giacomo Leopardi. . . . 720
Rosa Cunegonda, telegraf., 6 v. Gazometro . . 687
Rosa Daniele, prof. R. Università di Sassari . 563
Rosa Dom., conduc., alb. Gran Mogol . . 321-24
Rosa Giac., prof., 34 v. dei Fiori 603
Rosa Giovane, mag alim., 52 v. Princ. Amedeo 351
Rosa Lodovico, mag. alim., 463 c. Reg Margh. 351
Rosa Matteo, macell., 67 v. Mad. Cristina e 4 v. Monferrato 365
Rosa Stefano, calzol., 6 v. S. Quintino . . . 276
Rosa di San Marco contessa Celeste 4 via Sagliano 18,398,486,542,665
Rosa di S. Marco conte Vincenzo ☎ 4 via Sagliano 398,479,509
Rosa-Brusino Candido, cond. alb. Croce Rossa. . 320
Rosa-Brusino Fedele, conduc., alb. Fucina. . 321
Rosa Flandin Madd., maestra, 3 v. Verrua . . 592
Rosange Luigi, calzol., 40 v. Urbano Rattazzi . 276
Rosano Camillo, colonn., 4 v. Sagliano 494-96,506-43-46-32
Rosano Cino, avv., pubbl., 4 v. Sagliano. . . 657
Rosano Franc. ✻ impieg. Ordine Mauriziano, 3 v. Sagliano 384
Rosano Lor., avv.-proc., 4 v. Sagliano 620-63-65-66
Rosaschino Luigi, pizzic., 9 v. Pietro Micca . 355
Rosaz Emiliano, ✻, sac., d rett. Istituto Sacra Famiglia, borgo S. Donato. . . 409,458-61
Rosazza Antonio, 15 v. Assarotti 721
Rosazza sorelle fu Cipriano 44 v. S. Teresa 78
Rosazza Ernesto ingegn. (Genova) . . 22, 94
Rosazza Gust., impres., 43 v. Carlo Alberto . 238
Rosboch, calzol., 43 c. Oporto 276
Rosboch Giacomo, impieg., 42 p. Castello . . 427
Rosenberg e Sellier, libreria, 48 v. Maria Vitt. 234
Roseo Ferruccio, prof. disegn., 4 v. Priocca . 558
Rosetti Domenico, sarto, 22 v. S. Anselmo . . 206
Rosi Ernesto, vice-deleg., 49 v. Mazzini . . . 435
Rosina Ed., rag., 4 v. Fabro 573,606-32-33-35-73-74
Rosina Luigi, fabbr. scatole, 8 v. Napione . . 226-39
Rosina Vinc. fu Gius. 34 v. Ponte Mosca 62,679
Rosingana coniugi, vini, 8 v. della Misericordia 343
Rosingana Anna, pizzic., 45 v. Gioberti . . . 353
Rosingana E., panatteria, ang. v. S. Giulia e Buniva 345-62
Rosingana Ernesto, fornaio, 26 v. Bertola . . 362
Rosingana Eugenio, macell., 2 v. Passalacqua 365
Rosingana M., salsam., 41 v. Vanchiglia. . . 355
Rosinganna coniugi, neg. paste, 23 v. Madama Cristina 359
Rosinganna Pasquale, prof., 4 v. del Carmine . 375
Rosingano (*vedi* Pios).
Rosmino Paolo, sarto, 6 c. Duca di Genova 206
Rosmino Vinc., trattor., 17 v. Porta Palatina . 328
Rossana (*vedi* Gazelli di).
Rossano G., mediatore, 2 *bis* v. Vanchiglia. . 308
Rossano Giambatt., avv., impieg., 3 p. Statuto . 430
Rossano Teodoro, usciere Trib., 41 v. Saluzzo 450
Rossari S., materass., 14 v. della Consolata 247-79
Rossari Zav., droghiere, angolo v. Mazzini e S. Massimo. 268
Rossato D., neg. legna e carb., 5 v. del Deposito. 254
Rossato Pietro, tabacc., 66 barr. di Lanzo . *pag.* 438
Rossella Domitilla, mercerie, 5 *bis* c. Vinzaglio 248
Rossella Felicita, mercerie, 20 v. Mad. Cristina . 248
Rosselli E. 4-30 biciclette e autom., 29 via Nizza e 2 v. Baretti 299
Rossetti, edic. giorn., barriera di Lanzo . . . 235
Rossetti Ant. rag., 8 v. Pietro Micca 16,632-34
Rossetti rag. B., neg. trine, 28 v. S. Tomm. 200,634-34
Rossetti Filippo ☎ 8 v San Donato. . 73
Rossetti Franc. in Labro 40 v. Belvedere. 45
Rossetti G., callista, 42 v. Roma. 652
Rossetti Giacomo ☎ medico-chir., 7 via Finanze 69,525,647
Rossetti Ines, modista, 78 c. Vittorio Eman. II . 204
Rossetti Maria, patronessa (B. V. di Campagna) 494
Rossetti Maria, edicola giorn., c. Reg Margherita ang. v. Orfane. 235
Rossetti Maria, levatr., 435 strada di Lanzo . . 655
Rossetti Michelangelo 4 v. Brugnone 49,54
Rossetti Oscar 7-98 rappr., 25 p. Castello 312,677
Rossetti P., calzolaio, 1 v. Saluzzo 276
Rossetti Pietro (success.), neg. quadrelli, 45 v. Brugnone 49,73,336-57
Rossetti Pietro fu Gius., orefice 6 via Palazzo di Città 57,222
Rossetti Vinc., calzol., 7 v. Lagrange 276
Rossetti Virginia ved. Carletti e figlie 37 v. Barbaroux. 42
Rossetti-Costafrolla Maria, levatrice, 435 strada di Lanzo 449
Rossi coniugi 48 v. Chiabrera 26
Rossi, conduc., alb. Fucina 322
Rossi, parrucch., 7 p. Statuto 304
Rossi, parrucch., 45 v. S. Chiara 304
Rossi, trattore, 1 v. S. Tommaso 331
Rossi frat. di Dom. 27 v. Berthollet . . . 23,51
Rossi frat., scult. in legno, 1 v. Artisti . . . 245
Rossi madre e figlio 23 v. Roma. 53
Rossi Adel., maestra, 40 v. S. Chiara 592
Rossi Adel. 9 v. Consolata 28,76
Rossi Adolfo ☎ ingegn., 44 v. Ettore Sonnaz . 629
Rossi Alb., pitt., 45 c. Oporto 637
Rossi Alberto, impieg., 50 v. Gioberti 432
Rossi Albino, vinaio, 48 v. Gioberti 339
Rossi Aless., bidello, 41 v. Arsenale. 574
Rossi Alfredo, 35 c. Re Umberto 313,674
Rossi Alfredo, ten. artigl., 1 v. della Zecca 571-72
Rossi Ang., avv., pubbl., 9 v. Nizza 661-63
Rossi Ang. ✻ senatore, consigl. comun., 23 v. S. Dalmazzo 43,49,59,64,75,78,87,384 402-24-29, 541-44-48-68-80-83, 600-77,729
Rossi Ant., tenente, 49 c. Vitt. Eman. II . . 444
Rossi Ant., maestro sarto, istituto *La Generala*. 456
Rossi Arrigo ✻ ten. colonn., 3 v. Mazzini . . 444
Rossi Arturo, scult., 44 v. Gaud. Ferrari. . . 639
Rossi Basilio, impieg., 55 v. S. Giulia. . . . 432
Rossi Carlo, avv., 37 c. Siccardi 620
Rossi Carlo, insegn., 1 v. Artisti 598
Rossi Carlo Enrico, rappres., 39 via Principe Tommaso 556
Rossi Carlo Gius., prof., 45 v. Mazzini . . . 579
Rossi Cesare ✻ ing., 44 corso Vittorio Eman. II 74,318,684,726
Rossi Cesare ☎ geom., 20 v. Genova. . . . 631
Rossi Costanza, forn. modiste, 20 v. S. Secondo 201-42
Rossi Davide e figlio 11-25 neg. olii, 23 via S. Dalmazzo e 6-41 barr. di Lanzo . 266,357
Rossi Dom. fu Gius. 5 v. Gerdil. . . . 38
Rossi Dom. ☎ sost. avv. erariale, 37 v. Venti Settembre 430
Rossi Dom., neg. cappelli, 3 v. S. Agostino . 225

Rossi Egidio, vinaio, 47 v. S. Secondo . *pag* 343
Rossi Enrico fu Luigi 44 c. Vitt Eman. II 71
Rossi Enr., procur. Soc. Venezia, 2 v. Barbaroux. 305
Rossi Erminia 27 v. Berthollet . . . 15,85
Rossi Ernesto dott., vice-cons., 44 corso Vittorio Emanuele II. 71,387,647
Rossi Ernesto, tabacc. (Borgata Lingotto) . . 438
Rossi Eugenio, avv. proc., 16 v. S. Dalmazzo. 620-24
Rossi Eug., dott., 26 v. Princ. Amedeo . . 546
Rossi Feder., maestro violino, 26 v. dei Mille 488,613
Rossi Feder., materass., 69 c. S. Maurizio . . 279
Rossi Franc. prof., 30 v. Gioberti. . . 549-61
Rossi F., ing., 47 v. Bertola 629
Rossi conte Gerol., senat., consigl. Banca Comm 705
Rossi Giacomo teol. (Reaglie) . . 409,459-94
Rossi Giacomo, 23 v. Massena 530
Rossi Gio. fu Gius. 24 c. Dante . 30,33,504
Rossi Gio. Agostino, avv., giud. suppl., 16 via Corte d'Appello 449-50
Rossi Gio. Ant., proc., 6 v. S. Tommaso. . . 624
Rossi Gio. Batt. 7 v. del Deposito . . . 31
Rossi Gio., sarto, 5 v. Galliari 206
Rossi Gio., impieg. dazio, barr. di Milano . . 440
Rossi Gio. impieg., 5 v. Carlo Botta. . . 434
Rossi Gio., mg. catastale, 14 v. della Zecca . 427
Rossi Giov., sacchetti carta, 23 v. S. Quintino . 239
Rossi Giov. 34 v. Tiziano. 749-28
Rossi Giovannina, bustaia, 73 v. Gioberti . . 204
Rossi Giulio avv. (Bardonecchia). 724
Rossi Giulio, dott., 32 v. Ospedale 569
Rossi Giulio C., impieg., 40 v. Ospedale . . . 699
Rossi Gius. 23 v. S. Anselmo . . . 78
Rossi Gius., calzol., 34 v. Bertola. 276
Rossi Gius. medico, 14 v. Arsenale 43,69,647
Rossi Gius., 46 v. Garibaldi 721
Rossi Gius. succ. Barbero, drogh. 40 v. Ormea 265
Rossi Gius. ten generale, 9 c. Vinzaglio. . . 672
Rossi Gius. fu Matteo 44 v. Baretti . . 43
Rossi Gius. ved. Nervo 3 v. S. Martino 48,60,74
Rossi Gius., tintoria, 2 v. Consolata. 245
Rossi Gius., telegraf., 40 v. Ospedale 687
Rossi Giuseppina, levatrice, 2 v. Carena . . . 635
Rossi Gottifredo, impieg., 24*bis* v. Baretti . . 434
Rossi Ifigenia, telegraf., 40 v. Ospedale . . . 687
Rossi Irma, panett., 40 v. Montebello. . . 362
Rossi L., orologiaio, 49 v. Mad. Cristina . . . 223
Rossi Luigi fu Franc. 21 v. Carena . . . 21
Rossi Luigi, panatt., 47 v. Stampatori 362
Rossi Luigi, parrucch., 24 v. della Rocca . 304
Rossi Margherita, insegn., 22 v. Bidone. . . 602
Rossi Maria Pia, maestra, 39 v. Po. 489
Rossi Maria Teresa e figlio 23 v. Roma. 69
Rossi Maria, rivend. giorn., v. Basilica angolo p. S. Giovanni 235
Rossi Mario, impieg., 48 v. Gioberti 699
Rossi Mario, ing. catastale, 14 v. della Zecca 427
Rossi Matteo, trattore (Superga) 366-71
Rossi Matteo, salsam., 23 v. S. Anselmo. . . 355
Rossi Michele, drogh., 60 v. S. Chiara . . . 268
Rossi N., organi, 14 v. S. Maria 249
Rossi Paolo (5 v. Assarotti, Genova). 676
Rossi Pier Luigi, giudice Tribun., 10 v. Rosine. 450
Rossi Pier Paolo, impieg., 4 v. Accad Scienze. 550
Rossi Pietro, *agenzia*, 4 p. Carignano 308
Rossi Pietro teologo, professore, 45 via Goito . . 488,514-28-79,604-05-06
Rossi Pietro, mag. alim., 47 v. Ponte Mosca . 354
Rossi Pietro, parrucch., 2 v. Agostino . . . 304
Rossi Pietro di F., avv.-proc., 37 v. Garibaldi. 620
Rossi Pietro, probiviro, 32 v. Vanchiglia . . 454
Rossi Pietro, sellaio, 32 v. dei Mille 273
Rossi Rosa, callista, 27 v. Bellezia 652
Rossi Secondo, archivista R. Casa, 7 v. Zecca *pag.* 376
Rossi Stef. impres., 23 p. Vitt. Em. I. . 74,78
Rossi T., *agenzia*, 38 v. Po 308
Rossi Teofilo avv., deputato, 44 corso Vitt. Eman. II. . . 71,386,496,583-96-98-99 620-24-74-72-83-84, 708-09-49-25-26-27-28
Rossi Teresa in Morteo 46 p. Castello . 24
Rossi Vinc., medico, 6 v. Maria Vittoria. 464,67
Rossi Vinc., conduc., p Mad. Cristina 324
Rossi Vincenzo, sarto, 3 v. Brofferio. 206
Rossi Vitt. avv., 38 v. Garibaldi. . . 31,37
Rossi Vittorio 12-21 ing., 15 v. Bellezia . . 620
Rossi e De Gaspari 4-08 forn. ombrellai, 34 via Tiziano 220-94-98
Rossi e Fenoglio 5-77 meccanici, 35 via Artisti 226-87-88
Rossi-Canuto Adelina, spec. malattie bambini, 18 v. Baretti 617
Rossi-Guarlotti Serafina, maestra, 8 v. Bolero . 502
Rossi Leumann Lydia, ispettr., 44 c. Vitt. Eman. 467
Rossi-Viecca Rosa, direttr. scuola Monviso, 46 v. Lagrange 502-92
Rossi e Anselme, lan e drapp., 27 v. Galliari . . 208
Rossignano M., tratt., 15 v. Gazometro . . . 327
Rossini Secondo, trattor., 5 v. Belvedere . . . 318
Rossini Teresa, macell., 40 v. S. Secondo . . . 365
Rossino Carlo, calzol., 4 v. Corte d'Appello . 226
Rosso (Ditta), negoz. vini, 45 v. Palazzo Città. 338
Rosso, alberg., 43 v. S. Massimo 326
Rosso, caffett., 43 v. S. Massimo. 343
Rosso fratelli, falegnami, 4 v. Silvio Pellico . 226
Rosso frate li, nastri in seta, 9 v. Garibaldi . 200-08
Rosso frat. fu Carlo 46 v. Giacomo Leopardi 18, 39, 68
Rosso frat. e Bazzani G., velocip., 24 c. Valentino. 299
Rosso Adriano, pittore, 47 v. Cavour . . . 227-43
Rosso Adriano e figlio, fabbr. carrozze, 44*bis* c. Vitt. Em. II e 46 v. S. Franc. Paola 249,316
Rosso Alberto, avv.-proc., 23 v. Arsenale 620-24,744
Rosso Aless., (Ditta), tappezz., 6 v. S. Tommaso 229
Rosso Assio, latteria, 7 v. Palazzo di Città . 347
Rosso Andrea, fabbr. cioccol., 37 v. Mad. Cristi. 346
Rosso Andrea mag. alim., 42 v. Cernaia . . 334
Rosso Angelo e consorte 14 c. Princ. Eug. 64,76
Rosso Angelo, orolog., rimp. al 25 p. Castello. 223
Rosso Ant., calzolaio, 46 v. Principe Amedeo . 276
Rosso Augusto, conciat., 9 v. Porta Palatina 274,727
Rosso Augusto, mediatore sete, 18 via Maria Vittoria. 497,710
Rosso Carlo, giardiniere, 369 Pilonetto . . . 725
Rosso Carlo 22 fabbricante mobili, 29 via S. Secondo . . 224-29-45-46-47-50-53,485
Rosso Ces. alberg., 31 v. Bellezia 44,36
Rosso Costantino, panett., 44 v. Napione . . . 362
Rosso Domen., merc.-sarto, 6 v. S. Massimo . 207
Rosso Enrico, ogg. antich., 24 v. Venti Sett. . 224
Rosso Ersilia, 49 v. Venti Settembre 233
Rosso Felice geom., 27 v. Ponte Mosca 631-33-35
Rosso Fel. e figlio, tappezz., 22 p. Vitt. Em. I . 229
Rosso Franc., panieraio, 37 v. Roma . . 219-46
Rosso Francesca, vinaia, 64 v. Cottolengo . . 343
Rosso G., sarto, 23 v. S. Tommaso 206
Rosso G., tele incerate, 45 c. Vitt. Em. II. 230-77
Rosso Gabriele, dent. meccan., 39 v. Garibaldi. 649
Rosso Giacomo, pastice., in fondo v. Priocca 345
Rosso Giac., pizzicagn., 59 c. Vitt. Em. II . 345
Rosso Giacinta ved. Demaria e figlio 43 v. S. Donato 72
Rosso Gio., alberg., 2 v. Montebello 326
Rosso Gio., mag. alim., 20 v. Stampatori . . 351
Rosso Gio., pizzicagn., 4 v. Giannone 335
Rosso Gio. 66 c. Regina Margherita . . 67
Rosso Gio. vice-segret., 40 v. Po. 509

Rosso Gio., geom., 4 v. S. Donato. . *pag.* 407,681
Rosso Gio. fu Gius. 6 c. Valentino . . 74,85
Rosso Giovanni fu Pietro 36 v. Siena . . . 84
Rosso Gius., dott. veterin., 52 v. Nizza . 569, 655
Rosso Gius., decor. appart., 39 v. Mazzini . . 229
Rosso Gius., drogh., 4 v. Tarino 268
Rosso Giuseppe, droghiere, 8 v. Artisti . . . 268
Rosso Gius., capitano, 17 v. Princ. Amedeo . 440
Rosso Giuseppe, prof., 45 v. S. Quintino . . 575
Rosso Luigi, macellaio, 43 v. S. Teresa . . . 365
Rosso Luigi, sellaio, 6 c. Emilia 273
Rosso Luigia in Chiara 44 v. Goff. Mameli 40
Rosso M., modista, 46 v. Garibaldi 204
Rosso Margh., fioraia, 2 v. Mad. Cristina 232-33
Rosso Maria in Grisoni 45 p. Borgo Dora. 48
Rosso Matilde, mag. alim., 8 v. S. Agostino . . 334
Rosso Onorato, alberg., 43 v. Bertola . . . 326
Rosso Onorato e Severino frat., disegnatori, 9 v. Garibaldi 216, 638, 725
Rosso Ottavia, direttr., Istituto, 47 v. Bogino . 597
Rosso Pietro, velocip., Parco del Valentino . 299
Rosso Raff. e C., succ. Pizzotti e Bellone 4-49 acciai, 27 v. Mad. Cristina . . . 283-87-94
Rosso Stefano, parrucchiere, 4 p. Lagrange . 304
Rosso Vittorio, alunno giudiz., 42 v. Baretti . 450
Rosso Vitt., ing., 36 c. Vitt. Eman. II. 284,307
Rosso V. e C. 8-80 fabb. aceto, 180 c. Regina Margherita 343
Rosso-Bioletti Gius., uova e burro, 6 p. Em. Filib. 347
Rosso Rabino Enrica, telegr., 48 v. S. Quintino. 687
Rosso e Vanni, liquor., 42 p. Carlo Felice. . 335
Rossotti Ang., pittore, 84 c. Reg. Margherita 637-38
Rossotti Gius. avv., 3 p. Statuto 620
Rossotto Gio. birreria, borgo S. Donato 64, 336
Rossotto Paolo, 29 v. Nizza. 716-19
Rostagno Callisto, medico, 60 v. S. Chiara . . . 647
Rostagno Corrado, parrucch., 2 v. Saluzzo. . 304
Rostagno Felicita, maestra, 14 p Castello . . . 592
Rostagno Franc. 8 p. Solferino 84
Rostagno Guglielmo, macell., 44 p. Vitt. Em. I. 365
Rostagno Rosa, macell., 41 v. Monferrato . . 365
Rostagno T., e figli, macell., 6 v. Bertola. . 365
Rostagno Ugo 24 c. Cairoli. 20
Rostagno, Peano e C., seme bachi, 5 v. Parini 198,262
Rostain A., ing., v. Bologna 544
Rostaing Cesare, geom. catastale, 14 v. Zecca. 427
Rostan Eug., succ. Gay e Revel, neg. cioccol., 38 v. Roma 346
Rostan E. e C. 7-70 neg cioccol., 44 p. Castello, 73 c. Vitt. Em. II e 12 v. dei Fiori. 346
Rota Aless. capo-tecn., 44 p. Statuto . . . 443
Rota Franc. fu Ant. 34 v. Vanchiglia 42,86
Rota Lorenzo, impieg., 4 v. Passalacqua . . . 696
Rota Pietro Gius. chirurgo, 7 p. Carlo Felice. 507
Rota Severino (Istituto) 2-84 7 p. Carlo Felice. 210-88-97
Rothlisberger Giulio, ing., 49 c. Oporto. . . 724
Rotondi Ermen. prof., 38 c. Valentino 568-69-84, 725
Rotta Aless., impr. pubbl. 26 v. Princ. Amed. 236
Rotta Gius. 18-15 dott., 18 v. Cernaia 553, 647-67-68
Rotti Antonio, lattoniere, 5 v. Duch. Jolanda . 291
Rotti Francesco, calz., 5 v. S. Secondo . . . 276
Rotti Gio. e Comp., alberg., 41 v. Nizza . . 327-31
Rouchaud Fern. 49 v. Lamarmora . 43, 44, 52
Rouchaud-Gioanetti L., maestra, 49 v. Lamarmora 592
Rouge C. e C. rappr., 4 v. Arcivescovado . . VII
Roussette Giulio, 2 v. Ponza 556
Roux Ernesta, insegn., 45 v. S. Secondo . . . 592
Roux avv. Luigi Senatore del Regno, (Roma) 475,500-31, 604-58, 717
Roux Oscar, avv. pubblic., 45 v. S. Secondo *pag.* 657
Roux e Viarengo 11-36 tipografi-editori, I via Davide Bertolotti . . . 234-36, 658-60
Roux-Bercanovich Itala, (Roma) 467
Rovagna Adel. in Rastelli 24 v. S. Quintino 63
Rovaira Mich., vice-curato di Mirafiori . . . 494
Rovareto frat. e sorelle di Gius. 83 via Esposizione 33
Rovarino Bernardo, latton., 34 v. S. Domenico . 294
Rovasenda di Rovasenda fratelli di Gius. 6 via Arcivescovado 10,428
Rovasenda dei conti di Rovasenda e del Melle Alessand. avv., deputato, 2 piazza Maria Teresa 386-97, 434, 699
Rovasenda di Rovasenda e del Melle conte Carlo, 14 v. Assarotti 397
Rovasenda di Rovasenda e del Melle conte Luigi Casimiro 86 c. Vitt. Em. II 397
Rovasenda di Rovasenda Luigi (Sciolze) . . 725
Rovasenda di Rovasenda nobile Gius., 6 via Arcivescovado 397, 428-83, 725
Rovatti Andrea, sellaio, 74 c. S. Maurizio . . 273
Rovatti e C., calzol., galleria Subalpina 225-276
Rovea Camillo, avv.-procur., 5 v. Valeggio . 624
Rovea Gio., ingegn., prof., Ist. Duch. Isabella . 606
Rovea Secondo dott., 24 v. S. Anselmo 574, 610
Roveda, calz., 36 v. Balbo 276
Roveda Luigi avv. 45 c. Duca di Genova. 32
Rovè Ang., acque e gaz., 40 v. Burdin 20, 265, 336
Rovei fratelli, latteria, 40 p. Eman. Filiberto . 347
Rovei Antonio 29 v. Moncalieri 51
Rovei Luigi, bozzoli, barr. Lanzo e 4 v. Priocca 499
Rovei Luigi, latteria, rimp. 40 p. Em. Filiberto. 347
Rovei Luigi fu Gius. 4 v. Priocca . . 30, 34, 65
Rovei Maurizio, terraglie, 57 c. Vitt. Em. II . . 232
Rovella Davide, impieg. Istituto *La Generala*. 456
Rovella Giuditta, maestra, 22 v. delle Orfane . 592
Rovello cav. Alberto, ing. miniere, 52 v. Maria Vittoria 629-70
Rovera Dom., farm., ang. v. Mazzini e Andrea Provana 651
Rovera Costanzo fu Gio. 49 v. Principi d'Acaja. 65
Rovere (*vedi* della Rovere).
Rovere Aless. 4 v. S. Donato. 72
Rovere Antonio, vinaio, 9 v. Beccaria . . 338-43
Rovere Carlo, avv., 22 v. della Rocca 620
Rovere Cesare, ispett. *Métropole*, 44 piazza S. Carlo 306
Rovere Cesare fu Lor. 7 v. dei Mille 9, 34
Rovere Claudio, perito, farmacista (Stupinigi). 633
Rovere Gius. fu Stefano frat. e sor. 6 via S. Francesco da Paola. 73
Rovere Lor., med.-chir., 48 v. S. Quintino 565, 647
Rovere Paolo, perito, 1 v. Genova 633
Rovere T., biancherie, 7 v. Roma. . . . 242-72
Rovero Bened., sarta, 41 v. Princ. Amedeo . 203
Rovero Maria, tabacc., 4 gall. Subalpina. . . 437
Rovesti Enrico, verific., 29 v. Carlo Alberto . 434
Rovetti Carlo impieg. municip., 4 c. Siccardi. 404
Rovetti Franc. ved. Debernardi e figlio 47 v. Montebello 52
Rovetto Gio., sarto, 25 v. Barolo 206
Rovey sorelle, neg. frutta, 3 v. Andrea Doria . 358
Rovey G. 12-15 rappres. Cartiera, 7*bis* v. Cavour, *abit.* 41 v. Cavour 66, 239, 310, 632-33
Roz Leonilde, panett., 65 c. Princ. Oddone . . 362
Ruà Costanza, banco lotto, 57 v. Po 439
Rua Ernesto, orefice, 35 v. Roma. 222
Rua Gius., ved., neg. frutta, 9 v. S. Secondo . 358
Rua Giuseppina ved. Solaro di Villanova marchese Camillo 28 v. Accad. Albertina 7

Rua Michele, vinaio, 4 v. Pastrengo . . *pag.* 343
Rua Michele sacerd., 32 via del Cottolengo 20,27,29,67,71,464-85
Rua Michele, 7 p. Solferino 724
Rua Marietta, mercerie, 4 v. Ariosto. 248
Rua Ogniss., neg. trine, 2 v. Garibaldi 200-02-45
Ruata Franc., avv.-proc., 43 v. Garibaldi . . . 620
Ruata Sec., neg. macch., 6 v. S. Tommaso . .293
Rubadi Carlo impieg. Ord. Mauriz.(Roma) 380-84
Rubatto coniugi, neg. paste, 34 v. Maria Vittoria. 359
Rubatto frat., neg. mob., ang. v. Pietro Micca e v. Mercanti 247
Rubatto Gio., vinaio, 24 p. Vitt. Eman. II. . .343
Rubatto Giovanni, insegn., 49 v. dei Fiori. .569
Rubatto Giuditta, insegn., 57 v. Magenta . .592
Rubeo Teofilo ten. gener., 17 c. Re Umberto 63,66,74
Rubietti Giov., calzolaio, 23 v. Cibrario . .276
Rubietti Gius., mag. alim., 423 c. Reg. Margh. 351
Rubin Carlo, medico, 8 v. Assarotti . . . 647
Rubin-de-Cervin bar. Ernesto, 19 c. Oporto . .397
Rubin-de-Cervin nob. Gustavo, 19 c. Oporto .397
Rubini Antonietta, maestra, 7 v. Napione . .592
Rubino Ant., parratt., 147 Cavoretto 369
Rubino C., vinaio, 445 c. Reg. Margherita . .343
Rubino Carlo, neg. legna e carb., 6 v. Barolo. 254
Rubino Carlo Sebast. 21 v. Massena . . 48
Rubino Edoardo, canon., 6 v. Corte d'Appello. 458
Rubino Edoardo, scult., 7 v. Napione, *studio* al n. 41 . . . . . 334,637-39 68
Rubino G., mercerie, 44 v. Buniva 218
Rubino Gius. 40 v. Caselle 24
Rubino Oliviero, tenente, 5 v. Ottavio Revel . 371
Rubiola coniugi e figli barr. di Milano. 64,73
Rubiola eredi 4 v. Carena. 24
Rubiola Angela 150 v. Circonvallazione. 92
Rubiola Annetta in Griffa 9 v. Grassi. . 41
Rubiola Carlo fu Carlo isol. 498 v. Ceva. . 26
Rubiola Dom. 150 v. Circonvallazione. . 92
Rubiola Lucia in Cociglio 150 v. Circonvallazione. 92
Rubiola Maria e figli, dep. ghiaccio, 72 bar-riera di Milano 336
Rubiola Petronilla, insegn., 41 v. Gioberti 584,605
Rucci G. e Gremo, neg. vini, 44 v. Pal. di Città 338-43
Rudà Marianna e C., vini, 59 v Garibaldi . .343
Rudloff Guglielmo, 8 v. S. Domenico . . 525-26
Rudloff e David, elettr., 7 v. Cuorgnè e 5 via Fiorichetto. 284-92
Ruella Felice, pellicciaio, 36 v. Cernaia 272
Ruella Ferdinando, macellaio, 29 v. Ormea. .365
Ruella Gio., aiut. ing., 74 c. S. Maurizio . .425
Ruella Giuseppe, mode, 45 p. Castello 202
Ruella Stef., avv. not., 4 p. Solferino. . . .620-26
Ruella Valentino, panatt., 36 v. S. Fr. da Paola. 362
Ruella e Bosco, sete, 44 v. Finanze 200
Rufatti Dom. e C., alberg., 8 v. Bellezia . .326
Ruffa N., consigl. Banca Coop., 31 v. Nizza 706-07
Ruffa Nicola, neg. vino, p. barr. di Nizza . . .338
Ruffatti G., bianch., 2 v. Accad. delle Scienze 242-43
Ruffina Carlo, macell., 21*bis* v. S. Donato . .365
Ruffina Donato, macell., 27 v. S. Donato. . .365
Ruffinato Maria in Anglesio 40 v. Fabro. 33
Ruffinella Gius. magg. cont., 128 c. Vitt. Eman. II 445
Ruffinella Rosa, fornaia, 64 v. Mad. Cristina .362
Ruffinelli Ignazio, avv. vice-commiss. di P. S (Prefettura). 424
Ruffinengo Gio., impieg., 21 v. Po 443
Ruffini Arturo impieg., 49 v. della Rocca. 703
Ruffini Franc., dott., 4 c. Vitt. Em. oltre Po. 559-64
Ruffino (*vedi* Bosco di).
Ruffino coniugi 8 v. Roma . . . *pag* 69,89
Ruffino Ant. maestro, 35 v. Goffr. Casalis 40,58
Ruffino C., vinaio, 45 v. Cibrario. 343
Ruffino Gio., sellaio (Mad. del Pilone). . . .379
Ruffino Ippol. perito, 45 v. Mazzini 49,89,633-
Ruffino Luigi, conduc. alb Campanile. . . .34
Ruffino Luigi, mag. alim., 35 v. S Quintino .34
Ruffino e Griggi, velluti, 13 v. Barbaroux e 7 v Mercanti. 200-
Ruffino-Martinotti L., insegn., 53 v. Goffredo Casalis 59
Ruffo Nicola, neg. vino, 467 barr. di Nizza . .32
Ruffoni Achille, 40 v. S. Franc. da Paola. . .5
Ruffoni Domenica, 40 v. S. Franc. da Paola . .5
Ruffoni Giovanna, insegn. Scuola Borgo Stura (Bertoulla) 5
Ruffoni Ugo, rag. (Roma). 7
Ruga Giacomo, impieg., 49 v. Roma. 4
Ruga-Pavesi Giulia, telegr., 27 v. Mazzini . .6
Ruggeri Pietro, calzol., 36 v. Cernaia 2
Ruggeri Vinc., tenente artigl. Scuola d'applic. 5
Ruggero Emilio, 9 v. della Zecca 5
Ruggia Isid. stucc., 27 v. Legnano . . 43,2
Rulfi E. e C., mercerie, 5 v. S. Maria . . . 2
Rumiano Gius., conduc., alb. Tre Galline . .34
Ruoredda Gius, mag. alim., 2 c. Caselle. . .3
Rusca Gius. fu Gius. 20 v. Berthollet. . . 4
Rusca Maria, mag. alim., 6 v. Piazzi 3
Ruscazio Emilio ing., 45 c. Vinzaglio. . .6
Ruschena Abele, impieg. post., 34 v. Mad. Cristi.
Ruscone frat. 23*bis* v. Ormea . . . 43,
Ruscone Gio., vetturale, piazzetta Madonna degli Angeli 347-
Ruscone Gius., cartol, 28 v. Mad. Cristina 242
Rusconi Angiol. in Birocco 9 v. Viotti 46,86,89
Rusconi Ant. 7-99 liquor., chiosco p. Eman. Filiberto 33
Rusconi G. fu L., 34 v. Artisti 21
Rusconi Luigi, neg legna, 45 v. Manzoni . .254
Rusconi Teresa in Dogliani 9 v. Viotti 46,86,89
Ruspa Gio., dott, assist. Policlinico, 4 via Goito 471.647-49
Ruspino F., fabbr. insegne, 3 v. S. Anselmo . 227
Ruspino G., fabbro ferraio, 44 v. S. Massimo. 304
Russiano Bartol., prof., 30 v Gioberti . . . 575
Russiano Gemma, maestra, 30 v. Gioberti . .604
Russiano Perla, maestra, 30 v. Gioberti . .604
Russò figli, fabbr. turaccioli, 3 p. Giulio. . .2
Russo A. e C., fabbr. turaccioli. 3 v. Giulio. .264
Russo Pietrina, tabacc., staz. Porta Nuova . .438
Rustichelli Giuseppa ved. Porta 33 v. Foggia 35
Rutto Carlo, parrucch., 8 c. Casale. 307
Ruzzanti Gio. avv. econ. R. Univ., 43 v. Po . 38
Ruzzo Franc., neg. vino, 53 v. Ponte Mosca . 38

S

Sabbione (*vedi* Provana del).
Sabbione Baldassarre, avv., 6 v. S. Dalmazzo . 624
Sabbione Gius. pittore (Montechiaro d'Asti) 637
Sabbione Martino, impieg., 4 v. Passalacqua . 690
Sabbione Venanzio, avvocato-procuratore, 46 v. S. Dalmazzo. 620-24-84
Sabbioni frat., rappr., 24 v. Alfieri 314
Sabre Carlo, usciere, 43 v. Po 563
Saccaggi Antonio, probiviro, 43 v. Buniva . .454
Saccarelli Paolo ingegnere, 47 corso Oporto . . 70,307,493,516-56,629-63-68-84
Saccheri Giacomo, teol., 23 v. Venti Settemb. 469
Sacchero coniugi, rivend. giorn., 30 v. S. Donato 235
Sacchetti Ant., cappellaio, 40 v. Bogino. . . 225

Sacchetti Cesarina, insegn., 4 v. Lascaris . *pag.* 592
Sacchetti Rosa, insegn., 4 v. Lascaris 592
Sacchetti-Parvis Felicina, 5 v. Romani. . . .536
Sacchetto Enr., disegnat., cappucc., 56 v. Nizza 638
Sacchi Car. in Guglielminetti 28 v. Reggio. 67
Sacchi Costanza, 26 v. Po 544
Sacchi Lucia, tabacc. (Mad. di Campagna). . .438
Sacchi Michelang., ing., 20 v. Massena 309,629-34
Sacchi-Fiore Maria, ricamatrice, 6 via Principe Amedeo 246
Sacchi-Guggi Alcea, maestra, 57 v. Magenta . 592
Sacchi, Guglielminetti e C., carboni artificiali, ang. vie Reggio e Mantova 255
Sacchiero Silvio, impiegato, 4 v. della Zecca. 572
Sacco, conduc., 149 c. Reg. Margherita . . .320
Sacco coniugi, fornai, 29 v. Nizza 362
Sacco frat. e sor. fu Cesare 28 v. Pio Quinto 61
Sacco Adelaide, vinaia, 24 v. Rossini 343
Sacco Ales., avv.-proc. 9 v. Scuole 56,62,620-24
Sacco Ang. ten. colonn., 48 v. Pr. Tommaso 530
Sacco Carlo, impieg., 6 v. Princ. Amedeo . .545
Sacco Carol., lanerie e tel., p. Eman. Filiberto. 208
Sacco Clemente, 27 v. Maria Vittoria 672
Sacco Dom. fu G. B. 44 v. Passalacqua . 59
Sacco Domen., computista, 57 v. Garibaldi . 675
Sacco E., orefice 2 v. Garibaldi 222
Sacco Edoar., materassaio, 46 v. Cittadella . . 279
Sacco Eman., agente soc. Assicur., 27 v. Bogino 306
Sacco Emilio rag., 5 v. Cavour . . . 56,634
Sacco Federico prof., 18 corso Vittorio Emanuele II. 91,554-62-63-66
Sacco Felice, orolog., 42 v. Po. 223
Sacco Giov., tratt. e mag. alim., 7 v. S. Massimo e 5 v. Assietta 327-51
Sacco Gio., impieg. post., 4 v. Burdin 688
Sacco Gio. Batt., droghiere, 22 v. Genova . 266-68
Sacco G. B. fabbr. menta, 71 c. Principe Oddone 64,72,334
Sacco Gius. e C., neg. vino, 2 v. Cernaia . .338
Sacco Luigi fu Gius. 35 v. Carlo Alberto 22,49
Sacco Margherita, modista, 35 c. Vitt. Em. II . 204
Sacco Paolo, dott. (Mad. Pilone) . 447-94,514,647-92
Sacco Randolfo, perito, 4 v. Bogino . . 633-35
Sacco Secondo, panett., 68 v. Princ. d'Acaia . 362
Sacco Teresa, sarta, 42 v. Po 203
Sacco Vittorio, tratt., 68 v. Princ. d'Acaia . .330
Sacco-Baldovino Clementina, ispettr. scuole elementari. 382
Sacco-Oytana Emilia, ispettr., 34 c. Siccardi . 489
Sacco-Oytana Gustavo Alessandro, avv.-pitt., 34 c. Siccardi 503-54
Sacco-Scanagatti Adelina 13 v. delle Scuole. 80
Sacerdote frat. fu Isac. 45 v. Bogino . 47, 54
Sacerdote frat. fu Raff. 65 v. Venti Sett. 87
Sacerdote A., negoz. mode, 27 v. Roma . . .202
Sacerdote Adolfo, ing., 47 v. S Giulia. . . .629
Sacerdote Albino, rag., 64 c. Casale 634
Sacerdote Ans., pitt., 4 v. Mazzini 637
Sacerdote Anselmo, impieg., 4 v. Mazzini . 405,543
Sacerdote Aron Bellom (eredi) 4 via Garibaldi. 37
Sacerdote Balilla, avv., 43 v. Roma 547
Sacerdote Camilla in Sacerdote 43 v. Po 62
Sacerdote Claudio, forn mil., 71 v. S. Massimo 226,547
Sacerdote Donato fu Bened., 42 v. Pio Quinto 547
Sacerdote Edoardo, perito, 27 v. Roma . . . 633
Sacerdote Elisa, insegn., 5 e 7 v. S Anselmo 547
Sacerdote Elvira ved. Olivetti 4 v. S. Donato 78
Sacerdote Eman. fu Salvador (eredi) banch., 43 v. Roma 37,197
Sacerdote Em. fu Lazzaro 15 v. Bogino 17
Sacerdote Enrico, medico, 64 c. Casale . *pag.* 647
Sacerdote Enrico, pubbl., 7 c. Vinzaglio. 661-63
Sacerdote Enrich. in Malvano 63 v. dei Fiori 34,35
Sacerdote Ezechia e C., banca, 26 v. Maria Vittoria . 497,696,705-07-21
Sacerdote Fausto, avv., console, 13 via Finanze 387,620
Sacerdote Fed., avv.-proc., 85 c. Vittorio Emanuele II 90,549,620
Sacerdote Franc. avv., 73 c. Vitt. Em. II . 745
Sacerdote G., macch. per scrivere, 4 v. Chieri. 293
Sacerdote G., tipogr., 43 v. Finanze . . 236-37.658
Sacerdote Giac. avv., 73 c. Vitt. Em. II 462,667,722
Sacerdote Lazzaro 87 c. Vitt. Eman. II. 46, 90
Sacerdote Leone, 4 v. Garibaldi 708-09
Sacerdote Marianna in Levi 24 v. Berthollet 45
Sacerdote Michele e nipoti fu Emanuele 65 v. Venti Settembre 87
Sacerdote Pacifico, avv. proc., 7 v. Pescatori . .624
Sacerdote Raffaele 4-71 forn. milit., 64 corso Casale e 7-18 *villa:* 33 strada di Soperga 23,34,207-26
Sacerdote Raffael fu Moise, 42 v. Pio Quinto 462
Sacerdote Salv. avv., 7 c. Vinzaglio . 536,620
Sacerdote Samson et fils, oggetti antichi, 20-25 v. Maria Vittoria. 221
Sacerdote Teodoro, prof., 24 v. Roma . . 600-11
Sacerdote Vita fu Elia 13 *bis* v. Berthollet. 45
Sacerdote Vitt., avv., 40 c. Valentino . . 503,620
Sacerdote-Fubini Lina, 2 v. Goito 584
Sacerdotti C., dott. ass., 30 c. Raffaello 550-64-65,647
Sacheri Emilia fu Dom. 29 v. dei Mille 34,69
Sacheri Giovanni ing., 25 c. Vitt. Emanuele II 524-54-82-99,629-38-58-83-84,726-29
Sachero Celest., ten.-gen., 20 v. Garibaldi. 670-77
Sachero Melchiorre 5-76 avv-procuratore 20 v. Garibaldi 620-24
Saconney Teodoro 4-19 71 v. Nizza e 3-87 *villa:* 47 strada di Cavoretto 45,54,56,90
Sada eredi di Carlo 40 v. S. Tommaso. 52,78
Sada Gazzera Fran.c., vett., c. Vitt. Em. II, ang. v. Goito 347-48-49
Saettone-Bogani L., maestra, 480 c. Reg. Margh. 592
Saettone Fed., ten., 480 c. Reg. Margherita . .522
Saffirio Andrea direttore scolast., 2 v. del Carmine. 490,503-29-85-88
Saffirio Rosa, maestra, 2 v. del Carmine. . .592
Saffirio-Trinchieri Angela, maestra, 43 v. Barbaroux. 592
Sagliano (*vedi* Cusani di).
Saglietti Giacomo 79 v. Saluzzo. . . . 74
Saglietto Giacomo, medico-chirurgo, 34 via S. Massimo 468,527-29,647
Sagramoso conte Palatino Orazio, capitano, 6 v. Bogino 570
Sagramoso Pier Luigi 6 c. Vitt. Eman. II . .570
Sahadun Giuseppe, amministr. Banca Commerc. 705
Saibene C., prof., 35 v. S. Chiara . . 634-37-38
Sailer Ant. prof., 8 p. Gran Madre di Dio 571
Saint-Amour (*vedi* Muffat de).
Saint-Pierre (*vedi* Bollati di).
Sala di vendite pubbliche, 43 v. Venti Sett. . 307
Sala (*vedi* Calleri di).
Sala frat. fu Cesare 23 v. Rossini . . . 70
Sala frat. e sor. fu Romeo e loro madre 4 c. Duca Genova. 32
Sala Carlo, latton., 42 v. S. Donato 291
Sala Carlo, ing., 8 v. Napione 629-33
Sala Franc. 5-16 costrutt., 23 v. Rossini . 300-04
Sala G., cappell. cimit. S. Pietro in Vinc. 410-58-61

Sala G., vinaio, ang. p. Porta Palatina e via Bastion Verde . . . . . *pag.* 343
Sala Gaetano, insegn., 2 c. Valentino 485
Sala Gio. ✙ direttore Real Casa, palazzo Reale 376
Sala Giovanni, macell., 27 v. Mazzini 365
Sala Giuseppe, medico, 532 stradale Circonvallazione 447-83-90,513-15,647
Sala Gius., sap. e lisciva, 2 v. Cuneo . . .265-66
Sala Ottavio, chimico industriale, 33 v. Nizza.
Sala R., raffin. pelli, Madonna di Campagna .271
Sala Romeo (eredi) 16 v. Gazometro . . 38
Sala Torello fu Gius. 20 v. Legnano . 44,52
Sala Tranquillo (Ditta), latton., 24 v. S. Donato 291
Sala P. e C., rappr., 26 v. Roma. . . . 278,333
Sala, De Silvestri e C., success. Tagini, ombrellai, 43 v. Finanze 249
Saladino Adele fu Gius. 36 v. Circonvallazione 92
Saladino-Corsini Laudomia, 4 v. Bellezia . 490,584
Salamano Felice, fabbro-ferr., 7 v. Goito . .304
Salamitto Amilcare, alunno giud., 4 v. S. Tommaso 450
Salamitto Pietro, cancell. Pretura, 3 v. Milano. 453
Salarano Domenica, tabacchi, 5 v. Bava. . . .438
Salassa sor, neg ferr., 35 v. Esposizione. . .286
Salassa Dom., neg. mob. ferro, 38 v. Cernaia . 248-79
Salati Ercol. ✉ avv., 45 v. S. Dalmazzo 620,702
Salchi Vittorio, 51 v. Massena 707
Sale d'Argentine (*vedi* Beria di).
Salemi-Pace B., pubblicista, 22 v. Alfieri . .677
Salengo Carlo, rappr., 19 c. Vinzaglio 312
Salera Virg., drogh., ang. v. Andrea Doria e v. Lagrange 268
Salerno Rocco, merc., p. Em. Filiberto pon. 208-18
Sales sorelle 146 c. Reg. Margherita. . . 67
Sales Luigi, impieg., 34 v. Mazzini 688
Sales Placido, avv., 41 v. Bellezia 620
Salesiana (tip. e libr.), 32 v. Cottolengo e 4 v. Madama Cristina 236 37-38-41
Salesse Edoardo, ragion., 2 *bis* c. Palestro. .632
Saletta Aug. ✉ avv., 6 v. Bava 430
Saletta Caterina, berretti, angolo via Corte d'Appello e Bellezia 225
Saletta Luigi, capit. (Campo di Ciriè) 442
Saletti Manfredo, tipogr., 60 v. S. Quintino . 602
Saletti Pietro, 60 v. S. Quintino 309,603
Salice R., fabbro-ferr., 38 v. S. Anselmo . .304
Salina Delfina, mercerie, 18 v. Genova . . .248
Salino conte Alfredo 84 corso Vittorio Emanuele II 43,46,90,397
Salino Alfonso, cond., alb. Fucina . 320-24-23-25
Salis Pietro, avv., 20 v Massena 430
Sallier de la Tour conte Vittorio 397
Sally Michaelis (Milano) 721
Salmini frat., bustai, 18 v. Po 204
Salmino, falegn., 44 v. S. Francesco da Paola 253
Salomone frat. e sor. fu Ant. 15 v. S. Simone 18,76
Salomone frat. e sor. fu Fel. 35 v. Nizza. . 54
Salomone Alessandro ✉ capo-tecnico, 17 v. Arcivescovado 442
Salomone Alessandro Mario ✉ ingegnere, 10 via S. Tommaso. 629-32-72
Salomone Franc. fu Michele 16 via Pio Quinto 61
Salomone Gio. ✉ direttore scolastico, 26 via Belvedere 492, 502-85-88
Salomone Gius., sacerd., 47 c. Oporto . . .469
Salomone Mich. 26 v. Nizza 54
Salomone Sebastiano, macell., 4 v. Berthollet. 365
Salotto e Faussone, tappezz., 4 v. della Caccia 229
Salsa Ang., neg. vino, 112 R. Parco 372
Salsa Dom., materass., 2 borgo Vanchiglietta .369
Salsotto Giovenale ✉ med.-chir., 32 c. Vittorio Emanuele II. *pag.* 456-68-74, 532 547
Salsotto Gius., prof., dott., 3 v. Assietta. . . 75
Salussoglia Feder,, consigl. Benefic., 252 strada Circonvallazione. 44
Salussoglia Luigi 5 v. Beccherie 45
Salussoglia-Brosio Natalina, sarta, 3 v. Rossini 205
Salussolia (litografia Carpignano e Comp.), 28 via Maria Vittoria 337
Saluzzo (*vedi* Massa).
Saluzzo di Crissolo conte Ludov., 4 v. Consolata 97
Saluzzo di Paesana sor. 43 v. S. Anselmo . 78
Saluzzo di Paesana march. Marco 1 v. della Consolata. 207
Saluzzo di Paesana nob. Carmen, 24 c. Vitt. Em. II 186
Saluzzo di Paesana e Castellar conte Lodovico 1 via della Consolata 28
Saluzzo di Paesana e Castellar cont. Maria 2-4 via delle Scuole . . . 23, 37, 78 80
Salvadore Dom., salsam., 8 v. S. Donato . . 35
Salvadori Aspasia, banco lotto, 2 v. S. Massimo. 34
Salvadori Cipriano, pizzicagn., 22 v. Genova. 5
Salvadori Gio., avv., 23 v. Garibaldi 26
Salvadori I. e C. 12-30 neg. legn., 40 v. Massena 251
Salvadori conte Tomm. ✉ prof., 17 v. Principe Tommaso 398, 429, 545-49-74, 575
Salvadori di Wiesenhoff nob. Giacomo ✉ ing., 5 v. dei Mille . 398, 420-24-25-29-80, 622-99
Salvagno Carlo fu Luigi 19 v. Priocca . 65
Salvago G. B., tintore, 2 v. S. Domenico . .245
Salvago L. ved. Biglia 40 v. Circonvallazione 92
Salvai Vittorio, valigiaio, p. Saluzzo 272
Salvaj Aug. ✉ impieg., 5 v. Mazzini . . .568
Salvano coniugi, mode e novità, 2 v. Viotti 202-08
Salvatico, calz., 37 v. Mazzini 276
Salvatico G. A. e C., pavim. legno, 42 v. Carlo Alb. 250
Salvatore Demetrio, ✉, geom., 33 v. Galliari 681
Salvetti, trattor., 6 p. Gran Madre di Dio . .34
Salvetti Ernesta, neg. selvagg., 2 v. Galliari 352-56
Salvetti Gius. ✉ avv., 12 c. Vinzaglio . . . 629
Salvi Del Pero cont. Delfina in Albertengo di Monasterolo 41 v. S. Franc. da Paola 53
Salvini Albina, merc., 2 v. Andrea Doria. 212-18
Salvini e C., cristall., 70 v. Venti Settembre . 282
Salvioni C., pubblicista, 18 v. Vitt. Amedeo II . 636
SalvoMich., impieg. Distr. mil., 10 c. Princ. Oddone 141
Salza Paolo, vinaio, 12 c. Brescia 343
Salza Pilade, cancelliere, 16 v. Ponte Mosca . 152
Salza Silvio 5-14 pasticciere 10 via Milano. 43, 46, 345, 749
Salza Stefano, macell., 19 v. Giovanni Sommis 365
Salza Vinc., avv., 1 v. Milano 615-20
Sambucco Carlo, prof., consigl. comun., 10 via Orto Botanico 402, 655
Sambucco Giov., 10 v. Orto Botanico 526
Sammury Marsiglio, conduc., alb. Persico Reale. 324
Sampò sor., modiste, 2 v. Accad. Scienze . .203
Sampò Gio., impieg., 37 v. Assietta. 696
Sampò Luigi, materass., 34 v. Montebello. .259
Sampò Pietro ✉ ragion. (Campo di Ciriè). .442
Sampò Vitt. profum. e parrucch., 4 via Roma; *abitaz.* 40 c. Dante . . 30, 266, 304
Sampò-Vallerino Ernesta, insegnante, 2 corso Beccaria 506, 654-63
San Clement (*vedi* Sauteiron de).
San Damiano (*vedi* Carlevaris di).
Sandler Carol. in Geoffroy 3 c. Napoli. 54
Sandoli Franc., impieg., 25 v. Ponte Mosca . 443
Sandonati coniugi, pizzicagn., 46 c. Casale . 355
Sandri Carol., caffè, 110 c. Vitt. Eman. II . 335-55
Sandri Ernesto, 22 v. Amedeo Avogadro . 679, 716

Sandrone fratelli, fabbricante mobili, 24 v. San Dalmazzo . . . . . *pag.* 248-21-29-45-47
Sandrone C., fabbr. soda, strada R. Parco . .265
Sandrone Domenico, 45 v. Bertola 279
Sandrone Gio., neg. legna e carb., 44 v. Berthollet 254
Sandero Bart., ragion., 47 v. Ottavio Revel. . 632-33
San Franco (*vedi* Capello di).
Sangalli Lor., caffett., 4 str. R. Parco . . .332
Sangermano Raff., maestro, 46 v. Prin. Tommaso 603
San Germano (*vedi* San Martino di).
San Giorgio (*vedi* Biandrate di).
Sangiovanni-Magnetti Amalia, maestra, 5 v. Ottavio Revel 592
San Giuliano (*vedi* Cusani di).
Sangler Carlo, valigiaio, 9 v. Pietro Micca. .272
Sanglerat Angelo, tornit. legno, 44 v. Ormea . 245
Sanglerat Gio., cappellaio, 44 v. Lagrange . .225
San Gregorio (*vedi* Icheri di).
Sanguinetti E., impieg. post., 38 c. Vitt. Eman. II 688
San Lorenzo sorelle, sarte, 7 v. dei Mille . .203
San Lorenzo L. e R., lav. in capp., ang. via S. Massimo e dei Mille. 305
San Marcel (*vedi* Pastoris di).
San Marco (*vedi* Rosa di).
San Martino (*vedi* Celebrini di)
San Martino (*vedi* Marchetti di).
San Martino (*vedi* Michelini di).
San Martino (*vedi* Perrone di).
San Martino (*vedi* Ponza di).
Sanino Emma, tratt., 449 c. Vitt. Em. II . . .330
Sanmartino Angelo, materass., 23 v. Cibrario . .279
Sanmartino Gius., panett., 6 v. Bellini . . .362
Sanmartino Maria, levat., 41 p. Eman. Filiberto. 655
Sanmartino Michele, fabbro, 40 v. S. Quintino . 304
San-Martino conte di Castellamonte, 44 via Madama Cristina 397
San-Martino d'Agliè marchese Carlo 397
San-Martino d'Aglie march. Vittorio 397
San-Martino di S. Germano march. Casimiro 12 c. Vitt. Em. II 94, 397
San-Martino di San Martino e Strambino nob. Gioachino, capitano 397
San-Martino di Strambino conte Ferdinando . 397
San-Martino di Valperga conte Guido, senatore, 36 c. Oporto 384-97, 468
San Marzano (*vedi* Asinari di).
San Michele (*vedi* Massimino di).
Sannazzaro di Giarole conte Gio. Batt. . . .397
Sannazzaro di Giarole nobili Giacomo e Gius. 397
Sannazzaro Stefano 63 v. Nizza 54
Sanquirico coniugi 37 v. Campana. . 21, 48
Sanquirico Carlo ✉ professore, 37 via Campana 24, 48, 503-70
Sanquirico Ettore, perito, 45 c. Siccardi 633-35
Sansalvadore Giac., specch., 4 v. Stampatori 226-31
San Salvatore (*vedi* Arnaud di).
San Secondo (*vedi* Bianco di).
Sanseverino-Vimercati conte Alfonso, ing., senat. (Milano) 689, 704
Sansoldo Gio., macine, 44 v. Fucina 283
Sansoni Luigi, dott., 43 p. Vitt. Em. I 564-65, 647-49
Sant'Agabio (*vedi* Vicari di).
Sant'Agabito (*vedi* Caracciolo di).
Sant'Albano (*vedi* Barel di).
Sant'Albino (*vedi* Righini di).
Sant'Ambroise (*vedi* Galleani di).
Sant'André (*vedi* Thaon di).
Sant'Antonino (*vedi* Pullini di).
Santa Gio., acque min., 15 p. Castello. . . .265
Santa Rosa (*vedi* Rossi di).
Santamaria sor., modiste, 20 v. Pietro Micca p. 202-04
Santamaria Nicolini Franc. ✙ senat. (Roma) . 383
Santanera, sarto, 33 v. della Zecca 206
Santanera Armando, rag., 5 v. Belvedere . .729
Santanera Gius. 5 v. Belvedere 45
Santanera Venanzio, medico, 84 c. S. Maurizio . 647
Santi A., lanerie e tel., p. Eman. Filiberto. .208
Santi Agostino, rappr., 9 Borgo S. Donato.
Santi Emilio, rappr. cartiera, 45 v. Carlo Alb. 240, 340
Santi Flavio, dott., 37 c. Re Umberto . . . 647-69
Santi-Leoncini C., modiste, 4 v. Roma. . . .204
Santi e Cavalli 3-00 spedizion., 6 c. Siccardi e 48 v. Cernaia. 343-44
Santiano Andrea, ristor., 496 borg. Tesoriera. 374
Santiano Luisa, confett., 26 v. Cernaia . .345-62
Santo Michele, pirotecnico (reg. Cavoretto) .263
Santonè Angelo, ing., 3 v. S. Quintino. . . .629
Santoni Arturo, ingegnere, 4 v. dei Fiori . .629
Santoni Luigi, inserv., 26 v. Michelangelo . .365
Santoro Filippo, ing., 10 v. Mazzini 692
Santoro Pietro, impieg., 25 c. S. Maurizio . .437
Santuario della Consolata 28
Santuario di Graglia 40 v. Garibaldi . . 37
Santucci Vitt., vinaio, 54 v. Moncalieri . . .343
Sapegno Gio., prof. ing., 25 v. Lagrange. . .557
Sapellani conte Enrico 397
Sapelli Luigi, ✉ dirett. del giornale *Il Fischietto* 42 v. S. Quintino 638-56-60-65-66
Sapelli-Melina conte di Capriglio 397
Sapetti Ant., neg. paste, 50 strad. di Lanzo 351-59
Sapetti Domenico, calzol., 42 v. Giulio . . .276
Sapetti G., selvaggina, 6 p. Palazzo Città . .352
Sapetti Giuseppe (Ditta), tappezz., 4 v. della Consolata 229-46-47-48
Sapetti Gius. 35 v. Ivrea 42
Sapino Gius., calzol., 3 v. Venti Settembre .276
Saponificio e Liscivatore, 2 v. Cuneo. 266
Sappa Candida, paste alim., 17 v. Bogino . .359
Sappa Maria in Cian 1 p. Palazzo di Città 40, 57
Sappia Pilade, macell., 23 v. Moncalieri . . .365
Saracco, conduc., alb. Persico Reale . . 320-22-24
Saracco coniugi 16 p. Statuto 82
Saracco Angela, vinaia, 10 c. Duca di Genova 343
Saracco A., conciatore, 14 v. Barbaroux. . . .274
Saracco Cristina 23 v. Juvara 42
Saracco Enr., orolog., 8 p. Vitt. Em. I . . .223
Saracco Gius. ✙ avv., senatore (Roma). . 380-83
Saracco Rocco, vinaio, 10 v. Bogino 343
Saraceno di Torre Bormida conte Carlo, 22 v. della Rocca 397
Saraceno di Torre Bormida nata Gianazzo di Pamparato contessa Enrichetta, 22 via della Rocca 397, 506, 604
Saragat Gio., avv., pubbl., 5 v. Quattro Marzo 620-65-66
Sarasin-Iselin Alfredo (Basilea) 712-13
Sarassio, conduc. alb. della Croce Rossa . .324
Sarboraria Agost., trattore, 8 v. Cuneo . . .327
Sarda Gio., tornit. in legno, 49 c. Vitt. Em. II. 245
Sarda Gius., drogh., ang. v. Galliari e Ormea. .268
Sarda Luigia, panett., 7 p. Mad. Cristina. . .362
Sardi frat., negoz. vini, Dock 338
Sardi Andrea, floricoltore, 50 v. Po. 233
Sardi Bart., vinaio, 41 v. della Rocca 343
Sardi Gio., neg. vino, nel Dock 338
Sardi Gius., avv., 4 v. S. Maria 620
Sardi Giuseppe ✉ (Milano) 745
Sardi Orsola in Boglietti 14 v. Montebello. 52
Sardi P., merc., ang. v. Ospedale e Lagrange . 218

Sardi Stefano, calzol., 2 v. Mazzini . . . *pag.* 276
Sardi Vinc., ing., 40 v. S. Teresa 629
Sardi e Tirone, ortopedici, 9 v. Lagrange 652-53
Sardi-Massa Caterina,levatr..23*bis* v.Ponte Mosca 655
Sardo Benedetto, latton., 44 v. Rossini . . .294
Sardo Gaetano, impieg. post., 3 v. Assietta . .686
Sardo Gius., dott. Osped. Mauriz., 3 v.Lagrange. 464
Sardo Stefano, drogh., 44 v. Nizza 268
Sardo-Pareto Placida, levatr., 8 v. Gioberti . .655
Sarfatti Mario, avv., 46 v. Carlo Alberto. . .620
Sargian Giuseppa, trattoria, 39 v. Nizza .328-34
Sargiano Luigi, impieg., 8 v. Accad Alberl. 551
Saroglia ved., fabbr. scat., 15 v. Stampatori . 239
Saroglia Ant., falegname, 5 v. Gerdil 253
Saroglia Em. 44 v. Piossasco 61
Saroglia Maria, macell., 17 v. Ponte Mosca .365
Sarolli, agente società, 44 p. S. Carlo 306
Saroldi Carlo ingegnere, 5 v. dell'Ospedale 23,51,86,479,629-69,722
Saroldi Luigi e C. 9-02 fabb.cristallerie, c. Regina Margherita (Martinetto) .29,67,234
Sarpi Pietro, insegn., 9 v. S. Massimo 588
Sarrù Severino, parrucch., 6 v. Giulio. . . .304
Sarteur Dina, telegr., 44 v. Monferrato . . .687
Sarti Gius. ✻ avv., 4 v. Po 34,620
Sarti Guido, medico, 102 c. Casale 647
Sartirana (*vedi* Arborio).
Sartirana Pilade, impieg., 3 v. Princ.Tommaso 688
Sartirana Teresio, dottore, 3 via Principe Tommaso 464-71,526,647
Sartore Batt., macell., 47 v. Gioberti 365
Sartore Edoardo, impieg., 29 v. Moncalieri. .445
Sartore Federico, capit., 62 v. Mazzini . . .444
Sartore Gio., macell., ang. v. S. Secondo e corso Duca di Genova 365
Sartoretti Gius., falegn., 3 v. Private . . 226-53
Sartoretti Gius., macchinista, 13 v. Po . . .364
Sartoretto, orolog., rimp 43 v. Nizza 223
Sartoretto Gio., lattoniere, 62 barr. di Milano 368
Sartoretto Giov., 33 v. Accad. Albertina. . .330
Sartori G., fotogr., 3 c. Regina Margherita. .238
Sartori Vincenzo, ombrellaio, 32 v. Cernaia .219
Sartori Parmeggiani Giuseppina, insegn., 49 v. Ormea 592
Sartori, Tacchini e C. 10-94 emporio gastronomico, ang. v. Garibaldi e Venti Settembre . . . 263,336-45-46-47-51-55-57
Sartoria Centrale, 6 v. Porta Palatina . . .207
Sartoria Milanese, 27 v. Garibaldi. 207
Sartoria Militare, 2 v. Passalacqua 206
Sartoria Militare e Borghese, 42 p. Carlo Felice. 206
Sartoria Sud Americana, 2 v. Gazometro . . 206
Sartorio Ant., lattoniere, 27 v. S. Franc. Paola. 291
Sartorio Batt., latton., 47 v. Gioberti 291
Sartorio Cesare di Carlo, latton., 1 v. Volta 291
Sartorio Carlo, impieg., 6 v. del Carmine. 406,707
Sartorio Federico, impieg., 110 c. Vitt. Eman. II, 716
Sartorio Felice, avv., impieg., 42 p. Giulio 407,508
Sartorio G., calzol., 10 c. Principe Oddone. .276
Sartorio Gio. di Serafino latton., 11 via Nizza. 43,227-91
Sartorio Gio. e figlio, latton., 19 v. Bellezia 291
Sartorio Gius. scultore, 14 v. Rossini . . 639
Sartorio Lorenzo fu Gio. 19 v. Bellezia . . 14
Sartorio S., latton , 42 v. Saluzzo 291
Sartorio Stefano, dott., 15 v. Sacchi 651
Sartoris Carlo, panatt., 39 v. della Rocca . .362
Sartoris Carlo, tratt., 2 v. Carrozzai. 328
Sartoris Costant. (eredi) 26-52 v.Mad. Crist. 45,47
Sartoris D., neg. legna e carb., 4 v. Passalacqua. 254
Sartoris Domen., sac. (eredi)ed altri 52 via Madama Cristina 45,58
Sartoris Dom., leg.libri, 42 v. S. Teresa *pag.* 23[illegible]41
Sartoris Giuseppe, coltellin., al Martinetto .227
Sartoris Maria, modista, 4 v. S. Teresa . . .201
Sartorotti e Dellacasa,conduc.,alb.Castelvecchi 422
Sarullia, conduc., alb. Castelvecchio 422
Sarzotto, conduc., alb. Gran Mogol 620
Sassernò Alb. impieg. telegrafico, 44 via Andrea Doria . . . . . [illegible]86
Sassi Bartol. ragg. generale, 28 v. Cavour
Sassi Domenico, capit., 1 v. Milano 444
Sassi Franc., scultore, 4 v. Artisti . . . .60[illegible]30
Sassi Gio. marmista, 25 v. Rossini 70,255[illegible]99
Sassi Gius., impieg., 25 v. Barolo 447
Sassi Maria, 31 v. Saluzzo 03
Sasso A., levatr., 7 *bis* v. Villa della Regina .55
Sasso Pietro, macell., 21 v. Princ. Tommaso [illegible]63
Sasso-Barra Lucia, maestra, 28 v. Pio Quinto .92
Sassoli Arturo ✻ dirett. Banco di Roma, 18 v. S. Quintino . . . . . 596[illegible]6
Sassone coniugi, mag. alim., 12 v. Martinetto 31
Sassone Anna, trattor., 33 v. Vanchiglia . . [illegible]29
Sassone Franc., decoratore, 31 v. Lagrange .229
Sattino Olinto, liquor., 3 p. Gran Madre di Dio 333
Sauda Luigi, coltell., ang. c. S. Maurizio e v. Vanchiglia 298
Saudino Giacomo, cons. prov. (Ivrea) 424
Sauli Giuseppa, commest. (Mad. di Campagna) 567
Sauli d'Igliano conte Gius., pitt., 40c. Valentino 637
Sauvage Marco, 29 v. Giulio . . . . . [illegible]74
Savaglio Giorgio 1 p. Mad. Cristina. . . . 75
Savanco Gio., vinaio, 44 v. Guastalla . . . .[illegible]43
Savant Dom., calzol., 46*bis* v. Princ.Tommaso 276
Savant G. B. 13-08 mecc., 40 stradale di Lanzo. 296
Savant Luigi, avv., 5*ter* c. Vinzaglio . .488,620
Savant-Levet G. B. (eredi) 42 v. di Lanzo. 43
Savarino, coniugi, trattoria 52 strada Regio Parco 58,330
Savarino, conduc., alb. Dogana Nuova . . .324
Savarino Carlo neg. legna, 4 v. Principe Tommaso 84,254
Savaro Paolo, pellett., 2 v. Viotti 272
Savarro Giov., istit. Coll. Nazionale, 1 v. Scuole. 578
Savarro Marco, maestro, 48 v. Val Salice . .388
Savatone Angiolina 86 v. dei Fiori . . . 35
Savatone G. B., segret., 86 v. dei Fiori. . . .401
Saverino C., neg. legna e carb., 4 v. Borgo Dora 254
Savi Bened., avv., 47 v. Pietro Micca. 453,620,716
Saviano, conduc., alb. Castelvecchio 319
Saviato L., neg. pellami, 1 v. Galliari . . 274[illegible]2
Savigliano M., droghe e coloniali, 3 via San Donato 264-65-68,336-38
Savini Clementina, oref., 6 v. Milano . . 222-23
Savini Gio. avv., 44 via Silvio Pellico 43,52,81.448
Savino Carlo, deleg. Prefettura, 10 p. Castello. 122
Savino Madd. 65 v. S. Donato 73
Savio, calce e cementi, 4 v. degli Orti. . 254-56
Savio, calzolaio, 51 borgo Ceronda 366
Savio, calzolaio, 29 v. Principe Amedeo. . .376
Savio coniugi, alberg., ang. v. Borgo Dora e v. S. Simone 326
Savio, parrucch. 78 v. Venti Settembre . . .504
Savio vedova, liquor., 40 v. del Carmine . .335
Savio Angelo Franc., libraio, rimp. al 7 via San Quintino 241-42
Savio Annibale, orolog., 8 v. Alfieri. 223
Savio Celest., tratt., 34 c. Re Umberto . . .329
Savio Cesare, geom. catastale, 44 v. della Zecca. 427
Savio Cesare, ragion., 4 v. Stampatori. . . .696
Savio D., drogh., 43 v. Principe Amedeo . .268
Savio Fedele,prof.,sacerd., 9 v. Arcivescovado 350-53

Savio G. ved., cartol., 40 v. delle Rosine *pag.* 242
Savio G. B., materassaio, 49 v. Ponte Mosca . 279
Savio Gio. Batt., cartolaio, 28 v. Cernaia. 244-42
Savio Gio., affitt. cavalli, 40 c. S Maurizio . .346
Savio Gio., 2 v. Berthollet 530
Savio Gio., calzol., 448 barr. di Lanzo . . .366
Savio Gio., pres. Soc. operaia, Mad. Campagna. 494
Savio Gius., dott., 28 v. Po 602
Savio Gius., impieg., 3 v. Fiochetto . . 444,677
Savio Lorenzo, impieg., 5 v. Bonafous. . . .443
Savio Luigi, alberg., 5 v. Ponte Mosca. . 326-29
Savio Luigi, corriere, 43 v. Lagrange 345
Savio Luigi, ferramenta, 25 c. Oporto 285
Savio Luigi, 107 v. Nizza 520
Savio Luigia, tratt., 25 v. S. Domenico . . .328
Savio Orazio, alberg., ang. vie Saluzzo e Pio Quinto 326-28
Savio Silvestro, giard., barr. Martinetto . 545,725
Savio-Valenzano Maria, levatr., 28 v. Cernaia .655
Savio di Bernstiel bar. Fed., 9 v. Bogino 397,448-49
Saviozzi F., legat., 43 v. Princ. Amedeo . .239-44
Savoia (Soc. Assicur.) 9-88 24 v. S. Teresa.
Savoia Gius., impieg. catastale, 44 v. Zecca .427
Savoia Vinc., sacerd., 4 v. Ponte Mosca . . .458
Savoja Gius., ing., 54 v. Goffredo Casalis 575,640 29
Savoldelli Paola, panatt., 2 v. Mad. Cristina . 362
Savoretti Demetrio, imp. post., 44 v. Gioberti. 686
Savoretti Enrico, 34 v. Mazzini. 603
Savoretti Pietro, ragion., 23 c. Oporto. . . .441
Savoretti e Borgioli, legat., 24 v. Carlo Alb. 238-44
Savoya Cecilia, trattor., 32 v. S. Donato . . .327
Saxer Edoardo, rag., 19 v. Alfieri. 632
Saxer Gio., rappr.,19 v. Alfieri . . . 632,744-46-24
Sazia Enrico, 2 c. Valentino 720
Sbarbaro Cost., ingegn., 2 v. del Carmine 486, 629
Sbarbaro Mario, avv., 2 v. del Carmine . 449,620
Sbardolini Casimiro,neg. acciai,3 v.Sagliano. 283-94
Sbodio Cam. di Franc. 36 v. S. Anselmo 34,78
Sbraiavacca Palmira, maestra, 38 v. Massena . 592
Sburlati Edoardo, scult., 39 v. Pisa 639
Scacca-Barozzi Franc. vedova Antonelli 44 v. Barolo 43, 75
Scacchi Enr. ✻ magg. d'art., 51c. Princ.Oddone. 442
Scaglia Ernesta ved. Tavella 56 v. dei Mille 34
Scaglia L., biancherie, 55 v. Po. 212
Scaglia Lor., mag. alim., 1 v. Valperga Caluso .351
Scaglia P., liquor., 5 p. Palazzo di Città. . .335
Scaglia Pietro, cristall., 10 v. Garibaldi . 231-32
Scaglione Adelaide, telegr., 33 v. Acc. Albertina 687
Scaglione Carlo, rag., impieg. Off. Carte valori. 439
Scaglione Franc., tratt., 33 c. Valentino . . 328
Scaglione Giuseppe Lorenzo 2-67 amianto, 1 piazza Carlo Felice 240-20 239-63-73-77-78-81-82-94-97-98,357,652-53
Scagliotti, sarto, 42 v. Saccarelli 206
Scagliotti Augusto maggiore, 31c. Valentino 529
Scagliotti G. 2-33 negoz. gran. 4 v. Ormea 21,56,358
Scagliotti Paolina, levatrice, 42 v. Saccarelli. .655
Scagliotti Pietro, mag. alim., 25 v. Cibrario .351
Scaia Delfina, vinaia, 45 v. Balbi 343
Scala Adolfo, pompe ed arieti, 49 v. Pietro Micca 280-84-92-93-94,309
Scala Amato Vinc., sacerd., 2 v. Pallamaglio . .461 609-57-65
Scala Antonietta ved. Triulzi e figli fu G. B. 3 c. Palestro 58
Scala Antonio, censore, 11 v. S. Dalmazzo . . 308
Scala Biagio, telegr., 17 v. Valperga Caluso. .687
Scala Gio. 18 neg. carboni, 2 p. Mad. Cristina. 254-55
Scala Gius., neg. vino, 18 v. Carlo Alberto 337 38
Scala Stefano, avv., dirett. *L'Italia Reale-Corriere Nazionale*, 26 via Principe Amedeo . . . . . *pag.* 601-20-57-65,706
Scala Umberto agente imposte, 21p Vitt. Em. I 435
Scalaffotti coniugi, neg.legna, 20 v.Monferrato. 254
Scalambro G. B., vinaio, 40 v. Mad. Cristina. .343
Scaleberni Aless., impieg., 46 v. Ponte Mosca . 443
Scalenghe D., mag. alim., 11 v. Montevecchio . 354
Scalenghe Lorenzo, tratt., 333 Tetti Fre . . .374
Scalenghe Luigi,maestro di scherma, 29 corso S. Maurizio. 570
Scaletti Annetta, 12 v. Po 276
Scaletti Pietro, 35 v. Roma 276
Scaletti Pietro, calzol., 20 v. Mazzini . . .276
Scali Gius., impieg., 1 c. Valentino 472
Scalini Giulio, rappr., 44 c. Siccardi . . 209,311
Scaliola Isid., caffett., 2 str. di Francia. . .333
Scalise Franc., dott., delegato P. S. 422
Scalvedi fr. e sor. 7 v. S. Teresa 78
Scalvino Ces., avv.-proc., 46 v. Bellezia . . .624
Scalvino Gio., avv.-proc., 3 v. Botero . . .624
Scanagatta Giorgio, ing., 66 c. Vitt. Em. II 407,629
Scanagatti Franc. avv. Tribun. Militare .453
Scanavini Gust. 11-07 not., 2v.Mercanti 620-25
Scanavino, conduc., alb. Tre Galli 323
Scanavino, macell., 4 v. Alfieri. 365
Scanavino Filippo, geom.catast. 44 v.della Zecca 427
Scanavino G. e figli, macell., 27 v. Gioberti .365
Scanavino Teresa, drogh., 5 v. Orfane. . . .269
Scandolera Biagio, tratt., 7 v. Goito. . . 329-43
Scanzo Vittorio, meccanico, 20 v. Baretti . 569
Scapini Illidia, tabacc., 6 p. Palazzo di Città 437
Scappini Gius., sacerd., 32 v. Cottolengo . .485
Scarafia Elena, ispett. scuole elem. 582
Scarafia Enr., geom., 19 v. Porta Palatina . .631
Scarafia Giuseppina, maestra ist. Duch. Isabella 606
Scarafia Luigi, impieg., 14 v. Po 517
Scarafia Tancredi (Abbadia Stura) 494,584
Scaraffia Carlo, impieg. post., 35 v. Po 688
Scaraffia Gius. 46 v. Aporti 9
Scarafiotti Baldass., impieg. post., 36 v. Mazzini 685
Scarafiotti Carlo, impieg., 25 v. Donati . . .439
Scaramiglia Gius., calzol., 14 v. Bellezia . . .276
Scarampi del Cairo march. Carlo Alberto, 25 v. Bogino 676
Scarampi di Monale Malabaila nob. Adele, 94 c. Vittorio Emanuele II 397
Scarampi del Carretto nob.Carlo Alberto, 25 via Bogino. 397
Scarampi del Carretto e di Pruney marchese Lod. 25 v. Bogino . . . 47, 397, 465
Scarampi di Villanova march. Fernando 3-30 44v.S.Francesco da Paola 397,430,524-43,721
Scarampo Luigi, impieg., 116 c. Vitt. Em. II .440
Scarasso Anna, salsam., 53 v. Cottolengo. . .355
Scaravaglio Ipp., levat., 41 v. Andrea Doria .655
Scaravelli Enrico, magg., deleg. beneficenza, 18 v. Vanchiglia 492
Scaravelli Gaetano, cappellaio, 43 v. Nizza . .225
Scaravelli Gaetano. parrucch., 41 c.Vitt.Em.II. 304
Scaravelli Gio., medico, 4-6 p. Statuto . .442,647
Scaravelli Vinc., sarto, 40 v. Garibaldi . . 206
Scarfiotti Lod., avv., 24 v. Magenta . . . 699 707-45-46-48
Scarlata, parrucch., 22 v. Cernaia 304
Scarlata Gio., parrucch., 1 v. Rosine 304
Scarpa G. L. 5-82 med.-chirurgo, 37 v. della Zecca 471,647-49-84
Scarpa Igino, pergam. artist., 9 v. Saluzzo. .637
Scarpellini Dom., merciaia, 5 v. S. Secondo . .218
Scarsi Gio., maestro,44 v. Amed. Avogadro .583-88
Scarsi-Amiotti Luisa, insegn., 44 v. Amedeo Avogadro 592

Scartezzini Eugenio (Genova) . . . *pag.* 748
Scarzella Gius., magazz. alim., 3 p. Vittorio Eman. I 354-55
Scassa Alfonso, avv.-proc., 15 v. S. Chiara 620-24
Scassa Gius., vinaio, 45 c. Vitt. Eman. II. . . 343
Scassa Michele, caffett., barr. di Nizza . . . 366
Scati di Casaleggio march Vittorio, 2 piazza Maria Teresa. . 388-97,426,509-52
Scati Grimaldi di Casaleggio march. Stanislao, 2 p. Maria Teresa 397
Scattena G., parrucch., 44 v. Guastalla . . . 304
Scattolini Felice, impieg., 63 p. Mad. Cristina. 688
Scavarda Ang., direttrice, 14 p. Gran Madre di Dio 502-84
Scavarda Giacomo, tappezz., 5 v Lagrange . . 229
Scavarda Gio., panatt., 4 v. Montebello . . . 362
Scavarda Gius., insegn., 14 p. Gran Madre di Dio 592
Scavazzini Giacomo, custode, 3 c. Oporto . . 574
Scavazzino Teresa, rivend. giornali, ang. via Po e p. Vitt. Eman. I 235
Scavia Gio. (eredi) 30 c. Oporto. . . . 55
Scavia Michelangelo, dott., 30c. Oporto 569,659-84
Scazzola Aug., insegn., 25 v. Lagrange . 557,602-12
Scazzola Elisa, sarta, 25 v. Lagrange 203
Schaeffer Rosa, suora diaconessa, 36 v. Berthollet 547
Schaik Enrico, ing., 35 c. Vinzaglio . . . 505,629
Schaik Enr. e C. già Thomas, Adams 8-54 fabbr. pizzi, 154 str. di Francia. . . 200-43
Scharlach Julius, dott. (Amburgo). 748
Schellini Aless., avv.-notaio (Venaria Reale) 626-78
Schellino Ferrari T., drogh., 16 v. della Fucina 269
Schemboche, fotogr., 23 p. Castello. 238
Scherl no Ettore, tratt., 25 v. Ponte Mosca. . 329
Schiaparelli Cesare, dott. (Mad. Campagna) . 515-80
Schiaparelli Ernesto prof., 2 v. Donati 498,562
Schiaparelli Mirra (Madonna di Campagna) . . 545
Schiapparelli coniugi, mercanti-sarti, 39 via S. Chiara 207-08-12
Schiapparelli Clemente farm., 30 v. Venti Settembre, *abit.* 53 v. S Massimo . 439,651
Schiapparelli Emilio dott., 7 v. Alfieri 502,706-49
Schiapparelli G.B. e figli, prod.-chimici 9-36 7 v. Alfieri 2-99 *laborat.* barr. di Nizza e 10-34 farmacia p. S. Giovanni ang. v. Venti Settembre . . . 261-63,651
Schiapparelli Luigi, usciere, 40 v. Carlo Alberto 455
Schiapparelli Pio e sor. 3 v. Belvedere . 15
Schiapparelli-Cardone Alexine, 53 v. S. Massimo 507
Schiari conte Edoardo, 2 v. S. Chiara 724
Schiari nobile dei conti 397
Schiari Ernesto 6 v. Pescatori . . 60,86,90
Schiari Riccardi conte Edoardo, 32 v. Santa Chiara 397,465
Schiavetti Gius., alunno giudiz., 5v. S. Chiara . 450
Schiavo-Piovano, ricamatr., 18 v. Monferrato. 216
Schilling L. e C. 5-03 fabbr. lane, barriera Casale 209-10-15
Schina Cater. ved. Coda-Zabetta 20 v. Baretti 13
Schivardi Romeo, seme-bachi, 17 v. Fiori 199,342
Schlaepfer e C. 8-60 mecc., 1 v. Cigna, ang. Rondò Valdocco. 259-79-85-98,302
Schneeberger Edoar. 2-96 rappr., 21 v. Genova. 312
Schneider Edoardo, probiviro, 6 v. Reggio. . 454
Schoeller Aless. (Berlino) 705
Schrepfer Afra, insegn., 9 v. S. Secondo . . . 644
Schultz Giorgio, ing. 21 v. Arsenale . . . 742
Schumacher A., banch., 13 via S. Franc. Paola. 497
Schuster Gutmann Hans 689
Schutz Fed., consigl. scolast., 19 v. Am. Avogadro. 503
Schwabach Paolo (Berlino) 705
Schwarz Giacomo, professore, 15 v. Venti Settembre 573-78-99,604-11
Schwarz Paul, 13 v. Alfieri . . . . . *pag.* 67
Schwieger Heinrich, ing. (Berlino). 742
Sciamengo coniugi 1 v. Nizza 59
Sciamengo Ang. confett., 1 v. Nizza. 39,345, 26
Sciappa Adolfo, sarto, 34 v. S. Domenico. . . 46
Sciardi Margh., commest., 73 barr. Casale . . 28
Sciarelli Cosimo, 69 v. Mad. Cristina . . 525-26
Sciolto Grato 11-30 libraio-editore, 1 via Ponza. . . . . 55,66.. 4
Sciolla Alb., avv., 22 p. Solferino . . 620,714 17
Sciolla Gius., lan. e dranp., 55 v. Garibaldi . . 3
Sciolli Casimiro fu Carlo 31 v. Carlo Alberto 43
Sciolli Gius., impieg. music., 45 v. Pastrengo . . 3
Sciolotti Brigida di Gio. 3 v. Savigliano . . . 3
Sciorati Cleto, avv.-proc., 44 v. Corte d'Appello . 3
Sciorelli Alessandro 9 v. Giannone 74,503,66 9
Sciorelli Alessandro, sarto, 44 v. S. Secondo . 3
Sciorelli Lor., farm., 68 barr. Lanzo . 368,514 6
Sciunnache Graziano, cartolaio, 48 v. Po . . 312
Sciutto Gio. Stef., vetturale, p. S. Carlo lato lev. 3
Sclaverani Vinc., tenente, 7 v. Orto Botanico . 1
Sclaverano Caterina, caffè, 23 v. Ponte Mosca. . 3
Sclaverano Gius., insegn., 49 v. dei Fiori . . 3
Sclaverano-Arietti Luisa, insegn., dirett. del giornale *La Domenica dei Fanciulli*, 49 via dei Fiori. 592,6 8
Sclavo Achille dott. prof. (Siena) 6
Sclavo Franc., parrucch., 34 v. Mazzini . . . 4
Sclavo Giuditta, insegn., 34 v. Mazzini . . . 6
Sclerandi Giacomo, 8 c. Palestro 326
Sclopis di Salerano e condomini 2 v. Roma 69
Sclopis Vittorio 2-32 ingegnere, 2 v. Davide Bertolotti . 9,62,554-53-8 9 696,708 0
Sclopis e C. 5-50 prodotti chimici, 29-31 via Aosta 264-62-86
Scocchi Paolo, impieg., 56 v. Gioberti . . . 436
Scödnik Enr., rappr., 60 v. Venti Settembre 263,412
Scofone Lor., dott. assist., 30 c. Raffaello 550-61-63
Scoffone, calz., 47 v. Gioberti 276
Scolara Luigi, sarto, 12 v. S. Massimo 206
Scolari A. 3-96 neg. cavalli, 275 barr. Stupinigi 316, 644
Scolari Gio. fu Carlo 25 v. Bologna . . . 47
Scolari Grazioso, latton., 2 v. S. Domenico . . 291
Scolari Omobono maggiore, 7 v. S. Franc. da Paola 545
Scolari prof. C. Vinc., condirett., 22-24 v. Cibrario 595
Sconfienza Bartol., liquor., 44 v. Lagrange . 535
Scorda D., parrucch., 31 v. S. Giulia. . . . 307
Scorta Ces., tint., 5 v. S. Pietro in Vincoli . . 245
Scorta Giovanna ved. Colla 1 v. Ivrea 42,75
Scott Alfonso *caffè Romano*, 14-23, 18 e 26 piazza Castello . 41, 53, 333-34,515,71 19
Scotti, agente Società, 11 p. S. Carlo . . . 396
Scotti Andrea deput., 3 v. Montevecchio. . 586 424-79-81-84,52 75
Scotti nobile Carlo Alberto. 397
Scotti Giacomo e C., calz., 4 v. Corte d'Appello, 276
Scotti Gio., neg. paste, 41 v. Assarotti . . . 359
Scotti Gioachino, rappr., 11 p S. Carlo . . . 396
Scotti Giuseppe, 24 v. Ormea 582
Scotti L., magazz. alim., 10 v. Catania. . . . 354
Scotti Massimo, avv.-proc., 2 v. Orfane . . 62 24
Scotti-Cappa contessa Carol., 7 v. Bonafous . 167
Scotto sor. 124 c. Reg. Margherita . 67, 75
Scotto Carlo, impieg., 124 c. Reg. Margherita. 405,68
Scotto Napoleone, impieg., 46 v. Maria Vittoria 436
Scovenna Annibale, inserv., 52 corso Massimo d'Azeglio. 364
Scovero Gio., impieg., 98 c. Regina Margherita. 443

Scozia di Calliano march. Ivalde, 38 v. della Rocca . . . . . *pag.* 397
Scribante Cesare, macell., 40 v. Garibaldi . . 365
Scribante Gio., macell., 2 v. Montebello . . 365
Scrimaglia G., biancherie, 111 v. Nizza 212-43-44
Scrimaglia G., mode e novità, 8 v. Berthollet . 202
Scrivano Emilia in Sorisio 36 v. Burdin . 20
Scrivano Emma in Gallina 22 v. Lagrange 43
Scrivano Fed., telegr., 12 v. Villa della Regina. 687
Scrivano Rob. fu Giacinto 10 v. S. Anselmo . 37
Scuola Applicazione Artiglieria e Genio 1-86, 22 v. Arsenale. 571
Scuola Applicazione per gli Ingegneri 4-28 Castello del Valentino 566
Scuola Classica Paterna, 12 v. Arsenale . . . 608
Scuola di Commercio « Cristoforo Colombo » 2-56 22 c. Vitt. Em II. 597
Scuola di Commercio e d'Amministrazione, 22 via Alfieri 608
Scuola di Cucina e d'Igiene per signorine, 28 v. Sacchi.
Scuola di Educazione fisica per gli operai, 44 v. Magenta.
Scuola di Ginnastica Svedese, 31 c. Siccardi . . 644
Scuola di Guerra 2-56 6 v. Bogino.
Scuola di Religione, 12 v Arcivescovado. . . 607
Scuola di Taglio e Confezione, 44 v. S. Quintino 202
Scuola di Taglio e Confezione, 28 v. Sacchi . 202
Scuola-Famiglia, 5 v. Andrea Doria 609
Scuola professionale di Taglio teorico-pratico, 5 v. Andrea Provana. 203
Scuola professionale d'Orologeria, 9 v. Po . . 222
Scuola Tipogr. Parrocchiale 12-99 7 v. Moncalvo 236
Scuola Veterinaria-Direzione 4-12 52 v. Nizza.
Scuole Apostoliche (Martinetto) 608
Scuole Ginnasiali, 12 v. Arcivescovado . . . 608
Scuole per i deficienti, 34 v. Bertola.
Scuole Rosminiane, 2 v. Chisone 608
Scuole Tecniche S. Carlo, vicolo Benevello. . 597
Scursatone Gius., impieg. daziario, barr. di Stupinigi 409
Scuvero Angela, mercerie, 34 v. S. Secondo . 248
Seccatore Alb., palloni areostat., 50 v. Barolo . 242
Seccatore Clotilde, trapunte, 50 v. Barolo . . 278
Seccatore F., mag. alim., 42 v. Duchessa Jolanda. 354
Secchi Ermenegilda, neg. vino (Pilone Anime). 374-72
Secchia Angelo, calz., 5 v. S. Massimo. . . . 276
Secchia Carlo, tratt., 1 v. Plana 327
Secchia Gio. 13 c. Emilia. 33
Secchia Gius., calzol., 45 v Berthollet 276
Secco Agnese, mag. alim., 6 v. Martinetto . . 354
Secco Carlotta ved. Cometti 2 vic. S. Maria 78
Secco Gius., impieg. post., 12 v. Parini . . . 688
Secco Pia, insegn. (Lingotto) 586-92
Secomandi Gio., corriere, 17 v. S. Teresa . . 345
Secondi Giovanni prof. dottore, 3 v. Venti Settembre 470-71,560,647-49
Secreto Gius., prof., 51 c. Firenze 575
Sefusati, conduc., alb. Tre Galline 325
Sefusati Giuseppe di Domenico, macellaio, 4 v. Conte Verde 365
Seffusalti Laura, 26*bis* v. Giacinto Collegno . 603
Seffusatti Paolo, inserv., 26 v. Duchessa Jolanda 569
Segagni Ettore, impieg. post., 56 v. S. Secondo. 687
Segala Pietro Pres. sez. Corte d'Appello, 49 v. Maria Vittoria. 448
Seghesio coniugi 8 v. Bidone 16
Seghesio Ern., mecc., 35 v. Nizza . . . 296,301
Seghesio Greg., utensili geom., 38 str. di Lanzo. 245
Seglie Emilio, calzol., 55 v. S. Donato . . . 276
Seglie Gio., sorvegl., palazzo Madama . *pag.* 534
Seglie R., mag. alim., 49 v. dei Fiori 351
Segnetti Franc., conduc., albergo Milano . . 349
Segre fratelli e sorelle 9 v. Stampatori . 82
Segre frat., seterie e velluti, 2 v. Mercanti . 200
Segre padre e figli, banch., 29 v. Lagrange . . 197
Segre A., abiti, 1 v. Milano 207
Segre Abramo, 12 v. Pio Quinto 517
Segre Adolfo, impieg., 40 v. Rosine . . . 409,664
Segre Arturo, prof., 20 v. Juvara 562
Segre Carlo, avv., 1 v. della Consolata 75,620
Segre Corrado prof., 85 c. Vitt. Em. II 549-50-62
Segre David fu Sam., mediat. sete, 43 v. Roma 197
Segre Edoardo, avv. proc., 2 v. Riberi . . . 624
Segre Elia, telegraf., 8 v. Silvio Pellico . . . 685
Segre Elisa in Ottolenghi 22 p Solferino 84
Segre Enrico ing., 39 v. Ospedale. 496,500-02-53 555-98, 629
Segre Ernesto, 29 via Lagrange 723
Segre Ernestina ved. Segre 2 v. Riberi . 68
Segre Felice 14 v. Finanze. 34
Segre Giacobbe, geom., 1 v. della Consolata . 634
Segre Giulio, orefice, 1 v. Private 222
Segre Gius., farmacista, 4 v. Sacchi 651
Segre Gius., avv., segret. Prefett., 10 v. Alfieri 421-34
Segre Isacco, 12 v. Pio Quinto 517
Segre Marco, medico, 2 v. Riberi . . . 472-74,647
Segre Moise, insegn., 24 via Saluzzo 603
Segre M., cassiere Comp. Tramvie (Saluzzo) . 695
Segre Napol., avv.-proc., 10 v. Ospedale. 620-24
Segre P., orefice, p. Vitt. Eman. I, ang. v. Po. 222
Segre Rosetta, profa., 2 v. Corte d'Appello . . 528
Segre Salomone fu Gius. 9 v. Montebello. 52
Segre Salv., avv.-proc., 20 v. Garibaldi . . . 624
Segre Salvatore, rag., 9 v. Bogino 597,610-32-35-82
Segre Samuele, verific. daz. (barr. Nizza) . . 409
Segre Vitt. ved. Luzzatti 64 c. Firenze. . 35
Segre e Locati, costr. mecc., 47 c Firenze . 284-92-96
Segù Carlo, dott., laborat. di Fisiologia . . . 566
Seita Pietro, macell., 9 v. S. Francesco da Paola e 37 v. della Rocca 365
Seita Teresa di Antonio 19 v. Reggio. . 67
Seja Michele, tintore, 44 v. S. Donato . . . 245
Seletto frat., tratt., 1010 borg. Lucento. . 367-71
Seletto Luigi, macell. (barr. Martinetto). 368,513,749
Sella Em. in Carassi del Villar 7 piazza Vittorio Emanuele I. 13,60,90
Sella Ettore, medico, 41 c. Valentino 647
Sella Federica in Binelli 7 v. Napione . . 53
Sella Giacomo, avv., 14 p. Vittorio Eman. I. 429
Sella Giacomo fu G. B. 8-28 lanificio in Collegno.
Sella Giacomo 23 v. Vanchiglia 13,74,77,86,722
Sella G. B. avv., 4 v. della Misericordia . 620
Sella Giustina in Omar 16 via Valperga Caluso 86
Sella Linda in Piacenza 3-5 v. Volta. . . . 91
Sella Merope in Bianchi di Lavagna 5 v. Napione 53
Sella Paolo, vice-canc., 14 p. Gran Madre di Dio 448
Sella Rodolfo, ing., consigl. comunale, 29 c. Oporto . . . 402-24-28-65,629,724
Sella Silvio, 23 p. Vittorio Emanuele I. 66, 434, 520
Sella Tancr. 14 p. Vitt. Em. I. 68,78,87,90,537,637
Sella Ugolina in Bolla 7 c. Brescia. . . 9,19
Sella-Bellingeri Ferd., 4 v. della Misericordia 520-23
Selmin Gius., calzol., 29 v. Garibaldi. . . . 276
Selve Fed. 11-41 Amm. Banca Comm., 49 c. Duca di Genova . 32,469-75,500-99,705
Selvino Angelino V., vinaio, 37 c. Vitt. Em. II 343
Semeria Gio., neg. olii, 35 v. Pr. Amedeo . . 357

I numeri in carattere nero indicano le chiamate degli **Abbonati al Telefono**; quelli prima della via, la porta di abitazione; gli ultimi, le pagine.

Semeria Pietro, commest., 67 c. Vittorio Em. II e 68 barr. di Lanzo . . . . . *pag.* 357-67
Seminario Arciv. 83 v. Venti Sett. 21,63,66,87
Seminario delle Missioni Estere 2-53 Val Salice.
Semino Agost., rosticceria, 123 c. Reg. Margh. 352
Semino Rodolfo, impieg. ferr., 25 v. S. Quintino 694
Seneci Franc., impieg., 4 v. S. Chiara 443
Sensile Gius., rag., 40 v. delle Scuole. . . . 635
Sepe Agnello, impieg., 20 v. Allioni. 442
Seraceno Gius., fumista, 32 v. della Rocca. . 259
Serafina Giuseppina, vinaia, 51 v. S. Chiara . . 343
Serafini Felice magg., 106 v. Cottolengo . 444
Serafini Giuseppe, medico, 37 c. Oporto . . 464,647
Serafini Pietro, telegraf., 29 v. Venti Settem. 687
Serafino sorelle, stiratrici, 18 p. Statuto . . . 214
Serafino Adolfo, impieg. post., 7 v. Legnano . 688
Serafino Aless., pizzic., 35 v. Moncalieri . . . 355
Serafino Angela, pettinatr., 25 v. Borgo Dora. . 305
Serafino Carlo, macell., 48 v. Amedeo Avogadro 365
Serafino Gabr., dott., palazzo Carignano. . . 346
Serafino Gius., tettipiani, 22 v. del Carmine . . 257
Serafino Margh., panett., 29 via Mazzini . . 362
Serafino Mich., macell., 4 v. Genova 365
Serafino Teresa, tintoria, 32 v. Gioberti. . . . 245
Serafino e Unia, tetti piani e vasche, rimp. 37 v. Barbaroux 257
Serati e Castiglione, corone mortuarie, angolo v. Pietro Micca e Barbaroux. 233
Serazzi Carolina in Piccati E. 36 c. Oporto 55
Serazzi Eugenio, prof., 5 v. Saluzzo 578,644-34-37-38
Seren-Gay Gio., calderaio, 4 v. Cuorgnè . . . 302
Seren-Rosso Gio., calderaio, 29 v. Borgo Dora. 302
Seren-Rosso G. B. calderaio, 47 c. Firenze. 9, 35, 302
Serena Fel., maestro ginn., 54 c. Firenze . . . 644
Serena G., cappellaio, 46 v. Garibaldi. . . . 225
Sereni F., drogh., 62 v. Mad Cristina 269
Sereno frat., decor., 34 v. Barbaroux 229
Sereno Angela, tintoria, 6 v. della Rocca . . 245
Sereno Baldassarre, vini nazionali ed esteri, 12 via S. Teresa. . . . 336-37-45-51-59-62
Sereno B. G., geom., 7 v. Quattro Marzo 343,634
Sereno Gio. Batt., 95 v. Madama Cristina. . . 332
Sereno L., decorat., 28 v. Maria Vittoria . . 229
Sereno Lorenzo, orolog., 11 v. Ponte Mosca . 223
Sereno-Regis Battista, calz., 4 v. Basilica. . . 276
Serini Umberto, insegn., 24 v. Saluzzo. . . . 603
Serniotti Luigi, incis. musica, 4 v. Artisti . . 244
Serono Cesare med.-chir., 12 p. Vittorio Emanuele I 353,647-52
Serono Cesare dott. e Comp., prod. chimici, 122 v. Cottolengo 261-333-43
Serono Giacinto, impieg. post., 12 p. Vittorio Emanuele I. 685
Serono Maria, maestra, 12 p. Vitt. Eman. II. . 592
Serono Vittorina. 6 via Botero 528
Serra coniugi 6 vic. del Montone . . . 53
Serra coniugi, merc., 18 v. Berthollet . 208-18
Serra frat. 2 v. Cavour 25, 69
Serra sorelle, sarte, 4 v. della Consolata. . . 203
Serra Agost. impieg. Corte d'Appello, 5 v. Viotti 449
Serra Ant., sp. pozzi neri, 14 v. Valle S. Martino 262
Serra Ant., neg. legna, 30 v. Bertola. 254
Serra Ant., affitta vetture, 30 v. Bertola. . 316-49
Serra Aug. dott., 26 v. Princ. Tommaso 456,647
Serra Bern. 37 c. Vitt. Eman. II. . . 61, 90
Serra Carlo, rag., 33 v. Carlo Alberto 634
Serra Carolina, drogh., 21 v. Ponte Mosca. . 269
Serra Cesare, ing. mecc., 40 c. Re Umberto . 629
Serra Clara Odile, suora, Dirett. Istit. S. Maria 499
Serra Ernesto, pitt., 2 c. Valentino. . . *pag.* 63
Serra conte Franc., 21 v. Accad. Albertina . . 47
Serra Fr., maestro scherma, 47 v. Bogino 578,64
Serra G., orolog., 47 v. Ponte Mosca 22
Serra G., pizzicagn., 4 c. Vitt. Em. oltre Po. 35
Serra G. e D., mercerie, 15 v. S. Secondo . . 20
Serra Gaspare, impres. 40 v. Vanchiglia 26,28
Serra march. Gerolamo 33 c. Oporto . 8, 5 66,75, 39
Serra G. Giacomo impieg., 54 v. Principe Amedeo 490-97,528-36-9
Serra Giac., impieg., 9 v. Principe Tommaso. 43
Serra Giovampietro, ten. genio, 9 v. Pio Quinto 44
Serra Gio., 35 via Ospedale 56
Serra Gio Batt., 2 v. Conte Verde. 67
Serra Gio., pizzic., 48 c. Casale. 35
Serra Giov., liquorista, 7 v. Palazzo di Città. 35
Serra Giovanni, trattore, 42 c. Valdocco . . 35
Serra Gius., impieg., 65 c. Vitt. Em. II. . . . 68
Serra Gius. depos. grappa, 40 v. S. Tommaso 33
Serra Guglielmo, vinaio, 32 v. Bidone . . . 34
Serra Luciano, sotto-segret., di Stato (Roma) 38
Serra Pietro, vetraio, 6 v. Genova 23
Serra S., barbiere, 43 p. Emanuele Filiberto . 30
Serra Spirito, liquor., galleria Umberto I . . 33
Serra Teresa, neg. legna, 47 c. Valdocco. 254,327
Serra Teresa, portinaia. 47 via Po 54
Serra Tomm., pittore, 45 v. della Zecca. . . 637
Serra Vittoria, birreria, 23 p. Vitt. Eman. I. 33
Serra Vittorio, vinaio, ang. v. Genova e Monte di Pietà 37
Serra e Gajo, lanerie, 8 v. Garibaldi 208
Serra e Lessi, conduc., alb. del Sole 32
Serra Silvina Ferrero, panatt., 7 c. Vinzaglio 36
Serrati Romolo, rag., 2 v. Corte d'Appello 632-33-7
Serra-Santini O., levatr., 33 v. Carlo Alberto . 63
Serralunga G. B. (Biella) . . . 683,708-09-27
Serramoglia Adele, maestra (Regio Parco). 586-92
Serramoglia Aug., ger. deman., 46 v. Botero 43
Serramoglia Priamo, mecc., barr. Lanzo. . . 20
Serrati Evaristo 12-73 perito, 2 v. Corte Appello 52 632-34-3
Serratrice Luigi, calzolaio, ang. v. Saluzzo e v. Galliari. 27
Serratrice Teresa ved. 44 v. S. Domenico 72
Serravalle (*vedi* Pochettini di).
Serravalle Nicola, commiss. Prefettura 42
Sertori Carlo, 33 v. Mazzini. 668-84
Sertorio Gio., avv.-proc., 4 v. Misericordia 620-24
Sertour Adolfo, ing., 15 v. Alfieri 429-32
Servetti Gaspare Carlo, alunno giudiz., 18 via v. S. Domenico 448
Séry e Degiorgis, fabbr. viti, 25 c. Oporto . 284
Sesia Carlo, fumista, 24 v. Mad. Cristina . . 259
Sesia Celestino, conduc., albergo del Sole . . 320
Sesia Domen. pens. govern., 19 c. Vinzaglio.
Sesia Giovanna 24 c. Princ. Oddone . . 64
Sesia Giuseppina, sarta, 40 c. Re Umberto . . . 203
Sesia Gius. not., 22 v. Garibaldi. . . 424-26 429,625,724
Sesia Michele, usciere, 37 v. Accad. Albertina 434
Sesia, Veglia e C., lane, 6 c. Re Umberto . . 207
Sesino D. e Alessio, latton., 84 v. S. Donato. . 294
Sessano Adelaide, panieraia, 42 v. Arsenale. . 249
Sestero Michele, conduc., alb. Tre Galline . . 324
Setragno Carlo, proc., 3 v. Misericordia . . . 624
Setti Luisa, insegn., 4 v. Pio Quinto 607
Setti Maria, insegn., 4 via Pio Quinto. . . . 607
Setti Marco, impieg. ferr., 20 via Roma . . . 696
Severi Franc. Bonacorso, dott., 8 v. S. Francesco da Paola 562

Severina Pietro, impieg. post., 34 v. Nizza *pag.* 688
Severino Ang. in Severino 2 v. Palazzo di Città 77
Severo Maria, mag. alim., 5 via Bava 354
Seves, Bertola, Montiferrari e Bozzano, abiti, 15 piazza Castello 207,208
Seveso Maria, pizzic., 3 via Bava 355
Seymandi Agost. medico, 24 via Amedeo Avogadro 470-71,647
Seymandi Matteo, impieg., 44 v. Goito 700
Seyta G. e C. neg. pellami, 47 v. S. Anselmo 274
Sezione Calcolo aree-Catasto 3-60 129 v. Nizza.
Sezzano padre e figlia 6 v. Giac. Leopardi 39
Sezzano cugini 9-16 cartiera, 9 v. Alfieri . 238-40-41
Sforni Primo, tappezz., 29 v. Princ. Amedeo. 229
Sforza Franc., impieg. R. Tesoreria, 8 via dell'Arsenale 435
Sguargina Bassiano, fabbr. organi, 34 v. Artisti 249
Sholders Tomm. Alfredo, interprete, 44 v. Rossini 635
Siacci Franc senat. del Regno (Napoli) . . 563
Sibiglia Alfonso, disegn., 6 v. Mercanti . . . 638
Sibillia-Bonelli Camilla, 43 v. della Zecca. . 604
Sibona Adolfo, drogh., 19 v. S. Secondo. 269,728
Sibona Bart. e coniuge, birraria, 57 c. Principe Oddone 336-43
Sibona Gius., vinaio, 52 via S. Quintino. . . 343
Sibona G. B., mag. alim., ang. v. S. Quintino e v. Parini 351
Sibué du Col nob. Felice, avv., 10 v. Juvara 397,404
Siebaldi Cesare, cancell., 10 v. Corte d'Appello 454
Siccardi fratelli (Ditta) 42 via S. Francesco da Paola 73
Siccardi Carlo 5-96 caffett., 34 v. Borgo Dora 332
Siccardi Domenico, impieg. Prefettura . . . 422
Siccardi conte Emilio 397
Siccardi Ferdin. 5-87 avv., 42 v. S. Francesco da Paola . . 455,505,705-11-14-48-26
Siccardi Gio. e C., neg. cuoi, 69 v. Venti Sett. 274
Siccardi Pietro, inserv., Castello Valentino . . 567
Siccardi conte Vitt., deleg. Benefic., 43 v. Zecca 493
Siccardi-Arduino Rosina, levatr., 70 barriera di Milano 655
Sicco Cesare, orolog., 3 v. Palazzo di Città. . 223
Sicco Franc., neg. paste, ang. v. Gioberti e Montevecchio 339
Sicco Giac., neg. paste, 47 v. Bellezia 339
Sicco Luigi, neg. vino, nel Dock 338
Sicco M., modista, rimp. al 47 p. Castello. . . 204
Siciliano Angelo, agente imposte, 19 v. Mazzini 435
Siemoni diretl. gener. dell'Agricolt. (Roma) 382
Sidler Emilio, Lucerna (Svizzera) 714
Siffredi E., modista, 24 c. Oporto. 204
Sigismondi Ang., oggetti per la pesca, 5-7 via Madama Cristina 297-99
Sigismondi Vittorio, pitt., 5-7 v. Mad. Cristina 637
Sigismund Carlo, negoziante, 44 v. Venti Settembre 224-39-69-86-87-89
Signetti Giacinto ten. colonn., 2 v. Berthollet 681
Signoretti Dom., avv. notaio (Lanzo Torinese) 626-93
Signoretti G. B., fornaio, ang. v. Madama Cristina e v. Silvio Pellico 362
Signoretti Giovanni avv., not., 6 v. Stampatori. 479,625-26
Signoretti Vittorio, rag., agente R. Tesoreria, 8 v. Arsenale. 435
Signorile Annib., impieg. post., 70 c. Vitt. Em. II. 685
Signorile Ettore, ing., 50 v. Gioberti 629
Signorini frat. esor. fu Vinc. 42 v. Principe Amedeo. 64
Signorini Federico ing. catastale, 11 via della Zecca. 427
Signorini Ott., impres. foraggi, 67 corso San Maurizio . . . . . *pag.* 316
Signorini Ottavio, macell., 30 v. S. Agostino . 365
Signorini De Palesi Dante, redattore capo della *Gazzetta di Torino*, 16 v. Berthell 1656-65-66
Signorino frat., parrucch., 2 v. Montebello . 304
Signorino Ottavio, salsam., 6 v. Franco Bonelli 355
Silano Ant., agenzia, 26 v. Monte di Pietà. . 307-08
Silano Giuseppe, calzol., 4 v. della Misericordia 276
Siliprandi Felice, seterie e velluti, 5 c. Siccardi 199 209,633
Sillano cont. Teresa 45 v. S. Donato. . 72
Silombra Angelica, maestra, 4 v. Passalacqua . . 592
Silombra fratelli di Tommaso 11-15 rappr., 5 v. delle Scuole. . . . 264-65-70,312-37
Silombra Tommaso 7 v. Almese . . . 684,726
Silva Benardino dott., prof., 7 v. Assarotti . 463 550-60-65,647
Silva Enr., impieg. post., 47 v. Vitt. Amedeo II 688
Silva Felice, impieg., 40 v. Vanchiglia 444
Silva Gius., seme bachi, 40 v. Vanchiglia . . 199
Silva Luigi, geom., 4 v. Quattro Marzo . . 463,634
Silva-Rolfo Gemma, maestra, 22 v. Sacchi . . 592
Silvano madre e figlia 45 via Roma . . . 69
Silvano Emilio ingegn., 93 v. Circonvallazione oltre Po 92,629
Silvano Gio., indor., 4 v. Quattro Marzo. . . 227
Silvano Rosa 42 *ter* c. Casale 23,86
Silvano-Borgogno Ang., maestra, 34 v. Mazzini . 592
Silve, conduc., alb. del Sole 322
Silvera Fel., calzol., 19 v. Mazzini 276
Silvestri Euclide, ing., Castello Valentino . . 566
Silvestri G. Ant. prof., 29 v. Carlo Alb. 528,658-59
Silvestri Giovanni rag. (Milano) 689
Silvestri Santo, marmista (Ditta), 2 v. Vasco . 255
Silvestri-Cardello Antonietta, ricam., 44 via S. Domenico 216
Silvestrini frat., rappres., 2 v. Palazzo di Città 260
Silvestro Carlo, salsam., 19 v. della Rocca . . 335
Silvestro Madd ved. Carlevaris 10 corso Sommeiller 82
Silvetti frat. 9-26 coloniali, 40 v. Venti Sett. . 263
Silvetti Filippo fu Felice 18 v. Bricherasio 19,53
Silvetti Gio., conduc., 17 v. S. Teresa . 320-25
Silvetti-Papa Emilia, 44 v. Sacchi 579-84
Silvi Franc., impieg., 3 v. Princ. d'Acaja. . . 443
Silvi Gius., gioiell., 41 v. Roma 222
Silvi Vittorio, ing., 41 v. Roma. 691
Silvola Giac., ingegn., 4 v. Brofferio 690
Simeom figli di Alessandro 31 v. Mazzini. 49
Simeom Alessandro 31 v. Mazzini 9,49,724
Simeone Egidio, 5 v. Barbaroux. 527
Simma Romano, sacerdote, 29 v. al Monte 461-83
Simma Ter., maestra piano-forte, 7 p. Solferino. 613
Simonazzi Ciro, vinaio, 36 v. Mazzini . . . 343
Simonazzi Enrico (eredi) 49 via dei Fiori 16,34
Simonazzi Italo, neg. vini, 1 v. Assarotti. . . 338
Simonda Maddalena 10 v. Giac. Leopardi. 39
Simondetti A., valig., 6 v. Cavour 272
Simondetti Alberto 44 v. Po 22,49,420,514
Simondetti Alfredo, avv., 47 v. Pietro Micca . 620
Simondetti Cam., rapp. 1-35 86 c. Vitt. Em. II; *abitaz.*: 45 v. Pastrengo 504,678
Simondetti Carlo e figlio 6-48 cartoleria, 44 v. Po 236-44-42
Simondetti Luigi fu Carlo 2-89 litogr., 38 v. Carlo Alberto . . 22,43,237
Simondetti Luigia in Palestrino 4 v. Massena 62,63
Simondetti e Bernardi, carta e tela vetr., 1,35 86 c. Vittorio Eman. II . . 239-61-85,341
Simondi, barbiere, 40 v. Ormea 304
Simone Gio. 1 v. Passalacqua 629

Simone Gius. e figli, depos. olii, Dock . *pag.* 357
Simonetta Vinc., lime, 272 strada Circonvallazione (barr. Lanzo) 287
Simonetti Alberto fu Carlo p. Bodoni.
Simonetti Benvenuto imp R. Casa, 43 v. Nizza. 434
Simonetti Gius., impieg. postale 10 v. Garibaldi 688
Simonetti Ippolito, impieg., *4 bis* v. Brunetta . 439
Simonetti Leonardo, maestro di musica, 16 c. Principe Eugenio 680
Simonetti Maria 44 v. Legnano . 43,48,52
Simonetto Giacomo, macell., 2 v Baretti . .365
Simonini Ang., calzol., 3 c. Emilia 276
Simonis frat., fabbr. bottoni, 3 v. Robilant . . .218
Simonis Gius., 3 v. Robilant 696
Sincero Costante, avv., 16 v. Garibaldi . . .620
Sincero Franc., ing., 4 v. Napione 629
Sincero Salv., geom., 4 v. Napione 634
Sindacato Subalp. assicur. infortunii, 14-27 24 v. Ospedale 306
Sineo Gius., vinaio, 42 v. Princ. Amedeo . .345
Sineo Luigi, calzol., Istituto *La Generala* . .456
Sineo Riccardo e Vincenzina 44 c. Vittorio Emanuele II 45, 72, 87, 91
Singer macchine a cucire 12-45 29 v. Roma. 293
Sinigaglia frat. 18 v. S. Franc. da Paola . 73
Sinigaglia Leone fu Abramo 41 v. Maria Vittoria 47
Sinigaglia Moise, avv., 48 v. S. Francesco da Paola 462,517-48,667,723
Sinigaglia S. e C., rappresentanti, 8 v. Andrea Doria 259-81-86-94,307-09
Sinigaglia-Momigliano Ester, 48 v. S. Fr. da Paola 516
Sinigaglia Salomon erede, neg. sete, 48 via S. Franc. da Paola 197
Sinleber Angela, sarta, 26 p. Castello 203
Sinleber Angelina di Gaet. 47 v. Bava . 44
Sinleber Dom., mag. alim., 47 v. Bava 351
Sinopoli Franc., med.-chir., 34 c. Oporto . 525,647
Siracusa Carmine ing., 23 v. S. Secondo 712-21
Siravegna Gio., 92 v. Fréjus 534
Siravegna Lod., impieg., 33 v. Roma 405
Sirombo Nat. ✻ magg. med., 13 v. Acc. Albertina 445
Sirtori Filippo, ✻, ing., 33 v. Mad. Cristina 434,629
Siry, Lizars e C., lampade, 14 v. Arsenale 294,300
Sismondi Camillo, avv. not., 25 v. Stampatori 620-26
Sismondi Chiaffredo prof., 49 v. Madama Cristina 45,576,610
Sismondini Romualdo, rag., 46 v. Sacchi . .692
Sissia Eugenio, fornaio, 1 v. Ponte Mosca. .362
Sissoldo Defend., perito, 44 v. Cernaia 633
Sissoldo Felic. vedova Demezzi 3 v Val S. Martino 86
Sisto Carlo, commiss. imposte dirette 420
Sisto, Baudino e Oderio, coloniali 1-55 14 via Venti Sett. e 3-67 deposito barr. di Nizza 263
Sitia R., neg. pellami, 26 c S. Maurizio . . .274
Sizia Giacomo, avv., giudice, 8 c S. Martino . .430
Slatri Carlo, rappresentante 10-54 33 v. Garibaldi 240,310-38
Smarrazzo Paola, edic. giorn., p. Maria Teresa 235
Smeriglio Dom. Ern., pittore, 18 p. Vitt. Em. I 549,637
Smeriglio Onorina, insegn., 33 v. S. Massimo 592
Soardi Massimo, capitano, 13 v. Pio Quinto . 571
Soardi nob. Vincenzo 397
Soave Bart., impieg., 42 v. Mazzini. 686
Soave Emilio, agente camb., 3 v. Accademia Albertina e 10 v. Mazzini 498
Soave G. (Ditta), mobili in ferro ed insegne, 3 v. Urbano Rattazzi 227-48-87
Soave Madd., tabacc., 29 v. Ponte Mosca . . 438
Soave Marco, dott. assist., 30 c. Raffaello *pag.* 365-70
Soave e C., essenze, 10 v. Bogino . . . 333-34-44
Soavi Gius., rag., isol. 42 v. Bonzanigo . . . 442
Sobrero D. G. chir.-dentista, 44 via Venti Settembre 489, 649
Sobrero Ettore, fabbr. calze, 6 v. Ponte Mosca. 243
Sobrero Franc., impieg., 43 v. Ponte Mosca . 695
Sobrero Gaetano, impieg. daz., barr. di Casale. 410
Sobrero Gius., insegn., (B. V. del Pilone). . .586
Sobrero Pier Celestino, 24 c. Princ. Oddone. 602
Sobrito Ant., droghiere, 89 barr. di Casale . 367
Socco Ant., calzol., 42 v. Lagrange. 276
Socco Gius., caffett., giardino Valentino. . .332
Società e Circoli diversi 682
Società Anonima Acque potabili 11-24 9 c. Re Umberto 66,75,710
Società An. Brentatori, vicolo del Montone. .338
Società Anonima Caffettieri, acque gassose, 3 v. Gaudenzio Ferrari 336 40
Società Anonima Cartiere Meridionali 31-7 4 p. Bodoni 239,711
Società Anonima del Dazio Forese 9-39 22 v. Monte di Pietà.
Società Anon. Ferr. Centr. e Tramvie del Canavese 9-13 45 v. Alfieri . .92,693
Società Anon. del Drago 91 4 v. Avigliana.
Società Anonima d'esplod. e prodotti chim., 2-85, 3 p. Bodoni 264-62,718
Società Anonima Molini di Dora 6 via Priocca. 63,358
Società Anonima dei Molini delle Catene, 22 p. Emanuele Filiberto 358
Società Anon. delle Miniere di Bacu-Abis Sardegna, 45 v. Alfieri 286,717
Società Anon. di Assicur. a premio fisso contro la grandine 8-18 2 v. Barbaroux. . 306
Società Anonima dinamite Nöbel di Avigliana 3-12 9 v. Pietro Micca . . 262,718
Società Anonima Elettr. Schuckert e C. 2-10 30 v. Venti Settembre 280-81
Società Anon. di Elettricità A. E. G. di Genova 7-63 42 c. Re Umberto . 280-81-82
Società Anon. Elettricità Alta Italia 32 v. Bologna e 21 v. Arsenale 40, 17, 64, 67, 92, 280-81
Società Anon. fabbr. Calce e Cementi, ufficio 9-77 28 v. Cernaia; *deposito* 76 1 v. Sagliano 256
Società Anon. Fabbr. Ital. Lime ed utensili, 21 v. S. Franc. da Paola . . 283-84-87,710
Società Anon. Fabbr. riunite Gallettine ed affini, 35 v. Mantova. 345,710
Società Anonima Finanz. Torinese 10-36 45 v. Alfieri 36,711
Società Anon. Italiana di Assicur. contro gli infortuni 8-18 2 v. Barbaroux . . . 30
Società Anonima Italiana conserve aliment. 64 7 strada Stupinigi . . 82,347-720
Società Anon. Fabbrica Italiana Automobili 2-93 35 c. Dante 30,299,715
Società Anon. Fabbr. riunite di Fiammiferi, (Moncalieri) 263
Società Anon Ital. per fabbricaz. zinco, ecc. 31 v. Superga 83,261-84-718
Società Anon. « La Dora » 31 v. Cottolengo 29
Società Anon. Manifatt. pellami e calzat. 76 v. S. Chiara. 76,270-75
Società Anon. Michele Ansaldi e C. 2-40 c. Vercelli ang. v. Cuneo 62,245-59-63 73-83-84-86-91-92-94-95,300-07-08-09-57,716

Società Anonima Officina già frat. Diatto 4-51 8-10 v Moncalieri e 12-67 *stabil.* barr. d'Orbassano. . . . . *pag.* 51,249,716
Società Anon. delle forze idrauliche del Moncenisio 4-68 35 v. Bogino 724
Società Anon. per la distillazione del legno, 2 v. S. Teresa 344
Società Anon. Piem. per la fabbric. del Carburo di Calcio, gall. Nazionale. 260,718
Società Anon. per lo spurgo, 46 v. Cavour. .262
Società Anon. per produzione delle vernici e affini, 3 v. del Lauro. 270,722
Società Anon. Piem. di Elettricità 5-65 9 v. Bogino; 11-70 staz. cent. R. Parco, e 12-26 staz. Madonna del Pilone . 44 26,60,65,260-80-94,713
Società Anon. Tramway di Torino 10-69 44 c. Regina Margherita e 5-57 barriera di Casale; 8-50 *deposito* oltre barr. di Francia e 2-25 *officina* 24 via Pisa 42,35,38,61,67,453,712
Società Anon. Tramvie a Vapore Piemontesi 3-59 barriera di Nizza; 5-44 stazione via Nizza 695
Società Anon. Tramvie Torino-Leyni-Volpiano 10-51 p. Eman. Filiberto e 5-09 stazione barr. di Leyni 145
Società Anon. vetraria di Sarzana, 43 v. Roma 231
Società Asili inf. 25 via Principe Tommaso 39,55,64,76,84,510
Società Asilo Notturno Umberto I 4-42 123 v. Ormea 56,304
Società Assicurazione Adriatica 7-51 74 via Venti Settembre. 305
Società Assicur. Agraria (*L'*), 38 v. Mazzini. 305
Società Assicur. Alleanza (*L'*) *di Genova*, 62 v. Venti. Settembre. 305
Società Assicur. Ausonia, 76 v. Venti Sett . 305
Società Assicur. Badese (*La*), 4 v. Milano . .305
Società Assicur. Cassa Nazionale, 7 v. Alfieri 306
Società Assicur. Cassa Paterna, 18 v. Carlo Alberto 306
Società Assicur. Compagnia Anonima 5-91 18 via Maria Vittoria . 47,74,78,306
Società Assicur. Cooperativa di Milano, 10 via Arsenale 306
Società Assicur. Croce (*La*), 4 v. Acc. Albertina 306
Società Assicur. d'Amburgo, gall. Nazion. 305-06
Società Assicur. Danubio, 29 v. Venti Sett. . 306
Società Assicur. Equitable (*The*), 64 v. Venti Settembre 307
Società Assicur. Federale (*La*), 37 v. Venti Sett. 306
Società Assicur. Filantropica (*La*), gall. Nazion. 306
Società Assicur. Fondiaria (*La*), 15 via Pietro Micca 24,34,306
Società Assic. Garantie Fédérale (*La*) 6 v. Ormea 306
Società Assicur. Gresham (*The*), 10 v. Arsenale 307
Società Assicur. Internazionale, 74 v. Venti Sett. 306
Società Assicur. Italia, 15 v. Pietro Micca e gall. Nazionale 306
Società Assicur. Liguria (*La*), 4 v. Arcivescovado 306
Società Assicur. Meridionale, 74 v. Venti Settembre 306
Società Assicur. Métropole (*La*) 12-66 44 p. S. Carlo. 306
Società Assicur. Milano (*di*) 2-05 46 v. Princ. Amedeo 306
Società Assic. Mondo (*Il*), *4bis* v. Ospedale 306-09
Società Assicur. Mutua Riserva Stati Uniti, 5 v. Piana 306
Società Assicur. Mutual Life Insurance, 2 c. S. Martino 306
Società Assicur. Nationale (*La*) 7-82 27 via Bogino 306
Società Assicur. Nazionale Svizzera, 29 via Venti Settembre. . . . . *pag.* 306
Società Assicur. New-York, galleria Nazionale 306
Società Assic. Norwich Union, 8 v. Venti Sett. 306
Società Assicur. Paterna (*La*), 18 v. Carlo Alberto 306
Società Assicur. Phenix (*La*), gall. Nazionale. 306
Società Assicur. Popol., 2 p. Carignano . . . 306
Società Assicur. Previdenza e Famiglia, 21 via Carlo Alberto 306
Società Assicur. Prussiana (*La*), 17 v. Arsenale 306
Società Assicur. Reale sulla vita gall. Subalpina 22,24,306
Società Assicur. Reale Mutua 6-65 6 via delle Orfane 29,37,37,55,307
Società Assicur. Savoia 9-88 24 v. S. Teresa . 306
Società Assicur. Suzzarese, 57 v. Garibaldi . 307
Società Assicur. Union (*L'*), gall. Nazionale . 307
Società Assicur. Unione Continentale, 24 via S. Teresa 307
Società Assicur. Universo, 10 v. Arsenale . . 307
Società Assicur. Urbaine (*L'*), 4 v. Milano . . 397
Società Assicuraz. Generali di Venezia 2 v Barbaroux 18, 34, 62, 305
Società Bacologica Piemont., 4 v. Stampatori. .499
Società Banca Bavarese ipoteche e sconti, 29 via Venti Settembre 306
Società Busta-Lettera, 19 v. Montevecchio . 238
Società Canottieri Cerea 4-44 Parco del Valentino. 674
Società Carbonifera Toscana, v. Alfieri . . 286-717
Società Cartiera ital. 48 5 v. Valeggio 76,85,239,714
Società Ceramica (Richard Ginori), ang. via Venti Settembre e v. Garibaldi 232
Società Cattolica Assicuraz., 38 v. Garibaldi . 306
Società Cementi di Casale Monferrato 76 1 v. Savigliano e 9-77 28 v. Cernaia 79,257
Società Cons. gaz-luce 9-35 13 v. Alfieri e 6-00 offic. Vanchiglia 8,10,22,67,260,713
Società Cooperativa Braccianti ed Affini, barr. Nizza, v. Molinette 277
Società Coop. Elettro-Metallurgica, 3 v. Cibrario 279-80-81-96
Società Cooperativa fra i rivend. di giornali, 2 v. Bertola 234,539
Società Cooperativa Fratellanza Sarti, 9 via Pietro Micca. 204-08-09-48,534
Società Cooper. Cotonificio Valdocco, v. Ceva . 351
Società Coop. « La Decoratrice » 5 v. Ospedale 227-28
Società Coop. Operai Ebanisti e Stipettai, 9 v. Principe Tommaso 250
Società Cooper. Op. Tessit., 40 v. Savona 201-09-10
Società Coop. ferr. 15 str. di Stupinigi 82,525-26
Società Coop. ferr. di consumo, p. S. Martino e barr. di S. Paolo 351-67,525-26
Società Cooperativa dei lavoranti in lime, 14-46 v. Ponte Mosca 287,544
Società Dame di Carità delle Parrocchie San Massimo e Mad. degli Angeli . . 31
Società delle Cart. Merid. 3-174 v. dei Mille 239,714
Società del Caffè del Venezuela, 14 v. Principe Amedeo, 8-10 via Scuole, 3 via Po, 5 v. Palazzo di Città, 40 v. Madama Cristina e v. S. Domenico 264
Società delle Miniere d'oro, 38 v. Mazzini 286-716-47
Société des Mines et Carriers des Alpes, 28 via Mazzini 286,717
Società di previdenza econom. fra i dipendenti del Municipio, 33 v. Porta Palatina 351,527
Società di Risanamento e Costruzioni 4 v. Pietro Micca 12,47,87,89,714

Società Edit. Cartol. Illustrate, 12 v. Cavour *pag.* 243
Società Elettrica Alta Italia 11-62 21 via Arsenale; 2-44 ang. c. Reg. Margherita e v. Napione; 2-50 32 v. Bologna . 40,47 64,67,92,712
Società Elettrica Siemens 8-05 ufficio tecnico, 8 v. Pietro Micca. 284,302
Società Elettrotecnica Italiana 6-21 60 via Principi d'Acaja . . .65,280-81-82-92,713
Società Fabbricazione pani da caffè 3 via Gaudenzio Ferrari 38,346
Società Ferrov. Alessandria-Novi-Piacenza 2-42 28 v. S. Dalmazzo 694
Soc. Ferr. Torino-Lanzo 5-95 43 v. Ponte Mosca 33,34,62,76,92,693
Società Ferrov. Medit. (per le chiamate del Telefono, veggasi Ferrovie Rete Mediterranea) . . .47,43,54,64,70,74,75,90,689
Società Fonografica Italiana, 24 v. Carlo Alberto. 283
Società Generale delle Conserve Alimentari Cirio 3-88 64 v. Nizza 347
Società Generale delle Operaie, mag. alimen., 21 v. Massena e 7 v. Monferrato . . .351
Società Gener. Ital. di Credito Ceste Natalizie, 40 p. Bodoni 312
Società Ginnastica 44 v. Magenta 46,48,66,669
Società Internaz. per la torrefazione igienica del caffè, 4 v. S. Teresa, 4 v. Milano, 9 v. Berthollet, e v. Po ang. v. Bogino .264
Società Isolato S. Teodosio . .34,58,65,85,720
Società Italiana per il gaz 6-94 23 via Arsenale; *officina* 4-84 v. Canaveri e 7-39 serv. pubb., ang. v. Arcivescovado e via Arsenale 10,34,65,79,260,743
Società Italiana del ghiaccio artific. 1-75 ang. vie Beaumont e Avigliana; 1-81 26 v. Aosta e 7-65 *deposito* 18 piazza Castello 14,83,336,718
Società Ital. Bilance automatiche, 9 v. Alfieri . 309
Società Italiana di Applicazioni Elettriche 3-29 ang. v. Andr. Doria e v. Bogino 280,712
Società Italiana per lo zinco e prodotti chimici, 2-08 31 v. Superga e 5-39 stabilim. Madonna di Campagna . 83,261-84,718
Società Italiana Siemens, impianti elettrici, 8 v. Pietro Micca 280-81
Società Italo-Americana pel Petrolio, 24 v. Genova 312
Società Italo-Inglese d'Apparecchi d'Igiene, 15 v. S. Dalmazzo . 232-46-57-64-79-87-89 305,630-48
Società La Cooperante 3 c. Reg. Margh. 67,744
Società La Fondiaria 45 via Pietro Micca. 24,34,306
Società Libraria Editrice di Milano, 5 via Carlo Alberto 234
Società Mineraria Italiana, 23 v. Bogino . 286,746
Società Miniera Monteponi 9-30 15 v. Alfieri 286,747
Società Miniera di Montepromina, 12 v. Carlo Alberto 286,747
Società Missionaria della Chiesa Metodista Episcop. di New-York 43 v. Lagrange 42,462
Società M. S. e Istituzioni Operaie Torinesi 540-44-42
Società M. S. Operaia Borgo S. Donato, magazz. aliment., 18 v. Carena 351
Società Mutua Torinese, 8 v. Ponte Mosca. .351
Società Nazionale di Trasp. frat. Gondrand, gall. Nazionale 343-44
Società Novella Unione, mag. alim., v. Rocciamelone. 367
Società Officine di Savigliano 9-37 40 v. Venti Settembre e 6-18 *succursale* barr. di Lanzo . . .92,280-82-86-96,745
Società Officine Elettrotecniche Torinesi, 28 v. Baretti. . . . . *pag* 2
Società Operai, magazz. alim., 95 barr. Casale . 351-6
Società Operai Armaiuoli, magazzino aliment., 35 v. S. Domenico e 18 v. Giulio . . .35
Società Operai barriera di Lanzo, mag. alim., 47 v. Lanzo 35
Società Operai barriera di Milano, magazzino aliment., 198 v. Circonvallazione. .351-6
Società Operai barriera di Nizza, magazzino alimentario 351-6
Società Operai, mag. alim., 10 v. Guastalla. .35
Società Operai Borgo Vittoria, commestibili, 92 barr. Lanzo 36
Società Operai Lavoranti in lime, mag. alim., 11 v. Cibrario 35
Società Operai Madonna del Pilone e dintorni, mag. alim., 192 Mad. del Pilone 35
Società Operaia Lavoro e Previd., magazz. aliment., 80 barr. Lanzo. 36
Società per la filatura cascami seta, rappres., 37 v. Venti Settembre 21
Società Piemontese degli Omnibus (in liquidazione) 2-11 12 v. Circonvallazione 92
Società Previdenza fra Ecclesiastici 12 v. Arcivescovado 90, 46
Società prodotti aliment. 10-94 ang. vie Garibaldi e Venti Settembre . . .353-5
Società Promotrice di Belle Arti 25 via della Zecca 91, 55
Società Stenografica ital., 4 v. Stampatori. 556,64
Società Teatro Alfieri p. Solferino . . . 8
Società Teatro Balbo 15 v. Andrea Doria
Società Teatro Carignano p. Carignano 21, 6
Società Termotecnica e Meccanica 12-35 *stabilimento:* 50 v. Circonvallaz. (barr. del Colombaro) 285-92-93-96, 71
Società Telefonica Alta Italia, gall. Naz. 2-20 *Ufficio del Direttore*, 2-17 *Amministrazione*, 2-18 *Ufficio reclami* . 281-87, 74
Società Tiro a Segno Nazionale 8-83 barr. del Martinetto 671
Società Torin. dei Tramways 38 56 via Sacchi e 3-52 barr. Nizza. 36,54,61,67,74,743
Società Torinese per le Corse di Cavalli 1-23 barr. Stupinigi e 7-81 gall. Subalpina 671
Società Torin. per la stagionatura ed assaggio delle Sete 6-49 28 v. S. Franc. da Paola 199
Società Tramvie a vapore 38 56 via Sacchi 82, 71
Società Tramvie Occidentali a vapore 9-82 strada di Pianezza e 8-09 p. Em. Filib. 69
Società Trasporti Anon. Cooperativa 8-25 31 v. Nizza; *succursali:* 1-71 40 via Cernaia, 7-23 41 v. Maria Vittoria e 7-43 50 strada di Lanzo 344,74
Società Unione tele e copertoni imperm., 4 via Petrarca 277
Società Wisth, 7-56, 23 p. Castello 677
Società Velodromo Umberto I 88 corso Re Umberto 60
Sodano Battista, macellaio, 28 v. S. Tommaso e 1 v. Bertola 36
Sodero Giac., conducente, 17 v. S. Teresa . .324
Sodero Gius., tratt., 12 v. Morosini 334
Soffia Luigi, mag. alim., 15 v. S. Donato . .35
Soffietti Fed., fattorino, 7 v. Alfieri 706
Soffietti G. B., vinaio, 41 c. Vercelli 345
Soffietti Umberto, parrucch., 10 v. Ponte Mosca 30
Sogno fratelli 1 c. Duca di Genova. .32,70

Sogno Andrea di Luigi Eman., geom. 29 v. Donati . . . . . *pag.* 89
Sogno B. conserve alim., 18 v. Allioni . . .347
Sogno Demetrio, liquor., 44 v. Po 335
Sogno Demetrio, caffett., ang. v. Giulio e Orfane. 332
Sogno G. B. 8 v. Chivasso. 26
Sogno Luigi, tratt., 32 barr. d'Orbassano . . .370
Sogno Maria 15 v. Gazometro 38,70
Sogno Pietro fu Ant. impresario, 3 via dei Pescatori 60, 238
Soisson (*vedi* Villafranca di).
Sola padre, conduc., 47 v. S Teresa 320
Sola Alfredo, rappres., 31 v. Venti Settembre 314
Sola Annetta, prof., 23 v. Mad. Cristina . . .577
Sola Antonio, vinaio, 26 v. Viotti 343
Sola Ern., medico, 8 c. S. Martino 473-80,647-92
Sola Felice, impieg., 14 v. Melchior Gioia . .696
Sola G., vetri e cristalli, 7 v. Corte d'App. 231-32-87
Sola G., neg. vino e tratt., 1 v. Fiochetto e 5 p. Porta Palatina 338-43
Sola Gio., latteria, 74 v. Saluzzo 347
Sola Gius., conducente, albergo Fucina . . .320
Sola Gius., impieg., 44 strad. di Lanzo . . .444
Sola Gius., portinaio, 32 v. Ospedale . . .569
Sola Gius. fu Dom. 4 v. degli Orti . . 56,61
Sola Gius., vinaio, 46 v Genova 343
Sola Giuseppina, 33 v. Mad. Cristina 489
Sola Guido, avv. 3 v. Assarotti 33,58,492,620
Sola Marta fu G. Ant. 12 p. Statuto. . . 82
Sola P., latteria, 7 p. Vitt. Emanuele I . . .347
Sola Riccardo, avv., 22 v. Garibaldi . . .620-24
Sola Serafino, 34 v. Vanchiglia 533
Sola-Giolla Franc., sarto, 3 v. Torquato Tasso 206
Sola-Mina Federica, 84 c. Princ. Oddone . .581
Sola-Vagione Gio., fabbr. piani a cilindro, 35 v. Barbaroux 38,248-49
Solari Gioele, prof., *4 bis* v. Botero. .553-78,610
Solaro Antonietta, stirat., 6 c. Duca di Genova. 214
Solaro Augusto, impieg. ferr., 41 v. Piana . .693
Solaro Carlo fu Taddeo 144 v. Ormea . 56
Solaro Celestino, impieg., 15 v. Bogino . . .703
Solaro Gio. 9-93 forn. milit., 49 v. Princ. d'Acaja 226
Solaro Gio., calz., 48 v. Mazzini 276
Solaro Gius., sarto, 32 c. Vitt. Eman. II . .206
Solaro Marco-Eugenio di Vinc. 16 v. Tarino. 83
Solaro Raff. avv., 95 c. Vittorio Eman. II 620
Solaro Vinc. ed Eugenia 16 v. Guastalla 42,44
Solaro Bonomo di Gius. 9 p. Gr. Madre di Dio 41
Solaro del Borgo fr. esor. fu Enr. 17 v. Mazzini 49
Solaro del Borgo nob. Alfredo, 17 v. Mazzini 397,449
Solaro del Borgo conte Aless., 17 v. Mazzini 492,504
Solaro del Borgo cont. Polissena, 17 v. Mazzini. 486
Solaro del Borgo nob. Carlo, 3 p. Bodoni 397,492
Solaro del Borgo marchesa Cecilia 3 piazza Bodoni. 47
Solaro del Borgo march. Paola ved. Carron di S. Tommaso 11 c. Re Umberto 56,66,77
Solaro del Borgo nob. Paolo, 17 v. Mazzini 465-92,509
Solaro della Margarita conte Alberto, 62 corso Vittorio Emanuele II 397
Solaro march. di Villanova Solaro 397
Solaroli frat. 36 v. dei Mille . . . 45, 31, 49
Solaroli di Briona march. Davide 5 piazza Maria Teresa 47,397
Solaroli di Briona march. Matilde 4 piazza Maria Teresa 69
Solaroli-Conelli contessa Luisa, 1 p. Maria Teresa 322
Solavagione Gio., avv., 10 v. Pal. di Città . .624
Soldà Regina, paste alim., 11 v. Genova . . .359
Soldati madre e figli 16 v. Giulio . . . 40
Soldati Adele 103 v. Mad. Cristina *pag.* 45, 60
Soldati Bened., prof., 16 v. Giulio 574
Soldati Ermanno, ing., 24 v Ospedale. . . .629
Soldati Felice, avv., 7 v. Bellezia 620
Soldati F. e figli (Ditta), banchieri, 40 v. Venti Settembre. 497
Soldati Giulio, avv., 1 v. della Consolata . 451,620
Soldati Gius., mediat. sete, 16 v. Maria Vittoria 497,740
Soldati Rob., seme bachi, 13-15 16 v. Carlo Alberto. 497-99
Soldati Rob., ingegn., *studio* 24 v. Ospedale, *abit.* 12 v. Bogino. 629
Soldati Vincenzo 6-58 ing., 44 corso Vittorio Emanuele II . 83, 553-54, 629-33-95
Soldati Vitt., 23 p. Vitt. Em. I. 746
Solei M. ved. Fossati-Reyneri 5 v. Rocca 38,68
Solera Lodovico, tipogr., 26 v. Sant'Anselmo 532-36
Soleri Gaudenzio, ing., imp. ferr., 38 v. Gioberti 694
Solero C., rigatt., 25 v. Porta Palatina . . .249
Solero Bern., usciere, 28 v. Ospedale 709
Solero Rosa, vetturale, p. S. Carlo, lato lev. .349
Soli A., dott., medico al Policlinico, 4 v. Balbis. 473
Soli Teobaldo, medico, 44 p. Cavour 475
Solilhac e C., chincagl., 12 v. Pietro Micca . .220
Solimani E., sarto, 18 v. Groppello 206
Solito Gio. Carlo, avv. proc., 9 v. Garibaldi 620-24
Sollier Bernardina ved. Magliano 2 via Goito 40, 90
Sollier Carlo, procur., 26 c. Siccardi 624
Sollier Lorenzo maggior generale, 19 via Amedeo Avogadro 442
Somale Rosa, panett., 2 v. Ormea 362
Somalvico Eugenio, fabbric. gabbie, 23 via S. Domenico 219
Somalvico Maria, edic. giorn., p. Savoia . . .235
Somis conte di Chiavrie 397
Sommi Umb., rappr., 8 v. Berthollet . .240,342
Sommariva G., panett., 76 c. Vitt. Em. II. . .362
Sommariva G. e C., *agenzia*, 21 v. Bogino . .308
Sommati di Mombello nob. Giulio, pittore, 10 piazza Cavour 397,637
Sommo, capp., 1 p. S. Giulia 225
Sommo Lorenzo, impieg., 1 v. della Zecca .572
Sonaglia Ant. capo-mastro, 5 v. Giusti . 40,258
Sonaglia Paolo 8 v. Morosini . . . 53, 544
Sonetto Franc., orticultore (Tesoriera). . . .725
Sonetto G. B. e figli, botan. alla Tesoriera . .232
Songia G., avv.-proc., 29 c. Vitt. Em. II. . . .624
Sonnaz (*vedi* Gerbaix De).
Sonza-Reorda padre Giovanni Batt., curato, 5 vicolo S. Maria 407,459
Sonzogno Antonio, dott., maestro di musica, 54 via Ospedale 612-43-44
Soragna Felice, tappezz., 7 c. Valentino. . . .229
Soragna-Corti C., *scuola mus. e scherma*, 7 c. Valentino 613-44
Sorasio Mich., dott., teol., 13 v. Basilica 458-63-98
Sorassi Marcellina, levatr., 63 v. Saluzzo . . .655
Sorci Gio., maggiore contab., 3 p. Madama Cristina 444
Sordini coniugi, mag. alim., 33 v Nizza .351-55
Sorisio Corinna, insegnante, 42 v. Saluzzo. .592
Sorisio T., vinaio, 10 v. Buniva 343
Sormani E., dott. (Biella) 536
Sormani e Deslex 8-16 banca, 44 v. Arcivescovado 497
Sormani Ester, maestra, 38 v. Sacchi 592
Sormani Ilario, geom., 10 c. S. Martino . . .600
Sormani-Moretti conte Luigi, senat. (Perugia) . 670
Sormani e Canonica 4-02 Villa regione S. Vito.
Soro Franc., impieg. mun., 4 v. S. Tommaso .404

Sorrà Domenico, falegn., 35 v. Bogino *pcg.* 253,330
Sorrentino Luigi, impieg., 31 v. Cernaia . . .439
Sospisio Enrico fu Eusebio, ing. 15 v. Goffredo Mameli. 48, 40
Sossi-Quazzolo Paola, maestra, 92 v. Nizza . .592
Sosso Cesare, maestro, 40 v. della Fucina . . .588
Sosso E., dott., 14 v. Finanze 474,649
Sosso Gio., capit. artigl., 2 p. Castello . . 574-72
Sostegno (*vedi* Alfieri di).
Sottocornolo Fr. fu Gio. 44 v. Fucina . 21, 36
Sottomano Carlo, tintore, 41 *bis* v. Barolo . .215
Soubeyran Jocelin, 20 via Massena 530
Soulier Enrico deputato (Bricherasio) . .386
Soulier e Vitale, distill. catr., 548 v. Circonvallaz. 344
Soverini Gugl., impieg. ferr., 25 v. S. Quintino 692
Sozzani Carlo ✻ colonn. in ritiro, 27 v. Venti Sett.
Spada Em., avv.-proc., 13 v. Princ. Amedeo 620-24
Spadetti coniugi, stirat., 2 v. Po 244
Spagliardi Alb., vinaio, 79 v Nizza 343
Spagna Emilio, pitt., 20 v. Princ. Tommaso . 637
Spagna Giovanni, acque minerali, 48 corso Principe Eugenio 265, 336
Spagnesi Ferd., probiviro, 60 v. S. Quintino 454-55
Spagnotti Pio, prof., 29 v. Orfane 577
Spallanzani Olinto, impieg., 23 v. Roma 449
Spalla Ang., med. chir., 4 p. Statuto 525,647-92
Spallarossa Edoardo, tappezz., 45 v. Venti Sett. 229
Spandre mons. Luigi ✻ parroco, p. Saluzzo 407,457 459-61,503-12-95
Spandre e C., tipogr., 6 v. Arsenale . . 236, 660
Spandre Dom., panett., 54 v. Massena 362
Spanio coniugi, cald., 33 v. Accad. Albertina 249,302
Spanna frat., macell. (barr. di Lanzo) . . .368
Spanna frat. fu Camillo 20 v. Po. . . . 62
Spanna Ant. e Carlo fu Alessio 18-20 via Groppello. 44
Spanna Cesare, avv. (Ameno) 80
Spanna Feder., e Costant. fu Alessio 54 v. Ponte Mosca 62
Spanna Franc., commest., barr. di Lanzo. . .367
Spanna Giuseppe avvocato, 4 v. Stampatori 537,620,724-25-26
Spanna Lena (Ameno) 80
Spanna Paolo fu Alessio 1 v. Legnano . 43
Spantigati Enr. avv. e madre 86c. Vitt. Em. II. 94
Spanu Francesco, vinaio, angolo v. S. Tommaso e Bertola 343
Spanu Vinc., vinaio, 41 v. Mazzini 343
Spazio Adele, vett., p. Carlo Fel. a levante .347
Spazzadeschi Arrigo, pubbl. 17 v. Mad. Cristi. 663
Spazzi Gius., merletti, 9 v. Roma. . . . 200-48
Spazzi Vitt. e Cesare fu Gius. 8 v. Roma 69,89
Speirani Giulio e figli, librai, 3 v. Genova . 234 658-59-60-63-65-66
Speirani Giuseppina, pittr., 10 c. Vinzaglio . .637
Spenda succ. Peiretti, liquor., 142 c. Reg. Margh. 335
Sperati E. fond., 36 str. R. Parco . .284, 672
Sperati Luigia 36 str. R. Parco 58
Sperino Felice e Maria 3 v. S. Donato . 27, 72
Sperino Gio., usciere, 3 c. Raffaello. 452
Sperino Gius. medico, 26 v. dei Mille 560,647
Spert Biagio, panett., 29 v. Gioberti 362
Sperta Lorenzo 9 p. Borgo Dora. . . . 18
Spessa C. 4-10 fabbr. ferram., 64 via Madama Cristina 45,499,284,300
Spesso Stefano 12-40 spediz., 2 c. S. Martino 314
Spezia Giorgio professore, 21 v. Accademia Albertina 515-49-54-62-63
Spezia Luigi ing., 5 v. delle Scuole. .407-10
Spezia Paolo Emilio capitano di fregata, 43 c. Oporto . . . . . *pag.* 573
Spezia avv. Tullio, giudice Corte d'Appello .451
Spilmann Carlo, prof. musica, 40 c. Oporto .488
Spilotri Nicola, impieg., 6 v. Bogino 570
Spina sor., merc., gall. Subalpina 248
Spina Alfredo, disegn. ferr., 40 v. dei Fiori .488
Spina Gius., impieg., 36 c. Re Umberto. 487, 488
Spinelli sor., sarte-mod., 2 v Campana . 203-04
Spinelli Gius., strum. chir., 2 v. Mazzini 297, 653
Spinelli Sebastiano, calz., 38 via Maria Vittoria .276
Spingardi Carlo tenente-colonn., 16 v. Principe Amedeo 330
Spingardi G. impieg. post., 18 v Monferrato 685
Spingardi Giov., avv., giudice, 27 v. Cernaia . 450
Spingardi-Bruno Benie, 16 v. Princ. Amedeo . .767
Spinoglio Felice, vinaio, 3 v. Gazometro . .343
Spinola march. Elvira, 3 v. della Consolata .297
Spinola march. Federico ✻ 3 v. Consolata .384
Spinola march. Gerolama in Guasco di Bisio 25 v. Gioberti 32,39,62 68
Spinola suor Irene, Direttrice Ospedale Maria Vittoria, 72 v. Cibrario 467
Spinzi Carlo, 12 v. dei Mille. 602
Spitz Arpad (Buda-Pest) 717
Spossio Adel., vett., p. Carlo Felice, lato lev. 318-19
Sprecher Andrea, neg. paste, 48 v. S. Chiara . .359
Sprecher Florio, dott., 49 c. Vitt. Eman. II. 473, 647
Spuhn Federico 5-72 barr. di Lanzo 401, stabil. meccan., *abit.* 104 c. Vitt. Em. II. 296
Spurgazzi Ern., architetto, 43 v. della Rocca . 629
Spurgazzi Gio. Maurizio 9 90 dott., 9 c. Palestro. 91,478,510
Spurgazzi Rob. capitano, 9 v. Carlo Alberto 49, 91, 377
Squassino Carlo, neg. vino, 4013 borgo Vittoria 372
Squassino Secondo, vinaio, 43 v. Silvio Pellico. 343
Squitti Baldass., prof., sotto-segr. di Stato (Roma) 383
Srà Michele, tratt., 34 str. di Lanzo 334
Stabbio Ant., panett., 2 v. Genova 362
Stabilimenti di amianto e gomma già Bender e Martiny 6-13 5 v. Pietro Micca e 4-16 *stabilim.* 1 v. Donizelli 263-73-78-94 297-98,357,652-53
Stabilimento di macinazione, 1 v. Tarino . . .256
Stabilim. di Pollicottura Torin., 30 v. Giacinto Collegno 347
Stabilimento Idroterapico per la cura Kneipp 95 *5bis* v. Orbassano 650
Stabilimento Mure, macchine agr., 23-25 via dei Fiori 292-96,300
Stabilimento Tipogr. Nazion., 11 v. Parini. .236
Staccione Gius., notaio, 10 v. Alfieri . . 506, 626
Staccione Lor., pitt., Borgo Medioevale . . 637
Staccione Pietro, impieg., 51 v. dei Fiori . . 413
Stafferi Franc., panatt., 244 Mad. di Campagna 369
Staffico Filippo carrad., 5 v. Manzoni 46, 219
Staglieno march. Marcello (Genova). 553
Stagnone Carlo (Moncalieri) 729
Stalli G., bianch., 92 c. Vitt. Em. II 242
Stallo frat. e sor. fu Gaet. 2-3 p. Cavour. 25
Stampanone Rosa, mercerie, 63 c. Vittorio Eman. II 212-13-18
Stamperia Reale (G. B. Paravia e C.), 1-42 29 via Arsenale . . .40,236,552-53
Stampini E. prof., 10 p. Vitt. Em. I 561-62-63,658
Stampini Maria, maestra, 12 p. Vitt. Eman. I. .592
Stantero Antonietta, tintoria, 3 c. Vitt. Eman II oltre Po 215
Stanzani Fil. (eredi) 6 v. Berthollet 45,54,71
Starabba di Rudinì march. Antonio (Roma) . 380
Starone Luigi, cappellaio, 20 v. Roma . . . 224

Stavorengo Dom., oref., 16 p. Castello *pag.* 215-24
Stavorengo Gius. (eredi) 25 v. Valperga Caluso 85
Stefanelli Ter., callista, 12 v. Po 652
Stefani Flora ved. Roncati 42 v. S. Secondo 76
Stefanini G., capo tecn., 163 c. Reg. Margherita 442
Stefanone Luigi, pizzicagn., 34 via Mazzini .355
Steffenino Michele, fabbr. mobili, 1 v. Beccaria 246
Steffens Paolina ved. Valentiny 20 via Petrarca 60
Stella frat., fabbri, 28 v. Barbaroux 304
Stella Ant., commesso Cassa Risparmio . . .703
Stella Aur. marmista, 49 v. Magenta 46, 255 454-55-99,518-49-97,678,728
Stella Clemente proc., 29 v. Vitt. Amedeo II. 624
Stella Margh., neg. vino, 189 barr. di Nizza . 372
Stella Michele, manisc., 189 barr. di Nizza. 316-69
Stellardi Anna, 44 v. Barbaroux 534-38
Stellardi Gius., 34 v. Sacchi 532
Stelluti-Scala conte Enrico, dott., deput. (Roma) 383
Stemmer frat., succ. Charbonnel, calder., 2 via Chisone 302
Stern Alfredo, impieg. R. Casa, 4 v. Priocca . 376
Stern Edgardo (Parigi) 705
Stern H. (Bruxelles) 712
Sterna Costantino, scult., 31 v. Artisti 639
Sterpone C., impieg., 3 v. Duchessa Jolanda. .450
Stevano Ant. 12-79 conserve alim., 17 v. Mercanti. 57,347,493,509-14
Stevano Teresa, pizzic., 124 c. Reg. Margherita 355
Stevens Giac. prof., 37 v. S. Secondo. .570-73
Sticca A., fabbro, 3 v. Gazometro 304
Sticca Dom., calzol., 42 v. Legnano 276
Sticca Margh. ved. Colliex e figlia 24c. Galilei 36
Sticca Pietro, calzol., 75 c. S. Maurizio . . .276
Stirnimann e Gullino 11-22 amianto, 16 p. Solferino 263-73-88-94,357
Stobbia succ. Audiffredi, confett., 13 v. Garibaldi. 345
Stobbia Filippo, impieg., 49 v. S. Massimo . 549
Stobbia Filom., rag., 44 v. Botero . . . 632-33
Stobbione Antonio, mag. alim., 29 v. Vanchiglia 354
Stobbione F., calzol., 23 v. Mad. Cristina . .276
Stoffel Arrigo, impieg. Banco Roma, 2 v. S. Teresa 706
Stola coniugi, neg. vino, 47 v. S. Donato . .338-43
Stola Gius., consigl. Soc. Esercenti fuori cinta, barr. di Milano 749
Storchi Venerio ✻ cons. d'App., 32 v. Saluzzo . 448
Storchi Vitt. Alberto 32 v. Saluzzo 629
Storero Luigi, ve ocip. 13-05, 37 c. Valentino. 299
Storni prof. Carlo, rag., 4 v. Cavallerizza 531, 634
Strada nob. Attilio 397
Strada Ernesto, ing., 4 c. Duca di Genova. . .630
Strada Fausto, impieg. catastale, 44 v. Zecca. 427
Stradella Luigi, rag., 42 v. Sacchi 603
Stralla Dom., pizzicagn., 1 v. del Carmine . .355
Strambi Ant. fu Nicola 38 v. Cibrario. . 27
Strambino (*vedi* San Martino di).
Strambio Annib. avv., 34 c. Re Umberto 620-84,726
Stramucci Emilio ingegn., 143 c. Regina Margherita 376
Straneo ved., mercerie, 25 v. dei Mille . . .218
Straneo Fausto, impieg., 28 v. S. Anselmo . .696
Straneo Enrico avv. (Alessandria). 673
Stratta frat., confett., 7 p. S. Carlo. 345
Stratta frat., tipografi, 35 v. Accad. Albertina . 236
Stratta Carlo ingegnere e pittore, 1 via Balbo. 12,67,554,630-37-83
Stratta Firmino 43 v. Buniva 19, 53
Stratta Tancredi, avv.-proc., 11 v. Vitt. Amedeo II 624
Stratta e Merlo, falegn., 40 v. Balbis 253
Strauss Giac., negoz. pipe, 2 v. Po. . . .220-21-72
Strazza Cesare prof., 4 v. dei Mille. 307, 644-32-34
Strazza Ugo, impiegato, 4 v. dei Mille 435
Streglio Leop., impieg., 1 v. Maria Vittoria *pag.* 444
Streglio Renzo e C. 7-80 libr., gall. Subalpina, stabilimento tipografico in Cirié . 234
Striglia Rosa ved. San Martino e figlio 12 v. Goffredo Mameli. 40
Strobietti Gius., pastic., ang. via Garibaldi e v. Siccardi 345-62
Strobino Eugenio, lane, 15 v. Goito 240
Strocchio Eug. di Pozzi Ant. 4-89 segheria, 35 v. Artisti 250-21-53
Strocco Delfina e Margh. sor. 45 v. Gioberti 39
Strocco F., 147 v. Nizza 679
Strocco Giuseppina in Mercandino 4 via Donizetti 34
Strocco Gius., alberg., 6 v. Berthollet . . 327-34
Strola Gio., lattoniere, 46 v. Vanchiglia. . .291
Strola Guglielma, maestra, 30 v. Cernaia . . .592
Strola e Fornasero, calzol., 2 v. Consolata .276
Strolengo Vitt., avv.-pr., 24 v. Genova . 620-69-99
Strolla Aless., falegn., 48 v. Monte di Pietà .253
Strolla Anna, sarta, 17 v. Arsenale. 203
Stroppiana, conduc., albergo Gran Mogol . .322
Stroppiana Dom., salsam., 48 v. Milano . . .355
Stroppiana Erminia, 10 v. Garibaldi. 603
Stroppiana Giacinto, 7 v. Allioni . . .555,604-05
Stroppiana Margherita, dott., 7 v. Allioni . .605
Stroppiana Natale e figli 12-33 neg. ferram., 1 via Milano 218-86
Stroppiana Pia, insegn., 49 c. Princ. Oddone . 605
Stroppiano Emilio, neg. paste, 35 c. Siccardi. 359
Strucchi Arnaldo (Canelli) 684,725-26
Strumia Gabriele, impieg. daz., (barr. Milano). 410
Strumia Gioven., insegn., 5 p. Mad. Cristina . 588
Strumia S., mercerie, 31 v. Nizza 248
Stuardi, smaltatore, v. Po 222
Stuardi Caterina, panatt., 7 v. Venti Sett. .362
Stuardi Emilio, neg. acciai, 26 v. Zecca . 283-84-87
Stuardi Gio. Ant. scult., 36 v. Vanchiglia 639-67
Stuardi Santo, falegn., 2 v. S. Tommaso. . . .253
Studio amministrativo tributario, 1 v Genova 635
Studio dentistico chir. e mecc., 58 v. Venti Sett. 649
Stupenengo Ant. fu Paolo 78 v. Esposizione 33
Stupenengo Costantino I° impresario, 5*ter* c. Vinzaglio 89,90,238
Stupenengo Costantino II°, impresario, 5*ter* corso Vinzaglio 238
Stupenengo Gius. capo mastro, 7*ter* c. Vinzaglio 89
Stupenengo Giusa, stiratr., 8 v. Perrone . .214
Stupenengo Gius., decor. appart., 7 v. dei Mille. 229
Stuppino Angela, pastic., 33 v. Garibaldi. 345-62
Stura Ang., tratt., 46 v. S. Domenico 328
Stura Carlo, avv., 76 c. Vitt. Em. II 620
Stura Cost., caffett. liquor., 1 c. Valdocco .333-35
Stura Costanzo di G. 25 strada di Francia . 36, 58
Stura Ercole, paste alim., 46 v. Mazzini . .359
Stura Gio., pittore, 10 v. Bellavista (barriera Valsalice) 637
Stura Luigi, salsamentario, 26 v. S. Secondo 355
Suardi Santo, falegname, 2 v. S. Tommaso . .253
Suaut sorelle fu Luigi 18 p. Vittorio Emanuele I 47,90
Suaut Teresa in Magliano 2 v. Bonafous. 17
Subri Franc., 24 v. dei Mille 529
Subrile Franc., decor., 26 v. Orfane. 229
Subrile Gius., prof., 2 v. S. Domenico. . . .602
Subry Matt., tabacc., 984 Mirafiori 370
Succa Luigia, levatr., 21 v. Ormea 655
Succhetti Franc., stiratrice, 9 p. S. Martino. .214
Succi Giuseppe, calzol., 1 v. Quattro Marzo .276

Succio Carlo impieg., 8 v. Assarotti . . . *pag.* 439
Sudan Costanza nata Buscaglione, 45 v. Monte di Pietà 484
Suffo Edoardo, avv.-proc., 8 c. S. Martino . .624
Sufietto, conduc., albergo Ponte Mosca . . .321
Suino Antonia, sarta, 45 v S. Teresa . . .203
Suino Gius., materass., 8 v. Magenta 279
Suino Margh., pizzic., 10 v. Carena 353
Suore Ausiliatrici, 26 c. Re Umberto 476
Suore della Carità 44 v. Nizza. 54
Suore del Cottolengo, 14 v. Cottolengo. . . .476
Suore del Sacro Cuore di Gesù, 46 v. S. Teresa 476
Suore Francesi (Buon Soccorso), 6 v. Arsenale 476
Suore Nazzarene, 45 v. Arsenale 476
Suore di S. Maria Consolata, 5 v. Orbassano. 476
Suore Terziarie Domenicane, 5 v. S. Domenico 476
Suore Terziarie Francescane, 6 v. Giusti . .476
Suppegno Vitt., trattore (18 borg. Campidoglio) 371
Suppia Carolina, vini, 22 v. Lagrange 343
Suppia Giuseppe, impiegato, 49 v. Pastrengo. .706
Suppo, conduc., 419 c. Reg. Margherita . . .323
Suppo Lodov., commest., 84 barr. S. Paolo .366
Suria Gius. sac., prof., 17 c. Oporto. 307
Surra Carlo 10-62 rappr. *Lanificio Sella*, 5 p. Statuto 311
Surdi Gius., parrucch., 4 v. Mad. Cristina .304
Surra Carlo, alberg., 25 v. Bellezia . . . 326-29
Surra Luigi, fabbro-ferr., 45 v. Mazzini . . .301
Susa Ferdin., usciere, 26 v. Rossini 452
Susa Mena, maestra, 17 v. Vanchiglia 489
Susa Gius., calzol., 6 v. Drovetti 276
Sustenso Ant., vinaio, 9 p. Statuto 343
Sutto Pier Dom., impieg. post., 62 c. Vitt. Em. II 688
Svanetti, parrucch., 14 v. Palazzo di Città. .304
Svanetti Batt., latteria, 44 p. Palazzo di Città. 346
Swan Mabel e Soci 5 v. Monte di Pietà. . 52

T

Tabacchi Odoardo, scultore, 8 v. Accademia Albertina . . . *pag.* 499, 543-51, 639
Tabacchi Pasquale, magazzino alimentario, 17 v. Aosta . . . . . *pag.* 9, 351
Tabacco Gio., caffett., 14 v. Vanchiglia. . . 333
Tabarini Gasp., fondit., 28 v. Pio Quinto. 245-85
Tabasso Adele, maestra, 16 p. Vittorio Em. I. 592
Tabasso Ant. 1 p. Solferino 485
Tabasso Bart., conduc., alb. Persico Reale .321
Tabasso Carlo 5 incis., 34 c. Valentino 85, 243-44
Tabasso Feder., aiut. ing., 16 p. Vitt. Em. II .432
Tabasso Laura in Parvis 5 v. Romani . 69
Tabasso Pier Francesco, 9-91 notaio, 1 p. Solferino 434, 625-26, 744
Tabasso Vittoria, tratt. (Pilonetto). 371
Tabor G., sarto, 24 v. Porta Palatina. . . .206
Tabozzi Giov. succ. Leonardi, latton., 4 via Venti Settembre. 294
Tabozzi Inn., latton., 16 v. Barbaroux. . . .294
Tabucchi Oliviero, drogh., ang. v. Petrarca e dei Fiori 269
Tabusso Edmondo Marino, dott., 42 v. Cavour. 550
Tabusso dott. Odilio, deleg. P. S., 46 v. Cavour. 422
Tabusso Paolo, neg. vino, 8 v. Mazzini . 338-43
Tabusso Secondo, avvoc.-procur., 3 v. Santa Maria. 620-24-82, 727
Tabusso, Boeris e Comp. 2-35 chincaglierie, 19 v. Alfieri 216
Tacca Pio, falegname, 12 v. Ospedale 253
Tacchini Ces. impieg., 25 c. S. Maurizio .685
Tacchini Demetrio ing, 3 v. Montevecchio .691
Tacchino Gius., vetturale, p. Castello . *pag.* 346
Taccone Feder., avv. proc., 24 v. S. Teresa 620
Taccone Pietro, meccan., 40*bis* v. Cibrario.
Taccone Teresa in Novarese 8 v. Genova
Taccone-Gerbi Cecilia, insegn., 4 v. Monferrato . . . . . .
Tacconis, farm. S. Simone, 43 v. Garibaldi.
Tacconis Camillo consigliere comunale, 5 v. Private 402-26-55-500-03-24-55-56-80,
Tacconis Giusa, insegn., 24 v. Cavour . .599-
Tacconis Sofia ved. Rolando, insegnante, 24 via Cavour . . . . . .
Tacconis-Campioni Clot., 5 v. Private . . . .
Tachini Ferdin., prof., 3 v. Montevecchio.
Tachis Ant., caffett., 77 p. Nizza . . . . .
Tachis Levi e figli 5-24 banch., 10 v. Maria Vitt.
Tacite Gius., drogh., 50 via Nizza. . . . .
Taddei Gerolamo ing., 41 c. Vitt. Em. II .
Tadini M., tabaccaio, 92 v. Fréjus. . . . 370-
Tagini Gio. 13 v. Finanze . . . 87.
Taglia Rosa, vinaia, 14 v. Buniva. . . . .
Tagliabue Irene, tintoria, 16 v. Valeggio .
Tagliaferri coniugi 55 v. S. Donato . .
Tagliaferri Federico, maestro di scherma, 14 v. Guastalla 372.6
Tagliavini Oreste, 47 v. Baretti . . . . . .
Taglietti Gius. cons. Corte App., 33 v. Zecca.
Tagliolini Gio., musico, 14 v. Po . . . . . .
Taglione frat., panierai, 26 v. Porta Palatina.
Taglione ved., calzol., 8 v. Amedeo Avogadro
Taglione Gio., cuoi e pell., 42 v. S. Chiara .
Talamo Roberto, avv., sotto-segr. Stato (Roma).
Talamona-Tamagno Margh., ispettr. (Milano)
Talentino Corinna, banco lotto, 4 v. Campana.
Taliano Dom., sacerd., 5 v. Rosine . . . . .
Talice Edoar. impieg., 7 v. Princ. Tommaso .
Talice (*vedi* Radicati).
Tallia frat., falegn., 12 v. Buniva. . . . . .
Tallia Ang. Maria, maestra, 83 c. Princ. Oddone.
Tallia Bartol. 18 v. Carena . . . . . .
Tallia Raimondo 11-83 lanificio in Lucento 490, 500-02-
Tallone Armando, prof., dott., 7 v. Bonafous.
Tallone Eugenio ing., 6 c. Vitt. Em. II . . .
Tallone Lor., dirett. del Cimitero generale . .
Talmone-Courtial Luigia, 19 v. Balbis . . .
Talmone M. (Ditta) fabbrica cioccolato, 9-24 19 via Balbis, *negozio* 6-57 23 v. Lagrange 42, 48, 76,
Talone Felice, mag alim., 5 v. S Tommaso.
Talpone Emilio, teol., 8 p. Vitt. Eman. I. . .
Talpone Gius., bidello, 8 p. Vitt. Eman. I. . .
Talucchi Gius. 7 c. Valentino. . . . . .
Talucchi L. P. e figli, neg., 42 v. Circonvallazione (Vanchiglia) 201-
Talucchi Vespasiano 9 v. Nizza 20, 34, 54, 71, 491
Tam Ettore, rag., impieg., 19 v. dei Fiori . .
Tamagno, calzolaio, 24 v. Massena . . . . .
Tamagno fratelli 25 v. Mondovì . . . . .
Tamagno Carlo, commesso Cassa Risparmio.
Tamagno Dom. fu Carlo 23 v. Mondovì 50,
Tamagno Felice, mag. alim., 40 v. Fucina . .
Tamagno Francesco . . . 53, 77, 88,
Tamagno G., acque gaz., 18 c. Princ. Eugenio
Tamagno Luigi, macell., 2 v. Tarino . . . .
Tamagno Mario, pittore, 14 v. Berthollet . .
Tamagno Ugo, 44 v. Vanchiglia. . . . . .
Tamagnone, sarto, gall. Nazionale ingr. *E* . .
Tamagnone Gio. (Ditta) fabbrica carr., 24 c. Re Umberto. 46, 66,
Tamagnone Gio. prof., 26 v. Mazzini 576-83,
Tamagnone G. L. fabbro, 41 v. Roma 69,

Tamagnone Gius., meccan., 118 barr. Lanzo *p.* 368
Tamagnone Gius., 14 p. Vitt. Eman. I . . 610-11
Tamagnone L., levatr., 68 v. Princ. d'Acaia .655
Tamagnone Lucia, tabacc., 20 c. Cairoli. . .438
Tamagnone-Diana Marietta, 21 c. Re Umberto. 486
Tamburelli, conduc., alb. Corona Grossa . .321
Tamburini C., decor., 28 v. S. Secondo . . 229
Tamietti Maria, insegn., 2 v. Princ. Tommaso . 592
Tanda Aug., avv., 38 v. Garibaldi . . . 620-24
Tanicetti Lor., manisc., 54 c. S. Maurizio . .346
Tanturri Alberto, dott., 4 v. Bava 362
Tappa Albert. ved. Chiolero 2 v. S. Tommaso 78
Tapparelli Cesare 12 v. Cuorgnè . . . 30, 78
Tapparelli Federico 28 v. Bertola . . . 46
Tapparelli G., parrucch., 4 v. Assietta . . .304
Tapparelli Ida in Rizzoglio 6 vic. S. Maria. 78, 82
Tapparo Ada di Felice 6 v. Fabro . . . 33
Tapparo Fel., medico, 2 c. Re Umberto 503, 667
Tapparone-Canelri Giac., ingegn. 34 v. Bogino 47
Tappi frat. 8 c. S. Martino 25, 81
Tappi Adelaide, 14 v. Assarotti 337
Tappi Clem., libr., 20 v. Garibaldi 234
Tappi Gius., 43 v. Assietta 721-29
Tarabra Sec., ortop., 45 v. Garibaldi 652
Tarabra-Cordero Vitt., levatr., 2 v. Bertola . .655
Taraglio coniugi, mag. alim., 6 v. Basilica .351
Taraglio Gius., capo-tecnico, 41 v. Soana. . .442
Taraglio Luigi, avv., 38 v. della Rocca. 423, 620
Taraglio Margh., drogh. (Campidoglio) . .368-72
Taragna coniugi 90 c. Reg. Margherita . . 67
Taragna Gius., falegn., 96 c. Reg. Margherita .253
Taragna Pietro, 30 v. Saluzzo 534
Taramelli Antonio, ispett., 90 c. Vitt. Em. II .554
Taramino Ilaia, tratt., 44 p. Borgo Dora . .329
Tarantola Cesare, vice ispettore P. S. 422
Tarantola Gius., sarto, 4 v. Cappel Verde . .206
Tarasconi Gio., deleg. R. Questura 422
Tarchetti Clelia, insegn., 56 v. dei Mille .586-92
Tarchetti P., materass., 34 v. Mazzini. . . .279
Tarditi coniugi, calzol., 16 v. S. Secondo . .276
Tarditi Aless., coltell., 44 v. Cernaia . . 283-98
Tarditi Alfr., impieg., 12 p. Vitt. Eman. II 527, 686
Tarditi Batt., macell. (Sassi) 369
Tarditi Elisa in Giorelli 16 v. Barbaroux 12
Tarditi Elisa Ricossa 14 v. Barbaroux . . 12
Tarditi Gio. Batt., neg. vino (Sassi). 372
Tarditi Paolo, commest., 10 Ponte Trombetta .372
Tarditi e Traversa, granaglie, 3 v. Volta . .358
Tardivo Carlo 4 v. Principe Amedeo. . 63
Tardy Carlo 3-07 velocip. e pneum., 14 corso del Valentino 278-98-99
Tardy Gius., passamant., 7 v. S. Teresa . . .245
Tardy Gius. ing. (Genova) 746
Tardy Michele, 7 v. S. Teresa 675
Tardy Luigi e C., passamant., 16 v. Barbaroux 245
Tarella Alberto, ing. (Novara) 729
Tarella Domenico 23-25 v. Borgo Dora . 18
Tarella Giac., trattore, 114 barr. di Piacenza .370
Tarella Pietro, tornit. legno, 8 v. Botero . .245
Tarello, conduc., alb. Rosa Bianca 323
Taricco 7-31 farm., ang. v. Roma e Maria Vitt. 654
Taricco Chiar. in Cavalli 14 v. Esposizione 33
Taricco Elis., stiratr., 14 v. Ponte Mosca . .214
Taricco Michele, ing., 4 p. Saluzzo 366
Tarino (*vedi* Figarolo).
Tarizzo G. e figlio, rappr. cartiera di Giaveno, 4 v. Sacchi 240
Tarizzo Lodovico 153 c. Regina Margh. 67
Tarò Paolo, impieg., 42 v. Arsenale 703
Tarquignio A, parrucch., 46 v. S. Giulia . . .304
Tarrone Franc., parrucch., 68 barr. Milano .369
Tartaglia Bart., usciere, 45 c S. Maurizio *pag* 425
Tartaglia Gio., aiut. ing., 45 c. San Maurizio .425
Tartara coniugi neg. mobili, 14 v. Monferrato 86, 247
Tasca A., sotto-ispettore forest., 47 v. Bertola. 428
Tasca Enr., elemosiniere, 219 v. Val S. Martino. 509
Tasca Luigi, ing., 4 v. Princ. Tommaso . . .630
Taschero Luigi, sarto, 21 v. S. Giulia 206
Taschi Ercole, neg. pesci, 20 p. Castello . . 347
Tasso Giov., assist., 25 c. Re Umberto. . . .425
Tasso Gius., parrucch., 9 c. Emilia 304
Tassone Gius., calzol., 5 v S. Tommaso . . .276
Tatalo Francesco, capitano, 21 v. Gioberti . .494
Taurel Augusto, passam., 17 v. Maria Vitt. . .245
Tavallini Alberto, macell., 13 v. Pietro Micca. 365
Tavallini Alessandro, avv., 14 v. Cernaia . .620
Tavallini Andrea (eredi) 25 v. Napione 53
Tavallini Margh. ved. Baloco 6 via Bricherasio 49
Tavallini Iginio, avv., 10 p. Cavour. 620
Tavarnelli coniugi 22 v. Silvio Pellico . 81
Tavarnelli frat., merc.-sarti, 14 v. Lagrange . .207
Tavarnelli Giulio 22 v. Silvio Pellico . . 84
Tavazza Paolo (Milano) 727
Tavella frat. 28 v. S. Agostino 77
Tavella Andrea, giard., 33 v. Valperga Caluso 725
Tavella Camillo, impieg., 54 c. Re Umberto . 430
Tavella Carlo, stabil. cavalli e vett., 9 v. Cavour.
Tavella D., impieg., 52 v. Nizza 569
Tavella E., maestro mus., 47 v. Massena . . .613
Tavella Eugenia, levatr., 30 v Mazzini 635
Tavella Fel. fu Dom. 9 v. Andrea Doria 9, 42, 743
Tavella Franc. fu Gio 2 v. Giulio . 63, 84
Tavella Franc., mag. alim., 3 p. Eman. Filiberto. 351
Tavella Franc., salsam., 78 c. Vittorio Eman. II. 355
Tavella Gio. Ant., macell., 9 v. Lagrange . . .365
Tavella Gius., fabbr. inch., 28 v. S. Agostino . .269
Taverna Enr., prof., 5 v. Mercanti. 638
Taverna Gio., sorbett., 4 v. Ponte Mosca . . .336
Taverna Gius., prof., 5 v. Mercanti 607-14
Taverna Luigi, fabb. zoccoli, 124 c. Reg. Margh. 277
Taverna Luigi, impieg., 5 v. dei Mercanti . .405
Taverna Maria, tabaccaia, 9 v. Porta Palatina .438
Taverna Oreste maestro di canto e violino, 46 v. Sacchi 43
Taverna Palmira fu Gio. 30 v. Lanzo . . 43
Taverna Paolo, calz., 26 v. Princ. Tommaso . . 276
Taverna Paolo, figlio, cornici, 5 v. Mercanti 226-27
Taverna conte Rinaldo, senat. (Roma) 383
Tavernier Andrea, pitt., 8 v. Accad. Albertina 551, 637
Taviani Giuseppina, modista, 4 v. della Rocca 204
Tavigliano (*vedi* Agliaudi di).
Tavola Enrico, ing., 4 *E* c. Vitt. Em. II 694
Tavola Valdese 15 v. Pio Quinto . .61, 64, 90
Tavolini Cecilia, guant., 9 p. Carlo Felice. 243-72
Tavolino Vitt., mag. alim., 45 v. Rosine . . 355
Tealdi, conduc., alb. Campanile 323
Tealdi Felice tesoriere, 38 v. Venti Settembre 489
Teano Adele in Rizzi 2 v. Giuseppe Genè . 38, 67
Teatro Alfieri 10-98 2 p. Solferino 442
Teatro Balbo 3-06 15 v. Andrea Doria . .442
Teatro Carignano 6-89 4 p. Carignano . . .442
Teatro Gerbino 5-42 41 v. Maria Vittoria .442
Teatro Gianduia, 24 v. Princ. Amedeo . . .442
Teatro Nazionale 2-94 38 v. Bogino. . . .442
Teatro Regio 7-77 p. Castello 442
Teatro Rossini 4-56 24 v. Po 442
Teatro Scribe 6-04 29 v. della Zecca . . .442
Teatro Torinese 10-48 c. Regina Margherita .442
Teatro Vittorio Emanuele 4-94 41 v. Rossini 443
Tebaldini Dom., avv.-proc., 14 v. Cernaia . .624

Tecco bar. Melchiorre, 3 v. Montevecchio , *pag.* 397
Techer Ettore, sind. Banca Coop., 27 v. Madama Cristina 706
Tecnografia Marandri, 20 v. Amedeo Avogadro. 638
Tedeschi Art., agente cambio, 21 v. Accademia Albertina. 498
Tedeschi Ettore, dott., 36 v. Ospedale. . . .365
Tedeschi Felice avv. 10-64 73 corso Vitt Eman. II 71,85,454,555-56-59-64,606 620-77-81,718-29
Tedeschi Giacobbe (Vercelli) . . . 708-09
Tedeschi Massimo, ing., gall. Nazionale *D* 553 56 570,627-30-33-59,715
Tedeschi S., rappr. concimi, 21 v. Saluzzo . .262
Tedeschi Vitt. ing. e C. 5-75 stabil. meccanico, 104 barr. Milano; *abitaz.* 40 c. Vinzaglio . . . 284-88,524-55-98,630,728-29
Tedeschi e Vitale, drapp., 21 v. S. Quintino . .207
Teghillo, sarta, 48 v. Venti Settembre. . . .203
Teghillo ved. e figlia, tratt., ang. c. Principe Oddone e v. Cibrario 334
Teghillo Pietro, fabbricante mobili, 16 via Venti Settembre. 246-53-87,537
Teisa Delfina, insegn., 49 v Gius. Somis . .586-92
Teisa Gio. Gius. fu Pietro avv., 19 v. Somis. 81
Telegrafi « Ufficio Centrale » 7-99 p. Carlo Alb.686
Telesco, rivend. giorn., ang. v. Po e Bogino. .235
Tella Vittoria, sarta, 3 c. Reg. Margherita . . .203
Tellini Guglielmo, prof., 23 v. Bogino . .507-98
Tempia Gius., prof., ragion., 28 v. Orto Botanico 577,644-32-33-34
Tempia Luigi, caffett., 34 c. Re Umberto . .332
Tempaschi Ettore, impieg., 1 v. Carlo Botta . 439
Tempo Ermellina, sarta-mod., 31 v. S. Giulia 203-04
Tempo G., farmacista, 4 p Statuto 651
Tempo Gugl. notaio, 2 v. Perrone. . . .626
Tempo Luigi, mercerie, 48 p. Castello . . .216
Tempo Vitt., mercerie, 5 v. Garibaldi . 200-12-16
Tenino Giacomo, vellutieset., 2v. TreGalline 200-08-12
Tenivella Arnolfo, 34 v Nizza 749
Tepatti-Bertino Luigi, mag. alim., 23 v. Nizza 354
Teppa Alberto, rappres., 43 v. Princ. Amedeo 340
Teppa Angelo fu Ferdinando 8 v. Madama Cristina. 18, 46, 62, 75
Teppa Corrado, avv., 1 v. Consolata 624
Teppa Pietro, parrucch., 36 v. Ponte Mosca. .304
Teppa Teresa, maestra (Lingotto) 586-92
Teppa Virg. in Girard 22 c. Vinzaglio 46,89,91
Teppati Camillo 8-97 notaio, 6 v. Arsenale 625 26
Teppati Carlo, avv. 15 v. Gaeta. .36,49,626
Teppati Gaet., conduc., alb. Rosa Bianca . .323
Teppati Giacomo, sarto, 12 str. di Lanzo . .206
Teppati Luigia, pettinatr., 42 v. S. Agostino .305
Teppati Gio., tratt., 20 v. S. Agostino. . . .334
Teppati Martino, vinaio, 40 v. Fabro 343
Terigi Pietro, impieg., 10 v. Alfieri 696
Termignon Anna e nipoti Riond fu Federico 44 c. Duca di Genova . . 41,32,48
Termignon M. 80 ferram., 14 e 15 v. Massena . 285
Termoforo (Il) pavim. in legno, 12 v. Zecca 250-55
Ternavasio Dom. notaio (Caselle Torin.) . 625-26
Ternavasio Giulia, modista, 42 v. Bellezia . .204
Ternavasio Gius., merc., 20 v. Deposito 296,301,534
Ternengo (*vedi* Gromo-Richelmy).
Terrachione Bened., pollame, 33 v. Carlo Alberto 355
Terracini D. e figli, orefici, 25 p. Castello. .222
Terracini G. fu Aron 3 16 oref., 33 v. Carlo Alb. 222
Terracini Giuditta, 33 v. Carlo Alberto . . .516
Terracini Ida, professoressa, 11 v. Nizza 523-28-36 577-98,640
Terracini-Levi Eugenia, 1 p. Lagrange 516
Terrando, pastice., 32 v. Cario Alberto *pag.*
Terrani Enr., fond., 33 v Bertola . . . .
Terrestre Pietro, maestro, 42 v. S. Massimo .
Terrini G. B., alpacca e pacfong, 14 v. Fabro .
Terrini Pasquale, latton., 7*bis* v. S. Secondo .
Terrone G. Batt., salsam., 3 v. S. Massimo.
Terrone Biagio, neg. olii, 16 v. Ospedale . 3
Terrone Feder., neg. vino, 38c. Vitt. Em. II 338
Terrone Filom., pizzic., 46 v. S. Franc. da Paol
Terruzzi Guido, rag., 6 v. Gioberti. . . .
Terruzzi Regina, direttr., 4 v. Sagliano . .
Terruzzo Nicolò, neg. olio, 26 v. dei Fiori .
Tersaroglio Gius., macch. cucire, 20 v. Bertholl
Terzano, sarto, 2 v. Genova. . . . . .
Terzetto Marco, sarto, 44 v. Rossini. . .
Terzolo Carlo E., orolog., 62 c. Vitt. Em. I
Terzuolo Carlo, 42 v. Parini . . . . . .
Terzuolo G., vinaio, 184 c. Reg. Margherita
Tesio Bart. prof., 40 v. Gioberti 575,6
Tesio Enr. laterizi, 23 v. Pr. d'Acaja . 6
Tesio Fed. 64 c. Vittorio Eman. II . .
Tesio Franc., conduc., alb. Dogana Nuova
Tesio Giac., pitt., 6 v. Bonafous 578
Tesio Gius., tenente medico (Moncalieri) .
Tesa coniugi 8-40 v. Novara. . . .
Tessa, edic. giorn., c. S. Maurizio ang. v. Vanchiglia
Tessa Gio., prof. (Settimo Torinese) . . .
Tessa Gius., mag. alim., 41 v. Tarino. . .
Tessari Dom. ingegn., 21 v. Vanchiglia. .
Tessari Umb., consigl. *Soc. La Cremazione*, 42*bis* v. Osped le . . . . . .
Tessiore Ang., ing. diret. dog., 98 c. Vitt. Em. II
Tessiore Edgardo, avv., 7 v. S. Dalmazzo. .
Tessitore Ernesto, 3 v. Andrea Doria . . .
Tessore Luca, mag. alim., 45 v. S. Giulia .
Tessore Ottavio, neg. vino e mag. alim., 42 via dei Fiori e 4 v. Monferrato . . .343-51
Testa madre e figlia, edic. giorn., v. Garibaldi angolo c. Palestro . . . . . .
Testa sorelle, fioraie, 42 p. Carlo Felice. .
Testa Adolfo, impieg. post., 2 v. Gioberto . . .
Testa Alfredo, dott., 49 v. Lamarmora . 596,
Testa And., dott., 7 v. Gaudenzio Ferrari . .
Testa Angiol., maestra ballo Ist. Duch. Isabella
Testa Ant., parrucch., 111 barr. di Lanzo.
Testa Carlo, impieg., 34 v. Carlo Alberto . .
Testa Cesare 8-56 rappr., 24 v. Cernaia 274
Testa E., biancheria, 11 v. Nizza . . . 212-
Testa Enrico, dott., 10 p. Castello. . . . .
Testa Ernesto, 36 c. Oporto . . . . . .
Testa Franc., scalpell., 21 v. Bagetti . . . .
Testa Gio. di Raimondo 14 v. Ormea . .
Testa Gius., neg. pellami, 9 v. Corte d'Appello.
Testa Gius., calzolaio, barr. S. Paolo . .
Testa Gius. fu Evasio 46 str. R. Parco . .
Testa Gius., rappr., 40 v. Arsenale . . . .
Testa Giusa, neg. paste, 9 c. Duca di Genova.
Testa Margher., insegn., 3 v. Princ. Tommaso
Testa Mich., orolog., 4 p. Carlo Felice . . .
Testa Natale, confett., 23 v. Cibrario . . . .
Testa Pietro, cons. Benefic., 940 strada S. Paolo.
Testa Raimondo 63 c. Vitt. Em. II . . .
Testadiferro R., fabb. mobili, 2 v. Scuole .
Testera Camillo avv., segr. capo del Municipio, 33 v. Villa della Regina . . . .
Testera Edoardo, med.-chir., 14 p. Gran Madre di Dio 407-74,
Testone Carlo, salsam., 9 v. S. Domenico . .
Testore Adelaide, maestra, 50 v. S. Chiara. . .
Testore Aless. console, 187 v. Nizza . 387,545
Testore Pietro, avv., sost. proc., 3 v. Botero
Testori fratelli e sor. 30 *bis* v. Baretti .
Testori Ang. prof., 14 v. Silvio Pellico . . .

Testori G. 4-25 bronzista, 14 via Silvio Pellico *pag.* 224-45-48-59-80-84-85-89-91,300
Testori Giuliano 12-52 bronz., 30 via Baretti 43,284-85
Testori Pietro, neg. ferramenta, 50 v. S. Chiara. 286
Tettamanzi Emilio, ingegn., 20 v. Barolo . .434
Tetton di Revel conte Ignazio, sen., cons. com., 103 c. Vitt. Em. II . 384-98,402-03-28-65,725
Thaon di Revel conte Ottavio, 103 c. Vitt. Em. II. 398
Thaon di Revel march. Isabella nata Pes di Villamarina 49 v. Cavour 25
Thaon C. e C., strum. music., gall. Nazionale . 249
The Bertitz School of Languages, 43 v. Roma 611-12
The Cape Asbestos Company-Limited 9-04 amianto, Basse Dora oltre barr. Martinetto 263
The delle piantagioni di Assam, 60 v. Settomb. 342
The National Cash Register C.° Ltd. 12-83 29 v. Lagrange 293
Thezizot ved. Anna, merc., 23 v. Nizza . . .248
Thermignon Delfino maestro (Venezia) .680
Thermignon Gio., arch., ... 598,630-38
Thermignon Giovannina, 8 v. S. Chiara. . .603
Thermignon Mario, 8 v. S. Chiara 602-80
Thermignon Pietro (eredi) 8 v. S. Chiara 76
Thesauro di Meano conte Carlo 398
Thesia sor., direttr. istit. Aporti, 34 v. S. Massimo 608
Thessa Cesare, cappellaio, 1 v. Milano. . . .225
Thezè M. B., fiori artificiali, 48*bis* via Principe Tommaso 233
Thiebaud Franc. dir. scol., 40 v. Carlo Alberto 439,582
Thierbach Edoardo ing., 2 c. S. Martino . 630-91
Thomas Cook e Son, *agenzia*, 31 v. Roma. .309
Thomatis Erminia, direttrice Istit. Rachitici .489
Thomatis Luisa, insegn., 14 v. Nizza . . .600
Thomas e Pedroni, decor., 44 v S. Franc. Paola. 229
Thonet frat., fabbr. mobili, 46 v. Maria Vittoria 246
Thors Enrico Gius. (Parigi) 705
Thovez Cesare ing., 59 c. Vitt. Eman. II. .552 573, 630, 724-28
Thovez Enrico, pittore, 59 c. Vitt. Em. II. . 637-83
Thovez Ettore, ing., 59 c. Vitt. Em. II 535-98,630-58
Thubiliero, orolog., 9 v. Pietro Micca 223
Tibaldi, drogh., 76 v. Nizza 269
Tibaldi Matteo, neg. carta, 12 v. Porta Palat. 240-42
Tiboldo fr., decorat. 58 v. S. Quintino 59,228-29
Tiboldo sor. fu Franc. 188 c. Reg. Margherita 67
Tiboldo sor. fu Vitt. 60 v. S. Quintino . . 75
Tiboldo Alb., impres., 8 v. Perrone 238
Tiboldo Cesare fu Ant. 57 c. Oporto . . 75
Tiboldo F., orolog., 27 v. Orfane 223
Tiboldo Ferd. fu Ant. 59 c. Oporto . 55,75
Tiboldo Franc., neg. gran. 9 c. Siccardi 55,338
Tiboldo Gius., 21 v. Lagrange. 506
Tibone Ang., notaio (Rocca Canav.). 626
Tibone Dom. med.-ostetrico, 40 v. Ospedale. . . . 424-26-75, 558-60-61-65, 648
Tibullo Santino 11-67 77 strada di Francia.
Ticinetto (*vedi* Morelli di).
Ticozzelli Tirzo, impieg., 5 v. S. Maria . *pag.* 428
Ticozzi Ambrogio, rappres., 3 v. Ponza . . .311
Tilli frat. 7 v. Baretti 43
Timossi P. neg. cuoi 12-48 6 via Carrozzai 271,344,633-35,727
Timossi Virg., mode, 19 v. Lagrange . . 202-08-09
Tinelli Amalia, 6 v. Porta Palatina 603
Tinivella frat. 32 v. S. Anselmo . . . 34,78
Tinivella Bart. tint., 1 v. Venti Settembre e 3 c. Dante 30, 215
Tinivella Enrico, imp. post., 10 v. Princ. Amedeo. 686
Tinivella Gius., 81 p. Nizza. 504
Tinivella Luigi falegn., 42 v. Maria Vittoria; *abit.* 23 v. Beaumont . . 14, 246-53
Tinivella Paolo, rappr., 71 v. Nizza. 255-92-94,312-57
Tintoria Bauquel, 44 v. Roma e 42 v. Moncalieri 244
Tintoria Lionese, v. Gioanetti e 1 p. Mad. Crist. 244
Tione Maria ved. Romano 32 v. Vanchiglia 86
Tione Pietro e figli, giard., 266*bis* v. S. Franc. da Paola 232,725
Tione Spirito, pozzi neri, barriera S. Paolo . 262
Tipografia Borgo Dora, 5 v. Ponte Mosca . .237
Tipografia Cooperativa 12-83 30-32 v. Sacchi 237
Tipografia della « Gazzetta del Popolo » 12 v. Quattro Marzo 66,236,639
Tipografia della « Gazzetta di Torino » . . . 236
Tipografia Economica, 7 v. Corte d'Appello . 236
Tipografia Emporio Cattolico, 31 v. S. Donato. 660
Tipografia Giornali Riuniti, 2v. Urbano Rattazzi 236
Tipografia Legale, 22 v. Garibaldi. . . .236,657
Tipografia Nazionale, 11 v. Parini 236
Tipografia Operaia, 9 v. Magenta 236
Tipografia Parrocchiale 12-99 74 c. S. Maurizio 236
Tipogr. Pontif. e Arcivesc. 23 v. Legnano 43,236
Tipografia Reale-Paravia 1-42 29 via Arsenale 40,236-44,656
Tipografia Salesiana, 32 v. Cottolengo 29,236,660
Tipografia Subalp, di Marino, 20 v. S. Dalmazzo 237
Tipografia Teatrale, 22 v. Carlo Alberto . .236
Tipog. Unione-Editrice, 28 c. Raffaello . 66,237
Tiranti Gio., macch. cucire, 6 v. Arsenale . .293
Tiranti Lodovico, macch. cucire, 11 v. Princ. Tommaso. 293
Tirelli Vitige, medico, 24 v. Cibrario . 477,561,648
Tiro a segno militare 10-04 barr. Martinetto 671
Tirone, parrucch., 96 c. Vitt. Eman. II . 266,304
Tirone Adolfo, disegn., 40 v. Mazzini . . 614-38
Tirone Ant., profum., 16 e 18, v. Garibaldi 266,304
Tirone Caterina, drogh., 20 v. S. Quintino .269
Tirone Ett., ing., 33 v. Mazzini. 425-27
Tirone Francesco, fotogr. *Pompei*, 22 p. Castello 238
Tirone G. B., drogh., 14 p. Vittorio Em. I .269
Tirone Gio., ing. 7 v. Morosini 46,53,630-78
Tirone Pietro, drogh., 30 v. Saluzzo 269
Tirotti Emilio, sarto, galleria Umberto I . . .206

Abbreviazioni delle decorazioni.

Gran Croce SS. Maurizio e Lazzaro			✠	Gran Croce della Corona d'Italia			✠
Grand' Ufficiale	id.	id.	✦	Grand' Ufficiale	id.	id.	✦
Commendatore	id.	id.	✠	Commendatore	id.	id.	✠
Ufficiale	id.	id.	✠	Ufficiale	id.	id.	✠
Cavaliere	id.	id.	✻	Cavaliere	id.	id.	✻

Tirotti Stefano ☎ dott., 44 v. Saluzzo *pag.* 674-92
Tirozzo Camillo, medico, 41 v. Venti Sett. 648-50
Tirozzo Franc. di Giac. 49 v. S. Anselmo. 78
Tirozzo Giacomo ☎ 4 v. Cappel Verde . 21
Tirozzo Gio., alberg., 41 v. Venti Settem. 327,713
Todaro Franc. ✻ cons. Ord. civile di Savoia .382
Todeschini Emilio (Regio Parco) 543
Todeschino Carolina, fioraia, 44 c. Vitt. Em. II. 233
Todesco Vitt., pubbl., 58 c. Vitt. Em. II. .661-64
Todo Felino, geometra, vice comandante Pompieri, c. Regina Margherita 440
Todo Luigi, prof. violino, 2 v. Gio. Berchet .643
Todros Annib. 4-36 cinghie, 6 v. Ormea . .240 273-85-87-94,311-57
Todros D., levatr., 20 v. Pallamaglio 655
Todros Davide, impieg. munic. 49 v. Galliari .405
Toeplitz Lodov. (Firenze, Banca Commerc. Ital.) 721
Toesca C. e C. 12-19 lanerie, 17 e 49 corso Oporto 207
Toesca Ernesto, propriet., 3 c. Valentino 338-43
Toesca G., impieg., 35 v. Madama Cristina. . 445
Toesca nob. Gius. fu L. 46 v. Princ. Tomm. 65
Toesca M., vinaia, 66 v. S. Secondo 343
Toesca Caldora di Castellazzo conte Gioach., 22 v. Principi d'Acaja 398,424-25-29-30-82-87 520-32-34-84,683
Toesca di Castellazzo coniugi 8 v. Gioberti 39
Toesca di Castellazzo Carlo, avv., 48 v. Po .620
Toesca di Castellazzo contessa Giulia, 43 via S. Franc. da Paola 398,467
Toesca di Castellazzo cont. Vittoria, 22 via Principi d'Acaja 320
Toesca di Castellazzo Pompeo, avvocato proc., 6 v. Stampatori 625
Toesca-Abbati Emilia 3 c. Valentino . . 27
Toffaloni, tintoria, 44 v. Sacchi. 215
Toffaloni Eug., litogr., 29 v. S. Secondo 237, 485,530
Tofanin Giacomo, macch. cucire, 69 v. Venti Sett. 293
Toffanin Vincenzo, impieg., 35 v. S. Chiara . .443
Toglialti Ant., segr., 1 v. delle Scuole . . .578
Tognacca e Gillio-Tos, rappresentanti, 10 via Pietro Micca 220-24-32-47,313
Tognotti Isid., latton., 6 c. Duca di Genova. 291
Tognotti Teresa, merc., 30 v. Accad. Albertina. 218
Toia coniugi 29 c. Raffaello 66
Toia, conduc., alb. Croce Rossa. 321
Toja sorelle 5 v. Drovetti 32,64
Toja ved., conduc., alb. Dogana Nuova . . . 324
Toja Aless. fu Chiaffredo 29 c. Raffaello. 66
Toja Antonio, inserv., 99 v. Valtorta 567
Toja Gius. (Ditta) 8-89 fabb. inch. da stampa e buste, 47 c. Pr. Oddone 238-43-69
Toldo Pietro, prof., 20 v. S. Quintino 562-73-79-97-99
Tollini Franc., probiviro, 56 v. Cottolengo. .454
Tolotti Valerio, calzol., 6 v. Bellini 276
Tolu Filippo, impieg., 2 v. Milano. 443
Tomaccio sorelle, sarte, 45 v. Roma. 203
Tomalino Emilio, impresa traslochi, 49 via Andrea Doria 230
Tomasina Gius., prof. 39 c. Oporto 55,75,724
Tomasina Teod. fu Batt. 77 v. Massena 48,499
Tomasina e Rocchinotti, stucc., 77 v. Massena . .255
Tomatis Aless., negoz. mobili, 20 v. S. Dalmazzo. 247
Tomatis Gio. Pietro, ingegn., 72 v Venti Sett. 630
Tomatis Giuseppe, negoz. paste, 60 v. Gioberti 359
Tomatis M., levatr., 21 v. Saluzzo 655
Tomatis Stef., latton. 14-26 46 v. Lagrange 260-94
Tombesi Raul, capit. Genio, Stazione P. N. . 690
Tommaselli Pietro, liquidatore, 6 v. Moncalvo . 435
Tommasi Enr., impieg. ferr., 45 v. S. Secondo 692,707
Tommasi Giulio, avv.-proc., 3 v. Genova *pag.* 620-2
Tommasi Lodovico, dott., impieg. Prefettura, 22 v. Montebello. 424
Tommasina Adele, maestra, 26 v. Maria Vittoria
Tommasina Ces., ing., 26 v. Madama Cristina. 507
Tommasina Ester, maestra, 26 v. Mad. Cristina .
Tommasina Mario ☎ capit.-med., 44 v. Lagrange
Tommasina Matilde, direttr., 26 v. Madama Cristina 522-36-77-79
Tommasina Vitt., impieg., 2 v. Princ. Tommaso
Tommasini Ant., pellicciaio, 47 v. Roma .
Tomola contessa Petronilla in Nazzari di Calabiana 5 v. S. Agostino . . .
Tomola Pietro 40 v. Arsenale . . .
Ton Camillo, dottore, 26 v. Michelangelo . .
Tonatto Luigi, probiviro, 45 v. Bogino . . .
Tonda Giulio, impieg., 20 v. Pallamaglio . .
Tonè A. giocattoli, 2 v. Andr. Doria .77,
Tonelli Augusto, rappr., 16 v. Orfane . . .
Tonelli Cesare, medico, 16 v. Orfane. . . .463,
Tonelli F. e figlio A., litogr., 6 v. Perrone . 237-
Tonelli Franc., geom., 16 v. Orfane 491,508,
Tonelli Gius., fabbr. scatole, 13 v. Artisti . .
Tonelli Michele, 9 c. Castelfidardo 5
Tonetti sor. fu Gius. 23 v. Moncalieri . .
Tonetti Carlo, impieg., 32 c. Vitt. Emanuele II
Tonetti Gaud., tornit. legno, 3 v. Misericordia . 24
Tonetti Gius., calz., 2 v. Bellezia 2
Tonso Bart. 18 v. Montevecchio . . .
Tonso Gio., insegnante calligrafia, 53 v. Garibaldi. . 503-73-577-83,644-42-
Tonso Du-Bois Alfr. floric., 47-49 v. Villa Regina 77,88,2
Tonta Gius. ☎ ing., 12 v. Consolata . 499,630-
Topino Giov^a ved. Cusotto 28 v. Marocchetti
Topparo Felice, dott., 2 c. Re Umberto . . .
Toppia Enr. ☎ ing., 10 c. Re Umberto . . .
Toppia Guglielmo, imp. ferr., 36 c. Re Umberto.
Torassa Giuseppe, panett., 48 v. Biella . . .
Torasso Andrea, ing., 37 c. Valentino . . .
Torasso Angela, maestra, 37 c. Valentino .
Torasso Giac., materass., 20 v. Monte di Pietà
Torazza Gasp., avv.-proc., 8 v. Garibaldi . 620-
Torazzo (*vedi* Castelnovo di).
Torazzo Leandro fu Giacomo 40 v. Drovetti
Torchio, conducente, albergo Gran Mogol .
Torchio, macell., 6 v. Montebello. . . . .
Torchio, mob. in ferro, 39 c. Vitt. Eman. II .248
Torchio A., mag. alim., ang. c. S. Maurizio e v. Rossini. . . . . .
Torchio Cand., merc.-sarto, 9 v. Garibaldi . 206-
Torchio Gius., falegn., 1 v. Guarini . . . .
Torchio Lucia, pizzicagn., 23 v. Barolo .343-
Torchio Luigia, tabacc., Campidoglio . . .
Torchio Luigi (eredi), 580 v. Circonvallaz. 8,55,
Torchio Luigi, merc.-sarto, 21 v. Mazzini . .
Torchio Madd., neg. mobili, 40 v. S. Massimo .
Torchio Pietro, macell., 45 c. Oporto . . .
Torchio Sec., macell., 871 barr. S. Paolo .368,
Torchio Stef., mag. alim., 23 v. S. Donato . .
Torchio-Baro Maria, levatr., 5 v. dei Fiori . .
Torelli G., litogr., 8 v. delle Scuole. . . .
Torelli G. profum., 14 v. Barbaroux 26,266
Torelli Giac., pesatore daz., 11 v. Tarino . . .
Torelli Paolo, geom., impieg., 26 v. Vassalli Eandi
Torelli Simone 4-32 4 v. Boucheron. . . .675
Torelli Teresa fu Ant. 20 v. Vassalli Eandi 87

Torelli e C., profumieri, 32 v. Mazzini . *pag.* 266
Torello-Saracco Modesta, bustaia, 20 v. Pietro Micca 204
Torello, Cauda e C., tessuti, 3 p. Eman. Filiberto 209
Torretta, tintoria, 9 v. Principe Tommaso . .215
Torino Gio., sarto, 9 p. S. Giovanni 206
Torione Prospero, panatt., 33 v. Vanchiglia .362
Torla Sebast., impieg., 1 v. della Zecca . . .372
Tornaforte (*vedi* Bruno di).
Tornaghi-Colla Albina, levatr., 29 v. Barolo . 655
Tornari Gio. Batt., vice-cancell., 16 v. Bertholet. 448
Tornatore Gio., parrucch., 47 v. S. Massimo .304
Tornielli Augusta, sarta, 8 v. Balbis 203
Tornielli di Borgolavezzaro conte Gaud. (Novara) 673
Tornielli di Crestvolant conte Celestino 37 via Artisti 10,398,423-90-97 500-01-82-97,680-84
Tornielli di Crestvolant contessa Costanza, 37 via Artisti 489-97
Tornotti Fed. 7-92 orefice, 1 via Roma e 4-75 Villa in Val Salice 223
Tornour-Viron Adolfo, 4 c. Vercelli. 534
Toroni Lorenzo, perito (Borgomanero) . . .633
Torracchi Giulio, ten. commiss., 7 v. Assarotti. 444
Torrazza (*vedi* Castelnovo di).
Torre Amalia in Cibrario 34 v. Mazzini. 49
Torre Bormida (*vedi* De Carretto di)
Torre Bormida (*vedi* Saraceno di).
Torre d'Utelle (*vedi* Della Chiesa di).
Torre Lazzaro, impieg. post., 36 v. Ormea . .688
Torre Luigi ☎ segr. Veterinaria, 52 v. Nizza .569
Torre Paolo 7 v. Barbaroux 42
Torre Pietro, trattore, 4 v. Donizetti 328
Torre e Pastore 13 v. Palazzo di Città . 57
Torrengo Angela, edic. giorn., c. Vinzaglio ang. c. Oporto 235
Torrero Angela, tabacc., 16 v. S. Teresa. . .437
Torrero Delf., med.-chir., 4 v. Gaud. Ferrari. 521,648
Torresani Ant. ☎ ingegn., 2 c. S. Martino .432-34
Torretta, conduc., alb. del Sole 324
Torretta coniugi 30 v. Valperga Caluso. 86
Torretta frat. fu Mich. 21 v. La Marmora 20,67
Torretta Alessandro, sac., 40 v. S. Chiara. . .465
Torretta Alfr., cap. d'art., 45 v. Ottavio Revel .441
Torretta Carlo falegname, 30 v. Valperga Caluso 253
Torretta Domenico, 9 v. Ospedale 595
Torretta E., med.-chir., 20 v. Villa della Regina 648
Torretta Edvige Ester, maestra, 50 v. Principe Tommaso. 592
Torretta Enr. fu Carlo 14 v. Lamarmora . 43
Torretta Ferdinando geometra, 11 v. Plana e 16 v. della Rocca . . . 43,537,634-38
Torretta Gius. ☎ ricevit. del Registro a riposo, 1 v. Andrea Provana.
Torretta Luigi ragioniere, impiegato 9 v. Ospedale 43,425,674
Torretta Michelang., imp. daz., 9 v. Ospedale .409
Torretta Piero, med.-chir., 9 v. Ospedale 473,648
Torri G., neg. carton., 37 v. Vanchiglia . .239
Torri Gius., rag., prof., 1 c. Vitt. Em. II, oltre Po 377
Torricelli L., calzol., 8 v. Morosini 276
Torrielli Francesco, drapperie, 9 v. Assarotti .207
Torrigiani march. Anna, 14 v. Maria Vittoria. .377
Torrigiani march. Carlo, 14 v. Maria Vittoria. .377
Torrigiani march. Pietro, senatore (Firenze) .702
Torrione, falegn., 9 v. Basilica 245-53
Torrione B. (di S. Zurletti), litogr., 20 v. Giulio 237
Torrione Irene, pizzic., 38 v. S. Donato . . .355
Torta frat., fiori artif., 23 v. Roma. 233
Torta A., sarta, 5 v. Garibaldi. . . . . *pag.* 203
Torta Ang., impieg. munic., 10 v. Ponte Mosca. 404
Torta Bartolomeo fu G. B. 54 v. Moncalieri 51
Torta Carlo, caffett., 1 p. Vitt. Emanuele I . 332-36
Torta Emma, maestra Istit. Duch. Isabella . . 606
Torta Giacomo, rappr. comun., 44 v. Gazometro 724
Torta Gio. ☎ 7-13 farmacista, 2 v. Roma. 265,654
Torta Gio., macellaio, 64 v. Mad. Cristina . . .365
Torta Giovanni, usciere, 9 c. Oporto. 455
Torta Giorgio, macell., 40 v. Bertholet. . . .365
Torta Gius., macell., 44 v. Mazzini 365
Torta Gius., neg. e sarto, 52 piazzale barr. di Milano 206-42,369-70
Torta Giuseppe, tratt., 4 v. Gioberti 329
Torta Giuseppe, usciere-capo, 32 v. Ospedale .569
Torta Pietro, macell., 35 v. S. Quintino . . .365
Torta Secondo, 42 p. Vitt. Em. I . . .307,740
Torta Sofia, vini, ang p. Palazzo di Città e via Conte Verde 343
Torta Stefano, mag. alim., 28 v. Valp. Caluso 354
Torta Vincenzo, tratt., 308 Sassi 374
Torta Vitt., macell., 43 v. S. Massimo . . .365
Tortasso Rosa 7 c. Princ. Oddone 64
Torterolo e Scaglione, neg. carb., 7 v. Pallamaglio 254
Torti Enr. ☎ proc. gen., 29 v. della Rocca . .495
Torti Felicita, conf. e liquor., 88 c. Vitt. Em. II 335-45
Torti Gio., fabbro ferr., 16 v. Ospedale . . .304
Tortone Pietro, mode e novità, 2 v. Garibaldi 202
Tortore Ter., maestra, 40 c. Vittorio Em. II. 584
Tortorino e Tosi, tratt., 45 v. Venti Sett. . .330
Tos Antonio, calz., 3 c. Palestro 276
Tos Camillo, 49 p. Vitt. Eman. II 674
Tos Clem., usciere, 3 v. Maria Vittoria . . .350
Tos Giacinto, 1 v. Cibrario 669
Tos Gius., usciere R. Lotto, 3 c. Palestro. . .439
Tos Lor., usciere, 4 v. Accad. delle Scienze .550
Tosalli Carlo, lattoniere, 23 v. Galliari . . .291
Tosalli Fort., latton., 22 c. Palestro 294
Tosalli Luigi, latton., 46 p. Statuto. 291
Tosalli Pietro, falegn., 46 v. Ospedale . . .253
Toscanelli, neg. vino, 33 v. Po. 343
Toscanelli Giuseppina 50 v. Bertola . 46,33
Toscanelli Maria, macell., 1 v. Andrea Doria. 365
Toscanelli-Oddenini ved. M^a 50 v. Bertola 46,33,82
Toscani E., med. chir., 44 v. Galliari. . . .648
Toscani Mario, impieg. Ord. Mauriziano (Roma) 380
Toscani R., decorat., 24 v. Carlo Alberto . .229
Toscano, parrucchiere, 45 v. Cibrario 304
Toscano Dario, prof. (Caluso) 725
Toscano M. Policarpo, v. Susa ang. v. Princ. d'Acaja 307
Toscano Pacifico, rapp., 5 v. Garibaldi 344
Tosco Batt., commest., 36 barr. d'Orbassano 367-69
Tosco Edoardo, impieg. Ordine Mauriziano . 380
Tosco Luigi, macell., 225 Tesoriera 369
Toselli fratelli 4-20 (Ditta F. Cane), 43 v. Saluzzo 238-39
Toselli Alf., telegr., 17 v. Silvio Pellico. . .687
Toselli Ant. fu Aless. 62 v. Cottolengo . . 29
Toselli E., parrucch., 23 c. Valentino 304
Toselli Enr. ☎ dott., 18 p. Statuto 476,532,639-48-50
Toselli Felicita, modista, 10 v. Alfieri. . . .204
Toselli Gio., tratt., 1961 Ponte Stura. 371
Toselli Gio. Batt., 145 strada Mongreno . . .345
Toselli Gius., caffett. e liquor., 20 v. Cernaia e 9 v. Po 334-34-35,728
Toselli Maria, levatr., 41 v. Arsenale. . . .655
Toselli Paolo, impieg. post., 24 v. Massena . .686
Tosetti Gio., pittore, 1 v. Arcivescovado. . .637

Tosetti Luigi, lanerie, ang. v. Palazzo di Città e Conte Verde . . . . . *pag.* 209
Tosetti e Gonella, drapp., 37-39 v. Roma . 207-08
Tosetto e Robezzana, vinai, 9 v. Montebello . 343
Tosi sor. fu Mich. 5 v. Corte d'Appello. 29
Tosi *Carlo*, carta smerigliata, 40 via M. Cristina 239 65-69-70
Tosi Giacinto ing., 9 p. Statuto 630
Tosi G. B., trattore, 2 v. Burdin 329
Tosi Giovanna, merc., 40 v. S. Domenico 218-69
Tosi Lorenzo, drogh., 428 borgo Campidoglio. 368-69
Tosi M. sarta, 4 v. Cappel Verde 203
Tosi Pietro, liquorista, 8 p. Vittorio Eman. I . 335
Tosi Roberto, segr. Soc. fabbr. zinco, 25 c. Principe Oddone 718
Toso Bart., neg. paste, 24 p. Em. Filiberto . 360
Toso Enr., vinaio, 21 v. Vanchiglia 343
Toso Flam., pubblicista, 66 c. Vitt. Eman II. . 663
Toso Giac., falegname, 49 v. della Zecca . . 253
Toso Gio., neg. farine, 39 v. Lagrange . . . 360
Toso Gius., dott. assist. Policl., 28 v. Massena 471, 648
Toso Gius., vinaio, 51 c. S. Maurizio. . . . 343
Toso Lucia, paste aliment., 21 v. Acc. Albertina 360
Tossi Andrea fu Valent. 3 v. del Deposito 31, 37
Tossi Clara fu Valentino 36 via Accademia Albertina. 7
Tossizza barone Michele (Parigi) 745
Tossizza Costantino, ingegn. (Parigi) 745
Toteri Franc. capitano, 4 p. Carlo Eman. II . 444
Toulouse L., prof., 4 c. S. Martino 641
Tour (*vedi* Sallier de la).
Tournour-Viron G. B., fabbro, 2 c. Vercelli . . 304
Toussaint Gemma, maestra, 27 v. Po . . 611-12
Tovegni Fed., avv. proc., 20 v. Pietro Micca 620-25
Tovo Alfr., avv. proc. 6 v. Orfane . . . 553, 620-25
Tovo Petronilla, pittrice, 4 v. Moncalieri . . 637
Tozzi Gio, ombrellaio, 38 v. Po. 220
Tozzi Pasquale, capit., 42 v. Cernaia . . . 571
Trabaldo Luigi, vetri e crist., 27 v. delle Orfane e 4 v. Soana 234-32
Trabbia frat. di Ben. impresari, 40 via Montebello 49, 52, 77, 258
Trabucco Erasmo, rappr., 2 p. Paleocapa. 312-314
Tracq Felice C. 50-52 v. S. Chiara . . 22, 76
Traffano Vinc., fabbro, 27 v. Mazzini . . . 304
Trana (*vedi* Gromis di).
Trano Pietro, mob. in ferro, 113 v. Madama Cristina 247
Trapasso Angelo, chirur. dentista, 2 v. Po. . . 649
Traschio Giov., dott., 52 c. Mass. d'Azeglio . 364
Trattoria dell'Annunziata, 51 v. S. Massimo . 327
Trattoria Annibale, 223 Tesoriera 371
Trattoria d'Asti, 13 v. delle Scuole 327
Trattoria Bolognese, 4 c. Siccardi 327
Trattoria del Cavallo Nero, 77 c. Princ. Oddone. 328
Trattoria di Cocconato, 26 strada R. Parco . 328
Trattoria Cooperativa, 4 v. Bogino 328
Trattoria delle Due Rose, 18 v. S. Agostino . 328
Trattoria Economica, 2 v. Vagnone e 9 via Valperga Caluso. 328
Trattoria della Fontana, 9 c. Vinzaglio. . . 329
Trattoria di Francia, 69 c. S. Maurizio . . . 329
Trattoria del Gallo, barr. di Milano 370
Trattoria del Genio, 8 v Ospedale 329
Trattoria della Ghiacciaia, 49 c. Princ. Oddone. 329
Trattoria di Ginevra già Piccolo Lagrange, 39*bis* v. Lagrange 329
Trattoria del Moncenisio, 11 v. Emilia (barr. S. Paolo) 372
Trattoria del Montenegro, ang. v. Pescatori e Bava. . . . . *pag.* 32
Trattoria Nazionale, 11 v. Tiziano 33
Trattoria del Nuovo Tribunale 30 v. S. Agostino 33
Trattoria degli Operai, 25 v. S. Secondo . . . 33
Trattoria Operaia, 16 v. della Fucina 33
Trattoria Operaia di Porta Susa, 51*bis* via Bertola. 33
Trattoria della Pace, 56 v. S. Donato 33
Trattoria di Porta Comaro d'Asti, angolo v. Gazometro e Magenta 33
Trattoria Principe Amedeo, 115 v. Mad. Cristina. 33
Trattoria del Rocciamelone, 8 v. Moncalvo. . 33
Trattoria S. Domenico, 5 v. Franco Bonelli . 33
Trattoria S. Salvario (Rist.), 4 p. Mad. Cristina. 33
Trattoria della Scimmia, 54 str. Regio Parco . 33
Trattoria Stella d'oro, 88 barr. di Milano. . . 37
Trattoria della Stella, 233 Tesoriera 37
Trattoria della Torre di Cocconato, 40 via S. Domenico 33
Trattoria dei Tre Merli, 2 vic. Tre Quartini . 32
Trattoria del Tramway, 232 borg. Pilonetto . 37
Travaglini frat., scalp., 50 c. Re Umberto . . . 25
Travaglini frat e sor. fu Gio. 21 v. Valeggio 8
Travaglio Franc., tipogr., 45 v. Venti Sett. . 53
Traversa Carlo, falegn., 20 v. S. Quintino . . 25
Traversa Francesco, vinaio, 11 v. Stampatori. 34
Traversa Gius.a in Piccini Ant. 16 piazza Castello 27, 37, 52, 58
Traversa L., neg. mobili, 3 v. S. Maria . . 221-47
Traversino Cesare, pubblicista, 9 v. Principe Tommaso . . . 661-65-66-9
Travo Lorenzo, falegn., ang. v. Petrarca e Madama Cristina 25
Travo Pietro, mob in ferro, 113 v. Mad. Cristina 248
Travostino Enr., fabbr. scat., 16 v. Stampatori. 239
Trebbi Italo, impieg., 31 v. Massena 696
Trebbi N., ing., colonn. artigl., 31 v. Massena.
Tregnaghi Lucio, rappr., 5 v. Consolata . . . 31
Tremant Edoardo, ingegn., 3 v. Lauro (barriera Casale) 270, 630-6
Trentinella, maest. scherma, 8 v. Melchior Gioia 64
Treppiè Emilia, 32 v. Maria Vittoria 492
Treppiè Luigi 10-84 avv.-proc., 7 v. Bellezia 620-2
Treppiè Sofia, 32 v. Maria Vittoria. 493
Treves frat. fu Raffaele 32 v. Lagrange 9, 4
Treves A. figlio e Comp., forniture militari, 6 v. S. Francesco da Paola 220
Treves Abramo, ing., 24 v. Maria Vittoria. 517, 630
Treves Abramo fu Donato 34 c. Vittorio Emanuele II 31, 91, 495, 500-04-47
Treves Allegra in Marelli 77 v. Madama Cristina 45
Treves Ang., neg. abiti, 13 v. Principe Amedeo 207
Treves Anselmo, 45 v. Po 556
Treves Claudio, avv.-proc., cons. comunale, 4 v. S Anselmo 402, 625
Treves D., cambista, 10 v. Pietro Micca . . . 198
Treves Elia Eman., rag., 24 v. Maria Vittoria . 674
Treves Elisa nata Treves, 34 c. Vitt. Em. II. 526
Treves G. e M. fratelli 5-85 amianto, 43 via Po 263-73-94, 357
Treves Gius., maestro pianof., 43 v. Po . . . 613
Treves Gius pres. *Società Luce Millenio* (Milano) 71
Treves Lia, sarta, 13 v. S. Anselmo 203
Treves Marco, medico, 9 v. Saluzzo 473-78, 566, 648
Treves Moise, neg. mobili, 17 v. Mercanti. . 247
Treves R., neg. abiti, 27 v. Roma 207
Treves Samuel fu Abram camb., 24 via Maria Vittoria 22, 47, 198, 547

Treves Samuel e nip. 4 p. Carlo Em. II *pag.* 22
Treves Vitt. Em. 23 v. Bologna . . . 17, 27
Treves Zaccaria, prof., 18 v Sacchi. . . . 564-98
Treves, Anau e C. 10-68 banch., 46 v. Venti Settembre. 197, 344
Treves e Tortonese, merc.-sarti, 14 v. Garibaldi 207
Treves-Consolo E., medico, 17 v. dei Mercanti 648
Treves-Verona Ester, insegn., 5 v. S. Anselmo . 517
Treves-Vita-Levi Perlina, 24 v. Maria Vitt. 516-20
Treves di Bonfili bar. Camillo 26 v. Maria Vittoria 398
Treville (*vedi* Gozani di).
Trevisan G. B., impieg., 4 v. Vanchiglia . . . 443
Trezza di Musella Cesare (Verona) 689
Trezzini suor Luigia 4 v. Saccarelli. 27, 70, 490
Tribaudino sorelle, sarte, 20 v. Genova . . . 203
Tribaudino C., neg. immag., 3 p. Consolata . 237
Tribaudino D., oleografie, 5 p. Consolata . 237
Tribaudino Gius., avv., 37 v. S. Secondo . . . 620
Tribaudino Pietro, neg. mobili, 14 v. Cavour . 246
Tribaudino Francesia Ada, maestra, 14 v. Mercanti 592
Tribolo Gio., bottaio, 68 barr. di Lanzo. . 251, 366
Tribolo Marietti Maria, telerie, 17 v. Venti Sett. 241-42
Tribunale Civ. e Pen. 7-08 13 v. S. Domenico . 449
Tribunale Militare 4-99 17 v. Arcivescovado. 453
Tribuzio Catello, armaiuolo, 5 c. Siccardi . 297-98-99
Triccò Emma, maestra, 59 v. Garibaldi . . . 592
Tricerri Pietro, maniscal., 102 v. Saluzzo 316, 569, 679
Trilli Edvige, vice-direttrice Istit. Figlie militari, Villa della Regina. 604
Trincheri Felice, tenente, 25 v. Berthollet . . 444
Trinchero A., drogh., ang. v. Madama Cristina e v. Silvio Pellico 269
Trinchero Achille, probiviro, 26 c. Vinzaglio . 455
Trinchero Carlo, ing., 8 v. Melchior Gioia . . 630
Trinchero Carlo, usciere, 5 v. dei Fiori . . . 450
Trinchero Carlo, 33 v. Principi d'Acaja . . . 534
Trinchero Dom., proc., 4 c. Siccardi 625
Trinchero Ezech., mediat. sete, 24 v. Cavour. . 497
Trinchero Franc. 7 v. Chisone. 26
Trinchero Gio., mag. alim., 16 v. Berthollet . . 351
Trinchero Gio., neg. paste, 19 v. Botero . . . 360
Trinchero Gio., impieg., 6 p. Carignano . . . 425
Trinchero Gius., impieg. post., 25 v. S. Secondo. 688
Trinchero Margh. fu Gaet. 50 v. dei Fiori 35
Trinchero Paolo, impieg. post., 32 v. Accadem. Albertina 686
Trinchero R. (Ciravegna M., succ.), neg. vino, ang. v. Carlo Alberto e dei Mille e 2 via Cernaia 338
Trinchero Raimondo, neg. vino, gall. Subalpina 338
Trinchero Rosa, neg. carta, 34 v. Bogino . . 240
Trinchieri A., caffè, p. S. Carlo, e 31 v. Po. . 333-47
Trinchieri Adriano ✻ consigl. delegato di Prefettura, 6 v. Bava 424
Trinchieri Ottavio, rappr., 10 c. Palestro. . . 240
Trinchieri Pietro, impieg., 76 c. Re Umberto. 687
Trinchieri Ulisse, caffett., 20 v. Po 332
Trinchieri e Bologna, birr., 1 v. Cernaia e 1-40 16 p. Carlo Felice e 2-02 gelateria, 15 v. Parini 332 35-36-47
Trinchieri Filippi Felicita, maestra, 110 c. Vitt. Emanuele II 592
Trinità (*vedi* Costa di).
Trioli Ernesto, appar. chir., 7 v. Goito . 297, 653
Trissino Lodi conte Achille, ispett. Società, 40 corso del Valentino 306
Triulzi frat. fu Vinc. 30 v. Bertola. . . 46
Triverio Carolina, maestra, 3 v. S. Maria . . . 592
Triverio Nicola, leg. libri, 16 v. Botero 241
Trivero sor. fu Gius. 9 v. Franco Bonelli. 36
Trivero pubbl., 26 v. Maria Vittoria *pag.* 660
Trivero, materass., 3 v. Cottolengo 279
Trivero C., mode, 2 v. Arcivescovado . . . 202-04
Trivero Camillo, prof., 23 v. della Rocca . 573-97
Trivero Carlo, cristall., 40 v. Venti Sett. . 231-32
Trivero Enrico 42 v. Marco Polo 501-05-36, 603
Trivero Gio., impieg., 29 c. Vinzaglio 445
Trivero Gius. 69 v. Madama Cristina . 46, 45
Trivero Guido impieg post., 29 v. Nizza . . . 688
Trivero Maria, panett., Abbadia di Stura . . 369
Trivero Severino, impresario, 12 v. Ospedale 258-59
Trivioli Ant., 44 p. Castello 682
Trivulzio principe Gian Giacomo (Milano) . . 702
Troglia coniugi, mercerie, 165 barr. di Nizza. 369
Troglia Ernesta fu Franc. 23 v. Cuneo 30, 70
Troglia Paolo geom., Cast. Valentino . 34, 567
Troja Emma, stiratrice, 45 v. Ospedale . . . 214
Trojano Paolo Raff., dott., prof. R. Università. 561
Troise Ernesto pubbl., 43 c. Oporto 657-65-66
Troise Pietro, impieg., 8 v. Cavour. 704
Trombetta cugini 31 v. Principe Amedeo. 63
Trombetta A., acque gazose, 5 v. Bellezia . . 336
Trombetta Carlo, prof., 62 v. Gioberti . . . 485
Trombetta Edoardo, dott., prof. R. Università. 561
Trombone Gius. impieg. R. Casa, 44 v. Sacchi. 376
Trompeo Franc., impieg., 3 p. Statuto . . . 696
Tron Giosuè, past. evang., 45 v. Pio Quinto. . . 517
Tron Gius. Leone 5 v. S. Domenico . . 72
Trona Edoardo 56 v. Magenta 46
Tronel Ang., mecc., 44 v. Balbo 296
Tropini Stefano, impieg., 29 c. Raffaello . . 535
Trossarelli Andrea, segr. Canali Cavour, 19 c. Vinzaglio 432, 527
Trossarelli Eugenia 10 v. Buniva . . . 19
Trossi fratelli fu Carlo 9 v. Palazzo Città . 57
Trossi Gius., sac., curato di Mirafiori 109, 459-94, 516
Trossi P., rappr., 19 c. Vinzaglio 311
Trotti Ardingo avv., 6 v. Burdin . . . 387, 620
Trotti Ferd. impieg., 44 v. Ettore Sonnaz . 404
Trovati Enr., maestro scherma, 11 v. S. Fr. Paola 644
Trovati Giulia, insegn., 30 c. Vitt. Eman. II . . 604
Troya Ant., medico, 43 v. Pisa 489, 648
Truccatto Gio., impieg., 1 p. Mad. Cristina. . 686
Trucchi, liquor., 40 v. Mazzini 335
Trucchi Felicita, tabacc. (Regio Parco). . . . 438
Trucchiero Anna, mag. alim., 11 v. S. Quintino. 351
Trucco Adelaide, vettur., p. S. Carlo lato lev. 348
Trucco C., mag. alim., 10 v. S. Dalmazzo . . 351
Trucco Gio., conduc., alb. del Persico Reale . 322
Truccone e C., lanerie, 8 v. Maria Vittoria . . 207
Truchetti Bartolomeo, ferram., 10 v. Scuole. . 285
Truffa Angela, vetturale, Campidoglio (Martinetto) 317-18
Truffa Gius., mag. alim., 5 v. Mazzini. 351
Truffa Mich., ottico, ang. v. Po e p. Castello . . 282
Truffo Ant., tratt., 3 v. Borgo Dora . . 326-30
Truffo Ant., prof., 45 v. Cibrario. 583
Tua Alessandro, decor., 29 v. Carlo Alberto. 229
Tua Alfonso, avv., 2 v. Saluzzo 625
Tua Annib., decor., 8 v. Gioberti 229
Tua Ant. decor., 3 v. Botero . 24, 45, 229
Tua Cat. ved. Pozzo 2 v. Franco Bonelli . 36
Tua Giacinto colonn. 1° Reggim. Bersaglieri, c. Oporto 19 446
Tua Gio., prof. disegno, 7 v. Corte d'Appello. 638
Tua Giuseppe, incisore, 2 v. Barbaroux . 243-44
Tua Teresina, socia Istit. naz. Umberto I . . . 496
Tucci G. B., impieg. postale, 2 v. Bava . . . 686
Tucci Gustavo, impieg., 4 v. Passalacqua . . . 439
Tuninetti Anton°, insegn., 29 v. Carlo Alberto . 602

I numeri in carattere nero indicano le chiamate degli **Abbonati al telefono**; quelli prima della via, la porta di abitazione; gli ultimi, le pagine.

Tunò Angelo, insegn., 24 v. Saluzzo . . *pag.* 603
Turan Ern., spazzole, rimp. 46 v. Maria Vittoria 269
Turati Angelo, probiviro, 30 v. Bava 454
Turbarello-Vigna Pietro fu Ant. 37 via Principi d'Acaja 38,65,304
Turbiglio, *istituto inf.*, 5 v. Monte di Pietà . 609
Turbiglio Franc., avv., 42 v. Barolo 620
Turbil Clemente, medico, 4 v. S. Agostino . 414,648
Turbil Emilio 7-73 not., 48 v. Mercanti . . 494
Turbil Giulio, avv. proc., 48 v. Mercanti . . 620-25
Turchi Orsolina, dirett. Istituto cieche, 41 *bis* v. Deposito 486
Turco, calzol., 48 v. dei Fiori 276
Turco Antonietta, insegn., 23 v. Nizza . . . 603
Turco Bernardo, meccan., 32 v. Artisti . . . 296
Turco Caterina, liquor., 32 v. Saluzzo 335
Turco Dom., teol., curato a Mongreno . 409,459-94
Turco Ern., prof., 31 v. S. Franc. da Paola. 500,612
Turco Gius., impieg., 40 v. Venti Sett. . 527,681-86
Turco Matilde, levatr., 4 v. Corte d'Appello . 655
Turkheimer M., prodotti di gomma elastica, 2-4 c. Valentino e 68 c. Vitt. Eman. II 278-98
Turin Alberto Bôer 12-55 rappresentante, 8 v. Palazzo di Città 343
Turin Ern. 2-87 rappr., 40 v. Carlo Alberto 255,312
Turin Gustavo, 40 v. Carlo Alberto . . . 548,675
Turin Paolina Anastasia in Pellegrini 22 via Amedeo Avogadro 8
Turina Carlo, medico, 4 v. del Carmine . . . 648
Turina Felicita, pizzi e tulli, 7 p. Em. Filiberto. 200
Turina Vitt., medico, 15 v. Princ. Tommaso 473,648
Turinetti di Priero march. Clemente 398
Turinetto sor., sarte, galleria Nazionale . . . 203
Turinetto Celeste, maestro (Lionetto) . . . 586-92
Turletti A., mode, 13 v. Barbaroux . . . 202-04
Turletti Celest. pitt., 18 v. Carlo Alberto . . 637
Turletti Ern., avv., 1 v. Andrea Provana 492,502,671
Turletti Giorgio, elettr., 21 v. Montevecchio 280,313
Turletti Gius., geom., impr., 45 c. Oporto . 259,631
Turletti Luigi notaio (Carmagnola) . . . 626
Turletti Teresa, drogheria e mercerie, 18 via Vanchiglia 218-69
Turletti Umberto, avv., 1 v. Provana 620
Turletti Vittorio colonn., 10 v. Peyron . 443
Turner Pietro, pasticc., 10*bis* v. Princ. Tommaso 345
Turrettini Alberto, ing. (Ginevra) 705-42
Turrini Gino, rag. (Milano) 669
Tutino Ernesto, impieg., 30 v. Bava 443

U

Ubertalli frat. e sor. fu Celestino 9 via Beccaria . . . . . *pag.* 44
Ubertalli Bartol., caffett., 39 v. Roma . . 333-36
Ubertalli Feder. ed Elvira fu Pietro 33 strada di Francia 36,38
Ubertalli Pietro 47 c. Oporto . . . 599,696
Uberti frat. già Ronchino, calce e cementi, 20 v. Drovetti e 6 v. Gius. Grassi 256
Uberti Giuseppe, 5 v. S. Massimo. . . 529-34-32
Uberti Luigi, impieg., 48 v. Bidone 432
Uberti Pasquale, corriere, alb Gran Mogol 345-24
Ubertini Carlo avv. (Montanaro) . . . 424-25
Uberto Enrico, presid. Società *La Cooperante*, 3 c. Regina Margherita 741
Ubezzi Costantino, *sartoria militare*, 2 via Passalacqua 206-26
Ubezzi Gius., impieg., 24 v. Gioberti . . 409,665
Uccelli I., levatrice, 4 v. Bertola 655
Udosse Cesare, macell., 51 borgo Monte Rosa. 368
Ufficio collocam. Confettieri, Liquoristi, pag. 30
Ufficio collocam. Cuochi e Camerieri 30
Ufficio collocamento Fabbri-ferrai 30
Ufficio collocamento Falegnami 30
Ufficio collocam. Impiegati, Commessi, ecc. . 30
Ufficio colloc. Legatori libri, 40 v. S. Tommaso . 30
Ufficio colloc. Macellai, 3 c. Princ. Oddone . . 30
Ufficio colloc. Panettieri 10-99 p. Venezia . . 30
Ufficio collocamento Persone di servizio . . . 30
Ufficio collocam. Sarti, 9 v. S. Tommaso . . . 30
Ufficio Commerciale, 19 p. Vitt. Emanuele I. . 30
Ufficio Contabile Amministr., 28 v. S. Tommaso 63
Ufficio Contenzioso legale e contabile, 41 via Torquato Tasso 63
Ufficio d'assicuraz., 26 v. Roma 307
Ufficio Gazzetta di Chivasso, 2 v. Mazzini.
Ufficio Internazionale di rappres., 34 v. Rocca 309-1
Ufficio Internaz. per brevetti d'invenzione, ecc. 1 v. Arcivescovado 307
Ufficio per la tutela degli Artisti lirici e drammatici, 36 v. Carlo Alberto 30
Ufficio Regio, saggio metalli prez., 65 c. Vitt. Emanuele II 221
Ufficio Tecn. Provinciale 7-34 *9bis* p. Castello. 421
Ufficio Telegrafico Centrale 7-09 p. Carlo Alb. 68
Uffreduzzi Nicola, ingegn., 28 v. Cernaia . 630-32
Ugazio Gius., impieg., 5 v. S. Bernardino (barr. S. Paolo). 51
Ughes Carlo e sorelle fu Andrea 14 *bis* via Princ. Tommaso 10,43
Ughes Gius. 14*bis* v. Princ. Tommaso 65,199
Ughetti Clemente 28 v. Mercanti. . . . 49
Ughetti Maria, mag. alim., 9 v. Gius. Grassi. . 351
Ughetto Giuseppe, caffett., 1 v. Guarini . 332-43
Ugliengo G. O. mercerie, 46 v. Giulio . 36,248
Ugo A., drogh., ang. v. Ormea e Berthollet . . 269
Ugo Giac., avv.-proc., 9 p. S. Giovanni . 620-28
Ugo Gius., impieg., 42 p. Castello 427
Ugo L., vettur., c. Vitt. Em. II ang. c. Re Umberto 318
Ugo Luigia, panett., 20 v. Bellezia 365
Ugo Natale, panett., ang. v. dei Fiori e Baretti. 362
Ugone madre e figli 45 v. Cibrario. . . 26
Ugone Franc., rappr., 3 v. Volta 240
Ugonino Gio., rag., impieg., 4 v. Juvara. . . . 699
Ugotti Antonio, mode e novità. 37 v. Roma. . 202
Ulrich Dom. (Ditta) 1-04 erbe ed estratti, 7 via S. Secondo; 1-70 *stabilimento* 6 v. Barione Petitti e 12-86 magazzino al Dock 263-64,333-34-44
Ungherini Ada, insegn., 19 v. Valperga Caluso 579
Ungherini Amelia, pittrice, 19 v. Valperga Caluso 637
Unia Casimiro, impieg. ferroviario P. N. . 600-01
Unia Michele (San Maurizio) 693
Unione Bacol. di Francia, 64 v. Mad. Cristina . 499
Unione Commercianti Manifatture 10-27 30 v. Venti Settembre.
Unione Conservatrice, 3 v. Accad. Albertina. . 685
Unione Consumatori Calce 9-47 40 via Manzoni 45,256
Unione Corrieri giornal., 21 v. S. Tommaso . 346
Unione Fratell. Cuochi e Camerieri 2-12 5 via S. Domenico . . . . . .
Unione Militare 11-32 *Direz.* 18 p. Castello; 11-14 *negozio* generi alim. 18 v. Pietro Micca, e 3-86 *Enopolio* 66 v. Nizza 226,351
Unione Sangioriese (*proprietari di marroni*), 21 v. Cottolengo 358
Unione Tipografico-Editrice Torinese 3-19 28 c. Raffaello . . . 66,234-37,714
Unione Torinese Cooperativa di consumo, 12 v. Consolata e 82 v. Fréjus 351
Università (*R.*) 6-91 15 v. Po . 62,87,89

Università Israelitica 12 v. Pio Quinto *p.* 61,78
Urani Edoardo, avv., 1 v. Consolata . . . 620-25
Uranio Nicola, decor., 27 v. Bellezia 229
Urietti Massimo, coltellin., 28 v. S. Secondo . 298
Urtis Cesare, pittore, 1 p. Madama Cristina. . . 637
Urtis Cesare e C. 11-86 appar. elettr., 32 via Venti Settembre. 282
Usseglio M. e C., formaggi, 140 barr. di Nizza. 356
Usseaux (*vedi* Brunetta d').
Usseglio coniugi, maglierie, 31 v. Maria Vittoria 212
Usseglio frat. e sor. fu Lorenzo, 27 via S. Domenico 72
Usseglio Elsa, 3 v. Genova 484
Usseglio Leopoldo avv., cons. comun. 3 v. Genova . . . 38,402-03-26-55-89-93-96 502-04-20-26-53-80-83-99,604-67-77
Ussello Giuseppina, sarta, 4 v. S. Anselmo . . 203
Ussello G. B., 6 v. Arsenale 529
Usteri-Pestalozzi E., colonn. (Zurigo) 712

V

Vacca Alessandro prof. disegno, 131 strada di Casale . . . . . *pag.* 583-85
Vacca Carlo, fabbr. persiane, 5 v. Artisti . . 230
Vacca Edoardo, tappezz., 30 v. Cernaia . . . 229
Vacca Ern^a, direttr., 46 v. Cernaia . . 503-85-92
Vacca Evasio e figlio, fabb. mobili, 26 via Garibaldi e 5 v. Orfane 246-53
Vacca Franc., sarta, 4 v. Boucheron 203
Vacca Gio., prof., 4 v. Bogino 563
Vacca Gius., falegn., 4 v. Manzoni 246-53
Vacca L., drogh., c. S. Maurizio 269
Vacca L., sarto, 21 v. Baretti 206
Vacca Rosa, neg. vino, 55 v. S. Donato . 339,655
Vacca-Maggiolini Umb., avv., 24 v. Ospedale . 421-28
Vaccari-Vassallo Irene, 2 v. Milano 392
Vaccarino frat., paneti., 6 v. Mazzini 362
Vaccarino frat., rappr., 22 v. Cernaia 307
Vaccarino G., tipogr., ang. v. Accad. Albertina e Des Ambrois 237
Vaccarino Giovanni geometra, 22 via Cernaia . . . 88,91,509-11,631-78,729
Vaccarino Giorgio, farmac., 3 v. S. Maria 493-95,631
Vaccarino Gius., fabbro-ferr., 7 v. Cuorgnè . . 301
Vaccarino Gius., probiviro, 39 v. Gioberti. . 525
Vaccarino Paolo, ing., 1 v. S. Domenico . . . 630
Vaccarino-Ferrero Emma, ispettr., 3 v. S. Maria. 467
Vaccarino-Gianoli Giuseppina, ispettr. scolastica, 1 v. S. Domenico 581
Vaccaro Guido, prof. 3-18 44 c. Vitt. Em. II. . 659
Vaccarone Luigi avv., 9 v. Pietro Micca. 43, 44, 67, 552
Vacchetta Edoardo, avv.-proc., 50 v. Cavour 620-25
Vacchetta Gio., prof., 50 v. Cavour . . 552-68,637
Vacchina coniugi 4 c. Grugliasco. . . 41
Vacchina germani 2 vic. Scuderie Reali . 80
Vacchina Gius., sarto, 40 c. Principe Oddone. 206
Vacchina Natalina, mag. alim., 53 v. Magenta. 351
Vacchini Augusto, impieg., 1 v. Urbano Rattazzi 432
Vacchino Pietro, giard., 47 v. Moncalieri . . 232
Vaccino Gius., medico, 8 v. Goito . *pag.* 443-92,648
Vaciago G., rappr. 11-16 22 v. Alfieri . . . 341
Vacuum Oil Company, *Rochester* n. v. 3-46; De Camilli N., agente gener., gall. Nazion. 357
Vada Roberto, impieg. post., 77 v. Mad Cristina. 688
Vado Agostino, sarto, 3 v. Milano 206
Vagagini, neg. legna, 4 v. della Rocca. . . . 254
Vagina di Emarese bar. Filiberto, impiegato, 40 c. Valentino 398,430
Vagina Vincenzo, panett., 20 v. Berthollet. . 362
Vaglianti Giulio, geom., 44 v. Passalacqua. . 634
Vaglienti Augusto, avv., 23 piazza Vittorio Emanuele I 434-79,620
Vaglienti Carlo, panett., 489 barr. di Nizza . 369
Vaglienti Cesare avv., 23 p. Vittorio Emanuele I 60,90
Vaglienti e C., fabbr. solfato di rame, 41 c. Firenze 262
Vaglierano (*vedi* Ceca di).
Vaglio (*vedi* Crova di).
Vaglio Giov., impieg. post., 40 v. Parini . . . 685
Vagnone frat., banch. 49 v. Carlo Alb. . 43,197
Vagnone Alberto, sind. Banco Sconto (Pinerolo). 705
Vagnone Gustavo 19 v. Carlo Alb. 54,518,693,723
Vagnone Leonilda in Corazza 39 c. Principe Oddone 32, 64, 87
Vagnone Luigi, orolog., 20 v. Po 223
Vagnone Mario 49 v. Carlo Alberto . . . 54
Vaj Alessandro, rag., impieg., 32 v. Cernaia . 435
Vaj Antonio, vinaio, 26 v. Bertola 343
Vaj Ant., tratt., 47 v. Botero 328
Vajo Carlo, neg. grano, 7 p. Em. Filiberto . . 358
Vajo Caterina, neg. paste, 32 v. Cernaia . . . 360
Vajo Caterina, tabaccaia, ang. v. Barbaroux e v. S. Tommaso 437
Vajo Delfina, suora all'Ospizio di Carità. . . 478
Vajo Luigi 1-67 liquor., 18 v. Sacchi . . . 335
Valabrega A., 2 v. Des Ambrois 547
Valabrega Davide, 6-93 avv.-proc., 4*bis* via Ospedale 495,517-56,601-20-25-78
Valabrega Samuele, 3 v. Cernaia 547
Valabrega Samuele fu Salom., neg. abiti, 9 via Nizza 207
Valabrega V., tapp., 43 v. Princ. Amedeo. . 229-46
Valabrega e C., fabbr. tappezzerie carta, 425 v. Madama Cristina 240
Valabrega ingegn. Lichtenberger e Jean 10-31 elettr., galleria Nazionale . 280-82-94, 340
Valana ved. e Fontana Pietro, calzol., 7 via Corte d'Appello 276
Valbusa Ubaldo, dott. assistente Orto Botanico, 33 c. Valentino 395-98,669
Valdagni Vinc., medico, 44 p. Cavour . . . 475,648
Valdata Ernesta, fioraia. 20*bis* v. Lagrange. . 233
Valdata Ern., calzol., 34 v. Vanchiglia. . . . 277
Valdata Margh., maestra. 7 v. Princ. Tommaso. 592
Valdengo conte Aug. 23 c. Vinzaglio 89, 90
Valdonio Erminia, 163 c. Reg. Margherita . . 557
Valegra, tratt., 2 p. Gran Madre di Dio. . . 329
Valegra Candida in Migasso, macell., 6 via Martinetto 365

Tipografia G. B. PARAVIA e C. TORINO Via Arsenale, 29 *Telefono 142*
Premiata coll'unico Grande Diploma all'Esposizione di Parigi 1900.
Fornita di nuovo ed abbondante materiale, stampa a favorevolissime condizioni qualsiasi Lavoro Commerciale, Moduli, Registri, Intestazioni lettere per Banche ed Amministrazioni, Opere di lusso ed economiche, Dispute, ecc. — Specialità per Circolari, Menus, Calendari, Cartelli illustrati con stampa a tre colori, vera concorrenza alla litografia.

Valente E., drogh., 35 v. S. Fr. da Paola *pag.* 269
Valente Giuseppa, maestra, 48 v. Bidone . . .592
Valente Italo, impieg. Banca Comm., 59 corso Vitt. Eman. II 765
Valente Michele, avv., notaio (Collegno) . . .626
Valente A. e C. 11-75 mulini a cilindri, (Abbadia Stura); *ufficio* 43 c. Oporto .369
Valenti Eugenio, coltell., p. Em. Filiberto . . .298
Valenti M., mercerie, 23 v. Ponte Mosca 248-43
Valenti Umberto, insegn., 24 v. Saluzzo . . .603
Valentino Giacomo (Madonna Campagna) . .545
Valentino Tecla ved. Moris isol. 43 via Vagnone 79,85
Valenzano E. ✻ 6-80 carboni, 8 via Cavour 255, 514, 708-09
Valenzano Eug., vinaio, 422 v. Ormea . . .343
Valenzano Giac., pizzic., ang. v. Orto Botanico e Ormea 354
Valenzano Gio., liquor., 37 v. Accad. Albertina 335
Valenzano Ipp., impieg., 49 p. Vitt. Eman. I . .700
Valenzano Pietro, mag. alim., 45 v. S. Quintino 351-55
Valenzano Pietro, tratt., 2 v. Allioni 331
Valenzano Teobaldo, parrucch., 30 v. Napione 304
Valenzano e Bevione, legatori 8 v. delle Scuole 239-41
Valenzi-Bertone A., maestra, 7 v. Carlo Promis 592
Valerio Agost. (ved. di), semenze, 2 p. Paleocapa 232
Valerio Ant., rappr. dinam., 48 v. Vanchiglia 262
Valerio Cesare ingegn., 21 v. Stampatori 14, 677, 740
Valerio Franc., berretti, rimp. 19 v. Mercanti. 225
Valerio Gaet., impieg. telegr., 42 v. Palazzo Città 686
Valerio Giacinto e figlio, ortic., 62-64 v. Saluzzo 232
Valerio Lorenza in Morra 28 v. Romani . 69
Valese Gaetano, calzol., 40 p. Statuto 277
Valesio Atan., calzol., 8 v. S. Massimo . . .277
Valetta (*vedi* Franchi Verney).
Valetti Gio., insegn., 48 p. Statuto 598
Valetti Gius., 44 strada di Lanzo 525
Valetti Maria, rivend. giornali, p. Mad. Cristina 539
Valfrè Angela 25 c Firenze 35
Valfrè Carlo, vinaio, 22 via Aosta 343
Valfrè Gius.-Giorgio, ufficiale guardie daziarie, 5 v. Vanchiglia 411
Valfrè Paolo, materassaio, 44 v. Stampatori .279
Valfrè di Bonzo nob. Adolfo, 31 v. Pr. Amedeo 398, 431
Valfrè di Bonzo conte Andrea 398
Valfre di Bonzo nobile Ferdinando, avv., 24 via Accad. Albertina .398, 434-78-95, 549-20-27
Valfrè di Bonzo nob. Giuseppina ved. Morelli di Popolo 18 v. Maria Vittoria . . . 32
Valgioia Ant., barcaiuolo, 48 v. Tiziano . . 193
Valgoria (*vedi* Richetta di).
Valiano Angela, tratt., 14 v. Piffetti . . . 329-31
Valinassi Gius., orolog., 42 v. Barbaroux . .283
Valivero Sebastiana, sorv. R. Opera Maternità .480
Valizone Franc. prof., 1 v. S. Teresa . .583
Valizone Leonardo ten. colonn. carab. a riposo, 23 c. Oporto.
Valla S., calzol., 31 v. S. Chiara 277
Vallardi Franc., edit., 14 v. Princ. Amedeo . .234
Vallaro Francesca, vini, 45 v. Franco Bonelli 343
Vallauri G. medico, 40 v. Gioberti . . .648
Vallauri Gio., ing., 40 v. Gioberti 381
Vallauri Guido avv., 40 v. Gioberti 379, 477, 626
Valle (*vedi* Dalla Valle).
Valle (*vedi* Piccono della).
Valle, conduc., alb. Castel Vecchio e 449 corso Reg. Margherita 323
Valle Adel. ved. Tortonese e figlia 4 via Monte di Pietà 52
Valle Anna, panatt., 42 v. Basilica . . . *pag.* 362
Valle Carlo Alberto dott., 3 v. Urbano Rattazzi 549-20-27-32-56, 648
Valle Carlo, inserv., Castello Valentino . . .567
Valle Clementina, maestra, 4 p. Gran Madre di Dio 592
Valle Franc. fu G. B. 20 v. Campana 8, 21, 43
Valle Gio., conduc., alb. Fucina 322
Valle Gio., velturale, p. Carlo Emanuele II . .347
Valle Gius., macell., 10 p. Eman. Filiberto . .363
Valle Madd., neg. frutta, 2 p. Paleocapa. . .358
Valle Michele, mag. alim., 25 c. Vinzaglio . .354
Valle Michele, sarto, 44 v. S. Tommaso . . .200
Valle Rosa, panett., 7 v. Ospedale 362
Valle Teresa, maestra, Castello del Valentino .592
Vallebiglia Delf., parrucch., 3 v. Cernaia . .30
Vallerano, sarta, 3 c. Regina Margherita. . .20
Vallerano Adele, maestra, 47 v. Bogino . . .592
Vallerano Dom., impieg., 2 v. Riberi 43
Vallerano Tomm., latton., 4 v. S. Franc. da Paola 29
Valleris Gius. colonn., 7 c. S. Martino . .44
Vallero, sarto, 43 v. Pio Quinto 20
Vallero Bernardo, giudice, 9 v. Amed. Avogadro 44
Vallero Dom. salsam., 44 v. Assarotti 88, 35
Vallero Maria, mag. alim., 50 v. Mazzini . 351-6
Vallero P. Amedeo 2 v. Sacchi 714
Vallero Rosa, panett., 74 c. S. Maurizio . . .362
Valletta Vittorio, rag., 39 v. dei Fiori . . .600
Valletti Giac., conduc., 48 v. Botero 324
Valletti Lorenzo 1 v. Brugnone . . . 49, 54
Valletti Maddal., levatr., 33 v. S. Massimo 418, 65
Valletti Maria, edic. giorn., p. Mad. Cristina .23
Valli Carlo, marmista, 134 c. Reg. Margherita 23
Valli Gius., *agenzia*, 408 c. Reg. Margherita .308
Valli Madd. in Imbrico 6 v. Campana 21, 7
Vallini Tito impieg. ferr., 44 v. Sacchi . 6
Vallino frat. e sor. di Carlo 20 c. Casale 23, 4
Vallino A., neg. gran., barr. Casale . . . 358-70
Vallino Carlo fu Bernard., 20 c. Casale 23, 4
Vallino Filippo dott. (Leynì) 669-70
Vallino Filippo, orefice, 9 v. Finanze 222
Vallino Gio. 6 v. Moncalvo 51
Vallino Pasqualina, magazz. alim., v. Santorre Santarosa, ang. v. Moncalvo 343-51
Vallinotti Camillo, 10 p. Statuto 710
Vallinotti Dario, vice-canc., 10 v. Corte d'App. 751
Vallo (*vedi* Ravicchio di).
Vallone Bern., conduc., alb. Castelvecchio 320-22-24
Vallosio Gio., avv.-proc., 7 v. Bellezia 625
Valmacca (*vedi* Gazzone di).
Valmacca (*vedi* Sannazzaro di).
Valmaggi Luigi, prof., 40 v. Cernaia 561-62-96-98, 607
Valperga (*vedi* San Martino di).
Valperga A., commest., 36 barr. Orbassano . .367
Valperga C., del. Benef. (Lingotto-Millefonti) 494, 526
Valperga Gio., vinaio, 1 v. Volta 343
Valperga M., neg. legna, 18 v. Venti Settembre 254
Valperga Simone (Madonna di Campagna) . 515
Valperga di Masino conte Carlo (Castello Saffarone, Lucento) 487-90, 729
Valperga di Masino conte Cesare consigl. comun., 18 v. Alfieri . 8, 10, 398, 402-24-29
Valperga di Masino contessa Ida (Lucento) .582
Valperga di Masino conte Luigi, 18 v. Alfieri. 322
Valpiola Margh., ved., conduc., alb. Corona Grossa 320-24-25
Valpreda coniugi 4 v. Franco Bonelli 36, 40
Valpreda F., oreficeria, 3 v. Giulio. . . 222-23
Valpreda Luigi, vinaio, 39 v. Napione. . . .343
Valpreda Margh. 4 v. Franco Bonelli 36, 40
Valsania Giacomo, carradore, 2 barr. Orbassano 366

Valsanta Gius., mag. alim., 47 v. S. Donato *pag.* 351
Valsania Pietro, trattor., 8 v. Belvedere . . .331
Valsasna Paolo falegn., 16 p. Statuto 38, 253
Valterza Gius., 22 v. Montebello 531
Valtz Blin Giacinta, caffett., 23 c. S. Maurizio . .333
Valvassori-Franco V. 5-67 cartiera, 15 via Cavour. 240
Van den Bosch (Bruxelles) 742
Vandero Pietro, impieg., 25 v. Berthollet . .440
Vandone Ant., ingegn., 6 v. Vanchiglia 630-67, 722
Vandone Apoll., suora sup., 47 c. Reg. Margherita 497
Vandone-Berardo Maria, levatr., 10 v. Orto Botanico 449, 655
Vandoni Pietro medico, consigl. comunale, 10 c. Palestro . . .402-03-20-78, 521, 648
Vaninetti Gius. maestro musica, 2 corso San Martino 593
Vanni Alessandro, panatt., 15 p. Vitt. Em. I . 362
Vanni G. B., parrucch., 46 v. S. Massimo. . .304
Vanni Gio., litogr., 23 v. Roma 237
Van Vijk e C., colori e vernici, gall. Umberto I. 270
Vanzaghi Gio., maestro, 4 v. Vanchiglia. . .588
Vanzetti Ferruccio, dott., 52 c. Mass. d'Azeglio. 564
Vanzetti Giacomo liquor., 4 v. Princ. Tomm. e 5 p. Palazzo di Città. 334
Vanzina e C., armaiuoli, 26 v. Genova . . 297-99
Vaona Aless., mag. alim., 44 v. Barbaroux . .354
Varaglia Edoardo, pizzicagn., ang. via e piazza Palazzo di Città 352
Varaglia Florido, avv. not., 7 c. Siccardi . . .626
Varaglia Serafino, medico, 7 corso Siccardi 465-66 564, 620-26-48
Varaldi Diodoro, vice-canc., 25 v. Accad. Scienze. 450
Varaldi Luigi, med. veter., 47 v. Goito 429
Varale Achille, sarto, 4 v. Basilica 206
Varale Ant., cinghie per trasm., 2 c. Beccaria. 273
Varca coniugi 16 v. Monferrato 51
Varda Ant., pellett. 12-03 45 v. Garibaldi e 12-04 *negozio* 62 v. Venti Sett. 221-72
Varda Gius., 4 v. Barbaroux. 742
Varese Ang. Ach., avv.-proc., 15 v. Bellezia . .625
Varese Ercole Fel., avv.-proc., 15 v. Bellezia . 625
Varese Vitt., rappres., 4 v. Pietro Micca . . .341
Varese e Arluno, set.-mercerie, 7 p. Soferino 199, 216
Varese ved. e Gianotti, neg. nastri, 4 v. S. Tommaso 200
Varesio Gio., 37 v. Mazzini 533
Varetti, conduc., alb. Tre Galli. 324
Varetti Andrea, impieg., 54 v. Po 432, 531
Varetti Ant., neg. legna, 21 v. Conte Verde . 254
Varetti Carlo, 26 c. Siccardi 676
Varetti Gius., comm. giud., 34 v. Carlo Alberto 450
Varetti M., confett., 2 v. Accad. delle Scienze. 344
Varetto fratelli 49 v. Venti Settembre . 87
Varetto Aug., calz., 2 c. Duca di Genova . .277
Varetto Gaetano 20 c. Vercelli 88
Varetto G. Batt., negoz. cavalli, 7 v. Canaveri . 316
Varetto G. B. fu Bernardo 6 v. Assarotti. 44
Varetto G. B., macell., 32 v. Mad. Cristina . 365
Varetto Gius. e Domenica 43 v. Palazzo Città 57
Varetto Luigi, panieraio, 5 v. Consolata . 249-30-87
Varetto Luigi, prof. 53 c. Siccardi . 574-79-83
Varetto Teresa, drogh., 44 v. Marco Polo. 248-69
Varetto Teresa, sarta, 15 v. della Zecca . . .203
Varetto Vittorio, liquor., 16 v. Ponte Mosca . 335
Varia Lorenzo (Madonna di Campagna) . . . 515
Variglia Chiaff., cristalli, ang. v. S. Teresa e Venti Settembre 231 32, 300
Varino Giamb. ✠ avv., impieg. Ordine Mauriz. 380
Variselli Maria, tabacc., 45 strada di Francia, 438
Varisio Carlotta, mag. alim., 43 v. Perrone . .351
Varrone Clotilde in Poma 31 v. Assietta *p.* 41, 32
Varrone Gio. B. 4 p. S. Carlo 479
Varrone Maria in Grasso 3 p. Carlo Felice 9, 47, 22, 69
Varvaro Franc., impieg. R. Econ. (Palermo) . .434
Varvelli Ant., geom., 42 v. Franco Bonelli 557, 631
Varvelli Eug., ispett. Deman., 10 p. Statuto . .435
Varvelli G., vinaio, 2 v. S. Massimo 343
Varvelli G. M. 3-82 ing., rappresentante 43 v. Berthollet. . 249-48-57, 307, 422 54-55 630-33-34-35, 748-27
Varvelli Luigi avv., 2 v. Assarotti. . . .478
Varvello coniugi 53 v. S. Chiara 61, 76
Varvello frat., panett., ang. c. Princ. Oddone e v. Duchessa Jolanda 362
Varvello Corinna, confett., 38 v. Accad. Albertina 345
Varvello Luigia in Fantino 46 vic. Valtorta 66, 86
Varvello Paolo, telegr., 34 v. Baretti 687
Varvello Severino, tipogr., 1 v. S. Tommaso . .535
Vasario Fr. ispett., 25 v. Garibaldi. . . .436
Vaschetti coniugi, macellai, 35 v. Garibaldi .365
Vaschetti Agostino, pizzic., 4 c. S. Martino .355
Vaschetti Vitt. macell., 44 via Principe Tommaso 45, 365, 679
Vaschetto Giov., macell., 3 v. dei Mercanti. .365
Vasco (*vedi* Chiera di).
Vasino ved., riv. giorn., ang. v. Po e S. Massimo. 235
Vassalli Franc., dott. 2 v. Castellamonte 24, 64
Vassallo ved. e figlio, porcell., v. Milano acc. al Palazzo di Città 232
Vassallo Amilcare, telegraf., 44 v. Gioberti. .688
Vassallo Ang., geom., impieg., 2 v. Milano. .407
Vassallo C., callista, 405 v. Nizza 632
Vassallo Enrico, istitutore, 1 v. Scuole . . .578
Vassallo Guglielmo, drogh., 24 *bis* v. Baretti .269
Vassallo Marianna, figlio e nipoti Costa-Bochis 32 via Saluzzo 13, 74
Vassallo Metilde in Lignana 60 v. Mazzini . 49
Vassallo Romolo, leg. libri, 28 v. Lagrange .244
Vassallo di Castiglion Falletto conte Vittorio. 398
Vassallo di Castiglione Ign. avv., 25 v. Bogino 490, 526
Vassarotti sorelle in Lamberti 25 v. Peyron 60
Vassarotti Claudio, macell., 38 v. Princ. Amedeo. 365
Vassarotti Gius., falegn., 26 v. Princ. Tomaso 246-53
Vassarotto Vittoria, macell., 33 v. Nizza. . .365
Vassia Felicissima, maestra, 4 v. Brofferio . .592
Vassia-Bardone Elena, maestra, 1 v. Brofferio 592
Vaucher-Revel M., massaggio, 44 v. Mazzini . 652
Vaudagna Agostino, parrucch., 10 v. Ormea . 304
Vaudagna Cost. fu Franc. 33 v. Avigliana . 44
Vaudagna Maurizio, avv., 7 v. Botero . 620-25
Vaudagnotti Fr., macell., 9 v. Porta Palatina 365
Vaudagnotti Luigi, macell., 42 v. Ponte Trombetta 369
Vaudagnotto Mich., bendagg., 7 v. Ospedale 652-53
Vaudagnotto-Casteggio Crist., negoz paste, 2 E c. Vitt. Eman. II 360
Vaudano frat. 5 v. Bertola 15, 84
Vaudano Bartol., liquor., 19 v. Ponte Mosca . 335
Vaudano Ercole, 444 stradale di Moncalieri . 523
Vaudano Franc., macell., 25 c. S. Maurizio. . 365
Vaudano Franz, 444 v. Moncalieri 674
Vaudano Gianni, 444 v. Moncalieri 674
Vaudano Lucia, caffett., 45 v. Ospedale . . . 332
Vaudano Nino, 444 v. Moncalieri 674
Vaudano Paolo, macell., 2 v. S. Tommaso . . .365
Vaudano e Sopetti, cambisti, 9 v. Lagrange . 498
Vaudel Raimondo succ. Risso, 15-27 v. Po. 234-36
Vaudero Raimondo, calz., 26 v. Massena. . . .277
Vaudetti Giustina, levatr., 42 v. Petrarca . .655
Vaudetti Lodovico avv.-procuratore, 87 v. Venti Settembre 8, 28, 620-25

VandettiOreste,avv.-proc., 85 v.Venti Sett *pag* 625
Vaudetti Spirito, avv.-proc., 4 p. S. Carlo 620-25
Vaudetti, Delmastro e C. 4-93 calce e cementi, 43 v. Bava 256
Vaudetto, calzolaio, 9 p. Vittorio Em. I . . .277
Vaudetto Luigi, calzol., 22 v. Lagrange . . .277
Vaula, conduc., alb. Gran Mogol 320-25
Vaulato Natale, panatt., 5 v. S. Chiara . 362,534
Vautero Felice, tipogr.,47 v. S. Massimo . 525-36
Vay Carlo, farmac., 180 c. Reg. Margherita. .651
Vay Gius., impieg. daz., barr. Orbassano . .409
Vay Lor., sotto-bibliot., 4 strada di Francia .546
Vay Paolo fu Gius. 18 v. Monferrato . . 51
Vayno Paolo, impieg., 47 v. Vitt. Amedeo II. 482
Vayra Maria in Casalis 2 v. Pastrengo. 59,71
Vazzolti-Negretti Maria, levatr., 33 v. Princ. d'Acaia. 655
Veali (*vedi* Levi de).
Vecchia, conduc., alb. Tre Galli 324
Vecchietti, calzol., 4 v. Pio Quinto 277
Vecchietti frat.e sor. fuAmbrogio 44 v.Pisa.24,64
Vecchietti Elpidio, impieg., 4 v. della Zecca .572
Vecchietti Pietro, calzol., 45 v. Bogino . . .277
Vecchio sorelle, sarte, 4 v. Bogino 203
Vechietti, calzol., 44 v. della Consolata . 277
Vegezzi Angela in Bozzoli 42 v. Po .62,70
Vegezzi Ter. ved. Ferrante 46 c.Vitt Em.II24,47
Vegezzi-Bossi C., organi, 79 c. S. Maurizio. . .249
Veggetti Giacomo, impieg. cast., 12 p. Castello 427
Veggi Emilia in Fiorini 46 v. Cavour . 25
Veggiotti Romana, insegn., 2 v. S. Donato 586-92
Veglia Luca coniugi 30 v. Cellini . . 25
Veglia Luca e C., pirotec., 62 v. Nizza . . .263
Vegliasco (*vedi* Celesia di).
Veglio (*vedi* Panissera di)
Veglio frat., fumisti, 5 v. Bonafous. 259
Veglio Angela, mag. alim., 44 v. Rossini . . .351
Veglio Ant., tappezz., 3 v. Cavour 230
Veglio G. B., fumista, 37 v. Garibaldi . . . 259
Veiluva Carlo, trattor., 2 v. Genova . . .327-34
Veiluva Gius. Emilio, 15 p.Em. Filiberto . . .681
Veiluva Lor., ovatte, 9 v. Corte d'Appello. .218
Veiluva Sabino, caffett., 4 v. Goffr. Mameli. 332-35
Velasco Felice ✻ agente cambio, 45 v. Finanze e 11 v. Mad. Cristina 27,497,479
Velasco Gius. già Vassallo, ang. v. Porta Palatina e Torquato Tasso 269
Velasco Luigi 5-70 agente di cambio, 45 via delle Finanze e 9 v. Madama Cristina. 198 545,674-97,702-04-10
Velasco Magno, sacerdote, 8 v. Consolata . .458
Velati-Bellini G., ing., 43 v. S. Franc. Paola. .630
Velatta Luigi, fattor., 6 v. Andrea Doria . . .291
Vellano, tint., 82 c. Vitt. Em. II 245
Vellano Margh. 29 c. Re Umberto . . . 66
Veloce Club Torinese 4-48 40 c. Dante. . . .675
Venchi Pietro, cambista, 19 v. Maria Vittoria 498
Venchi Silviano 18 v. Artisti . . . 40,49
Venchi S. e C. 5-33 confettieri,18 via degli Artisti 40, 19, 344-45-46
Venco Paolo, neg. vino,2v. Goffredo Mameli338-43-72
Vendrame Silvio (Isola del Liri Superiore). .714
Venino conte Giulio (Milano) 715
Venisio Donato (eredi), 18 v. Viotti . 89
Venosta Anna, tratt., 2 v. Baretti. 327
Venturi P. e figlio, seterie e velluti, 4 piazza Em. Filiberto 200-08-25-26
Venturini Ettore, impieg. ferr., 20 v. Massena 694
VenutaAnt., med. veter., 52 v. Nizza569,655-70
Verando Stef., chir.-dent., 2 v. Mazzini . . .649
Verani Carlo, 7 v. Alfieri . . . . . *pag.* 746-22
Verani Luigi, med.-chir., 7 *bis* v. Alfieri 488-89,618
Verani-Masin di Castelnuovo barone Enrico .398
Verazzi Carlo (Roma). 707
VercellanaGius., tratt., 86 v. S. Donato . .334
VercellanaVitt., drogh., 31 v.Borgo Dora . 269,438
Vercelletti A., panatt., 8 v. Ormea 362
Vercelli Aless., sete torte, 9 v. Palazzo di Città 199
Vercelli Alfredo, 93 v. Nizza 327
Vercelli Antonio, usciere, 3 v. S. Maria . . .452
Vercelli Edoardo, prof, 56 v. S. Secondo.
Vercelli Franc., impieg., 45 c. Oporto . . 637-87
Vercelli Gabriella, maestra ist. Duch. Isabella .606
Vercelli Gio., latton., 4 c. Raffaello. 294
Vercelli Gius., impieg. telegr., 4 *bis* v. Tarino 687
Vercelli Pietro, rappr., 18 v. Arcivescovado .344
Vercellini Lorenzo, calz., 46 v. S. Teresa. . .277
Vercellino, sarta, 7 v. Cuorgnè 203
Vercellino Ang., pizzic., 48 c. Vinzaglio. . .355
Vercellino Ant. Vitt. fu Gius. 5 v. Duchessa Jolanda 32
Vercellino Gius., panett. (Mad. del Pilone) 369,514
Vercellino Gius., tabacc., 36 v. S. Secondo .438
Vercellino Luigi, calzol., 49 p. Vitt. Eman. I. 277
Vercellone coniugi 40 v. Cernaia . . . 25
Vercellone Alberto 45 p. Statuto. . . 82
Vercellone Angelo 44 v. Gioberti . . . 39
Vercellone Benedetto 11-35 40 via Arcivescovado 82,596,694,714
Vercellone Camillo fu G. B., avv. 20 via Sacchi 620
Vercellone Celestino 4 v. Assarotti. . . 41
Vercellone Federico 11-18 4 v. Ponza.
Vercellone G. B., 49 v. Ospedale 673
Vercellone Gio., maestro di musica e canto, 45 v. Valperga Caluso. 642-14
Vercellone Giustina in Vigliani 9 corso Vinzaglio 80, 90
Vercellone Luigi, impieg. catastale, 41 v. Zecca. 427
Vercellone Maria in Negri 5 v. Assarotti 44
Vercellone Silvio, avv., 41 v. Gioberti . . .626
Vercellone Vitt. 40 v. Cernaia . . .487,725-26
Verda Ant., olii e salumi, 35 v. Po 337
Verda Bart., orefice, 142 c. Reg. Margherita 222-23
Verda Clara, mag. alim., 38 v. Arsenale. .351-60
Verda Gius., magazz. alim., 9 v. dei Fiori. .351-57
Verda Maria, pizzic., 25 v. Nizza 355
Verda V., fornaio, 3 v. Torquato Tasso . . .362
Verde Oreste, farm. mil., 43 v. Accad.Albertina 415
Verdoia Michele, impieg., 16 v. Duch. Jolanda 432
Verdoja Michele (eredi) 36 v. Saluzzo . 74
Verdona Giacomo, ing., 62 v. Sacchi 426
Verdone Alfonso, dott., 4 v. Deposito 482
Verdone e Viola, telerie, 44 v. Genova . 209-40
Verdoni Carlo, litografo, 5 v. Cavour . . . 237
Verdun di Cantogno coniugi 42 v. Moncalvo 51
Verdun di Cantogno nob. Lorenzo 12-05 42 v. Moncalvo. 51,398
Verga Camillo, ing., 46 v. Sacchi 694
Verga E., farm., 40 v. S. Franc. da Paola . . .654
Verga Emilio, chim.-farm., 49 v. Maria Vittoria.515
Vergani A., tappezz., 82 c. Vitt. Eman. II. .230
Vergano Alberto, dott., 26 v. Michelangelo .565
Vergano Gius., neg. vino, 7 v. Andrea Provana. 338-43
Vergano Gius., vinaio, 41 v. S. Dalmazzo . .343
Vergano Pietro, insegn., 42 p Eman. Filiberto. 588
Vergano Rosa, vinaia, 41 v. Vanchiglia . . .343
Verganti-Pomero Clotilde, levatr., 34-36 via Venti Settembre. 655
Vergiati Paolo, maestro, 25 c. S. Maurizio. .570
Vergnano coniugi, neg. gran., 42 v. Mazzini . 358
Vergnano frat., macell., 46 c. Vercelli . . .365

Vergnano, parrucch., 23 v. Porta Palatina *pag.* 304
Vergnano Carlo, dentista, 43 v. S. Teresa . .649
Vergnano Casimiro medico-chirurgo, 20 v. Pietro Micca. 422-65 66,639-48,724-25
Vergnano Cesare, ing., 20 v. Pietro Micca 407,630
Vergnano Francesca, pizzicagn., 40 v. Zecca. 355
Vergnano Giacomo, macell., 68 c. Vitt. Em. II . 365
Vergnano Giuseppe, fabbro, 7 v. Silvio Pellico 301
Vergnano L., vinaio, 4 c. Princ. Eugenio . . 343
Vergnano Lorenzo, scultore, 38 c. Vitt. Em. II 639
Vergnano Luigi, merc., 48 v. Barolo 296
Vergnano Pietro, drogh., 422 barr. di Lanzo . 367
Vergnano Vitt., neg. vino, 42 v. dei Fiori 338-43
Vergnano Virginio, profum., 9 p. Carlo Felice 266,304
Verini R., neg. berretti, 43 v. Roma 225
Verino E., paste alim., 62 v. Nizza 360
Verino Edoardo, panattiere (Pilonetto) . .369,749
Verlucca G. B., teol., prof., 83 v. Venti Settembre 458-59-86
Vernafrat.e sorella fuMich. 46 v.Cibrario 27,37
Verna Alfredo, fabbrica spole 46 via Cibrario 27, 37, 294-94
Verna Andrea, 24 v. Rivara 545
Vernasca (*vedi* Olivieri di).
Vernazza Carlo 29 c. Re Umberto . . . 66
Vernazza Franc., tappezz., 59 c. Vitt. Eman. II 230
Vernazzani Fel., olii e salumi, 4 v. Ponte Mosca 357
Verne Andrietta, 48 v. Cavour 502-81
Vernero Carlo, conduc., alb. Rosa Bianca . .325
Vernet Gius., usciere, 24 v. Alfieri. 450
Vernetti Angela ved. Marchis 27 v. Gioberti. 39
Verney Rosa ved. Raviola isol. 514 v. Schina 80
Vernier Amalia 14 v. S. Chiara . . . 76
Verno Camillo, pitt., 45 p. Castello 637
Vero Gio., mercerie, 27*bis* c. Vinzaglio. . .218
Vero Gio., alunno giud., 43 v. S. Domenico .448
Veroi Gemberto, tenente, 400 c. Vitt. Em. II . 571
Verole Pietro ing., 46 v. Cernaia 694
Verona Angelo e C., rappr., 42 c. Oporto 293,344,524
Verona Annetta, tintoria, 14 p. Vitt. Em. I . .245
Verona Cesare 1-90 rappresentante, 20 v. Carlo Alberto 293-99, 638
Verona G., mode, 42 v. Milano. 202
Verona Gustavo, impiegato, 25 via S. Secondo 405, 657-64-63-66
Verona Maria, tintoria, 15 c. Vinzaglio 215
Veronelli Giacomo, ing. prof., 38 c. Valentino 630
Veronese Michele, impieg. R. Econ., 10 p. Gran Madre di Dio. 431
Verra coniugi, birraria, ang. v. Palazzo di Città e Porta Palatina 336
Verra Agostino, sellaio, 42 v. Saluzzo 273
Verra Gio., depos. mignatte, 25 v. S. Tommaso 264
Verra Gius. e G. B., pizzic., 24 v. S. Tommaso 355
Verrando Ettore, med.-chir., 2 v. Mazzini . .648
Verrando Franc., orefice, 20 v. Pietro Micca 222
Verrando Stefano, dott., sanitario Istituto Duchessa Isabella 606
Verri (*Istituto mus.*), 3 v. Alfieri. 612
Verri Alfredo, musico, 7 v. Plana. 613
Verri Luigi, fabbr. mobili, 30 v. Bertola . .246
Verri Pietro e C., pizzic., 2 v. Monferrato . .355
Verri Severina, maestra pianof., 3 v. Alfieri 643
Verrone (*vedi* Vialardi di).
Verrone Ulderico dottore, 24 v. Accademia Albertina 506-32, 648-92
Verrotti Ignazio, ing., 37 v. S. Francesco da Paola 569
Verrua Luigi, neg. olii, 16 p. Vitt Eman. I 357,500-01
Verrua Stef., fornaio, 24 v. Nizza. . . .362,534
Versino Aless., ferram., 4 p. Eman. Filiberto . 286
Versino Carlo, neg. frutta, 47 p. Em. Filib *pag.* 338
Versino Domenica, latteria, 19 v. S. Dalmazzo 346
Versino Gio., neg. frutta, p. Palazzo di Città. 358
Vertecchi Ern., maestro, 34 v. Carlo Alberto 572,672
Verzoria Gius., mag. alim., 16 v. Vanchiglia .354
Verzone Franc. 10-97 avv., 6 v. S. Tommaso 620
Verzone Pietro, notaio, 44 v. Bellezia. . . .626
Vesco, conduc., alb. Rosa bianca 325
Vesco frat., conduc., alb. Tre Galline 324
Vesco Bartol., conduc., albergo Rosa Bianca .324
Vesco Gius., impieg. catastale, 44 v. della Zecca 427
Vesco Lorenzo, fornaio, 42 v. S. Dalmazzo . .362
Vesco Prospero, orticolt., 40 barr. d'Orbassano 232
Vescovi Celina, mercer., 38 c. Vitt. Eman. II, oltre Po 248
Vescovo Ettore avv., Martinetto 504
Vesin Rosalia, traduttrice, 49 c. Vinzaglio. .740
Vesme Eug., elettricista, 25 v. Baretti 282
Vespa Francesco 8 via Ospedale 29
Vespucci Franc., drogh., 49 v. della Rocca . .269
Vestorino coniugi, panett., 14 v. Baretti . .363
Vezzetti Faustino, perito, 4 v. Genova . . .633
Vezzetti Pacifico, notaio (Rivoli) 626
Vezzi Giulio, 42 v. della Consolata. 526
Vezzosi Massimiliano (Ditta), legatore, 21 v. Carlo Alberto 238-41
Vial Lor., mag. alim., 47 v. Garibaldi . .351-56
Vial Matteo, neg. olii, 48 v. Palazzo di Città . 357
Vialardi Emilia ved. Bruno 46 v. Governolo 41
Vialardi Napol., impieg. Dock, 4 p. Savoia. .409
Vialardi di Verrone conte Carlo, 52 v. Mazzini 398,673
Vialardi di Villanova Carlo, rag., 10 v. Scuole 477,632
Viale frat., neg. vino, 375 Sassi 372
Viale Alberico, orolog., 10 v Madama Cristina 223
Viale Ambrogio, neg. vino, 299 Madonna del Pilone 372
Viale Bartolomeo, impieg., 50 c. Re Umberto 687
Viale Benedetto, avv., 28 v. S. Dalmazzo . .625
Viale Carlo, avv., uditore, 30 v. Venti Settembre 450
Viale Carlo, 29 v. Nizza. 531
Viale Carlo, drogh., 6 p. Statuto 269
Viale Clemente, , drogh. e farm., 8 v. Palazzo di Città 269,493,651,727
Viale Franc., medico, 30 v. Venti Settembre . .648
Viale G. e C., 2-43, caffett., ang. v. Pietro Micca e 18 v. Mercanti. 333,728
Viale Giac., macell., 20 v. Bellezia 365
Viale Giuseppa, mag. alim., 191 c. Reg. Margh. 351
Viale Michele, letti in ferro, 39*bis* v. Baretti. 247-48
Viale Onorato, merc.-sarto, 6 v. Porta Palatina 207,529
Viale Paolina, fornaia, 26 v. S. Anselmo . . .363
Viale Secondino, vinaio, 3 v. Mercanti . . .343
Viancini Flaviano, avv., 46 v. Cernaia . . .620
Viancini Gius. ✻ med.-chir., 5 v. Saluzzo . 648
Viancino di Viancino-Torricella-Genola conte Franc. 34-36 v. dei Mille . .48,52,398
Vianelli Gius., fabbr. torroni, 48 v. dei Fiori 344
VianiAndrea, insegn., 10*bis* v. S. Franc. da Paola 584
Viani Eugenio, neg. cappelli, 8 v. Roma. . .225
Viani Luigi, neg. olii, 4 p. Bodoni 337
Viani d'Ovrano conte Mario, pitt., 2 v. Ponza 398,637
Viani Stef., mag. alim., 41 v. della Consolata 355-63
Vianino Ant., neg. paste, 34 v. dei Fiori . .360
Vianino Gio., neg. paste, vic. Tre Galline. .360
Vianino Gius., neg. paste, 1 v. Goffr. Mameli . 360
Vianino-Raschio Candida, maestra, 34 v. Fiori. 592
Viano ved. Barbero, tratt., 38 v. S. Donato . 328
Viano Carlo, 14 p. Castello. 653
Viano Chiaffredo, mag. alim., 16 p. Statuto 343-45-63
Viano G. B., fornaio, 62 v. Cottolengo . . .363

Viano G., prof., 55 v. Saluzzo . . . . . *pag.* 595
Viano Gio., vinaio, 40 v. Montebello 343
Viano Margh., maestra, 3 v. Deposito. . . . 592
Viara coniugi 4 v. della Fucina 36
Viara Franc. maniscalco, ang. v. Porporati e della Fucina 36,61,62,346
Viara Lor., carrad., 494 Mad. di Campagna . 366
Viarana conte di Monasterolo 398
Viarani Agostino, cappellaio, 18 v. Pio Quinto 225
Viarengo Filippo banca d'Italia, v. Arsenale 435-696-97
Viarengo Gust., segr. arch., 8 v. Arsenale . . 425
Viarengo Mario Gius. pubblic., 4 v. Davide Bertolotti 665
Viarigi (*vedi* Biglione di).
Viarisio Margh., insegn., 44 p. G. Madre di Dio 592
Viarizio Rodolfo, musico, 8 v. Garibaldi . . . 643
Viarmello Carlo, calzol., 1 v. Valperga Caluso 277
Viassone Aless., fabbr. carte e tarocchi, 4 v. Arsenale e 3 v. Fiochetto 239
Viazzi Ettore, impieg. postale, 25 v. Baretti 685
Viazzi Mario, ragion., 39 v. Garibaldi . 610-32-35
Viazzi Tomm., impieg. post., 2 v. Andrea Doria 685
Viazzo Gius., fabbro-ferraio, 23 v. Zecca . . 304
Viberti Luigia, edic. giorn., p. Eman. Filiberto angolo v. Milano 234
Viberti Teresa, ved. Monetti e figlie 21 via Montevecchio 43,52
Vicarelli Giuseppe prof. chirurgo-ostetrico, 14 p. Cavour 475,560,648
Vicari di S. Agabio bar. Rob., 17 v. Rocca 398,677
Vicarj Mario ing., consigl. comun., 24 v. Montevecchio 32,53,402-03-20,503-24-24 554-82-83,630-33-75-76,83,726
Vicarj Michele, ing., 38 v. Accad. Albertina . 434
Vicario Augusto, verific., 16 v. Berthollet . . 434
Vicarino Cesare, ing. (Basilea). 742
Vicario G., macellaio, 43 v. S. Secondo . . 365
Vicende G. B., tapezz., 26 v. Garibaldi . . . 230
Vicendone, calzol., 17 v. Gio. Somis. 277
Vicentini M., macellaio, 21 v. S. Secondo . 365
Vicino Luigia 25 v. dei Mille 31
Vico, conduc., albergo del Campanile 324
Vico coniugi, pizzicagn., 97 v. Nizza 355
Vico E., *gallette e biscotti*, 2 v. Po 345
Vico Gius., sarto, 18 v. Sacchi 206
Vico Luigia, neg. merc., 2 v. S. Massimo . . . 218
Vicolungo J., conserve alimentari, 38 corso Re Umberto. 312-52-56-58
Vicolungo Lorenzo, rappr., v. S. Quintino . 309-57
Videlongo Adamo, sarto, 2 v. Genova. . . . 206
Videlongo Guido, sarto, 44 v. del Fiando . . 206
Vidotti Margherita vedova Pozzetti 16 via Petrarca 60
Viecca Gio. Ild., dirett. scol., 7 via Melchior Gioia 492,585-88
Viecca Gio., impieg. R. Econ., 22 v. S. Quintino 434
Viecca-Rossi Rosa, direttrice scol., 16 via Lagrange. 585
Vietti Attilio, insegn., 4 galleria Geisser . 602,707
Vietti Carlo, mastice vetri, 20 v. Vanchiglia . 230
Vietti G., drogh., 45 v. Mad. Cristina 269
Vietti Gio., barc., 20 c. Cairoli 193
Vietti Giorgio, neg. vino (barr di S. Paolo) . 372
Vietti Isidoro, rappr., 38 v. Roma. . . . 230-31
Vietti P., panieraio, 44 v. Berthollet 219
Vigada Luigi, avv.-proc., 2 v. S. Agostino . . 625
Vigada Matteo, 18 v. Po 598
Viganò Silvia, suora Osped. Mauriziano . . . 464
Vigetti Laura, pizzicagn., 60 v. S. Quintino . 335
Vighetti Modesto, 34 v. S. Secondo 511
Vigitello frat. 50 v. Cavour . . *pag.* 20, 23
Vigitello frat. e sor. fu Giac. 43 v. Palazzo di Città 57
Vigitello, orolog., 43 v. Palazzo di Città . . . 223
Vigitello Emilio, pubbl., 43 v. Palazzo Città . . 666
Vigitello Franc. 24 v. Barbaroux . . 42, 38
Vigitello Gioach. 5 v. Groppello . . . 41,84
Vigitello Gio., macell., 3 v. Torquato Tasso . . 365
Vigitello Gio. fu Michele 3 v. Torquato Tasso e 41 v. Conte Verde. 28,84
Vigitello Luigi, ing., 28 v. S. Dalmazzo . . . 548
Viglezio Ant. Gio. ✻ med.-chir., 42 v. Rossini . 648
Vigliani coniugi, trattoria, 455 v. Nizza . . . 334
Vigliani frat., decoratori, 4 v. Corte d'Appello 229
Vigliani madre e figlio 7 v. Corte d'Appello 29
Vigliani Baldassarre, ing., 29 c. Raffaello . . 630
Vigliani Bartol. e nipoti 26 v. Orto Botanico 30
Vigliani Bened., chincagl., 2 v. Po 224
Vigliani Cristina, liquorista, 23 v. Nizza . . . 333
Vigliani Felice, orolog., 4 p. Saluzzo. 223
Vigliani Franc., ingegn. 9 corso Vinzaglio 89, 90, 491, 630
Vigliani Gio. Ant., dott., 49 v. dei Fiori . 470,648
Vigliani Luigi, medico-chirurgo, 34 via S. Quintino 648
Vigliani P., incis., 25 v. Lagrange . . 244-82-83-89
Vigliani Pietro, capo-mastro, 59 v. Saluzzo . 258
Vigliani Pietro, impieg., (Campo di Cirie) . . 442
Vigliani Teresa, levatr., 8 v. Bellini. 655
Vigliano Agost., conduc., alb. Fucina . . . 324-325
Vigliano Gio., conduc., alb. Croce Rossa . . . 324
Vigliano Gius., conduc., alb. Fucina 321-22-23-25
Vigliardi Carlo avv.-proc., 29 via delle Orfane 7,44,55,67,624-25
Vigliardi Cesare 29 v. Orfane . . 7,44,55,67
Vigliardi Diodato avvoc., 29 via delle Orfane 7,44,55,67,624
Vigliardi Ester in Cavallerone di Caravana 20 v. Circonvallazione 92
Vigliardi Melchiorre, impieg., 44 v. del Deposito 482
Vigliardi-Paravia Carlo 3 corso Palestro . 500 503-48,669-96,718
Vigliardi-Paravia Giacinto 3 v. Perrone . . 719
Vigliardi-Paravia Giuseppe 2-06 26 via Alfieri 455-66,535,604,728
Vigliardi-Paravia frat. (figli di Innocenzo) tipogr.-librai-editori 10-82 23 v. Garibaldi e 1-42 29 v. Arsenale . . 40, 48, 90
Vigliardi-Paravia-Roda Giulia, 26 v. Alfieri . 467
Vigliecca Albina, 2 v. Maria Vittoria 693
Vigliecca Gius., astucciaio, 2 v. Lagrange . . 243
Viglieno Gio. 5 v. S. Massimo 73
Vigliero Felice, verniciatore, 40 v. Garibaldi . 228
Vigliercio Telesf., banco prest., 49 v. dei Fiori 318
Viglietta Valent., impieg. post., 29 v. Saluzzo 688
Viglietti conte Michele, 40 v. Roma . . 398, 492
Viglietti nob Giuseppina, 40 v. Roma 492
Viglino coniugi, caffè, ang. v. Maria Vittoria e Lagrange. 333
Viglino Alberto, ing., palazzo Carignano . . 554
Viglino Carlo 59 v. Gioberti. 39
Viglino Lorenzo, dott. farmacista, 9 via San Donato . . . 42,72,490,581,651
Viglino Pompeo, avv., 46 v. Cernaia . . . 621-74
Viglione Ces. ing., 108 c. Vitt. Em. II 63,515,630
Viglione Carlo, cotonn., presid. Tribun. Milit., 47 v. Arcivescovado 62
Viglione Filippo, mag. alim., 18 p. Statuto . . 351
Viglione Luigi, geom., 42 v. Po 634,714
Viglione Panera France, maestra, 42 v. Po . . 302

Vigna, falegname, 20 v. S. Agostino. . . *pag.* 253
Vigna frat., decor., 26 v. Barbaroux 229
Vigna, latteria, 2 v. Fiando 347
Vigna Adolfo, prof., 40 c. Re Umberto . . . 574
Vigna Alberto, decorat., 4 v. Bellezia 229
Vigna Alberto, avv., segret. Tribunale Militare. 453
Vigna Angela, maestra, 22*bis* c. Vitt. Em. II . 593
Vigna Carlo, fabbro-ferr., 18 v. S. Domenico . 304
Vigna Carlo Maur., ing., 3 v. Misericordia . 630
Vigna Celest., impieg. daz., 4 v. Passalacqua . . 408
Vigna Costantino, 26 v. Barbaroux . . . 540,727
Vigna Dom., 30 v. S. Secondo 532
Vigna Dom. fu Franc. 45 v. S. Chiara . . 76
Vigna Emilio, apparati elettr., 46 v. Pr. Amedeo 282
Vigna Ern., pizzicagn., 6 v. Drovetti 355
Vigna Franc., olii e salumi, 44 v. Bertola . . 357
Vigna Guglielmo, ing., 6 v. del Carmine . . . 630
Vigna Luigi, salsam., 48 v. Vanchiglia . . . 355
Vigna Natalino, 9 v. delle Scuole. 535
Vigna Nicola, impieg., 9 strada di Francia 520,703
Vigna P., mercerie, 30 v. S. Secondo 218
Vigna Pietro 24 v. Barbaroux 12
Vigna Pietro (Occhieppo Superiore) 724
Vigna Vincenzo, mercerie, 20 v. Berthollet . 248
Vigna Virginio Franc., impieg. Ord. Mauriz. . . 381
Vigna-Davicini Gemma, ispett. scol., 15 v. S. Chiara 581
Vignetta Giacinto, custode, 48 v. Po 564
Vignetta Luigia ved. Vigna 30-32 v. Mazzini 49
Vignola Filippo 64 c. Vitt. Em. II. . 487,670,726
Vignoli Giacomo, sind. Società Carbonifera. . 747
Vignolo M., mercerie, ang. v. S. Anselmo e Baretti. 218
Vignolo-Lutati Celest. dott., cons. com., 17 v. S. Dalmazzo . 72,402-65-68-79-82 639
Vignolo Lutati Ferdinando, dott. in chimica, 17 v. S. Dalmazzo 564
Vignolo-Lutati Marcello, avv.-procuratore, 17 v. S. Dalmazzo 624-25-48
Vignotti Gio., succ. Bocca, vetri e cristall., 4 p. Em. Filiberto. 231-32
Vigo frat., conducenti, alb. Tre Galli 321
Vigo frat. e sor. fu Carlo 5 v. Mercanti . . 49
Vigo Anna, neg. paste, 42 v. Goffredo Mameli . 360
Vigo Gius. 9-51 filati juta, 51 c. Oporto e 10-18 lutificio a Grugliasco . 210-19,448
Vigo monsign. Ilario, curato, 4 piazza Santa Giulia 107, 459-60-97
Vigo Lorenzo, ing., 7 v. Corte d'Appello 634,700
Vigo Luigi, neg. mobili, 27 v. S. Tomaso . . 247-79
Vigo Maria, insegn., 7 v. Corte d'Appello . . 593
Vigo Vincenzo avv., impieg., 3 v. Sagliano . 433
Vigo-Ferrero Margherita, 12 v. Mad. Cristina 506
Vigoni nob. ing. Pippo (Milano) 668
Vilers Eugenio, ing. (Napoli). 744
Villa coniugi, floricol., 16 p. Carlo Felice 232-33
Villa Adolfo, medico, 5 p. Bodoni . . 472-75,648
Villa Ang. tenente colonnello, 8 v. Circonvallazione oltre Po 92
Villa Ant., tabacc. (barr. Falchera) 438
Villa Attilio, vinaio, 451 c. Princ. Oddone . . 343
Villa Bartol., disegn., 42 v. Montebello . . . 638
Villa Bartol. Felice, 19 v. Valperga Caluso *pag.* 524
Villa Bianca, tratt., 56 c. Re Umberto . . . 327
Villa Carlo, sorbett., 47 v. Campana. 336
Villa Dom., calzol., 30 v. Orfane 277
Villa Ettore, perito agrim., 4 v. S. Domenico 632
Villa Fausto avv., 1 v. S. Domenico . 505,621-75
Villa G., confett., 38 v. Mazzini 345,492
Villa G., neg. gran., 142 barriera di Nizza 358-70
Villa Gabriele, commest., 142 barr. di Nizza. . 367
Villa Gio., mag. alim., 4 v. S. Franc. da Paola 351
Villa Maurizio, neg. mobili, 50 v. Mazzini. . . 247
Villa Rosa e Gibellini (eredi) 16 v. Franco Bonelli. 36
Villa Rosa in Nigra 9 v. Giulio 40
Villa Tommaso deputato, consigl. comunale, 1 via San Domenico 384-86 496,507-43-56,603-07-15-24-83,702
Villa Vittorino, tenente, 4 p. Carlo Em. II. . 445
Villa-Brofferio Emilia, 1 v. S. Domenico . . . 604
Villa-Massone Felice, mag. alim., 44 v. Massena 352
Villa e Migliore, formaggi, 68 barr. di Lanzo 356
Villafalletto (*vedi* Falletti).
Villafranca Soissons contessa Felicita, 103 c. Vittorio Emanuele II 398
Villani Luigi, impieg. ferr., 25 v. Donati . . 692
Villanis Alberto avvocato, 20 v. Juvara. . . 556 625-57-65-66
Villanis Amedeo 8-24 rappres. solfato di rame, 28 corso Oporto . . . 262,342,727
Villanis Francesco 🐱 pres. onor. d'Appello, 8 v. Botero . . 48, 420-49-68-78,729
Villanis Tiburzio, avv. sost. procur. del Re, 44 v. S. Quintino 454
Villanova (*vedi* Scarampi di).
Villanova (*vedi* Solaro di).
Villanovetta (*vedi* Cravetta di).
Villar (*vedi* Carassi del).
Villarboit Antonietta, 47 v. della Zecca . . . 605
Villarboito Cesare, impieg., 22 v. dei Fiori . 703
Villarboito F., tipogr., 43 v. Garibaldi . . . 237
Villarboito Feder., incisore, 46 p. Castello . . 244
Villard e Cavenaghi, cambisti, 6 v. Roma . . 198
Villari Pasquale, prof. ✻ senatore (Roma) . . 382
Villata frat., conc. pelli, 5 c. S. Maurizio . . 274
Villata Ant., fabbr. mob., 5 v. Allioni . 246-53
Villata Ant., neg. legna, 45 v. Mazzini 254
Villata Carlo, orefice, 24 v. Po 222-23
Villata Ernestina fu Domenico 2 v. Arcivescovado 40
Villata Franc. 24 v. Ormea 43
Villata Francesco, impieg., 41 v. S. Massimo . 368
Villata Giacomo, merc., 8 v. Garibaldi . . . 248
Villata Gio., avv., 5 v. Orfane 625
Villata Gio., sarto, 24 c. Vercelli 206
Villata Gio., pizzic., 62 v. Gioberti 355
Villata Gio., trattore, 9 c. Princ. Eugenio . . 330
Villata Gio., vinaio, 139 c. Reg. Margherita . 339
Villata Giusª, neg. mobili, c. Vittorio Em. II ang. v. S. Anselmo 230-47
Villata Gius. 8-15 cambista, 2 via Arcivescovado 198, 714

LA DOMENICA DEI FANCIULLI
Anno III
Giornale Settimanale illustrato a colori
DIRETTRICE:
LUISA SCLAVERANO, Maestra
Collaboratrici e Collaboratori sceltissimi
Abbonam. annuo: L. 5. - *Numero separato:* Cent. 10. - *Numeri di saggio a richiesta.*
Presso la Ditta G. B. PARAVIA e C., vie Garibaldi 21-23 e Arsenale 29.

Villata Luigi, mag. alim., 9 str. di Francia *pag.* 352
Villata Maria, vinaia, 18 v. Barolo 343
Villata e Grosso 10-07 prodotti farmaceutici 47 via Pietro Micca 264-62
Villavecchia Carlo 10-40 avvoc.-procuratore 6 via Fabro 624-25
Ville di salute per malattie nervose e mentali. 650
Vinadio (*vedi* Balbo di).
Vinai Pietro, prof., 26 c. Vinzaglio 598
Vinaj Carlo, macell., 9 str. di Francia . . . 365
Vinaj dott. prof. Scipione 405 c. Vitt. Em. II . 426-70-77-96,520-50-56-61 648 57
Vinardi Giorgio Aug., avv., 45 v. Bellezia . . . 624
Vinardi Gius., 36 c. Oporto 533
Vinardi Maria in De Petro 4 v. Mazzini. 49,53,69
Vinassa Gius. 25 v. Orfane. 55, 57
Vinca madre e figlia 31 v. S. Chiara . . 76
Vinca Ant., ing., 44 p. S. Giulia 630
Vinca Carlo, avv.-proc., 5 v. Garibaldi . 624-25
Vinca Giorgina, consigl. Beneficenza. 497
Vincendet Anna ved. Cimaz e figli 3 via S. Anselmo. 78
Vincent frat., macell., 77 v. Nizza 365
Vincenti Carlo, impieg. post., 23 p. Castello. . 686
Vincenzini Alfredo, 42 v. S. Teresa 604
Vinciguerra A. e figli (di Luigi Vinciguerra) 7-94 tipogr., 40 via Bellezia. . . 237-42
Vinea (*vedi* Farcito de).
Vinea Gio., 24 v. della Rocca 673,724
Vineis Enrico, alunno giudiz.,63 c. S. Maurizio 448
Vinelli Franc. (Mad. Campagna) 545,681
Vinelli e C. 7-52 spedizionieri, 4 p. S. Carlo 344
Vini Padronali Piemontesi, 6 p. Carignano. . 338
Vinzio Lorenzo, bottaio, 3 v. Massena . . . 251
Viola sorelle, lanerie, 29 v. Baretti 242
Viola Albertina, sarta, 28 v. Maria Vittoria . 203
Viola Angelo, tabaccaio, 51 v. Nizza 438
Viola Caterina, levatr., 4 v. Monferrato . . . 655
Viola Luigi, parrucch., 52 v. S. Quintino. . . 304
Viola Maria, magazz. alim., 44 v. Lagrange . 352
Viola Pietro, confett. 13-19 10 v. Milano 345-46
Viola Uldino, impieg. catast., 44 v. della Zecca. 427
Viola e Cargnino e Deaglio, pelli capra, 29 v. Genova 270
Violini Emilia vedova Zanzi 49 v. Madama Cristina 45, 45, 78, 81
Violini Pietro, drogh., 9 v. Bertola 269
Violino Gio., latteria, 4 v. Andrea Provana e 34 v. Lagrange 347
Violino Luigi, neg. legna, 37-39 v. Roma. . . 254
Viora Margherita, piume di struzzo e fant., 44 v. del Milte VIII
Viotti sorelle, sarte, 44 v. Genova. 203
Viotti G., tratt., 7 v. Cibrario 334
Viotti Pietro, impieg. post., 33 v. Galliari . . . 685
Viotto Franc., impieg., 29 v. Cernaia 409
Viotto Malvina, insegn., 20 v. Lamarmora . . 604
Vipiana E., merc.-sarto, 58 v. Venti Sett.. . . . 207
Virando Aless., orefice, 20 v. Roma . . . 222-23
Virando Carolina, maestra, 7 v. Cavour . . . 593
Virando E. G. e C., neg. mobili 22 v. Pietro Micca 247
Virando Gio., vinaio, 20 v. Barbaroux. . . . 343
Virando Giacomo, geom., 30 v. Saluzzo . . . 600
Virando Ignazio, orefice, 18 v. Roma. . . . 222
Virando P., valigiaio 33 c. Re Umberto . . 66
Virando Paolo, medico, 7 v. Cavour . . 469,648
Virando Teresa, maestra, 7 v. Cavour 593
Virani F. success. Levrone, lanerie, 4 p. Emanuele Filiberto 209-12
Virano frat. e sor. fu Luigi 8 c. Napoli. 54
Virano G., mag. alim., 35 v. S. Chiara . . *pag.* 35
Virano Gio, tappezz., 52 c. Vitt. Eman. II . 23
Virano Maria, mag. alim., 35 v. Vanchiglia . 35
Virdis G. A., prof., 34 v. S. Massimo . . 59
Viret Celestino, 3 c. Regina Margh. 71
Viretti Clem., maestra, 19 v. Gio. Somis . . 528-9
Viretto Oreste, orolog., 36 v. Mad. Cristina . . 22
Virgilio Franc., prof., 48 v. Po 545-54-63-76-79,61
Viriglio Alb., pubblic., 20 v. Iuvara . . 665-66-9
Viriglio Bernardo, 38 c. Valentino 67
Viriglio Luigia, insegn., 38 v. Massena 57
Viriglio Luigi orefice, 3 v. Porta Palatina 36,22
Viriglio Sebast., ing., 1 p Mad. Cristina . . 630,74
Virle (*vedi* Provana di).
Viroglio Giuseppe, 4 v. Esposizione . . . 529-6
Virone Carlo, vinaio, 45 v. Po. 343
Virone Gio., ing., 7 v. Morosini 72
Virone P. Angela, vini, 25 c. Vercelli 343
Virrone Antonio, 34 v. S. Domenico. 55
Viry (*vedi* Di Viry).
Virzi ved., guantaia, 18 p. Castello 27
Visca Antonio, vinaio, 46 v. Stampatori . . . 343
Visca Gius., trattore, 5 v. S. Dalmazzo . 328,72
Visca Luigi, 7 v. S. Dalmazzo 539
Visca Orsola, sarta, 7 v. S. Dalmazzo 203
Viscardi Ernesto, incisore, 26 v. Garibaldi. . 244
Viscardi Francesco, 23 v. Bogino 728
Viscardi Gio., fornaio, 34 c. Re Umberto . . 363
Viscardi Gius., merc.-sarto, 5 v. Mercanti . 206-07
Viscardi Paolo, orolog., rimp. al 3 v. Nizza. . 223
Viischi Enr. in Geymonat 14*bis* v. Garibaldi 37,78
Viscidi Pasquale 10-73 ing. elettr. Società Anon. Torinese Tramways di Torino, 45 c. Siccardi.
Visconte Gio. 31 v. Tiziano. 84
Visconti Alessandro, disegn., 50 v. Nizza. . . 442
Visconti Angelo *negozio* 26 c. Siccardi, *abitazione* 45 c. Vinzaglio 89, 240 500-40-68, 708-09-28
Visconti Ettore, sotto-magazz. ferr., 4 v. Duchessa Jolanda 692
Visconti Franc., tabacc., 17 v. Princ. Amedeo. 438
Visconti Gius., tratt., 2 v. Calvo 328
Visconti Paolo impieg. ferr. (Bardonecchia). 694
Visconti Pietro e coniuge, neg. legna, 1 via Belvedere 254,343
Visconti R., mercerie, 4 v. Bogino 218
Visconti d'Ornavasso barone Carlo Alberto fu Bonif. 21 v. della Rocca 68,398
Visconti-Venosta march. Emilio ◈ senatore (Roma) 380
Visconti-Venosta nob. Gio. (Milano) 689
Viselli frat. e sor. 27 v. Cibrario 26
Visetti Carlo fu Vinc. 71 v. S. Donato. 48, 73
Visetti Carlo, cementi, 27 v. Cibrario 257-59,706
Visetti Gius., *agenzia*, 42 v. S. Massimo . . . 308
Visetti Luigi, geom., 27 v. Cibrario. 634
Visetti Tomm. impres., 36 v. Gioberti . . . 43
Visetti V. e C., conc. pelli, 17 v. Bellezia . . 270
Visetti V. e figli, impresari, 27 v. Cibrario . . 258
Vismara Fanny, tabacc., 64 v. Nizza 438
Visone-Rasini di Mortigliengo cont. Amalia, 6 c. Re Umberto 489,512,604
Vita Alberto, 2 v. S. Anselmo 724-27
Vita Federico, 8 v. Cavour 721
Vita Ovazza e C., banch., 9*bis* v. S. Franc. Paola 497-98
Vitale Adolfo Massimo, pubbl., 59 c. Oporto. . 663
Vitale Cesare 2 c. Cairoli . . 20, 57, 69, 89, 702
Vitale Enrico, pubbl., 59 c. Oporto. . . 661-63
Vitale Giacomo avv., 46 c. Cairoli . 20, 49
Vitale Gius., pubbl., 33 v. Accademia Albertina 661
Vitale Leonetto, contab., 45-47 v. Lagrange 506,727
Vitale Mario, prof., 32 v. Lagrange . . . 610-14

Vitale Natale (Alessandria) . . . . . *pag.* 727
Vitale e Treves, fornit. milit., 40 v. Venti Settembre 226
Vita-Levi Daniele, medico, 3 v. Cavour. . . 648
Vitalevi Marco, avv., 18 v. Cernaia 624
Vitalevi Moise, avv., 4 c. S. Martino 624
Vitalevi-Racah Lucia, 4 c. S. Martino . . . 520
Vitali Adele in Fontana 23 v. Curtatone. 30
Vitali Ant. med.-chir., 246 str. Moncalieri . 648
Vitali Salvatore, professore, 30 via San Secondo 611-34-37, 719
Vitelli Franc. colonn. 5° Reggim. Genio. . 446
Vitelli Gerol., avv.-proc., 24 v. Garibaldi. . 624-25
Vitelli Gio., avv.-proc., 24 v. Garibaldi . . 624-25
Vitelli Luigi, ragion., 56 v. S. Secondo . . . 343
Vitelli Vinc., ing., 46 v. Venti Settembre . 694
Viterbo Gust., mediatore cereali, 8 v. Cavour. 360
Viterbo e Comp. 6-78 rappr., 8 v. Cavour . 340
Viti Paolo, capitano, 4 p. Carlo Emanuele II 445
Vitta Cesare, materass., 4 v. dei Fiori . . . 279
Vitta Vittorio, materass., 26 v. S. Anselmo . . 279
Vittaz Cesare, impieg., 79 str. di Francia. . . 695
Vittino Maria, ved. Buzzo-Margari 53 via Ponte Mosca 62
Vittonatti Pasquale 12-06 magazzino alimentario e panificio, 94 barriera di Casale . . 92,355-58-60-63-66-68-69-70,674
Vittone coniugi 7 v. Belnasco 44
Vittone Andrea di Gio. 7-00 colori e vernici, 43 c. S. Maurizio 230-39-65-69-70
Vittone Celeste, materass., 3 c. Reg. Margherita 279
Vittone Domen., caffett., ang. v. S. Tommaso e Barbaroux 332
Vittone Franc., macell., 26 v. Porta Palatina. 365
Vittone Gio., tabacc. (barr. S. Paolo). 438
Vittone Gio., macell., 4 v. Pastrengo 365
Vittone Michele, orolog., 24 v. della Rocca 222-23
Vittone Rosa, tabacc., 20 v. Mad. Cristina . . 438
Vittonetto F., mag. alim., barr. di Lanzo 352-69-70
Vittore coniugi, trattor., 49 v. Princ. Tommaso 334
Vivalda sor., fabbr. camicie, 25 p. Castello . . 213
Vivalda G., orologiaio, 28 v. Barbaroux . . . 223
Vivalda Gius., calzol., 3 v. Arcivescovado. . . 277
Vivalda di Castellino march. Carlo 19 via S. Teresa 38,78,398
Vivalda di Castellino cont. Clara in Della Chiesa 21 v. Vitt. Amedeo II . 90
Vivaldi Bartolomeo e sorelle 39 v. Gioberti 39
Vivarelli Arnaldo, ricevit. daziario (barr. Nizza) 409
Vivarelli e Prunotto, sarti, 6 v. Bellini . . . 206
Vivenza Margherita, caffe, ang. vie Accademia Albertina e Mazzini 334
Vivenza Paolo, impieg. telegr., 35 v. Princ. Tomm. 685
Vivenza Pietro, negoz., p. Eman. Filiberto . . 355
Vizia Gio., bottaio, 25 c. Vittorio Eman. II . 254
Viziale Carlo, inserviente, 30 c. Raffaello . . 565
Viziale Luigia, tabacc., 54 c. S. Maurizio . . 438
Vizio Gius., orologiere, 47 v. Lagrange . . . 223
Vizio Pietro, neg. pipe schiuma, 34 v. Roma 220
Vizzi Gius., bottaio, 7 v. Monferrato 254
Vizzia Gius. fu Gio. 13 v. Aporti 9
Vochieri Gius. consigl. scolast., 4 v. Brofferio 503
Voena Francesco, medico, 8 v. Fabro . 648 50-52
Voena Gio., medico (Collegno) 478
Voena Luigi, impieg., 9 v. del Deposito . . . 406
Vogel Eug., rag., sind. Soc. Stab. di amianto . 718
Vogel L., conc. artific., 4*bis* v. Arcivescovado. 262
Vogel Luigi, ing. (Milano) 743
Vogel T. e C. 11-98, fornit. per cappellai, 9 corso Vinzaglio 224-25,344
Vogliano Margh., tabacc., 35 v. Garibaldi *pag.* 437
Vogliano Germano, ing. 47 c. Oporto . . . 426
Vogliazzo Giuseppe, maestro di ballo, 2 via Genova 578,604-06-44
Voglino Domenica, insegn., 60 v. Gioberti . . 602
Voglino Enrico assist., 24 *bis* v. Baretti . . . 428
Voglino G., parrucch., 4 v. S. Tommaso. . . 304
Voglino Pietro, professore, 24 via Garibaldi 422 552-63-70-75-79,640-84,723
Vogliotti, conduc., alb. Tre Galline 320
Vogliotti Carlo Alb., impieg., 3 v. Fabro. . . 703
Vogliotti F., tipografo, 3 v. Urbano Rattazzi . 237
Vogliotti Felice, commesso giud., 22 p. Castello 430
Vogliotti G. 4-22 fabbric. insegne, 40 c. Valentino . 226-27-28-30,509,637,706
Vogliotti Gius., ragion., 22 v. Amed. Avogadro . 695
Vogliotti-Pagani Gius., ispett. scol., 3 v. Fabro 584
Voigt 10-10 birraria e ristor., 22 v. Pietro Micca 336
Vola Ang., alberg., 40 v. Porta Palatina . 326-28
Vola Bartol. 7 v. Consolata 28
Vola Carlo, maglierie, 26 v. Carlo Alberto . 241-42
Vola Pietro, alunno giud., 52 v. S. Domenico 450
Vola e Quaranta, velluti e seterie, 44 v. Roma . . 200
Volante Aless. med. veter., 97 v. Venti Sett. 550,635
Voli Gaspare, avv., 99 c. Vittorio Eman. II 674-76
Voli Gius., avv., 6 v. Vanchiglia 434
Voli Luigi 75 c. Vittorio Emanuele II . . 604
Voli Pietro, ing., impieg. ferr., 6 v. Vanchiglia. 694
Voli-Avena Gius. ✻ 5 p. Vitt. Em. I . 90,92,479
Voli-Avena-Marenco Maria, 3 p. Vitt. Em. I . 522
Voli-Denina Alix 75 c. Vitt. Em. II . . . 604
Volkart G., prof., 2 v. Viotti 644
Volonteri A., tratt., 49 v. Roma 330
Volpato fr., sor. e madre 7 v. Bidone . . 16,71
Volpato e Milano, tornitori in legno, v. Lanzo, ang. v. Piossasco 245-84-88
Volpatto Olimpia, mag. alim., 47 v. Bertola. . 352
Volpe Maria, pizzicagn., 20 v. Foscolo . . . 352
Volpi Enrica ved. Ormezzano 50 v. Venti Settembre 87
Volpi Primo, ing. (Novara). 632
Volpini Erminia, tratt., 468 Ponte Isabella. . 374
Volta Erm., latteria, 21 c. Vinzaglio 347
Volta Luigi, dott., palazzo Madama 564
Voltolini Fortunato, sarto, 17 v. Goito . . . 206
Vonzo (*vedi* Cordero di).
Vota, conduc., alb. Rosa Bianca 323
Vota Dom. di Melchiorre 33 v. S. Chiara . 76
Vota Emilia fu Carlo Alb. 9 v. Balbis . 42
Vota Emilia, insegn., 4 v. Allioni 644
Vota Michele, sacerd., 39 v. Val Salice . . . 607
Vottero sor., modiste, 2 p. Mad. degli Angeli. 204
Vottero Giac. ingegnere, 8 via Madama Cristina 566-77,630-33,729
Vottero Riccardo, telerie, ang. vie Palazzo di Città e Venti Settembre 214
Vozza Carmine Cel., portinaio R. Università . 563
Vuetaz Carlo, impieg., 6 v. Chieri 405
Vuetaz Pietro, impieg. post., 6 v. Chieri. . . 686
Vulten Vitt., pittore, 144 c. Vittorio Eman. II 637-64

W

Wagons Lits-Sleeping Car (*Grands Express Européens*) 12-72 interno Stazione Porta Nuova.
Wallich Ermanno (Berlino). 705
Walser Carlo e C., rappr., 31 c. Siccardi . 282,309
Waschke R., gas incand., 43 v. Gioberti . . . 260

Wattoux E., tint., 76 v. Venti Settembre. *pag.* 215
Way Luigi **5-11** meccanico, 49 via Barolo 224-78-80-83-84-86-96-98,300
Weber A., capit., 40 v. Arcivescovado . . . 676
Wehmeyer Maria, maestra, 44 v. Princ. d'Acaja . 593
Wehrheim, rappr., 24 v. Silvio Pellico 293-99,342
Weickert C., neg. pipe, rimp. 23 p. Castello . 230
Weigmann Rodolfo, ingegn. (Ditta Schlaepfer), 4 v. Cigna 639
Weil Federico (Milano) 705
Weill-Weiss di Lainate bar. Gius. deput. 34 v. Bogino 17,34,57,386-98
Weill-Weiss di Lainate nob. sor. Emilia ed Amalia fu Ignazio 34 v. Bogino 17, 57
Weill-Weiss di Lainate march. Ernestina moglie Della Chiesa di Cinzano 8 p. Vitt. Em. I 34,90
Weiss G. F. **5-54** segheria (Mad. di Campagna) 250-51-54
Wench Prosp., teol., 4 v. Palazzo di Città 458,509
Wenner Emilio presid. Istituto Omiopatico (Cuorgnè) 476
Wicki Otto, prof., 43 v. Roma. 614-42
Widemann e Simondetti, *cotonificio* (S. Germano Chisone) (*Vedi* Simondetti Camillo) 209
Wiener E. (Bruxelles) 742
Wiesenhoff (*vedi* Salvadori di).
Wiblfahrt Arturo, professore, 44 via Pio Quinto 307,395,600-41
Wild Emilio fu Luigi 61 v. Assietta 44, 89, 503
Wild e Abegg (Ditta) **11-21** *ufficio* 2 via Ponza e **9-83** cotonif. in Valdocco. 70,209
Wild e Planta **10-83** cotonif., 42 v. Donati 209
William Hopps e Sons, vini Marsala, 80c. Vercelli 337
Winterfeldt Max (Berlino) 705
Woigt ved., legat. libri, 49 v. S. Anselmo . . 241
Wolf L. e C. **7-14** tip., 25 p. Castello 237-44 42,455
Woller Maria, vetturale, p. Carlo Felice lato pon. 348
Woodhouse e C., rappr., 10 p. Statuto . . 336-37
Wooldridge W., 41 v. Vanchiglia. . . . 674,700

Z

Zabaino Ermel, maestra, 34 v. S. Domenico *pag.* 593
Zabbena-Boita Caterina, vetturale, p. S. Martino . 317
Zabellina Gius. bottaio, 5 v. S. Chiara . 41,251
Zabellonio, sarto, 42 v. Po 206
Zabert Ferd., orefice, 41 e 44 v. Palazzo Città, 222
Zabert Vitt. ed Alb. 44 v. Palazzo di Città 57
Zabert G. e V., neg. pellami, 44 corso Duca di Genova 271-77
Zabetto Sec. calzol., 29 v. Gioberti. 43, 52, 277
Zaccagna Domenico ing. (Carrara) 748
Zaccaria Ang., insegn., 4 v. Ettore Sonnaz . . 588
Zaccaria-Barberis Rosa, insegnante, 4 v. Ettore Sonnaz 593
Zacco Aless. **7-59** neg. vini, 5 v. Stampatori. . 338
Zacco Pietro, avv. proc., 22 v. Garibaldi . . 624-25
Zaccone Annib., impieg., 43 v. della Rocca . 558
Zaccone Luigi, parrucch., 4 v. dei Fiori. . . 304
Zaccone Rodolfo magg. cont., 13 v. Amedeo Avogadro. 444
Zacheo Luigi, vinaio, ang. v. Ormea e Berthollet 343
Zaglio Teresa, ved. Canale, vettur., v. Bellini. . 317
Zallio Antonio, insegn., gall. Nazionale . . . 602
Zallio Seb., vice cancell., 44 v. della Consolata 450
Zambelli Andrea Cesare fu Siro 81 via Madama Cristina . . . 45, 540, 728
Zambelli e Omodei **6-99** apparecchi scientifici, 16 *bis* v. Ospedale 282,540,728
Zambelloni Gio., sarto, 2 v. Rosine. . . *pag.* 206
Zamberletti frat. 44 v. S. Anselmo . . . 78
Zamberletti Maria ved., fabbrica acque gassose, 42 v. Mazzini. 336
Zambon A., mecc., 9 v. Montebello 296
Zamboni Silvio 2 v. Roma 447
Zambruno Luigi, orefice, 41 v. Bertola . . . 223
Zamorani Guelfo, dott., 22 v. Giulio 566
Zamperoni e Tallone, fonografi, 25 p. Castello 283,341
Zampoli Clodomiro, sarto, 17 v S. Secondo . . 206
Zanalda Giorgio 11 v. Barbaroux 43
Zanardelli Gius. avv., ministro (Roma) 380-83,700
Zanardi Marco, sarto, 4 v. Genova 206
Zanardi Pietro, impieg., 44 v. Galliari 45
Zanardi V. e C., saponi, 21 v. S. Giulia . 235-60
Zanaroli Egidio **1-94** 45 via Allieri *abitaz.* 26 c. Oporto P . . 694, 704-47-2
Zanaroli-Ribotta Antonietta, ispett., 26 c. Oporto 48
Zanelli Bonaventura, sotto-segr. di Stato (Roma) 38
Zanelli Luigi (Ditta) **9-60** meccanico, 62-66 stradale di Francia . . 279-94-92-96
Zanelli Vincenzina in Mazzoli 62 strada di Francia 36, 3
Zanetti sorelle, trapuntaie, 7 p. G. Madre di Dio 278
Zanetti Alessandro, falegname, 46 v. Barolo . 250
Zanetti frat. di Pietro 7 v. Franco Bonelli. 38
Zanetti Giov., gaz incand., 5 p. Vitt. Em. I . . 266
Zanetti Ione, calzolaio, 33 v. della Zecca . . 27
Zanetti Margher., caffè, 24 p. Vitt. Em. I . . 332
Zanetti P. consigliere provinc., 21 via Cibrario 26, 424-25-82
Zanetti Pietro, calzol., 2 v. Des Ambrois . . 27
Zanetto Bern. fu Gio. 34 v. Gioberti. . 34
Zaninetti fratelli 20 v. S. Ottavio . . . 77,79
Zanino, neg. legna, 60 v. S. Chiara 234
Zanino Giulia, vinaia, 8 v. Novara 334
Zaninoni E., parrucch., 6 v. Carrozzai . . . 306
Zanna, conducente, alb. Milano 324
Zanna sorelle fu Bart. 4 v. Fabro . . 43, 45
Zanna Carolina 4 v. Fabro 45, 58
Zanna Federico avv. proc., 4 v. Fabro 43,621-25
Zanna Gio. Ant. avv., 4 v. Fabro. . . . 29
Zanna Petronilla in Barrera 1 v. S. Tommaso 29
Zanna Pietro medico (Pinerolo) . . 45, 51, 78
Zanoja Carlo, impiegato ferroviario, 5 via Silvio Pellico 530,604-92
Zanoletti succ. Andrè, camicie, 43 v. Lagrange 246
Zanolo Franc., fabbr. scope, 30 v. Borgo Dora 233
Zanone Ernesto, rag., 14 v. S. Maria. . 405,674-76
Zanone Giuseppe, 14 v. S. Maria 582
Zanone Pietro, ombrell., 18 v. Barbaroux . . 220
Zanone e Gallo, decorat. appart., 3 v. S. Maria 229
Zanoni Eugenio, meccan., 34 v. Bogino . 280-82-96
Zanotti eredi 3 p. Emanuele Filiberto . 32
Zanotti, conducente, albergo Croce Rossa . . 22
Zanotti, sarto, 44 v. Nizza 296
Zanotti Art., impieg., 52 v. S. Chiara . . . 496
Zanotti Bart., macell., 1 v. S. Domenico . . 365
Zanotti Battista, macellaio, 3 p. Solferino . . . 365
Zanotti Carlo, impieg., 4 v. Massena 431
Zanotti Eugenio, fu Nicolao 8 v. Mercanti 49
Zanotti Gio. e figlia 7 c. Duca di Genova . 32
Zanotti Maria, banco lotto, 20 v. Roma. . . 439
Zanotti Vittorio, corr., 4*bis* v. Ospedale . 343-22
Zanotti Vitt., parrucch., 2 p. Statuto . . 266,304
Zanotti-Bianco Franc. 28 v. della Rocca. 69
Zanotti-Bianco Ottavio, ingegnere, 28 via della Rocca 478,502-54-62-63,630-69
Zanotti Bianco Pietro ten.-colonnello, via 28 della Rocca 379
Zanotto Ant., macell., 30 v. della Rocca . . 365

Zanotto Bart., macell., 3 v. S. Domenico. *pag.* 365
Zanotto Ern., macell., 1 v. Pescatori 365
Zanotto Gerolama, ved. Biglia 62 c. Napoli 54
Zapelloni E. e C., confett., 39 v. Po 345
Zappa e Gallo, falegn., 73 c. S. Maurizio . . . 253
Zappata Alf. tesor. civico, 4 v. del Carmine 406-90
Zappata Ant., incisore metalli, 6 v. Roma . . 244
Zappata Carolina fu Carlo 20 v. San Domenico 72
Zappata Filippo, fabbr. cornici, 5 v. Pescatori. 226
Zappata Luigi, impieg., 4 v. della Consolata . 693
Zappata-Sella Eleonora, 26 v. Montebello . . 514
Zappino Nicola, fabb. cravatte, 20 v. S. Chiara. 213
Zaramella Tullio, mercante-sarto, 10 v. Garibaldi 207-44-42-43-25-77
Zascovich Gio., sarto, 5 v. Cavour 206
Zavattaro Luigi, salsam., 2 v. Arcivescovado 335
Zavattaro Paolo, deleg. Benefic., 98 v. Nizza 491,651
Zavattaro, Barberis e C., 48 v. Carlo Alberto. . 263
Zaveri G., ombrellaio, 24 v. Mad. Cristina . . 220
Zay Carlo, dott. assist., 45 v. Bogino. . . . 569
Zeano Prospero, fiori artific., ang. vie Pietro Micca e Viotti 233
Zecca fratelli **7-89** rappres., 4 v. del Carmine 261
Zecchini Mario ingegnere professore, 40 v. Mazzini 8, 57, 74 428, 545-23-52-69-70-84, 684, 744-23-25-26
Zeffiro Anselmo, tratt., ang. v. Fabbro e Cittadella. 329
Zeme frat., salsam., 6 v. Andrea Doria e 44 p. San Carlo 355
Zemo Elena, fiori artific., 84 c. Vitt. Eman. II. 233
Zeno-Giambelli Umberto, prof. R. Università . 562
Zenone banchiere, 44 v. Finanze 197
Zenone Gius., latton., 25 v. S. Giulia 291
Zenone succ. Capella, calzol., 4 v. Saluzzo . 277
Zenoni Carlo, *pensione*, 28 v. delle Orfane . 334
Zeppegno Ida, levatrice (Pilonetto) 655
Zerbin Giov^a in Arnaldi 144 v. Circonvall. . 92
Zerboglio Gius. Paolo, 1 p. Solferino 719
Zerboglio Pier Giuseppe ingegnere, 1 piazza Solferino 699
Zerbola Gio., disegn. catasto, 11 v. della Zecca. 427
Zienkowiez Giulia Melania in Szylanski (Milano) 74,87,94
Zicavo Ferruccio, tenente, 24 c. Vinzaglio . . 571
Zignone Giacomo, concimi, 64 v. S. Donato . 262-65
Zimaglia Carlo, costr. ferram., 55c. S. Maurizio 300-01
Zina Carlo fu Isidoro 40 v. Assietta . 44, 39
Zini nob. Lamberto, avv., vice-pretore, 6 via Cernaia 451,624-25-68
Zini Zino, prof., 6 v. Cernaia 553-95-97-98,606-65
Zino nobile Federico, 44 v. Maria Vittoria. . 398
Zino Guido, caffett., ang. v. Maria Vittoria e piazza Carlo Emanuele II 333
Zinola L. (Ditta), carradore, 5 c. Vercelli . . 249
Zo Elisa, mag. aliment., 25 c. S. Maurizio . . 352
Zo Gio, impieg., 6 v. Gioberti 405,547
Zobianco Gius., tapp., 6 v. Orfane . 230-47-78-79,308
Zocchi Gio., insegn., 4 c. Valentino 598
Zocchi Paolo, ing., appar elettr., 9 v. Nizza e 38 c. Valentino 630
Zoccola Gius., usciere, 4 v. della Consolata . 455
Zoccola Luigi, conduc., alb. Dogana Nuova . . 322
Zoffi Giuseppina, cartoleria, 22 v. Lagrange . 242
Zoia Aless. **1-50** 78 c. Vitt. Em. II. . . . 694,720
Zoia G. (Ditta), meccanico, 27*bis*-29 via San Secondo. 296,485
Zoia Giuseppe, vinaio, 24 v. del Carmine . 334-43
Zoja Aless., rappr., 40 c. Re Umberto 344
Zola Adriano, avv., 84 c. Vittorio Em. II . . 624
Zola Carlo, tipogr., 39 v. Stampatori 237
Zola Enrico, impieg., 84 c. Vittorio Eman. II. . 703
Zola Franc., calzol., 48 v. S. Fr. da Paola *pag.* 277
Zola Lor., disegnat., 20 v. S. Quintino . 503-85,638
Zola Natalina M., levatrice (Campidoglio) . . 655
Zola-Ferrante Amalia, 20 v. S. Quintino . . 585
Zolla Gio. Battista fu Carlo 62 v. S. Secondo 39, 48, 76
Zolla e Comp., succ. **13-11** fumisti e lattonieri, 62 via S. Secondo 259-91,300
Zonca Carlo, rivend. giornali, 23 v. Po . . . 539
Zonca Pietro, rivend. giornali 25-27 v. Po . . 235
Zoncada Gius., avv., 42 v. Saluzzo . . . 624-90
Zonta Agostino, calzolaio, 9 v. Belvedere . . 277
Zopegni Paolo, droghiere, angolo v. Mazzini e S. Francesco da Paola . . . 269,336-60
Zoppa Augusto fu G. B. 47 c. Dante . . 30
Zoppa sorelle fu G. B. 10 via Madama Cristina 45,45
Zoppegni Gio., mag. alim., ang. v. Cottolengo e Bonzanigo 352
Zoppetto coniugi 2 c. Vitt Em. II oltre Po. 28
Zoppetto frat., fornai, 32 v. delle Orfane . . 363
Zoppetto Dom., parrucch., 3 v. Bava 304
Zoppetto-Barovero Isabella, levatrice 2 c. Vitt. Eman. II oltre Po . . 28,419,655
Zoppis fratelli e C., lanerie, 74 c. Vitt. Em. II . 207
Zoppis Ern., 74 v. S. Secondo. 495,502-27
Zoppis Tivano Giuseppina, 74 v. S. Secondo . . 494
Zoppo Carlo, mag. alim. (Sassi) 367
Zoppo Maria, fornaia, 23 v. Cottolengo . . . 363
Zoppo Paolina, stirat., 24 v. Genova 244
Zorgno Costant., agenzia farmaceutica, 9 via S. Secondo 309
Zorgno Gius., pastice., 28 v. Garibaldi . . 345-63
Zorgnotti Gius.^a ved. Ajrola neg. paste, 8 v. S. Chiara 67,88,360
Zorio Calisto impres., 6 v. Consolata 27,42,258
Zornitta Ang., impieg., 106 v. Cottolengo . . 444
Zorzan Ferdin., telegrafista, 37 v. S. Secondo. 687
Zorzoli Luigi, ten. medico, 43 v. Accademia Albertina 445
Zotti Domenica, levat., 2 v. S. Tommaso . . . 655
Zotti Teseo, imp. telegr., 37 c. Valentino . . 686
Zotto Gio., falegn., 2 v. Princ. Tommaso . . 253-82
Zubiena (*vedi* Gattinara di).
Zucca Dom., imp. ferr., 3 c. Valentino. . . . 691
Zucca Edoardo, caffett., ang. p. Savoia e v. del Carmine 333
Zucca Ern., tratt., 7 v. Torino 334
Zucca Eugenio, falegn., 8 v. Reggio 233
Zucca Franc., fabbr. piano-forti, 23 v. Ormea . 248
Zucca G. B. fornaio, 5 v. Barbaroux 30,54,363
Zucca G. B., mag. alim., 37 v. Marocchetti 352,438
Zucca Giacomina Giuseppina in Caligaris 37 v. Marocchetti 47,84
Zucca Madd. ved. Bertetti 22 v. Villadella Reg. 88
Zucca Prosp., 95 strad. di Francia. 530
Zucca S., macell., 62 c. Vittorio Eman. II . 365
Zuccala Casimiro (Marentino) 724
Zuccari Emilio, ing., capo-sez. ferr., 46 via Sacchi 690
Zuccari Luigi magg. gen., 86c. Vitt. Em. II 570,604
Zuccaro Fiorenzo Emilio prof., pubblicista, 44 v. Saluzzo 600-38-39-63
Zuccheri Tosio, ing., 44 v. Sacchi 694
Zucchero Gio., latton., 49 v. Carlo Alberto . . 291
Zucchetti Camillo fu Felice, colonnello 46 v. Cernaia 8, 13, 47, 60, 442
Zucchi Gius., 95 strada di Francia 681
Zucchi Pier Francesco, prod. gomma, 34 via Lagrange. 278-97,652
Zucchino E., levat., 46 v. Duch. Jolanda. . . 655

Zucco Gio., panett., 44 c. Vitt. Em. II . . *pag.* 363
Zucco Rosa, neg. carta, 5 p. Eman. Filiberto 240
Zuccotti Angelo, impieg. post., 40 v. Gioberti . 685
Zuccotti Attilio, panett., 27 v. Nizza. 363
Zuccotti Giacomo, caffett., 4 v. Moncalieri. . 333
Zuckermann Jos. e Comp. 9-31 banchieri, 35 via Venti Settembre. 497
Zugano Clemente, farm., 162 barr. Nizza 368,650
Zuffi Enea 7-15 rappr., 1 c. Duca di Genova; *abitaz.* 34 v. S. Quintino. . . 341
Zuliani Enr., deleg. Benefic., 76 v. Nizza. . . 491
Zumaglini A., medico, 42 c. Oporto 648-52
Zumaglini A. e Bravetta F., medico chirurgo, 42 c. Oporto 650-52
Zumaglini G., parrucch., 7 v. Carlo Alberto 266,304
Zumaglini Gius., sarto, 8 v. Assarotti 206
Zumaglini Petronilla, sarta, 1 v. Finanze *pag.* 20
Zumaglino Gio., bidello, 28 v. Lagrange. . . 57
Zunini Guido imp. R. Casa, 11 v. Mad. Cristina . 37
Zunino coniugi, mag. alim., 7 v. Berthollet. . 35
Zunino Emilio 16 v. Amedeo Avogadro. . 57
Zunino Felice 8 v. Giacomo Leopardi . 3
Zunino Gio. Batt., tipogr., 8 v. Fabbro . . . 33
Zunino Luigi ing., 79 v. Madama Cristina 45,69
Zuppinger W., ingegn., 14 c. Vinzaglio . . 630,74
Zuppini Romolo, maestro musica alla *Generala*. 45
Zuretti Carlo, prof. R. Università 56
Zurletti S., tipogr. e litogr., 20 v. Giulio . 236-37
Zurzolo Domen., impieg., 9 v. Porta Palatina . 44
Zutta Battista, macell., 84 barr. di Milano . . 36

☛ A pagina VII vi sono

Aggiunte e Cambiamenti

AVVENUTI DURANTE LA STAMPA

Si invitano i signori Industriali, Professionisti, Direttori di Società, Proprietari di Case ed ogni altro ceto di persone a notificare, entro il p. v. Gennaio, alla Ditta G. B. Paravia e C., *via Arsenale, 29, i cambiamenti di domicilio e di ragione sociale avvenuti durante l'anno, onde fare le correzioni ed aggiunte nella prossima edizione.*

15061

Presso la Casa Editrice G. B. PARAVIA & C.
Torino - Roma - Milano - Firenze - Napoli

Biblioteca romantica per le Famiglie

MARCHESA COLOMBI
Le Gioie degli Altri
Con illustrazioni di A. CARUTTI. — Prezzo L. 3.

LUIGI DI SAN GIUSTO
FEDE
Con illustrazioni di ALEARDO TERZI
Prezzo L. 3

M. ANTELLING E A. VERTUA
Le due Felicità
Con illustraz. di A. CARUTTI. — Prezzo L. 2,50.

EDVIGE SALVI
Tempesta d'Affetti
Con illustraz. di G. CUARLOTTI. — Prezzo L. 3.

PIO LANDA
AMERICANA
Con illustraz. di G. B. CARPANETTO. — Prezzo L. 3.

TERESA CORRADO-AVETTA
Cuor di Fanciulla
Con illustraz. di GAIDO e BRUGO. — Prezzo L. 3.

Ditta Editrice G. B. PARAVIA & C.

TORINO-ROMA-MILANO-FIRENZE-NAPOLI

Cartoline Postali Illustrate

1ª SERIE - Soggetti Scolastici Educativi

degli Artisti G. SACCAGGI e G. CARPANETTO.

1001. L'uscita dalla Scuola.
1002. L'onomastico della Mamma.
1003. In riva al lago.
1004. La Scuola del villaggio.
1005. La Maestra che dipinge.
1006. La Maestra affettuosa.

Prezzo della 1ª Serie: L. 0,60.

2ª SERIE - Vedute di Torino

da Acquerelli di G. CARPANETTO

1007. Monumento a Vittorio Em. II.
1008. Piazza Castello.
1009. Monumento ad Em. Filiberto.
1010. Borgo Medioevale.
1011. Castello del Valentino.
1012. Scalo a Porta Nuova.

Prezzo della 2ª Serie: L. 0,90.

3ª SERIE - Risorgimento Italiano.

Prezzo: Centesimi 5 *ciascuna.*

1013. De Gaspari a Curtatone.
1014. Vittorio Emanuele ai reduci della Cernaia.
1015. Vittorio Emanuele e Radetzky.
1016. Enrico e Giovanni Cairoli a Villa Glori.
1017. I Ministri scongiurano Re Ferdinando a far cessare la strage.
1018. Carlo Zima e le 10 giornate di Brescia, 1849.
1019. Balilla è primo a scagliare un sasso contro un soldato austriaco.
1020. Ciro Menotti è condotto al patibolo.
1021. Fucilazione dei fratelli Bandiera.
1022. Daniele Manin liberato dal popolo insorto.
1023. Antonio Zorzi riattacca la bandiera all'antenna.
1024. I prigionieri di Mantova.
1025. D. Enrico Tazzoli al patibolo di Belfiore.
1026. Combattimento a Sanza.
1027. L'imbarco dei Mille a Quarto.
1028. Vittorio Emanuele II visita il conte Camillo Cavour.
1029. Scoppio della nave Palestro.
1030. Le cinque giornate di Milano.

NOVITÀ

Serie di 50 Cartoline Postali che rappresentano i **Fatti Biblici più importanti.**
Spendide cromozincotipie a colori.

La Serie completa . . . . . L. 7 —
10 Cartoline assortite . . . . . » 1 50

Grandioso Assortimento di Albums per Cartoline Postali illustrate

Elegantemente legati in tela con placche a colori,

Album per 200 Cartoline . . . . . L. 6 —
» » 300 » da L. 7,50 e . . . . . » 9 —
» » 450 » da L. 9 e . . . . . » 11 —
» » 600 » da L. 11 e . . . . . » 13 50
» » 800 » . . . . . » 12 50

Alberto Baer

TORINO - Corso Re Umberto, 17 - TORINO

Telefono N. 180 *Telefono N. 180*

Rappresentanza di primarie Fabbriche estere

con grande deposito di

Tubi Metallici d'ogni genere - Raccordi ed Accessori.
Rubinetteria e valvole per gas, acqua, vapore, ecc.
Guarnizione „Jenkins" la migliore per vapore ad alta pressione.
Guarnizioni diverse per acqua, gas e vapore: Fibra vulcanizzata, amianto, caoutchouc, anelli di rame, ecc.
Pompe d'ogni genere ad uso industriale e domestico.
Macchine, apparecchi ed utensili per la lavorazione dei tubi di ferro e dei metalli.
Poutrelles - Travi di ferro - Ferri mercantili.
Ferri profilati di qualsiasi sezione.
Metalli: rame, piombo, stagno, zinco in pani, barre, tubi, lastre e filo. Bande stagnate (latta), alluminio, nickel e composizioni diverse. Ferramenta in genere.
Acciaio fuso americano per utensili.
Misure di precisione per arti e mestieri: Calibri, micrometri, compassi, metri, livelli.
Articoli tecnico-industriali: Oleatori, tira-cinghie, pale da carbone.

* * * *Materiali di ottima qualità. - Prezzi modicissimi.*

Prontissima esecuzione delle ordinazioni. * * * * * * *

ALBERTO BAER - Torino

Corso Re Umberto, 17

RAPPRESENTANZA di primarie Fabbriche estere.
GRANDE DEPOSITO di Tubi di ferro con vite e manicotto, greggi e zincati per alte pressioni. — Tubi bollitori per caldaie. — Raccordi ed accessori per detti in grande assortimento. — Tubi per riscaldamento di diversi sistemi. — Tubi speciali per forti pressioni. — Tubi in ghisa per condotture di acqua, per cessi e gronde.

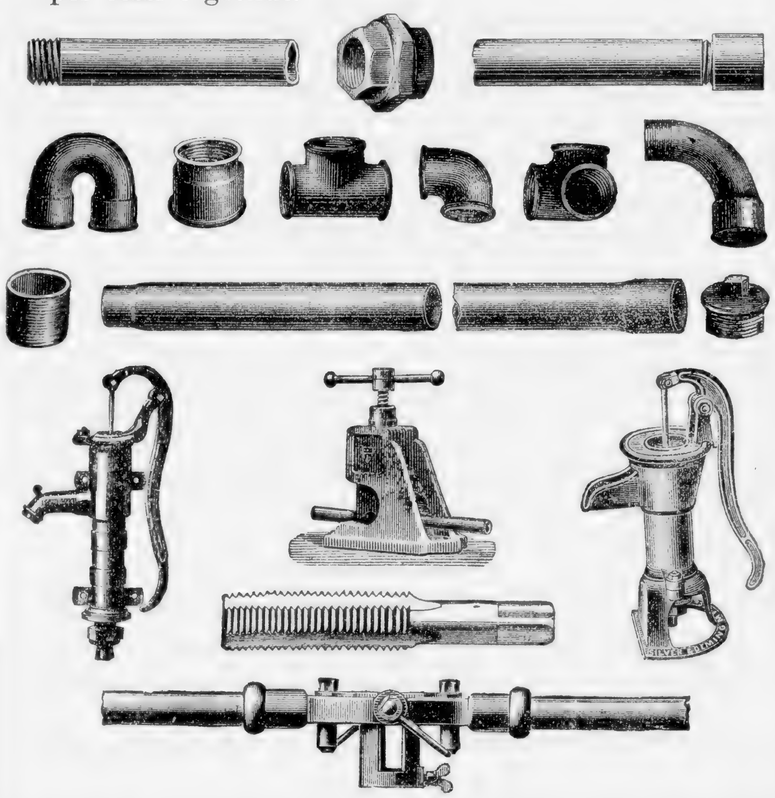

MACCHINE APPARECCHI ED UTENSILI per la posa in opera e la lavorazione dei Tubi di ferro.

POMPE D'OGNI GENERE aspiranti e prementi ad uso industriale e domestico. * * * * * *

ALBERTO BAER - Torino

Corso Re Umberto, 17

VALVOLE "JENKINS,,

garantite vere originali

per vapore a bassa ed alta pressione, acqua, gas, ecc.

chiusura mediante anello di composizione speciale "JENKINS,,

ASSOLUTA IMPERMEABILITÀ

DURATA LUNGHISSIMA

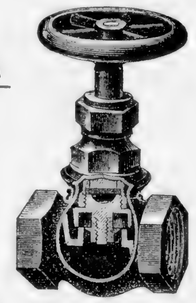

FACILE ed ECONOMICA SOSTITUZIONE DELL'ANELLO DI CHIUSURA

VALVOLE PER VAPORE

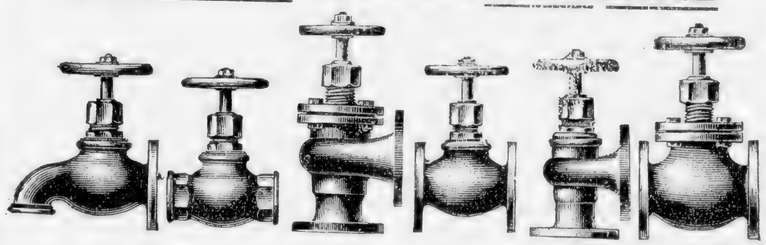

Robinetti d'ottone per acqua

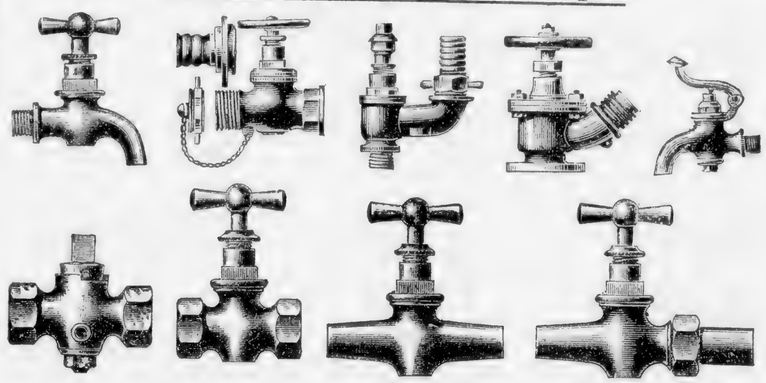

ALBERTO BAER - Torino

Corso Re Umberto, 17

Travi in Ferro omogeneo

⊢ "POUTRELLES„ ⊢

PROFILI NORMALI (Larghe Ali)

Questi profili **laminati in ferro omogeneo** (acciaio) sono molto **più convenienti** di quelli **laminati in ferro comune,** in quanto che, a parità di prezzo, dànno un coefficiente di resistenza del 15-20 % superiore.

Travi da 80 sino a 550 mm. di altezza.

Scrivere per prospetti con tabella delle portate.

Inviare distinte per richieste d'offerta alla ditta **Alberto Baer - Torino.**

SPECIALITÀ ESCLUSIVA:

Ferri sagomati per costruzioni eleganti, per padiglioni, chioschi, verande, serramenti, casseforti, insegne, ecc.
Ferri ornamentali a basso rilievo per lavori artistici.
Ferri per tettoie, lucernari, sheds, serre, ecc.
Ferri a ⊔ speciali per serrande (chiusure scorrevoli di negozio).
Ferri profilati di qualsiasi sezione.

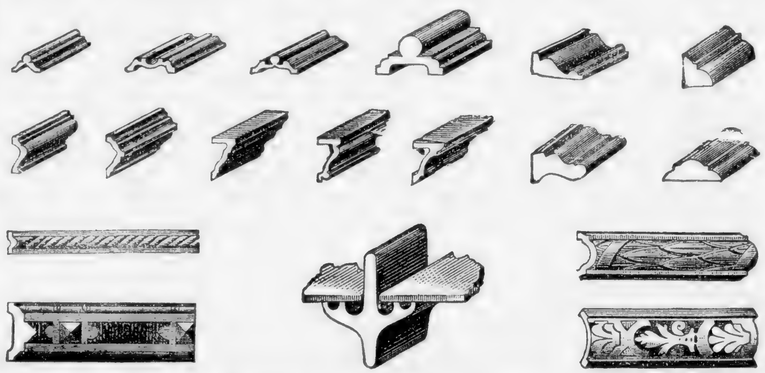

Questi profili si eseguiscono pure in **rame, ottone, alluminio,** *ecc.*

Gaensler, Bedarida & C.

TORINO

Strada di Circonvallazione
Barriera di Lanzo, 312
(CASA PROPRIA)

Fabbrica Oggetti Metallurgici

per uso casalingo ed Igiene

FABBRICA SPECIALE
DI
APPARECCHI
PER
INUMIDIMENTO
E
VENTILAZIONE

Sistemi brevettati
Ig. Gaensler

smaltati - stagnati

In **ALLUMINIO**
placcato con **RAME**

Stampati in un sol pezzo

Brevettato in tutti gli Stati

Unico Stabilimento in Italia

Per telegrammi: **GAENSLER, Torino**

Telefono N. **125.**

Casa fondata nel 1873

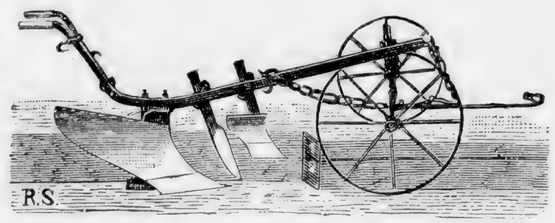

Oltre 100 Medaglie e Diplomi d'Onore

Premiato Stabilimento Agrario

ENRICO BARBERO & C^IA

TORINO – *Via Urbano Rattazzi, 5* - TORINO

Strumenti e macchine per la lavorazione del terreno, per la raccolta e preparazione dei prodotti agricoli. — Apparecchi per la preparazione dei foraggi e pel caseificio. — Attrezzi e macchine per la viticoltura e l'enologia. — Materiale per l'orticoltura ed il giardinaggio. — Pompe d'ogni genere. — Specialità in **Pompe Irroratrici** *per le soluzioni rameiche. — Concimi chimici a titolo garantito. — Sementi per la grande coltura. — Solfi della rinomata casa* Albani *di Pesaro. — Solfato di rame. — Barbatelli di viti europee ed americane. — Seme Bachi. — Prodotti chimici purissimi per la correzione e conservazione dei vini.*

LIBRERIA AGRICOLA

Si spediscono, **gratis,** prospetti illustrati.

GAZZETTA delle CAMPAGNE

Periodico di Agricoltura pratica — *(27 Anni di pubblicazione).*

Direttore: ENRICO BARBERO, Agronomo.

Esce in Torino il 10, 20 e 30 d'ogni mese, in foglio di 8 pag., illustr., con copertina.

PREZZO D'ASSOCIAZIONE:

Anno, L. 5 — Unione postale, L. 7.

F^CE BARDELLI & C^ia

Premiati con 12 Medaglie e Diplomi — **OTTICI E MECCANICI** — Premiati con 12 Medaglie e Diplomi

Via Roma — **TORINO** — Galleria Natta

Provveditori delle RR. Scuole d'Applicazione per gl'Ingegneri e d'Artiglieria e Genio, delle Direzioni del Catasto, del Municipio di Torino, delle Direzioni del Genio Militare e d'Artiglieria, di Università, Istituti Tecnici, della R. Accademia Militare, della R. Scuola di Guerra, del Club Alpino Italiano, dell'Associazione Meteorologica, ecc. ecc.

Specialità in Strumenti di Geodesia, Matematica, Ottica e Meteorologia

Teodoliti, Tacheometri, Grafometri, Squadri, Livelli a cannocchiale, Stadie, Biffe, Bussole, Metri, Pantografi, Planimetri, Compassi, Regoli a calcolo, Contapassi, Contagiri, Contasecondi, Barometri, Strumenti registratori, Termometri, Igrometri, Molinelli-Reometri, Microscopi, ecc.

ASSORTIMENTO COMPLETISSIMO

Apparecchi fotografici ed Accessori

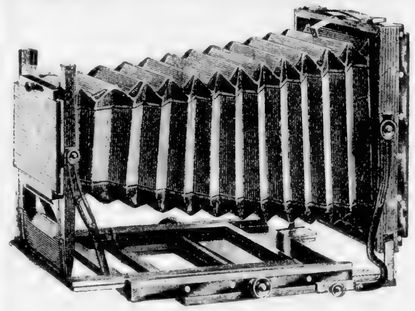

delle primarie fabbriche

Grafofoni - Telescopi

Cannocchiali - Binoccoli

Apparecchi per proiezione ed ingrandimenti

Occhiali e Stringinasi di qualunque qualità e forma

DEPOSITARI ESCLUSIVI DELLE RINOMATE

LENTI DIAFRAGMATE DI RODENSTOCK

che per la loro forma e trasparenza sono da preferirsi a tutte le altre lenti

Gratis i Cataloghi per { Strumenti di Topografia / Apparecchi fotografici

Brevetto della Casa di S. M. il Re d'Italia

Stabilimento fondato nel 1854

Medaglia d'Oro e Diploma di Gran Premio
Esposizione Centro-Americana, Guatemala 1897

2 Medaglie d'Oro, Esposizione Generale Italiana in Torino 1884.

20 Medaglie e Diplomi
Esposizioni di Torino, Londra, Lione, Melbourne, ecc.

ULRICH DOMENICO

Erboristeria Generale

Esteso commercio d'Esportazione premiato con **Medaglia d'O** dal **Ministero d'Agricoltura, Industria e Commercio**
Condizionamento speciale dei Vegetali in colli e balle compressi per la perfetta loro conservazione.

Estratti concentrati a vapore *con sistema speciale* per la fabbricazione istantanea di qualunque sorta di liquori, rosolii, sciroppi, ecc.

Essenze in genere. Distillazione speciale delle seguenti: **Menta, Lavanda, Camomilla, Assenzio comune e coltivato, Anici dolci,** ecc.

Essenze di Rhum e Cognac - Essenze di Frutta per Confettieri

ESSENZE ed ESTRATTI odorosi concentratissimi per la profumeria.

Tinture ed Alcoolati titolati d'ogni qualità.

DROGHE.

Specialità della Casa:

Polvere aromatica ed Estratto liquido per confezionare il **Vero Vermouth di Torino.**

Elexir Fernet-Ulrich conosciuto ed apprezzatissimo sotto la denominazione di **Elixir del Prete.** — *Rifiutare le imitazioni.*

Aceto etereo aromatico detto **Europeo** per toeletta.

Eteri delle 100 bibite di profumi assortiti

Acqua di Colonia, Lavanda, Melissa, ecc. — **Acqua di China** (preparazione speciale). — **Dentifricio Ulrich.**

Acque distillate. — Colla gelatina chiarificante Ulrich. — Polvere enologica chiarificante Ulrich. — Filtri di lana, feltro e carta.

MAGAZZINO:
Via S. Secondo, 7 e Via Gazometro, 8

TORINO

LABORATORIO:
Via Ilarione Petitti, 6, casa propria

SPECIALITÀ DELLE RINOMATE

"Tegole di Trofarello"

in terra rossa

resistenti a qualsiasi temperatura e adottate dalle più importanti Amministrazioni pubbliche, Imprese, ecc.

Specialità

IN MATTONI VUOTI SAGOMATI

per Volte piane

Completo Assortimento di Pianelle per pavimento
Mattoni da ornamento — Mattoni vuoti per volte e tramezzi
Mattoni comuni a mano

Tegole curve a macchina

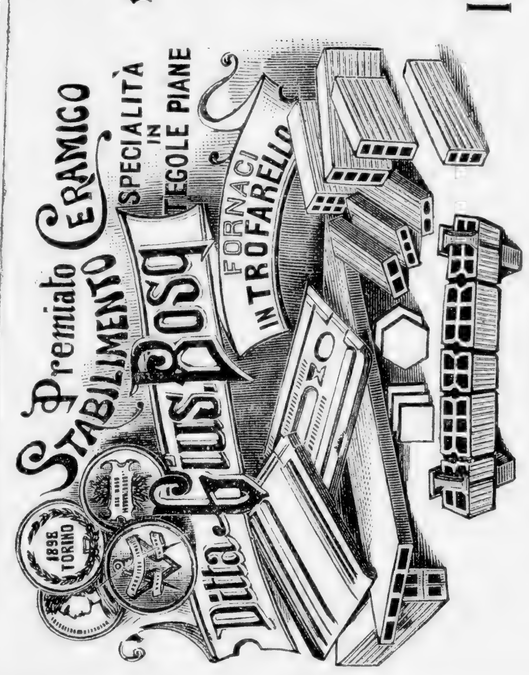

UFFICIO IN
TORINO - Via Goito, 15

DEPOSITI IN
TORINO *Corso Regina Margherita, 27*
PINEROLO *presso i Sigg.* Fratelli Colombini
IVREA *presso il Sig.* Cesare Molinario

Binari di raccordo colle ferrovie

Grandi Magazzini a prezzo fisso

GIUSEPPE RODI e C.

TORINO

Diagonale Pietro Micca, 19 angolo via Genova — **Piazza S. Carlo, 1** sotto i Portici

Specialità in tutti gli Articoli di Maglia — Fabbrica di Camicie, Colli, Polsi, Cravatte, Sottane e Biancheria da uomo e da donna — Grande assortimento di Guanti, Busti, Calze, Fazzoletti.

Teleria e Mantileria

Tende da finestra, Coperte da viaggio e da letto in lana e cotone — Trapunte, Tappeti, Percalli e Stoffe di flanella e piqué — Scarpe caoutchouc e Mantelli impermeabili

UNICO DEPOSITO IN TORINO
della
Maglieria lana sterilizzata irrestringibile di L. AGRATI e C.

Specialità Americana Celluloid !

Colli e Polsini di Tela impermeabile

Società Nazionale delle Officine di Savigliano

Anonima
con Sede
in Savigliano

Capitale versato
L. 2.500.000

Direzione in TORINO
Via Venti Settembre, 40

OFFICINE
in Savigliano ed in Torino

COSTRUZIONI Meccaniche ed Elettriche

Materiale mobile e fisso per ferrovie e tramvie - Ponti in ferro e fondazioni ad aria compressa - Tettoie - Ferrovie a dentiera - Funicolari - Gru - Argani - Montacarichi

Ferrovie portatili
Binario - Vagonetti
Piattaforme - Scambi

Ferrovie e Tramvie elettriche
Argani - Gru - Pompe
Ventilatori e Macchine Utensili
con trasmissione elettrica

Dinamo di piccola e di grande potenza

Trasporti di forza motrice a distanza

Impianti d' illuminazione elettrica.

70° Anno d' Esercizio

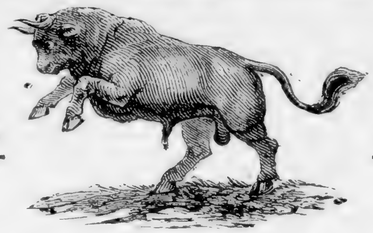

70° Anno d' Esercizio

Compagnia Anonima d'Assicurazione

contro i danni degli Incendi e Rischi accessorii

A PREMIO FISSO.

Società Anonima per Azioni, Capitale versato L. 1,125,000

Sede in **TORINO** - Fondata nel **1833**
Via Maria Vittoria, 18 (Palazzo della Compagnia)

Capitali assicurati	L. 1,550,000,000
Sinistri pagati dalla fondazione	„ 44,000,000

La Compagnia assicura a condizioni vantaggiose contro i danni causati dagli **Incendi,** dallo **scoppio del gas.** dagli **apparecchi a vapore,** e dalla **caduta del fulmine,** i fabbricati sì civili che rustici, gli stabilimenti industriali, i mobili, le merci, le macchine, le scorte di campagna, i bestiami, ecc. .

Guarentisce pure contro il ricorso dei vicini ed il rischio locativo, ed **accorda speciali facilitazioni** alle Opere Pie, Istituti di Beneficenza, Parrocchie, Corporazioni religiose, Amministrazioni pubbliche, ecc.

La Compagnia è accreditata presso gli Istituti Italiani di Credito Fondiario.

Presidente del Consiglio d'Amministrazione:
POLLONE Comm. EUGENIO
della Banca FRATELLI MARSAGLIA & COMP.

Direttore: **BROCCHI Comm. LUIGI.**

Vice-Direttore: **BROCCHI Cav. AUGUSTO.**

GIOIELLI

perfettamente imitati

B. VIGNA

TORINO - Via Po, N. 2 - TORINO

Guardarsi dalle contraffazioni.

SOCIETÀ

Prodotti Alimentari

★ TORINO ★

Via Garibaldi, angolo Via Venti Settembre

Sartori, Tacchini e C.IA

SUCCESSORI

* *Unici* * *depositari per* * *L'ITALIA del rinomato*

PETIT-BEURRE

★ *Biscotto della Casa* * *Lefevre-Utile di Nantes* ★

*

SALUMI

e

Formaggi di prima scelta

PATÉS FOIE GRAS TRUFFE in Terrine

ZUCCHERO - CAFFÈ - THE

Paste alimentari - Olii - Aceto

Amido - Saponi - Drogherie

Pasticceria Confetteria

FABBRICA di CIOCCOLATO

Biscotti per la Campagna (Esteri e Nazionali) — Mostarde
Confetture di frutta - Vini - Liquori - Vermouth - Sciroppi
Cognac - Rhum - Spiriti - Liquori - Winau Fochin

Specialità della Casa

Menta glaciale - Soda Champagne - Granatina - Vino Chinato

Per la campagna — La Casa eseguisce spedizioni franche d'imballaggio e concede uno sconto secondo l'importanza dell'ordinazione.

A semplice richiesta si spedisce **Catalogo gratis**

FILATI DI LANA, COTONE E LINO

per Calze e per Cucire

Specialità Lavori di Maglia all'ago * *

FABBRICA SPECIALE CALZE USO ALL'AGO

ASSOM Domenico

Successore ad

ASSOM & MATETTI

Piazza Corpus Domini (accanto alla Chiesa), TORINO

TRAPUNTE INDIANE, CARDATI E COPERTE

Assortimento maglierie

TELE, MANTILERIE, FLANELLE,
MOLETTONI E FAZZOLETTI.

Confezione di biancheria.

Alessandro Guglielmo

Successore di GIACOMO BAIETTO

Colori, Vernici, Pennelli - Generi relativi alla pittura, decorazione ed al disegno - Prodotti chimici - Generi per fotografia, litografia - Articoli per indoratori.

Deposito di lastre preparate al Gelatino-Bromuro e Fabbrica di Cartoncino per fotografia.

38, Via Lagrange — TORINO — Via Lagrange, 38

rimpetto all'Albergo del Gran Mogol.

SOCIETÀ ITALO-INGLESE

di Apparecchi d'Igiene

TORINO — Via S. Dalmazzo, 15 — TORINO

GRANDE DEPOSITO

ARTICOLI SANITARII INGLESI:

Latrine Complete (secondo le ultime prescrizioni municipali)
Bagni di Porcellana, di Ghisa smaltata e di Zinco
Scalda bagni a gas, carbone e legna
Doccie da bagni, Lavabi, ecc.
Closets, Orinatoi, Bidets, ecc.
Lavabi, Catini a Bilico, Fontanelle, ecc.
Piastrelle di Porcellana per rivestimento pareti.

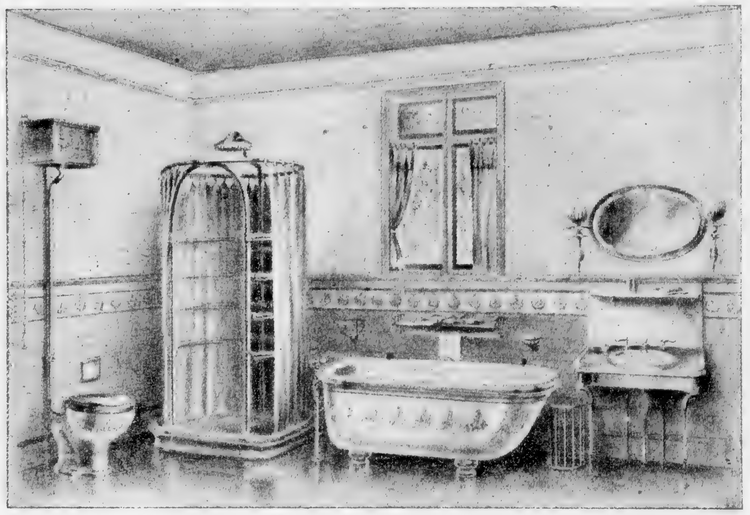

Fabbrica e Deposito delle

VASCHETTE BREVETTATE "GIORDANO"

Tubazioni di grès,
Crogiuoli e materiali refrattari

VITTORE GIULIANI

SUCCESSORE

Via Accademia delle Scienze

Tra Piazza Castello e Piazza Carignano

Fabbricante di Cioccolato

con

Banco di Cambiavalute

FABBRICA DI OMBRELLI

FABBRICA DI PELLICCIE

Felice Diverio

TORINO - Via Pietro Micca, 4, angolo Via Venti Settembre - TORINO

INGROSSO **VENTAGLI** DETTAGLIO

NOVITÀ

IN BASTONI, VENTAGLI ED ARTICOLI RELATIVI

Stabilimento

di **Fotoincisioni Meccaniche**

già E. Assiè & Cia.

DITTA NEBIOLO & COMP.

SOCIETÀ IN ACCOMANDITA PER AZIONI

CAPITALE LIRE 2,000,000

INTERAMENTE VERSATO

TORINO

Corso Palermo, 1-3

Clichés per illustrazioni di giornali, opere scientifiche

Incisioni Fotochimiche in zinco ed in rame

Incisioni in legno

Galvani e Stereotipie

Negozio Turaccioli

DI SPAGNA

Elisabetta Ved. Graglia & Cia

TORINO *

Casa fondata nel 1840

VIA ALFIERI, 18

VIA ARSENALE, 10

Premiato Stabilimento
Artistico Industriale

Massimiliano Vezzosi

di

Savoretti e Borgioli

Torino
Via Carlo Alberto, 19-21

Milano
nei locali delle Strade Ferrate del Mediterraneo (ex Palazzo Litta)

Eleganti Legature di Libri

Albums - Bouvards e Lavori affini

Provv. della Casa di S. A. R. il Duca d'Aosta

Fornitore

dell'Ammin. delle Strade Ferrate del Mediterraneo e delle diverse Strade Ferrate Italiane.

Negozio di **Legnami da Lavoro** di ogni genere. Grande quantità legname Noce stagionato ed ogni altra qualità Nazionale, del Tirolo, d'America **(Pitch-Pine)**, a prezzi di concorrenza.

Casa fondata nel 1858 da

GIOVANNI GIVONE

TORINO

Corso Principe Eugenio, N. 8

(Casa propria)

FONDERIA E TORNERIA IN METALLI

GIACHERO & DELPONTE

Via Arcivescovado, 3
TORINO
NELLA SOCIETÀ REALE DI PATROCINIO

23 anni di Esercizio

Telefono 1149

Pezzi di Fondita
o lavorati in Bronzo od Ottone
per gli Arsenali, R. Marina Ferrovie e Tramways.

Robinetteria
d'ogni genere
per Officine Meccaniche, Cotonifici, Jutifici, Setifici, e per Fabbriche da Liquori, Olio e Tintorie

CATALOGO-ALBUM

Assortimento
CUSCINETTI
e ROBINETTI
per locomobili e trebbiatrici

OFFICINA CON FORZA MOTRICE

Fabbrica Torinese di COLLA e CONCIMI

Società Anonima

CAPITALE
L. 1.300.000

TORINO
VIA CAVOUR, NUM. 16

FABBRICHE
alla Barriera del R. Parco
TORINO

Succursale a Sant' Erasmo
NAPOLI

Diploma d'Onore

Esposizione Generale
Italiana - Torino 1898

8 ONORIFICENZE

Medaglia d'oro del Minist., la più alta onorificenza accordata all'industria della Colla.

Medaglia d'oro all'Esposiz. di Genova 1892, la più alta onorificenza all'industria dei Concimi Chimici.

Concimi Chimici

a base di fosfato delle ossa

COLLE FORTI

Casa fondata nel **1852.** TELEFONO N. 17.

BARONE Ambrogio e Figlio

TORINO
3 = Via Alfieri = 3

FABBRICA

Tappezzerie in Carta

Premiata con Medaglia d'Oro all'Esposizione Generale Italiana di Torino 1898 e **Medaglia d'Argento** all'Esposizione Universale di Parigi 1900

Grande Deposito e Dettaglio
Tappezzerie Estere

Trasparenti in tela per finestre (stores)

INGROSSO
DETTAGLIO

Esportazione

ERNESTO REINACH

Via Lario, 90 - **MILANO**

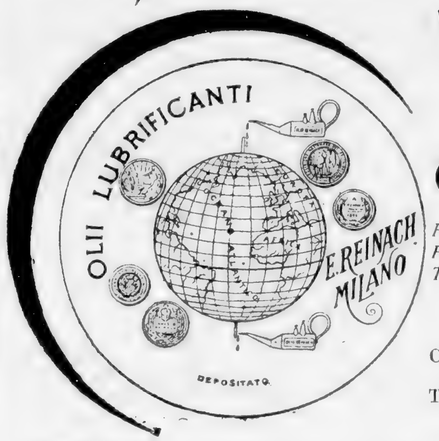

La più grande Casa Italiana per le speciali preparazioni di

Olii e Grassi per macchine

Per lettere: . . . . **ERNESTO REINACH - MILANO**
Per telegrammi: **REINACH - MILANO**
Telefono: . . . . . **N. 341.**

ONORIFICENZE:
Premiato a Palermo 1891 - Genova 1892
Chicago 1893 - S. Francisco di California 1894
Milano 1894 - Atlanta S. U. A. 1895
Torino 1898 - Roma, Agraria 1899 - Como 1899
4 Medaglie d'Oro - 3 Gran Diplomi d'Onore

FORNITORE dei principali Cotonifici, Tessiture, Stamperie, Lanifici, Cartiere, Molini, Officine elettriche, Officine a gaz, Officine di costruzioni meccaniche, Acciaierie, Imprese di navigazione, Ferrovie, Trams elettrici ed a vapore, Impianti idrovori, Municipi ed Opifici militari.

OLII SPECIALI PROPRI ALLE ESIGENZE DI LUBRIFICAZIONE DI QUALSIASI MACCHINA:

OLIO per **filature di cotone** (Specialità per fusi *Rings*, olio tipo Manchester.
OLIO **sgrassato per lavorazione seta.**
OLIO per **macchina a tricoter** (qualità smacchiabile colla saponificazione).
OLIO **speciale per trasmissioni** ad anello.
OLIO per **Dinamo.**
OLIO **neutro per ventilatori dinamo.**
OLIO per **estrattori da gaz.**
OLIO **incongelabile e Glicerine per compressori da ghiaccio.**
OLIO per **macine e dismembratori.**
OLIO **isolatore per stampi.**
OLIO per **segherie** (resistente a grandiss. velocità).
OLIO **fluido per scrematrici.**
OLIO per **macchine a cucire** e per **velocicli.**
OLEOBLITZ.
OLIO **purificato** per **automobili.**
OLIO per **macchine di navigazione.**
OLIO per **trebbiatrici e locomobili** (qualità unica per la lubrificazione delle superfici fredde e del cilindro.
OLIO per **piletta di turbine.**
OLIO per **motori a gaz.**
OLIO per **manovella di macchine a vapore** (biella).
OLIO di **piede di bue.**
OLIO **d'oliva neutro tecnico.**
OLIO di **ricino tecnico.**
OLIO per **cilindri a vapore a bassa e ad alta pressione** (vedi circolare N. 23 per le notizie speciali riguardanti la lubrificazione dei cilindri).
OLIO **chimico emulsionabile per la lavorazione dei metalli** (vedi circolare speciale N. 32).

GRASSI

GRASSO consist. per Stauffer, Towote ecc.
GRASSO condensato per motori elettrici.
GRASSO speciale per cilindri di filatura.
GRASSO per ingranaggi.
GRASSO per corde metalliche e vegetali.
GRASSO adesivo per cinghie.
GRASSO antiossido per armi e macchine.
GRASSO candido per lavorazione seta.
GRASSO indistruttibile per Rubinetti.
GRASSO per rotabili.
VASELINA bianca.
VASELINA gialla.

NB. — Le commissioni devono essere per fusti di 200 Kilogrammi circa e si accorda fin'anche gratis. Eccezionalmente si spediscono per campione anche delle cassette contenenti due latte del peso lordo complessivo di 36 Kilogrammi (lordo per netto) addebitando centesimi 50 per la cassetta d'imballaggio.

Preparazioni Speciali:

GRASSO ADESIVO per cinghie, qualità fortemente adesiva, composta di sostanze che conservano a lungo la cinghia, e la mantengono flessibile e morbida.

GRASSO ANTIOSSIDO per armi e macchine, indispensabile per tutti gli organi, apparecchi, armi, e macchine soggette all'umidità nei depositi, o destinati a lunghi viaggi. Si prepara in due distinte qualità: l'una trasparente ed essiccante, l'altra bruna ed essiccante solo parzialmente.

GRASSO INDISTRUTTIBILE per robinetti a base di caoutchouc, inalterabile all'azione del vapore ad alta pressione, del gaz e degli acidi. Coll'uso di questo grasso non si verificano più le perdite; la manovra dei robinetti è costantemente libera e se ne impedisce l'ossidazione.

PASTA ELASTICA per ingranaggi, questo grasso, reso elastico dalle speciali sostanze che lo compongono, attutisce di molto il rumore, evitando lo sfregamento diretto dei denti. Esso resiste a forte pressione e rappresenta il miglior intonaco che si conosca per gli ingranaggi, in ispecie per quelli mossi a velocità grandissime.

COLLA SPECIALE per la giuntura delle cinghie di cuoio per trasmissioni. Le giunture eseguite con questa colla resistono perfettamente all'azione dell'umidità ed al secco eccessivo, ed è di gran lunga a preferirsi ai lacciuoli, aggraffes, ecc., i quali, a cagione dei numerosi fori, indeboliscono la cinghia. Coll'uso della colla, la giuntura è più forte e resistente e la cinghia rimane piana in tutte le sue parti con notevole vantaggio specialmente per le grandi velocità.

GRASSO PER ROTABILI. Questo grasso è assai superiore all'antico unto per carri soggetto per la sua composizione resinosa ad essiccarsi ed indurirsi. Il mio grasso per rotabili al contrario è **costantemente pastoso** in qualunque stagione, **non è adesivo, nè s'asciuga,** e col suo uso si diminuisce sensibilmente la resistenza di trazione. È confezionato in fusti, ed in scatole di latta, da ½, 1 e 5 Kg.

OLIO CHIMICO emulsionabile si scioglie nell'acqua e rimpiazza l'acqua saponata usata nelle varie lavorazioni del ferro e dell'acciaio come il trapanaggio, pialiaggio, ecc. L'emulsione, essendo neutra, i metalli così lavorati rimangono protetti dalla ruggine, e per questa stessa ragione i ferri e gli utensili adoperati per le varie lavorazioni si logorano assai meno.

MASTICE AL MANGANESE per congiunzione di tubazioni a vapore. — Questo mastice, composto di manganese chimicamente puro, perfettamente amalgamato a forte pressione, ha la proprietà di mantenersi sempre impermeabile, elastico e penetrante nelle cavità. Lo si adopera solo, come con cartoni vari, fibre vegetali e d'amianto. — Serve anche per le tubazioni di acqua potabile, rispondendo in tutto ai requisiti voluti dall'igiene.

RAIMONDO e CAPUCCIO

INGEGNERI

TORINO - Piazza Statuto 15, piano nob. - TORINO

UFFICIO SPECIALE INTERNAZIONALE

DI

Privative Industriali e Brevetti d'Invenzione

IN ITALIA ED ALL'ESTERO

fondato nel 1855

Domande e messa in pratica di Attestati di Privativa e Brevetti

DI

Invenzione

—

Annualità, Prolungamenti, Completivi

Riduzioni e Trasferimenti

—

Traduzioni, Ricerche e Consultazioni

—

Marchi e Disegni di Fabbrica.

CORRISPONDENZA DIRETTA

con tutti gli Stati

Direttore Cav. Ing. L. RAIMONDO

Membro del " The Institute of Patent Agents „ di Londra e del " Syndicat des Ingénieurs „ Conseil en matière de Propriété, de Paris.

SEGRETARIO DELL'UFFICIO

FELICE BAZETTA

DIPLOMA D'ONORE

CASA FONDATA NEL 1773

Premiato Stabilimento a Vapore

PER LA COSTRUZIONE

di Strumenti per Pesare

DI

ANTONIO OPESSI

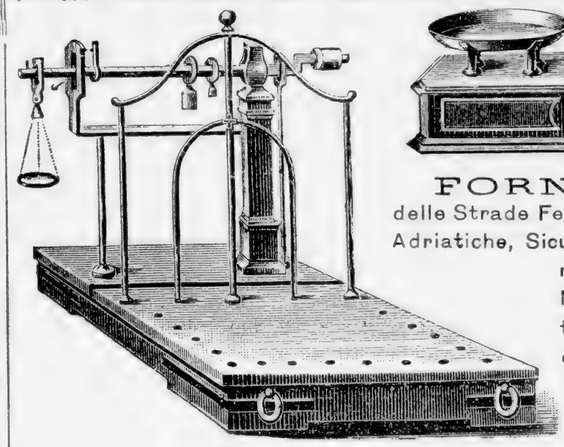

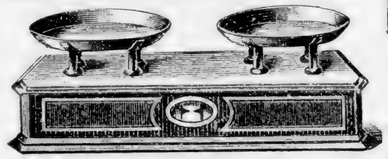

FORNITORE

delle Strade Ferrate Mediterranee, Adriatiche, Sicule, Sarde, Complementari, di principali Municipi, Stabilimenti Governativi ed Industriali del Regno.

TORINO

OFFICINA: Corso Raffaello 22, ang. Via Madama Cristina

(*Borgo S. Salvatore*).

NEGOZIO E MAGAZZINO:

Via Venti Settembre, 51

Stadere a Ponte Bilico a rotaie continue per peso vagoni da collocarsi sopra qualunque binario percorso da treni, sistema privilegiato in Italia e principali Stati d'Europa; tipo adottato dalle Ferrovie Mediterranee, Adriatiche, ed altre Amministrazioni ferroviarie. — **Stadere a Ponte Bilico** interamente metalliche, per peso carri di qualunque forza o portata per servizio Dazi Comunali, Ammazzatoi e Stabilimenti pubblici e privati. — **Stadere a Bilico** portatili di qualunque forma e dimensione. — **Stadere di Precisione** per sete, cotoni, ed ogni altra forma per uso del commercio. — **Bilancie da banco** dette a pendolo e di precisione, per esperimenti chimici, e per pietre preziose. - **Misure lineari**, doppio metro e triplometri in canna e legno per ingegneri. — **Misure di capacità** in ferro ed in legno. — **Pesi** in ottone ed in ghisa. — **Articoli diversi** attinenti al commercio.

Dietro domanda si spedisce **gratis** il Catalogo illustrato coi prezzi correnti.

LA MASSIMA ONORIFICENZA

Esposizione Generale Italiana Torino 1898

Esposizione Generale Italiana Torino 1898

Ing. V. TEDESCHI & C°

TORINO (Barriera di Milano)

Fabbrica di Conduttori elettrici isolati

aerei, sotterranei e subacquei, per tutte le applicazioni dell' ELETTRICITÀ

Fabbrica di Corde metalliche

di Ferro e di Acciaio

di qualsiasi grossezza e lunghezza, per trasmissioni telo-dinamiche, funicolari, ferrovie aeree, per ascensori, per sollevamento pesi, per R. Marina e Marina mercantile, per orologi da torre, per sospensioni, ecc.

FORNITORI
delle
Amministrazioni governative
della **Marina,**
della **Guerra,**
Poste *e* **Telegrafi**
e dei **Lavori Pubblici,**
delle **Ferrovie ital.**
e dei principali Stabilimenti ed Imprese industriali

ESPORTAZIONE su vasta scala in Francia, Svizzera, Spagna, Portogallo, Inghilterra, Oriente, America, ecc.

Onorificenze ottenute: Premio conferito dalla R. Marina nella Mostra del Lavoro, Napoli 1890 — Certificato ufficiale della Commissione esaminatrice dell' Esposizione internazionale di Elettricità in Francoforte s. M. (Germania), 1891 (Prove eseguite sui nostri Cavi sotterranei ad alta tensione) — Diploma d'Onore nella Mostra Internazionale d'Elettricità e Diploma d'Onore nella Mostra delle Industrie Estrattive all'Esposizione Generale Nazionale di Palermo 1891-92 — Medaglia d' Oro all' Esposizione Italo-Colombiana, 1892 — Medaglia d'Oro al Merito Industriale al Concorso del Ministero Industria e Commercio, 1897 — Medaglia d'Oro per la Mostra d'Elettricità nella Esposizione Internazionale, Torino 1898 — Diploma d'Onore per la Mostra delle Corde metalliche all' Esposizione Generale Italiana, Torino 1898.

Premiato Stabilimento Meccanico

GIOVANNI PENOTTI

TORINO
Via Lagrange, 24 ❋ Via Roma, 37

Succursale a Moncalieri

Per Telegrammi: PENOTTI - Torino — *Telefono:* N. 479

Esposizione Generale Italiana 1898 TORINO:

2 grandi Dipl. d'Onore

Sezione Igiene
Gruppo IV e V.

Medaglia d'Oro

per Gasogeno Acetilene

Medaglia d'Oro

per speciale Lavorazione dei Metalli

Numerosi Attestati ottenuti da Scienziati competenti

Officina speciale per la Fabbricazione di Apparecchi Sanitari

- Costruzione di Pompe idrauliche
- Studi e Progetti per condotte d'aequa potabile
- Intubazioni per Gaz e Vapore
- Valvole saracinesche, Elevatori idraul.
- Gabinetti per l'Igiene (Latrine)
- Lavabi e Docce d'ogni sistema e prezzo coi relativi apparecchi per riscaldamento
- Gronde e Coperture metall. per Edifizi
- Apparecchi per Parafulmini perfez.
- Oggetti relativi agli usi domestici, Porcellane, Ghise smaltate
- Impianti e Forniture complete per Stabilimenti Balneo - Idroterapici
- Apparecchi diversi per Inalazione
- Apparecchi ed Impianti per Illuminazione a Gas e Luce Elettrica
- Cristallerie relative

73mo ANNO D'ESERCIZIO

SOCIETÀ REALE

di Assicurazione Mutua a Quota Fissa

contro i Danni dell'Incendio

Fondata in Torino nel 1829

Premiata con la I^a Medaglia d'Oro all'Esposizione Nazionale 1884 in Torino, di Palermo nel 1891 e con quella d'Oro Ministeriale all'Esposizione Generale Italiana di Torino 1898

SEDE SOCIALE IN TORINO

Palazzo proprio, Via Orfane, 6.

La Società assicura contro i danni cagionati dall'incendio le proprietà mobili ed immobili esistenti nel Regno. L'assicurato contro i danni dell'incendio è ammesso ad assicurarsi anche contro quelli prodotti dallo scoppio del fulmine, del gas e degli apparecchi a vapore. — Concede facilitazioni alle Provincie, ai Comuni, alle Opere pie ed altri Corpi amministrati.

Gli assicurati sono tutti Soci, ed a loro favore esclusivo è disposto il godimento dei risparmi annuali in diminuzione dell'annua quota d'assicurazione pagata. La Società resta estranea a speculazioni.

I Soci nulla e in nessun caso sono obbligati a pagare all'infuori dell'annua quota fissa convenuta nella polizza, mediante la quale essi sono garantiti del risarcimento integrale dei danni debitamente transatti o peritati.

La Società provvede al pagamento dei risarcimenti ed alle spese sociali col prodotto delle quote annue pagate dai Soci, ed in caso d'insufficienza col fondo di riserva e suoi proventi.

Lo **Statuto** e la **Tariffa** sono ostensibili presso gli Agenti della Società autorizzati ad ammettere i Soci e stipulare le polizze di assicurazione in tutte le città di terraferma.

SEDE SOCIALE

TORINO — Palazzo proprio, Via Orfane, 6 — **TORINO**

LITOGRAFIA ★ TIPOGRAFIA

B. MARCHISIO e FIGLI

TORINO

VIA MARIA VITTORIA 6.

TORINO

Indirizzi, Fatture. Etichette
Circolari, Cambiali
Biglietti-Visita, Sonetti
Intestazioni
Registri, Attestati, ecc.

(NUOVE EDIZIONI)
PIANTE DI TORINO
in 3 formati
CARTELLI RÉCLAME

OSCAR RIGNON

Rappresentante RUSTON, PROCTOR & C.

Via Nizza, 115 - **TORINO** - Via Foscolo, 6 e 8

Grandioso Deposito
LOCOMOBILI, TREBBIATRICI
Accessori di ricambio

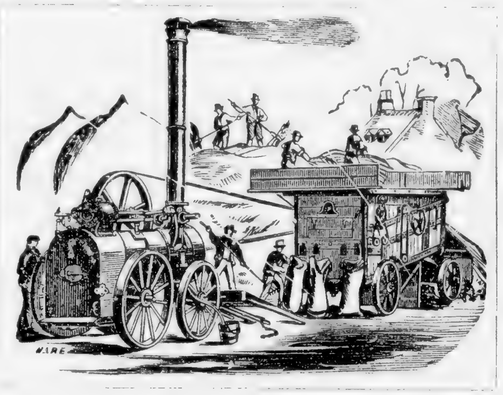

Laboratorio
PER
RIPARAZIONI

Noleggio Locomobili
di differenti forze per
Stabilimenti ed Industrie diverse

Noleggio Locomobili
e Centrifughe per
Imprese di prosciugamento, ecc. ecc.

Antonio NOVO

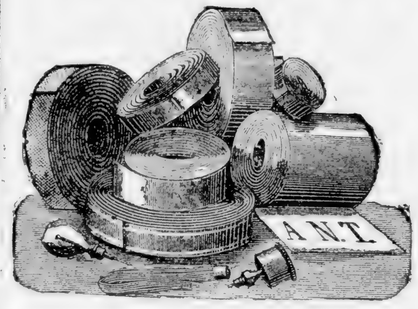

TORINO
Via Sacchi, 16.

Telegrammi: „CINGHIE" - TORINO
Telefono interprovinciale N. 44.

Il più vasto Assortimento **Cinghie** d'ogni qualità esistente in Italia

Stock sempre pronto sino a 500 mm.

Cinghie di cuoio inglese, genuino
Cinghie di cuoio-ferro per filatoi da seta
Cinghie di cuoio „Canaria", le più forti del mondo
Cinghie idrofughe di Balata
Cinghie di peli di cammello

SPECIALITÀ

Cinghie di „Columbia" piallate senza cuciture per dismembratori
Cinghie di „Rawhide" insuper. per motori e dinamo elettr., ventilatori, ecc.
Cinghie di cotone „Scandinavia" per puleggie fisse Economia dal 20 al 50 % su quelle di cuoio.
Cinghie di cuoio „Lancashire" per selfactings, spessore mm. 9 a 10

Elevatori cotone e canapa per Molini, Brillatoi e Piste da riso.

Ricco Assortimento di **Tazze di lamiera d'acciaio** stampate in un sol pezzo e chiodate per Elevatori di cereali, farine, ecc. da 8 sino a 20 centimetri di larghezza.

Olii e Grassi lubrificanti. - Seghe a nastro e circolari.
Amianto e gomma - Articoli tecnici diversi per l'industria.

STABILIMENTO INDUSTRIALE
per la Fabbricazione di Mobili in Legno
ARTISTICI E COMMERCIALI

Tappezzerie in stoffe, Camere complete in Stile e Fantasia
Imitazione antica e Stile moderno

GIVONETTI GIUSEPPE

TORINO - Piazza Vittorio Emanuele, 1 e 3 - TORINO

Nei miei grandiosi Magazzini Esposizione permanente di Mobili per Saloni, Sale da pranzo, Camere da letto, Salotti e Anticamere. — **Mobili Fantasia — Parascintille — Camere da letto — Sale da pranzo** in moderno stile.

La Ditta, avendo sempre pronta una grande quantità di camere complete in stile, s'impegna di ammobigliare, in pochi giorni, qualunque alloggio, sia ricco o comune, *a prezzi di fabbrica, da non temere concorrenza.*

Premiata Officina Meccanica

FONDATA NEL 1860

G. MARTINA e Figli

IMPIANTI INDUSTRIALI

TORINO = Via Buniva, 23 = TORINO

☆ TELEFONO 6-01 ☆

Premiato Stabilimento di Preparati Antisettici

e LABORATORIO CHIMICO

del Cav. Uff. CARLO ROGNONE - Torino

Le Tossi, i Catarri, le Bronchiti, le Polmoniti, la Tubercolosi sono curate e guarite con l'uso del **GUAJACOLTERPIN** e del **Guajacolterpin cloriotiolico** — Dose L. 3 - 6 - 9 — Farmacia e Laboratorio Chimico dell'**Ospedale Maggiore di San Giovanni Battista e della Città di Torino**, diretta dal cav. uff. CARLO ROGNONE.

LA VERA REGINA delle Acque Naturali Minerali ricostituente - digestiva - rinforzante - anticloroanemica è quella ferro-carbonica-manganica-salino-gazosa di **CERESOLE REALE.**

Deposito in Torino: CARLO ROGNONE, Farmacia Ospedale San Giovanni — G. B. SCHIAPPARELLI — FRATELLI PAISSA, piazza S. Carlo, 8.

Il vero Olio di Fegato di Merluzzo da non confondersi col semplice olio di merluzzo, di squalo, foca od altri cetacei, trovasi presso la **Farmacia dell'Ospedale Maggiore di S. Giovanni Battista e della Città di Torino**, diretta dal cav. uff. CARLO ROGNONE.

PREZZI Olio Fegato di Merluzzo

semplice . . .	la bott. L. 3,00	al Guajacolo . . .	la bott. L. 5,00
ferruginoso o jodoferroso	» » 5,00	al Guajacolterpin . .	» » 5,00
pancreatinico . . .	» » 5,00	creosotinato . . .	» » 3,50

FERDINANDO GIRAUD

TORINO

Via Alessandria, 15 e 17

Premiato Stabilimento

Conserve Alimentari

SPECIALITÀ

Finissimo Antipasto " Polo Nord "
Alici Tartufate ❋ Alici " Teuf-Teuf "
Thon à la Vatel avec légumes
Assortimento Verdure al naturale e sott'aceto.

NOVITÀ

Porte-Bonheur ❋ La Rosa dei Venti.

Specialità in Antipasti per l'Esportazione

STABILIMENTO CONSERVE ALIMENTARI

Borri Giacinto Succ. Assetto

TORINO
Via Aosta, 12

Premiato alle più importanti Esposizioni Nazionali ed Estere

Confezione accuratissima di Legumi
al naturale, sott'aceto ed in salamoia

Rinomato per le sue ricercatissime Specialità

Frutta al naturale ed al sciroppo

Finissimo Antipasto STELLA POLARE (Omaggio a S. A. R. il Duca degli Abruzzi)

Filetti di Alici tartuffate in salsa piccante alla Perigueux
Filetti di Alici alla Romanoff

Premiato Stabilimento di Preparati Antisettici e Laboratorio Chimico

del cav. uff. CARLO ROGNONE - TORINO

Casse, Armadi, Cassette, Buste, Zaini, Pacchi, ecc., contenenti i **Medicinali, Materiali antisettici** ed **Accessori** occorrenti per medicazioni d'urgenza, **con relativa istruzione circa l'applicazione ed uso dei medesimi,** per le Società di Navigazione, Ferrovie, Stazioni, Tramvie, Cantieri, Officine, Comuni sprovvisti di farmacia, Medici condotti, Istituti, Stabilimenti industriali, Treni ferroviari, Club Alpini, Teatri, Scuole, Ginnastica, Villeggianti, Famiglie, Viaggiatori, Cacciatori, Alpinisti, Ciclisti, Guardie municipali, Soldati, ecc.

CATALOGHI, ISTRUZIONI, DISTINTE A RICHIESTA.

Viticultori! Agricultori! Frutticultori!

Se volete liberare le vostre viti, piante fruttifere, ortensi e ornamentali dalla **Cochylis** (Tignola dell'uva) e da qualunque insetto parassita, come: pidocchi, formiche, afidi, cocciniglia, tignola del melo, bruchi, gatte, ed in un sol tempo combattere la **Crittogama** (peronospora, antracnosi, erinosi), mosca olearia, domandate il **Sapone cuprico antisettico, insetticida, adesivo,** rimedio sicuro e approvato da molte Scuole Agrarie e da prof. d'agricoltura, preparato nel Laboratorio di Prodotti antisettici per uso agricolo dal cav. uff. CARLO ROGNONE, via Ospedale, Torino.

ISTRUZIONI E CATALOGO GRATIS A RICHIESTA.

Fabbrica e Negozio di Selleria

GIUSEPPE GALLI

TORINO - Via Carlo Alberto, 39 - TORINO

Provveditore delle Reali Case

Premiato con Medaglia d'Oro Esposizione Gen. Italiana 1898. - Massima Onorificenza

Grandioso assortimento
Selle, Briglie,
Martingale, Coperte, Plaids
Fruste, Cravache, ecc.

Articoli Inglesi, Francesi e di Germania

Specialità Finimenti di Lusso e Fantasia

RIPARAZIONI E TRASFORMAZIONI
Prezzi Mitissimi

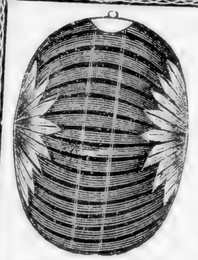

Giordana Giacomo

Via Stampatori, 20 bis TORINO
Angolo Piazza Venezia

Premiato alle Esposizioni Torino 1884 e 1898

Fabbrica di Tappezzerie

Assortimento di Tappezzerie estere e nazionali.

Carta inalterabile per Valigiai.

Controcamini finti legni e finti marmi.

GLOBI e BICCHIERI in carta per illuminazioni

TRASPARENTI in tela

TENDE, PERSIANE in legno

Fabbrica di Cancellate

in legno intrecciato con filo ferro zincato

per la chiusura dei

Parchi, Giardini, Ferrovie, Stazioni Tramways, ecc.

SISTEMA PREMIATO

con Menzione Onorevole al Concorso Agrario di Novara 1874
Medaglia di Bronzo al Concorso di Pavia 1877 e Torino 1879
Medaglia di Bronzo all' Esposizione Nazionale di Milano 1881
Medaglia d'Argento all' Esposizione Orticola Nazionale di Torino 1882
Medaglia d'Argento all' Esposizione Generale Italiana in Torino 1884

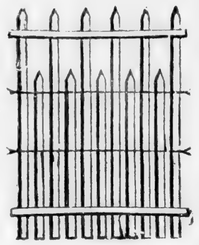

L. CAPRARIO

Successore A. PICTET

TORINO — Via Bava 33-35 — TORINO

Angolo Via Santa Giulia

Dietro richiesta si spediscono **gratis** disegni e prezzi correnti.

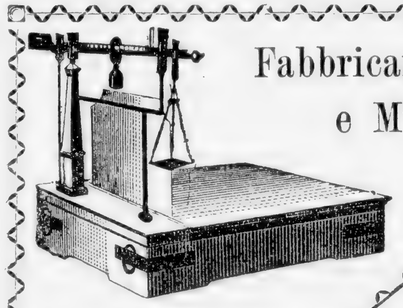

Fabbricante di Pesi e Misure

Costruttore Meccanico

L. CAPRILE

Successore DECKER e C.

Macchine per acque gazose. — Pompe varie. — Torchi per vinaccie. — Torchietti. — Copia-lettere. — Cilindri di Carta per Calandre.

Via Artisti, 19 - TORINO - Via Buniva, 6.

GALANTINI SIMONE

Succ. LEBOLO GIUSEPPE

Officina Meccanica

Specialità in Macchine *per Impianti di Fabbriche di Cioccolato, per Confettieri e Salsamentari.*

Specialità Ferramenta per Ferrovie e Tramways

Speciali Riparazioni di Macchine a vapore e Pompe

TORINO

Angolo Corso Brescia e Via Aosta, 14.

FABBRICA DI PIANI A CILINDRO

E MAGAZZINO

Pianoforti ed Armonium

ESTERI E NAZIONALI

Vendite Pianoforti da L. 250 in avanti - Vendite Piani a Cilindro da L. 80 in avanti

Affittamenti da L. 6 mensili in avanti

CAMBI E RIPARAZIONI

SOLA-VAGIONE GIOVANNI

TORINO - Via S. Dalmazzo, 9 - TORINO

MONTAGGIO DEI RICAMI

PREMIATA FABBRICA

DI

RICAMI A MANO

IRENE COTTIÈ & C^ia

Successore CARLOTTA COTTIÈ

Via Roma, 23
vicino a Piazza San Carlo.

TORINO

SPECIALITÀ

di Oggetti campionati ricamati e montati

PER REGALI

Si eseguiscono Disegni in ogni stile su qualsiasi Stoffa, Biancheria e Arredi sacri.

Immagini dipinte su carta bristol e su raso

A richiesta si spedisce il Catalogo gratis.

Lane, Sete, Oro, Ciniglie,
Filati, Tele étamine, Canapacci,
Panno, Peluche, Raso, Moire,
ecc., ecc.

TELAI PER RICAMI

SOCIETÀ DEL CAFFÈ DEL VENEZUELA

Succursali:

ALESSANDRIA, via San Lorenzo, 9
BARGE, Farmacia Sandrucci
BIELLA, via Re Umberto, 41
CHIERI, via Vittorio Emanuele, 40
SALUZZO, via Silvio Pellico, 5
SAN REMO, via Vittorio Emanuele, 30
VERCELLI, corso Carlo Alberto, 90

Sede Centrale
Stabilimento di Torrefazione
Piazza Carlo Alberto, Principe Amedeo, 14
MAGAZZINI GENERALI via delle Scuole, 10
TELEFONO 3-48

Succursali:

VOGHERA, via Emilia, 65
FOSSANO, Farmacia Oreglia
ASTI, via Garibaldi, 18
NOVI LIGURE, via Girardengo, 12
ACQUI, portici Saracco
SERRAVALLE SCRIVIA, piazzetta della Collegiata

Oramai la marca *"CAFFÈ DEL VENEZUELA„ — proprietà esclusiva della nostra Ditta* — si è fatta larga strada nell' Italia e specialmente nel Piemonte, sicchè ogni giorno si aprono nuovi spacci in Torino ed in altre città importanti.

La Ditta vende non solo il caffè originale da torrefare, ma lo vende anche torrefatto, ed in modo da serbare, a differenza di ogni altra torrefazione, tutta l'essenza oleosa che costituisce l'elemento vero e solo della bontà del caffè. — In TORINO la Società ha i seguenti *SPACCI:*

Via Po, 3 (accanto al negozio CONTRATTI già SAVONELLI)
Piazza Palazzo di Città, 5 (sotto i portici)
Via Madama Cristina, 10 (accanto alla piazza del Mercato)
Via San Domenico, palazzo Ricardi di Netro.

Depositi in Torino: FRATELLI RONCO, via Cernaia, 28
FERRERO DOMENICO fu Carlo, via S. Secondo, 17.
Deposito fuori dazio: VITTONATTI PASQUALE, Barriera di Casale.

Prossimamente Apertura delle FILIALI di MILANO e FIRENZE

NOTE IMPORTANTI. — La torrefazione si fa alla Sede Centrale e gli acquisitori sono ammessi ad assistere a detta operazione. — Viene accordato il beneficio di cent. 10 al Kg. per le ordinazioni superiori ai 10 Kg., e per quelle superiori al quintale, prezzo a convenirsi.

ALLA CLIENTELA DI TORINO servizio speciale a domicilio del Caffè liquido - me... e **ventuna** per un servizio giornaliero di bottiglie contenenti rispettivamente cinque, o...

A TUTTA LA SUA CLIENTELA dell'anno 1902 la Società ... presso il Castello Reale di Moncalieri, del valore di Lire VENTIMILA... italiani, con la descrizione di tutti i suoi annessi e le modalità leg...

Comunicazione importante alla Clientela delle Provincie

Si riceverà *franco di porto in tutta Italia* entro eleganti scatole ... campionario del nostro Caffè inviando cartolina vaglia alla nostra Ditta di:

Lire 10 — un pacco postale contenente:

CAFFÈ CRUDO	Venezuela	Extra Portorico super.	gr. 1000
	»	Caracolitos Moka »	» 500
	»	Coriente »	» 500
CAFFÈ TOSTATO	»	Caracolitos Portorico misto	» 250
	»	Coriente	» 250
			Totale gr. 2,500

Lire 17,50 — un pacco postale contenente:

CAFFÈ CRUDO	Venezuela	Extra Portorico super.	gr. 2000
	»	Coriente	» 1000
	»	Caracolitos Moka super.	» 500
CAFFÈ TOSTATO	»	Caracolitos Portorico misto	» 500
	»	Coriente	» 500
			Totale gr. 4,500

Lire 37 — un pacco ferroviario contenente:

CAFFÈ CRUDO	Venezuela	Extra Portorico super.	gr. 5000
	»	Caracolitos Moka	» 3000
	»	Coriente	» 2000
			Totale gr. 10,000

... abbonamento mensile - da farsi alla nostra Sede, in ragione di Lire **undici, diciasette** ... dieci tazze. - Per abbonamenti mensili di quantità superiori, prezzi a convenirsi.

... in **REGALO** una graziosa **VILLA** con giardino e vigneto situata sui colli torinesi, ... disegno di detta villa verrà pubblicato prossimamente sopra i principali giornali ... che valgono a garantire ed assicurare detto regalo.

Capello Angelo

TORINO
Corso Re Umberto, 27

Fabbrica Letti

Sofà in Ferro

Generi relativi

Paglericci elastici
in ferro e stoffa.

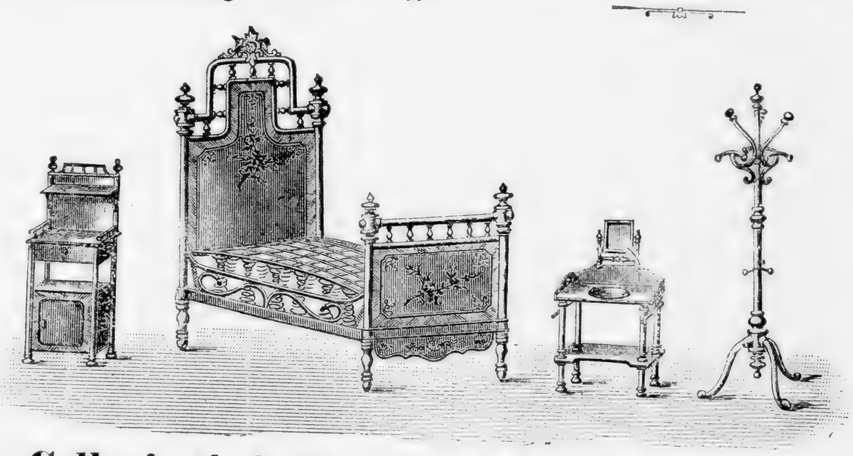

Letti speciali per Collegi ed Ospedali — Lane e Crine

Specialità Tavoli — Sedie — Seggioloni
per Giardini, Caffè e Teatri.
Porta-abiti — Porta-catini.

Seggioloni articolati — Carrozzelle.
Toelette, Comodini in ferro e marmo.

Sconto ai Negozianti — ALBUM-TARIFFA — Sconto ai Negozianti

Moriondo & Gariglio

TORINO

Primo Stabilimento Italiano
per la
Fabbricazione del Cioccolato

Assoluta Specialità:

Cioccolato Gianduja
Cioccolato Fantasia

15 Medaglie d'Oro - 5 Grands Prix - 8 Diplomi d'Onore

ESPOSIZIONE UNIVERSALE DI PARIGI 1900
Medaglia D'ORO
la più alta onorificenza accordata al
Cioccolato Italiano

ESPOSIZIONE D'IGIENE, NAPOLI 1900
Unico Diploma d'Onore.

Ing. Caramagna & C.

OFFICINE ELETTROTECNICHE

22, Via Barolo — **TORINO** — Via Barolo, 22

Medaglia d'Oro

Esposizione internazionale d'Elettricità Torino 1898

Macchine

ed Impianti elettrici

per Illuminazione

Trasporti di forza ❁ Trazione elettrica

Prima Fabbrica Torinese

di Alternatori - Motori Ferraris

Trasformatori

Apparecchi per quadri

AUTOMOBILI ELETTRICI

Progetti e Preventivi gratis a richiesta

Manifattura Articoli da Viaggio

• Torino - Via Garibaldi, 45

Negozio Succursale: **Via Venti Settembre, 62**

Casa fondata nel 1864.

A. VARDA

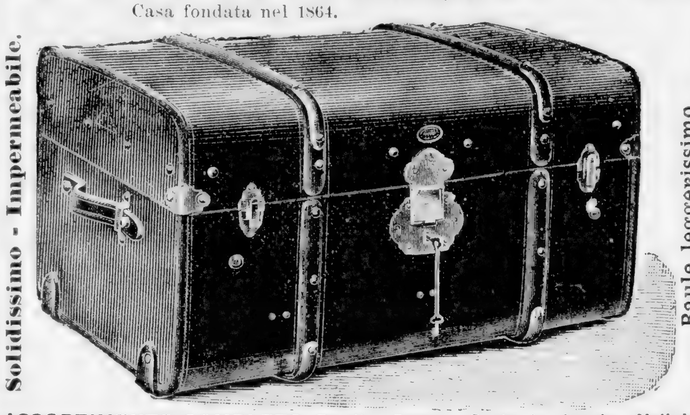

Solidissimo - Impermeabile.

Baule leggerissimo
50 % di economia sui trasporti

PREZZI RIDOTTI

Riparazioni - Cataloghi a richiesta

INGROSSO (solo per la Valigeria fine) **DETTAGLIO**

ASSORTIMENTO COMPLETO Bauli - Casse - Ceste da viaggio - Valigie e Sacchi con e senza nécessaire - **Borsette** per signora - **Porta-carte** ad uso viaggiatori, avvocati, ingegneri, ecc. — **Specialità in Campionari per viaggiatori di commercio.**

PELLETTERIE per REGALI ONOMASTICI, NOZZE, ecc.: **Portafogli - Portamonete, Portasigari - Nécessaire** per toeletta e da lavoro per signora - **Specchi** a tre luci - **Buvards - Albums** per fotografie – **Cestini buffet - Posate da viaggio.**

Pronta esecuzione di qualunque articolo del genere su ordinazione.

BACHI & TREVES

EMILIO TREVES Successore

Fabbricanti Mobili
Tappezzieri in Stoffe

Premiati alle Esposiz. Torino 1884-98 e Palermo 1892

TORINO

14 - Via Carlo Alberto - 14

Nei suoi grandiosi **Magazzini** **Esposizione Permanente** di **Mobili** per saloni,
Camere da letto complete, Sale da pranzo, da Studio, Anticamere, ecc.

Specialità Oggetti d'Arte **Mobiletti di fantasia, Pendoli, Candelabri, Bronzi, Porcellane di Sassonia - Sèvres e Giappone.**

La Ditta, avendo sempre pronta una quantità di Camere complete d'ogni stile, assume l'impegno di arredare qualsiasi appartamento in pochi giorni ed a prezzi da non temere alcuna concorrenza.

Confetteria

BARATTI & MILANO

TORINO

Confetti, Cioccolata, Pasticcieria
Marroni e Frutti canditi
Grandioso assortimento di Gateaux
Sandwichs e Pâtés
Specialità nazionali ed estere
Vini e Liquori di lusso
Servizi per nozze, battesimi, serate e balli
Bomboniere eleganti
Specialità in Caramelle.

La Confetteria **BARATTI & MILANO** invita la sua **Clientela** a respingere come contraffatte tutte le **Caramelle** la cui carta non porta in filigrana

BARATTI & MILANO - Torino.

Clinica Privata FERRERO

51 - Via San Donato - 51

TORINO

Telefono 644

Completo e moderno Impianto di

Idroterapia
Elettroterapia
Tremuloterapia
Ginnastica medica

Istituto di cura per le Malattie in genere e specialmente per quelle

Nervose e dello **Stomaco**

(Sono escluse le malattie mentali, le infettive acute, la tubercolosi)

Questa Clinica è destinata ad accogliere quegli ammalati che, pur essendo di agiata condizione, per la natura della malattia o per altre circostanze non possono avere in famiglia cura adatta.

I Sig^ri Medici possono indirizzare alla Clinica i loro Clienti ed eseguirne le cure.

Un Medico risiede in permanenza nell'Istituto per gli eventuali bisogni dei ricoverati e per la direzione del servizio d'assistenza.

Società per la Fabbricazione di

Olii di vaselina, Vaseline, Olii e Grassi

PER USO INDUSTRIALE

Ditta FRATELLI STERN

AMBURGO - COLONIA - PARIGI - LONDRA

FILIALE IN SAMPIERDARENA — Telefono 364

Rappresentante Generale per l'Italia

Via S. Tommaso, 28 TORINO **ANDREA GHIGLIERI** Telefono 99

SPECIALITÀ:

Grasso consistente *per macchine;*
„Giandoline" *grasso universale per giunti, bride, trous d'homme;*
Pasta elastica *per ingranaggi;*
Grasso caoutchouté *indistruttibile per rubinetti a vapore;*
Mattonelle d'adesione *per cinghie.*

Olii Stern *per cilindri, trasmissioni, fusi, dinamo e motori a gas;*
Olii di Vaselina *bianchi per uso farmaceutico, cosmetico e industriale;*
Vaselina *bianca e gialla, filtrata, medicinale e industriale.*

Antica Farmacia già Ceresole

diretta dal Chimico Farmacista BELLIA EDOARDO - Via Mazzini, 15 - TORINO

PRODOTTI SPECIALI

Laboratorio Analisi e Prodotti Farmaceutici

Le Goccie amaro-toniche S. Giovanni di Dio, a base esclusivamente di vegetali (sommità fiorite d'assenzio, cascarilla, corteccie arancio amaro, rabarbaro, genziana, centaurea minore, trifoglio fibrino, ecc.), agiscono efficacemente nella debolezza di stomaco, provocano l'appetito ed aiutano la digestione. Questo preparato deve tutto alle qualità delle sostanze che si impiegano ed al metodo di preparazione lungo ed accurato, raccomandato ed accompagnato da attestazioni di autorità mediche. Le **Goccie amaro-toniche S. Giovanni di Dio** si prendono sole, sullo zucchero, col vermouth, coll'acqua e col seltz. — **L. 1 al flacone.**

Pastiglie digestive alla noce vomica, raccommandate dai medici nella debolezza di stomaco; da prendersene una o due dopo i pasti. — **L. 1,20** alla scatola.

Polvere dentifricia al salolo del Dott. **Monti**; agisce mirabilmente contro la carie nei denti, come disinfettante e rinfrescante della bocca. — **L. 0,80** alla scatola.

Elixir Vespertino-Chartreuse Svizzera, liquore di gusto gradissimo, preparato con pure erbe e colore naturale; da prendersi a bicchierini dopo i pasti. Ottimo digestivo e corroborante. — **L. 5** l'ampolla.

Acariol, elixir dentifricio; applicato con cotone sul o nel dente, toglie in modo istantaneo il dolore e combatte energicamente la carie dentaria. — **L. 0,80** al flacone.

Mistura antiartritica del **Weber**. Antica preparazione della farmacia, di esito felice, da più di 50 anni in uso. — Prezzo **L. 5** al flacone con istruzione.

ALMAN FELICE

CASA FONDATA NEL 1828

TORINO - Via Accademia Albertina, 5 - TORINO

Fabbrica a COLLEGNO

di Vernici e preparazione delle Tele per la Pittura

NON SI TEME LA CONCORRENZA ESTERA

Premiato con Medaglia d'Argento per la fabbricaz. delle Tele per la Pittura e per Stores nonchè per la rinomata Vernice brillante economica per pavimenti.

Colori e l'occorrente per la pittura ad olio, all'acquerello, all'affresco, all'incaustico, per la porcellana, maiolica e vetro, per la decorazione, per gli Indoratori e per i Verniciatori.

Deposito delle **Vernici Inglesi** di *Nobles & Hoare, Mander, Conr. Schmidt, Lewis-Berger, Williamson.*

Vernici bianche ed a **colori** uso smalto per muri, ceramiche e bagni.

Vernici inglesi « *Enamel Paints* » in vasetti, tinte assortite.

Vernice per le etichette litografate, ed in colori per metalli e trasparenti.

Macchine per macinare i colori.

Pennelli d'ogni genere per ogni sorta di pitt.

Carte da disegno nazionali ed estere, *Canson* e *Whatmann.*

Carta al ferro-prussiato di *Marion* a fondo bleu e tratti bianchi ed **Eliografica** a fondo bianco e tratti nero, e tutto l'occorrente per gli Ingegneri e per la riproduzione dei disegni.

Carte lucide e vegetali in fogli e rotoli.

Carta per la così detta pittura orientale.

Tele lucide *Sagar, Standard* ed *Imperial* di tutte le altezze in rotoli.

Lapis *Conté, Faber, Gilbert., Kurz* e *Hardmuth,* e tutti gli articoli per disegno.

Pergamene ed **Inchiostro China** in pezzi e liquido.

Album per disegno ed acquerello.

Avorii e **Cristalli** per miniature e cassette complete per fotominiatura.

Apparecchi per **Pyrogravure** per incidere sul legno a gas ed a benzina.

Tele, Colori e **Trattati** per la pittura uso *Gobelins.*

Plastilina — Terra grassa, Cera e **Stecchi** per modellare.

Stucco Paints. Coloritura speciale per muri, a tinte opache, lavabile; l'unico surrogato alle tappezzerie in carta. Agente generale per l'Italia: *Blundell Spence & C. di Londra.*

Pietre di Baviera. Inchiostri. Vernici. Rulli di *Schmautz.* **Carta-China.** autografica per trasporto, e granita.

Unico Agente della Fabbrica di **Bronzi in polvere e Metalli in fogli** di *Leo Haenle* di *Monaco* e **Vernice per bronzare.**

Prodotti chimici di *Poulenc,* di *Parigi* e di *Germania.*

Agente generale per l'Italia per le **Lastre al gelatino-bromuro** di *Guilleminot & C.* di *Parigi* e di *Edward & C.* di *Londra,* celerissime, isocromatiche, Produttore di **Pellicole** per negativi.

Deposito delle **Lastre al gelatino-bromuro** di *M. Cappelli* di *Milano* e *Milazzo* di *Napoli.*

Carta al bromuro d'argento e al **bromuro di platino** per ingrandimenti di *Morgan, Kidd* e *Guilleminot & C.* di *Parigi.*

Carte aristotipiche « *Falb* », **Celloidine** « *Kurz* » e marca « *Elephant* ». **Carta al citrato** di *Guilleminot & C.* di *Parigi.*

Carte mat *Karlo's.* **Celloidine** *Due Spade,* speciale *S. B.*

Carta doppia albuminata marca « *Due Spade* ».

Obbiettivi Inglesi, Francesi e Tedeschi di *Dallmeyer, Darlot, Elliot, Zeiss, Goerz,* e di qualsiasi fabbrica.

Camere ed **apparecchi istantanei** dei sistemi più recenti.

Apparecchi e **lanterne** d'ingrandimento.

Bacinelle, châssis e tutto quanto concerne la fotografia.

Trattati inglesi, italiani e francesi per pittura e fotografia.

Fotografie artistiche di *G. Brogi* di *Firenze.*

Depositario della Società *Lavorazione cartoni per fotografia* per i **cartoncini** in ogni formato e **buste litografate** ad uso dei fotografi; *per tale articolo non si teme la concorrenza estera.*

PREZZI CORRENTI (gratis)

N. 1 di LITOGRAFIA — N. 2 di PITTURA e DISEGNO — N. 3 di FOTOGRAFIA
N. 4 di DECORAZIONE, COLORI e VERNICI ed Articoli diversi

MANCANO LE PAGINE 49 - 50

Società per la Fabbricazione di

Olii di vaselina, Vaseline, Olii e Grassi

PER USO INDUSTRIALE

Ditta FRATELLI STERN

AMBURGO - COLONIA - PARIGI - LONDRA

FILIALE IN SAMPIERDARENA — TELEFONO 364

Rappresentante Generale per l'Italia

Via S. Tommaso, 28 TORINO **ANDREA GHIGLIERI** Telefono 99

SPECIALITÀ:

Grasso consistente *per macchine;*
„Giandoline" *grasso universale per giunti, bride, trous d'homme;*
Pasta elastica *per ingranaggi;*
Grasso caoutchouté *indistruttibile per rubinetti a vapore;*
Mattonelle d'adesione *per cinghie.*

Olii Stern *per cilindri, trasmissioni, fusi, dinamo e motori a gas;*
Olii di Vaselina *bianchi per uso farmaceutico, cosmetico e industriale;*
Vaselina *bianca e gialla, filtrata, medicinale e industriale.*

Antica Farmacia già Ceresole

diretta dal Chimico Farmacista BELLIA EDOARDO - Via Mazzini, 15 - TORINO

PRODOTTI SPECIALI

Laboratorio Analisi e Prodotti Farmaceutici

Le Goccie amaro-toniche S. Giovanni di Dio, a base esclusivamente di vegetali (sommità fiorite d'assenzio, cascarilla, corteccie arancio amaro, rabarbaro, genziana, centaurea minore, trifoglio fibrino, ecc.), agiscono efficacemente nella debolezza di stomaco, provocano l'appetito ed aiutano la digestione. Questo preparato deve tutto alle qualità delle sostanze che si impiegano ed al metodo di preparazione lungo ed accurato, raccomandato ed accompagnato da attestazioni di autorità mediche. Le **Goccie amaro-toniche S. Giovanni di Dio** si prendono sole, sullo zucchero, col vermouth, coll'acqua e col seltz. — **L. 1 al flacone.**

Pastiglie digestive alla noce vomica, raccommandate dai medici nella debolezza di stomaco; da prendersene una o due dopo i pasti. — **L. 1,20** alla scatola.

Polvere dentifricia al salolo del Dott. **Monti**; agisce mirabilmente contro la carie nei denti, come disinfettante e rinfrescante della bocca. — **L. 0,80** alla scatola.

Elixir Vespertino-Chartreuse Svizzera, liquore di gusto gradissimo, preparato con pure erbe e colore naturale; da prendersi a bicchierini dopo i pasti. Ottimo digestivo e corroborante. — **L. 5** l'ampolla.

Acariol, elixir dentifricio; applicato con cotone sul o nel dente, toglie in modo istantaneo il dolore e combatte energicamente la carie dentaria. — **L. 0,80** al flacone.

Mistura antiartritica del **Weber**. Antica preparazione della farmacia, di esito felice, da più di 50 anni in uso. — Prezzo **L. 5** al flacone con istruzione.

ALMAN FELICE

CASA FONDATA NEL 1828

TORINO - Via Accademia Albertina, 5 - TORINO

Fabbrica a COLLEGNO

di Vernici e preparazione delle Tele per la Pittura

NON SI TEME LA CONCORRENZA ESTERA

Premiato con Medaglia d'Argento per la fabbricaz. delle Tele per la Pittura e per Stores nonchè per la rinomata Vernice brillante economica per pavimenti.

Colori e l'occorrente per la pittura ad olio, all'acquerello, all'affresco, all'incaustico, per la porcellana, maiolica e vetro, per la decorazione, per gli Indoratori e per i Verniciatori.

Deposito delle **Vernici Inglesi** di *Nobles & Hoare, Mander, Conr. Schmidt, Lewis-Berger, Williamson.*

Vernici bianche ed a **colori** uso smalto per muri, ceramiche e bagni.

Vernici inglesi « *Enamel Paints* » in vasetti, tinte assortite.

Vernice per le etichette litografate, ed in colori per metalli e trasparenti.

Macchine per macinare i colori.

Pennelli d'ogni genere per ogni sorta di pitt.

Carte da disegno nazionali ed estere, *Canson* e *Whatmann.*

Carta al ferro-prussiato di *Marion* a fondo bleu e tratti bianchi ed **Eliografica** a fondo bianco e tratti nero, e tutto l'occorrente per gli Ingegneri e per la riproduzione dei disegni.

Carte lucide e vegetali in fogli e rotoli.

Carta per la così detta pittura orientale.

Tele lucide *Sagar, Standard* ed *Imperial* di tutte le altezze in rotoli.

Lapis *Conté, Faber, Gilbert, Kurz* e *Hardmuth,* e tutti gli articoli per disegno.

Pergamene ed **Inchiostro China** in pezzi e liquido.

Album per disegno ed acquerello.

Avorii e **Cristalli** per miniature e cassette complete per fotominiatura.

Apparecchi per **Pyrogravure** per incidere sul legno a gas ed a benzina.

Tele, Colori e **Trattati** per la pittura uso *Gobelins.*

Plastilina — Terra grassa, Cera e **Stecchi** per modellare.

Stucco Paints. Coloritura speciale per muri, a tinte opache, lavabile; l'unico surrogato alle tappezzerie in carta. Agente generale per l'Italia: *Blundell Spence & C. di Londra.*

Pietre di Baviera, Inchiostri, Vernici, Rulli di *Schmautz.* **Carta-China,** autografica per trasporto, e granita.

Unico Agente della Fabbrica di **Bronzi in polvere e Metalli in fogli** di *Leo Haenle* di *Monaco* e **Vernice per bronzare.**

Prodotti chimici di *Poulenc,* di *Parigi* e di *Germania.*

Agente generale per l'Italia per le **Lastre al gelatino-bromuro** di *Guilleminot & C.* di *Parigi* e di *Edward & C.* di *Londra,* celerissime, isocromatiche, Produttore di **Pellicole** per negativi.

Deposito delle **Lastre al gelatino-bromuro** di *M. Cappelli* di *Milano* e *Milazzo* di *Napoli.*

Carta al bromuro d'argento e al **bromuro di platino** per ingrandimenti di *Morgan, Kidd* e *Guilleminot & C.* di *Parigi.*

Carte aristotipiche « *Falb* », **Celloidine** « *Kurz* » e marca « *Elephant* ». **Carta al citrato** di *Guilleminot & C.* di *Parigi.*

Carte mat *Karlo's.* **Celloidine** *Due Spade,* speciale *S. B.*

Carta doppia albuminata marca « *Due Spade* ».

Obbiettivi Inglesi, Francesi e Tedeschi di *Dallmeyer, Darlot, Elliot, Zeiss, Goerz,* e di qualsiasi fabbrica.

Camere ed **apparecchi istantanei** dei sistemi più recenti.

Apparecchi e **lanterne** d'ingrandimento.

Bacinelle, châssis e tutto quanto concerne la fotografia.

Trattati inglesi, italiani e francesi per pittura e fotografia.

Fotografie artistiche di *G. Brogi* di *Firenze.*

Depositario della Società *Lavorazione cartoni per fotografia* per i **cartoncini** in ogni formato e **buste litografate** ad uso dei fotografi; *per tale articolo non si teme la concorrenza estera.*

PREZZI CORRENTI (gratis)

N. 1 di LITOGRAFIA — N. 2 di PITTURA e DISEGNO — N. 3 di FOTOGRAFIA
N. 4 di DECORAZIONE, COLORI e VERNICI ed Articoli diversi

Ospedale MARIA VITTORIA

per le Malattie speciali delle Donne e dei Bambini

TORINO - Via Cibrario, 72 (Martinetto) - **TORINO**

Medici Chirurghi Primari di Ginecologia { Prof. Comm. **G. Berruti**, *Direttore Tecnico.* » Cav. Uff. **L. Bergesio**

Dirett. della Sez. Pediatrica: Prof. Cav. **Mario Motta.**

Quest'Ospedale, eretto in fondo alla via Cibrario, in una delle più sane località di Torino, è costrutto secondo i più moderni sistemi suggeriti dalla scienza, a padiglioni isolati, separati da aiuole coperte di piante e fiori, ed ha camere particolari a ciascun ammalato. Esso comprende:

Un padiglione esclusivamente riservato ai poveri (*cura gratuita*).
Un padiglione per le pensionanti di 2ª e 3ª Categoria (*quota L.* **5** *e* **3**).
Una comoda ed elegante palazzina, adiacente all'Ospedale, per i pensionanti della 1ª Categoria (*quota L.* **10**) (*).
Un nuovo e grandioso edificio esclusivamente destinato per la cura dei bambini, con sale separate per i due sessi.

(*) In questa palazzina (funzionante come casa di salute ed indipendente affatto dall'Ospedale) riservata ai pensionanti della 1ª Categoria *possono ammettersi tutte le infermità*, escluse le trasmettibili, curabili *dell'Uomo* e *della Donna*.

Anche nelle famiglie agiate, purtroppo sono molte le donne sofferenti a cui la sorte fu maligna, e non pochi gli uomini ed i bambini malati, che curati a tempo, possono essere completamente risanati. Queste famiglie ricorrendo alla nuova istituzione, potranno *con tutti i mezzi della scienza moderna*, inaccessibili anche a chi è ricco e mancanti assolutamente nei piccoli centri, vedere i loro cari ridati alla salute, all'attività, alla pace. Con ciò, faranno opera doppiamente benefica, perchè curandosi i malati delle famiglie agiate, si curano nel tempo stesso quelli di tante case povere; opera di savia cura e previdenza per sè, opera di carità per gli altri.

Galettine,
Biscuits uso Inglese
VARIÉ FIN DOPPIA VANIGLIA PER THÈ
Specialità per Famiglia.
BISCUITS CITTÀ D'ITALIA

FABBRICHE RIUNITE
GALETTINE, BISCUITS ED AFFINI
SOCIETÀ ANONIMA PER AZIONI - CAPITALE L. 400.000
35, Via Mantova — TORINO — Via Mantova, 35

SPECIALITÀ PER SOIRÉE
SUPRÈME GOURMAND
Panettoni Milanesi
CARAMELLE - TAVOLETTE
SUGAR WAFERS, ecc. ecc.

MEDAGLIA D'ORO E DIPLOMA DI BENEMERENZA
Esposizione Generale Italiana — Torino 1898.

Ricco Assortimento di Lavori in Gioielleria

Su ordinazione qualunque genere di Lavori in Argenteria e Cesellatura

Premiata Fabbrica Oreficerie-Gioiellerie

PIETRO MARTINA

Via Balbo, 9 – **TORINO** – Telefono 6-01

RAFFAELE ROSSO & C.ie

Successori PIZZOTTI & BELLONE

27, Via Madama Cristina – **TORINO** – Via Madama Cristina, 27

Telegrammi: ROSSO-ACCIAI ☆ Telefono 4-49

GRANDE DEPOSITO di Acciaio fuso inglese, in verghe, lamiere e fili.

SPECIALITÀ in Acciaio fuso, saldabile e naturale, per punte da scalpellino, barramina, falci messorie, coltellerie, molle e parti di macchine.

ACCIAI E FERRI trafilati, di qualsiasi sezione.

LIME, UTENSILI per meccanici e fabbri.

ATTREZZI per imprese di costruzioni.

CINGHIE per trasmissioni, oliatori, agraffes, ecc.

Stabilimento

di Fotoincisioni Meccaniche

già E. Assle & Cia.

DITTA NEBIOLO & COMP.

SOCIETÀ IN ACCOMANDITA PER AZIONI
CAPITALE LIRE 2,000,000
INTERAMENTE VERSATO

TORINO

Corso Palermo, 1-3

Clichés per illustrazioni di giornali, opere scientifiche

Incisioni Fotochimiche in zinco ed in rame

Incisioni in legno

Galvani e Stereotipie

A chi

interessa avere **Estratti** *del proprio Annunzio* di una sola Pagina *pubblicato in questa Guida, non ha che a trasmettere L.* **8** *alla*

Stamperia Reale della Ditta G. B. PARAVIA e Comp.

TORINO - Via Arsenale, 29 - TORINO

e gli verranno consegnati **1000** *esemplari tirati su* **carta forte colorata**. - *Per tutti gli Annunzi a doppia pagina e dimezzati, prezzi a convenirsi.*

Ditta Editrice G. B. PARAVIA & C.
Torino-Roma-Milano-Firenze-Napoli

Biblioteca romantica per le Famiglie

MARCHESA COLOMBI

Le Gioie degli Altri

Con illustrazioni di A. CARUTTI. — **Prezzo L. 3.**

LUIGI DI SAN GIUSTO

FEDE

Con illustrazioni di ALEARDO TERZI

Prezzo L. 3

M. ANTELLING E A. VERTUA

Le due Felicità

Con illustraz. di A. CARUTTI. — **Prezzo L. 2,50.**

EDVIGE SALVI

Tempesta d'Affetti

Con illustraz. di G. GUARLOTTI. — **Prezzo L. 3.**

PIO LANDA

AMERICANA ✻

Con illustraz. di G. B. CARPANETTO. — **Prezzo L. 3.**

TERESA CORRADO-AVETTA

Cuor di Fanciulla

Con illustraz. di GAIDO e BRUGO. — **Prezzo L. 3.**

Ditta Editrice G. B. PARAVIA & C.
Torino-Roma-Milano-Firenze-Napoli

Abbonatevi al Giornale

Anno III. 1902.

LA DOMENICA DEI FANCIULLI

GIORNALE SETTIMANALE ILLUSTRATO

Cadun Numero Cent. 10

Abbon.to annuo L. 5 per l'Italia.
» » L. 8 per l'Estero

Dirigere domande alla
Ditta Editrice G. B. PARAVIA e C. - Torino.

Sono oltre 2000 i certificati di Insegnanti, Direttori di Scuole, Istituti, Convitti e Padri di Famiglia che lodano questa pubblicazione per i suoi articoli morali e della più sana educazione.

Chiuso nei giorni festivi

Fabbrica di Camicie

Finti Colli e Polsini

TORINO
Via Accademia delle Scienze, 2
Vicino Piazza Castello

*

RUFFATTI GIUSEPPE

Tariffa eccezionale delle Camicie.

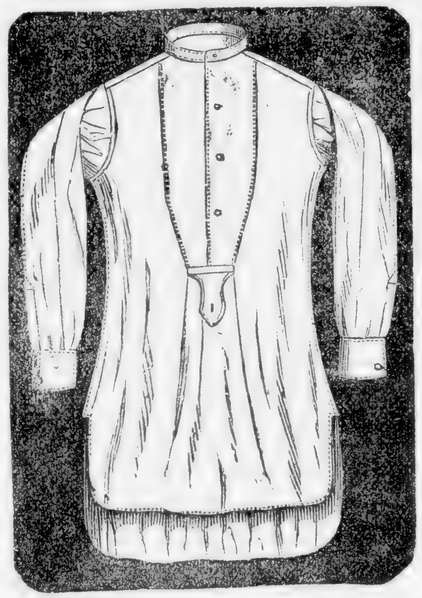

6 Camicie Domestich, davanti fino . . . . . L. **22**

6 Camicie Cretonne, davanti tela . . . . . L. **28**

6 Camicie Madapolam, davanti, collo, polsi attaccati L. **27**

6 Camicie Cretonne, davanti, collo, polsi tela . . . L. **36**

6 Camicie Cretonne forte per notte con guernizioni L. **27**

☛ Le Spedizioni si fanno contro vaglia ☚

Tariffa eccezionale delle riparazioni.

Cambio del davanti L	**1,50**	Cambio del listino delle maniche . . . . . L.	**0,50**
Id. dei polsini »	**1,00**	Id. del listino del collo »	**0,40**
Id. del collo . »	**1,00**		

Non compresa la stiratura, sopressatura colli e polsini a macchina.

Indice degli Annunzi speciali

Genta C. F., Impresa Feretri e Pompe funebri (1ª pagina appena aperta la Guida).
Müller Francesco, Rappresentanze, Ufficio d'Informazioni (sul retro coperta).
Ponsetti e **C.**, Fabbrica di Cioccolato, Confetti e Caramelle (3ª pagina della coperta).
Provvidenza (La), Stabilimento Idroterapico (3ª pagina appena aperta la Guida).
Società Anonima di Elettricità, Genova (sul retro coperta).
Società Elettrotecnica Italiana, Fabbrica di Macchinario e Materiale elettrico (2ª pagina appena aperta la Guida).
Venchi S. e **C.,** Stabilimento per la fabbricazione di Confetture, Caramelle, ecc. (1ª pagina appena aperta la Guida).

Alman Felice (Ditta), Colori e Vernici, Specialità per pittori, fotografi, ecc. *Pag.* 51
Assom Domenico succ. **Assom** e **Matetti,** Maglierie e Mercerie . . . » 16
Bachi e **Treves** succ. **Bachi Emilio** Mobili d'Arte e Tappezzerie in Stoffe » 45
Baer Alberto. Rappresentanza di primarie Fabbriche estere . . . 1, 2, 3, 4
Baratti e **Milano,** Confetteria . . . . . » 46
Barbero Enrico e **C.,** Premiato Stabilimento Agrario . . . . . » 6
Bardelli F. e **C.,** Ottici Meccanici . . . . . » 7
Barone Ambrogio e **figlio,** Fabbrica di Tappezzerie in carta . . . » 23
Bellia Edoardo, Laboratorio Analisi e Prodotti farmaceutici . . . » 48
Borri Giacinto succ. **Assetto,** Stabilimento Conserve alimentari . . » 35
Bosq Giuseppe (Ditta), Stabilimento ceramico . . . . . » 10
Capello Angelo, Fabbrica Letti, Sofà in ferro, ecc. . . . . » 42
Caprario L., Fabbrica di Cancellate in legno . . . . . » 37
Caprile L., Costruttore meccanico . . . . . » 37
Caramagna Ing. e **C.,** Officine elettrotecniche . . . . . » 44
Clinica Privata Ferrero, Istituto di cura . . . . . » 47
Colla e **Concimi,** Fabbrica Torinese . . . . . » 22
Compagnia Anonima d'Assicurazione « Il Toro » . . . . . » 13
Cottiè Irene e **Comp.,** Premiata fabbrica di ricami a mano . . . » 39
Diverio Felice, Ombrelli, Pelliccerie, ecc. . . . . » 18
Fabbriche Riunite Gallettine, Biscuits ed affini . . . . . » 53
Gaensler, Bedarida e **C.,** Fabbrica Oggetti metallurgici in genere . » 5
Galli Giuseppe, Fabbrica e Negozio di Selleria . . . . . » 36
Galantini Simone succ. **G. Lebolo,** Officina meccanica . . . . . » 38
Giachero e **Delponte,** Fonderia e Torneria in Metalli . . . . . » 21
Giordana Giacomo, Fabbrica di Tappezzerie . . . . . » 36

Giraud Ferdinando, Premiato Stabilimento Conserve alimentari . . *Pag.* 34
Giuliani Vittore, Fabbrica di Cioccolato e Cambia-valute . . . » 18
Givone Giovanni (Ditta), Legnami da Lavoro . . . . . » 21
Givonetti Giuseppe, Fabbricante Mobili in Legno . . . . . » 33
Graglia Elisabetta ved. e **C.,** Turaccioli di Spagna . . . . . » 19
Guglielmo Alessandro, Fabbrica di Colori e Vernici . . . . . » 16
Marchisio B. e **Figli,** Litografia e Tipografia . . . . . » 31
Martina G. e **Figli,** Officina Meccanica . . . . . » 33
Martina Pietro, Fabbrica Oreficerie-Gioiellerie . . . . . » 54
Meyer Karl, Macchine per Industrie . . . . . » 49
Moriondo e **Gariglio,** Fabbrica di Cioccolato . . . . . » 43
Nebiolo e **Comp.,** Fonderia Tipografica e Fotoincisioni meccaniche . » 19, 55
Novo Antonio, Cinghie per trasmissioni, ecc. . . . . » 32
Officine di Savigliano (Soc. Naz. delle), Costruzioni meccaniche ed elettriche 12
Opessi Antonio, Pesi e Misure . . . . . » 27
Ospedale Maria Vittoria per le Malattie speciali delle Donne e dei Bambini » 52
Paravia G. B. e **C.,** Editori-Librai-Tipografi. 55, 56, 57
Pastore Benedetto, Costruzioni in ferro e meccaniche . . . . . » 50
Penotti Giovanni, Premiato Stabilimento Meccanico . . . . . » 29
Raimondo e **Capuccio,** Privative industriali e Brevetti d'invenzione . » 26
Reinach Ernesto, Olii grassi per macchine . . . . . » 24, 25
Rignon Oscar, Deposito Locomobili e Trebbiatrici . . . . . » 31
Rodi Giuseppe e **C.,** Maglieria, Teleria e Mantileria . . . . . » 11
Rognone Cav. Uff. **Carlo,** Stabilimento di Preparati antisettici . . » 34, 35
Rosso Raffaele e **C.** succ. **Pizzotti** e **Bellone,** Deposito acciaio . . » 54
Ruffatti Giuseppe, Fabbrica di Camicie, finti colli, ecc. . . . . » 58
Sartori, Tacchini e **C.,** Società Prodotti alimentari . . . . . » 15
Savoretti e **Borgioli** succ. **Vezzosi M.,** Legatoria di lusso . . . . » 20
Società del Caffè del Venezuela . . . . . » 40, 41
Società Italo-Inglese di Apparecchi d'Igiene . . . . . » 17
Società Reale d'Assicurazione contro i danni dell'Incendio . . . . » 30
Sola-Vagione Giovanni, Fabbrica di Piani a cilindro . . . . . » 38
Stern Fratelli, Società per la Fabbric. di Olii e Grassi per uso industriale » 48
Tedeschi ing. V e **C.,** Fabbrica di Conduttori elettrici isolati, ecc. . » 28
Ulrich Domenico, Erbe medicinali, Estratti ed Essenze per liquori . » 8, 9
Varda A., Manifattura Articoli da viaggio . . . . . » 45
Vigliani B., Gioielli perfettamente imitati . . . . . » 14

CONFETTI E CARAMELLE

PONSETTI & Cia

28, Via Cellini - TORINO - Via Cellini, 28

Primo Stabilimento Italiano - fondato nel 1868
per la Fabbricazione di
Tavolette - Pastiglie - Bolligomma
Tavolette semplici e compresse (Specialità per Farmacisti)

Recente modificazione di Società e nuovo grandioso impianto di macchinario il più perfezionato con sistema a concentrazione nel vuoto e cottura a vapore per la produzione delle
Caramelle - Rocks-Drops - Bonbons suisses - Fourrés
Sistema premiato con l'unica Medaglia d'oro all'Esposizione di Parigi 1900

SPECIALITÀ BREVETTATE DELLA CASA
Caramelle Regina - Caramelle Russe
Caramelle Molli - Caramelle Imperiali

Cioccolato "GLADIATOR,,
AI GLICEROFOSFATI
usato nella terapia ed indicatissimo come ricostituente
Certificati di numerose celebrità mediche

DEPOSITO E VENDITA
presso la Confetteria **VARETTI,** Via Accad. delle Scienze, 2
e presso i principali Droghieri, Confettieri e Farmacisti.

A. E. G.

Società Anonima di Elettricità

Capitale L. 500.000 intieramente versato

Sede in GENOVA

Rappresentanza Generale per l'Italia
dell'Allgemeine Elektricitäts-Gesellschaft

Ufficio di Torino

Corso Re Umberto 12

Telefono 763

Impianti Elettrici di Luce,
di Forza motrice e Ventilatori

DEPOSITO MATERIALE ELETTRICO

Rappresentante pel Piemonte

20 - Via Lagrange - 20.

Ufficio Informazioni

PEL COMMERCIO e UOMINI D'AFFARI

su TORINO-ITALIA e tutto il MONDO

con Abbonamento e Tariffa speciale

rivolgersi a

FRANCESCO MULLER

Via S. Francesco da Paola, 6, Piano 1°

TORINO

CITTÀ DI TORINO
BIBLIOTECA CIVICA CENTRALE

GUIDA DI TORINO 1902

Microfilmatura eseguita su esemplare messo a disposizione
dall'Accademia delle Scienze di Torino

BIBLIOTECA CIVICA DI TORINO

- Marzo- 1998

PELLICOLA : KODAK HQ SILVER 35 mm
APPARECCHIO DI RIPRESA : Planetario AGFA ASO
DITTA ESECUTRICE : MULTISERVICES s.r.l. - TORINO

CITTÀ DI TORINO
BIBLIOTECA CIVICA CENTRALE

GM 136/32

GUIDE DI TORINO MARZORATI - PARAVIA

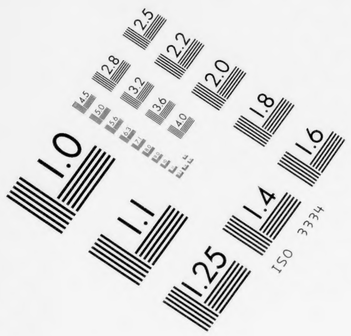
1.0
1.1
1.25
1.4
1.6
1.8
2.0
2.2
2.5
2.8
3.2
3.6
4.0
4.5
5.0
5.6
6.3
7.1
8.0
9.0
ISO 3334

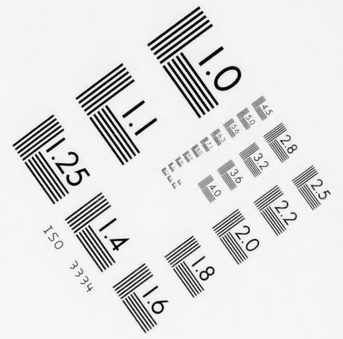
1.0
1.1
1.25
1.4
1.6
1.8
2.0
2.2
2.5
2.8
3.2
3.6
4.0
4.5
5.0
5.6
6.3
7.1
8.0
9.0
ISO 3334

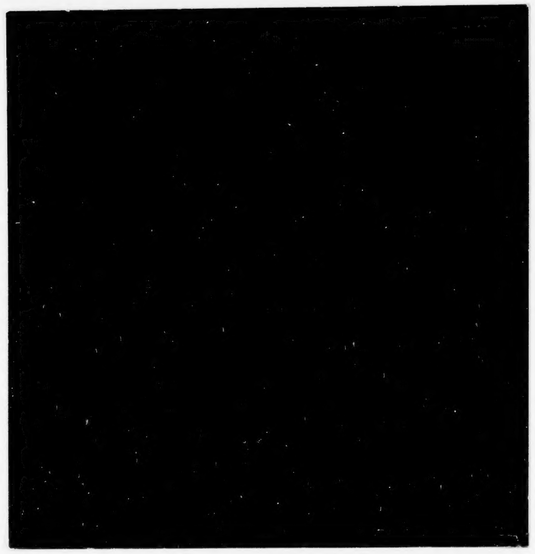

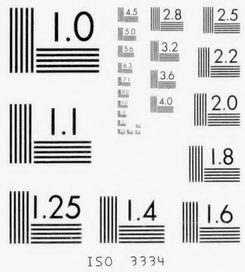
1.0
1.1
1.25
1.4
1.6
1.8
2.0
2.2
2.5
2.8
3.2
3.6
4.0
4.5
5.0
5.6
6.3
7.1
8.0
9.0
ISO 3334

0 1 2 3 4 5 6 7 8 9 10 11 12 13 14 15 16 17 18 19 20

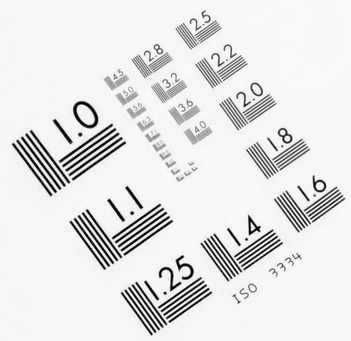
1.0
1.1
1.25
1.4
1.6
1.8
2.0
2.2
2.5
2.8
3.2
3.6
4.0
4.5
5.0
5.6
6.3
7.1
8.0
9.0
ISO 3334

12X

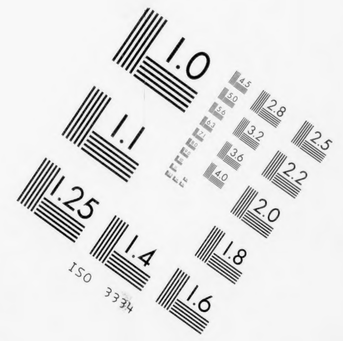
1.0
1.1
1.25
1.4
1.6
1.8
2.0
2.2
2.5
2.8
3.2
3.6
4.0
4.5
5.0
5.6
6.3
7.1
8.0
9.0
ISO 3334

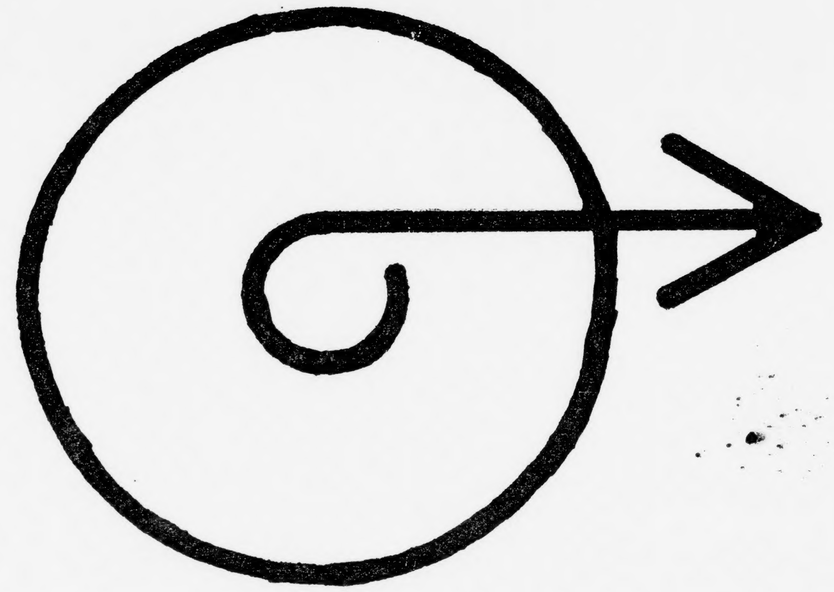

FINE BOBINA